СЕМЕЙНАЯ ГАЗЕТА РОДНОГО ГОРОДА

16+

СЛОБОДА

№46
(1404),
17 ноября
2021 г.

Персона
Ксения Собчак: «Я хочу попросить у вас прощения» с. 10

Мнение
Каким будет Мятный сквер в центре Тулы с. 11

Актер Ваагн Григорян:
«Если выбрать профессию по душе, успех будет!» с. 12

Жизнь Тулы и области
В Щекино готовятся к открытию Ледовой арены
с. 2

Отвечают врачи
Чем опасен COVID-19 для диабетиков и как защитить себя?
с. 4

Читатель, бди!
Житель Новомосковска знает, как увести у вас деньги и остаться на свободе
с. 6

Хаски, лайки и экотуризм
Как собаки сподвигли тульскую семью переехать в деревню
с. 8-9

История нашего города
Легенды дома на Хлебной площади в Туле
с. 14-15

Все о QR-кодах:

Сколько действуют и как получить на бумаге

Тула, 15 ноября 2021 года. Пункт вакцинации в ТЦ «Гостиный двор».

с. 5

Эту статью уже обсуждают на
MYSLO.RU/PRESSA

В Щекино готовятся к открытию Ледовой арены

Лариса Тимофеева.
Фото Дмитрия Дзюбина,
Алексея Пирязева.

В апреле 2019 года одна из ведущих химических компаний России «Щекиноазот» решила исполнить ребячьи мечты о хоккее и фигурном катании и воплотить в жизнь новый амбициозный проект – строительство Ледовой арены. И вот уже совсем скоро – торжественное открытие! «Слобода» побывала на строящемся объекте.

Совсем скоро Ледовая арена «Корд», названная так в честь хоккейной команды из Щёкино, распахнет свои двери для мальчишек и девчонок.

Ноябрь 2021 года. До открытия нового Ледового дворца в городе химиков остался месяц. Сейчас завершается внутренняя отделка помещений.

25 апреля 2019 года. В церемонии закладки капсулы в честь начала строительства приняли участие глава региона Алексей Дюмин, президент «Щекиноазота» Борис Сокол, звезды хоккея и юные спортсмены.

Ледовый дворец площадью более шести тысяч кв. м поражает своей масштабностью. Он включает в себя арену с искусственным льдом размером 60 на 28 метров, тренажерный зал, гимнастический зал, зону сухого льда, тренерские, раздевалки с душевыми и санузлами, медицинский кабинет, прокат коньков, кафе, административные и технические помещения.

Торжественная церемония символической закладки капсулы в честь начала строительства спортивного комплекса «Ледовый дворец» состоялась 25 апреля 2019 года. Тогда губернатор **Алексей Дюмин** сказал:

Алексей Дюмин

– Через некоторое время на этом месте будет современная ледовая арена на 600 зрительских мест. Проект продолжает развитие хоккея и фигурного катания в регионе, популяризацию спортивного образа жизни. Уверен, что этот комплекс даст еще больший импульс воспитанию молодых звёздочек, которые будут представлять нашу область на чемпионатах мира и Олимпийских играх. Мы должны растить своих чемпионов!

Прошло чуть больше двух лет, и на месте пустыря вырос большой красавец Ледовый дворец!

Дмитрий Коженкин, заместитель генерального директора АО «Щекиноазот» по социальным вопросам:

Дмитрий Коженкин

– Для «Щекиноазота» это не первое спортивное сооружение, которое компания строит в Щекинском районе. Пять лет назад прошел глобальную реконструкцию Дом спорта «Юбилейный» в поселке Первомайский, фактически он был отстроен заново: там заменили все инженерные сети, систему фильтрации и очистки воды в бассейне. В объект были вложены серьезные суммы. В городе Щекино реконструировали центр единоборств «Мир», в нем дети занимаются кикбоксингом, боксом. Еще один объект, реализованный компанией «Щекиноазот», – шахматный клуб в Щекино, где дети бесплатно занимаются шахматами и шашками. И сейчас мы находимся в Ледовом дворце, строительство которого началось по предложению губернатора Тульской области Алексея Дюмина. Компания «Щекиноазот» с удовольствием поддержала эту инициативу. К концу декабря мы сдадим этот объект. Цели и задачи, которые ставит президент компании Борис Сокол, – возрождение детского и юношеского хоккея, а также фигурного катания в Щекинском районе. С поддержкой правительства Тульской области компания все эти задачи реализует. Отдельное спасибо хочется сказать главе администрации города Щекино Александру Сергеевичу Гамбургу, директору Щекинских горэлектросетей Валентине Михайловне Губиной за совместную работу по реализации данного проекта.

На данный момент ведется формирование штатного расписания и тренерского состава. Все ждут открытия с нетерпением. Особенно те щекинские дети, которые сейчас ездят на тренировки в Тулу и Новомосковск.

В новом Ледовом дворце – 350 зрительских мест с возможностью увеличения до 600 мест.

Александр Гамбург, глава администрации муниципального образования Щекинский район:

Александр Гамбург

– Для нас этот объект является долгожданным. Компания «Щекиноазот» является для нас самым главным социальным партнером по развитию спорта в Щекинском районе. У нас есть не только финансовая поддержка со стороны компании, но также предприятие уделяет большое внимание развитию и реконструкции самих спортивных объектов. Мы с нетерпением ждем открытия дворца и понимаем, что все силы и средства, которые были сюда вложены, вернутся благодарностью наших жителей. В Щекинском районе сильно развиты хоккейные традиции, и такой объект будет способствовать развитию хоккея и фигурного катания.

Строительство объекта начали в ноябре 2019 года. К апрелю 2020 года, когда мы уже привыкали жить в новой реальности из-за пандемии коронавирусной инфекции, здесь уже были сделаны фундаменты, начали собирать каркас здания, смонтировали около 450 тонн металлоконструкций.

С апреля стройку были вынуждены приостановить, возобновили работы в июле. В результате этого открытие комплекса решено было ускорить. Теперь завершение всех работ на объекте запланировано на декабрь 2021 года вместо июля 2022 года. На сегодняшний момент уже приступили к пусконаладочным работам инженерного оборудования. Подключено тепло- и электроснабжение, запитана система водопровода.

Евгений Миленин, заместитель генерального директора ООО «Символ» – генерального подрядчика строительства Ледового дворца:

Евгений Миленин

– При проектировании и выполнении работ мы использовали высокотехнологичное оборудование. Для нас было очень важным сделать правильный микроклимат в помещении, для этого использована установка швейцарского производства компании Mountair. Это современная мощная система, которая контролирует множество параметров, в том числе температуру и влажность воздуха. Она работает полностью в автоматическом режиме. Так, температура воздуха на ледовой арене будет составлять +5 градусов, а на зрительских трибунах + 24 градуса. Много внимания мы уделяем качеству льда. Московская компания «Пифагор», которая занимается холодильными установками, заканчивает выполнение монтажных работ по холодильной машине. Мы очень рассчитываем, что это будет один из лучших льдов в Тульской области. К заливке льда – финишному покрытию – планируем приступить 10 декабря.

Одна из внутренних стен ледовой арены будет украшена уникальным граффити – на ней изображены молодые красивые хоккеисты и фигуристы. Оформлением стены занимаются художники студии художественного оформления Top Graffiti.

Завершается и благоустройство прилегающей территории. Для посетителей будут оборудованы парковочные места, ведется монтаж уличного освещения.

Алексей Степин про работу тульских аграриев:

Год был непростым, а урожаи – хорошие!

Предварительные итоги работы аграрного сектора экономики Тульской области подвел министр сельского хозяйства.

Агропромышленный комплекс Тульской области включает 1000 сельскохозяйственных организаций и фермерских хозяйств, около 180 000 личных подсобных хозяйств, более 160 предприятий пищевой и перерабатывающей промышленности. В период пандемии аграрии не останавливали свою работу ни на один день.

Алексей Степин

– Год был непростым еще и по погодным условиям, лето было засушливым, в ряде районов более 60 дней подряд не было осадков, но несмотря на это был собран очень достойный урожай, – сказал **Алексей Степин**.

По словам министра, общая посевная площадь сельскохозяйственных культур в 2021 году в хозяйствах всех категорий составила более 935 тысяч га. Это на 6 тысяч больше, чем в прошлом году.

На данный момент собрано более 2,2 млн тонн зерна – это второй рекордный урожай после 2020 года. Более 152 тысяч тонн рапса, 53,9 тысячи тонн овощей и более 470 тысяч тонн картофеля получили тульские аграрии. По производству рапса и картофеля регион занимает ведущие позиции в стране.

pixabay.com

В 2021 году в Тульской области произведено 144,7 тыс. т мяса. Это на 5,4% больше, чем в 2020-м.

В отрасли животноводства за 9 месяцев этого года в хозяйствах произведено:

- мяса скота и птицы – 144,7 тыс. т (+5,4 % к аналогичному периоду 2020 года);
- молока – 141 тыс. т (+1,3 %);
- яиц – 521,7 млн штук (+35,6 %).

Область входит в список лидеров в России по среднему надою молока от одной коровы в сутки (20,8 кг молока в расчете на одну корову).

В АПК реализуется более 30 проектов на сумму более 100 млрд руб. Их результатом должно стать создание около 6,5 тысячи рабочих мест.

По поручению губернатора область активно использует возможности федеральной программы комплексного развития сельских территорий. Получено финансирование в объеме более 845 млн руб.

В рамках программы ведется борьба с борщевиком Сосновского на территории почти в 1,7 тысячи га; газификация пяти населенных пунктов (300 домовладений); реконструкция двух дорог протяженностью 12,2 км в Тепло-Огаревском и Богородицком районах; благоустройство 21 сельского населенного пункта в Ефремове, Веневском, Воловском, Дубенском, Узловском районах; начато строительство Дедиловского Дома культуры.

В августе 2020 года на совещании с аграриями глава региона принял решение предоставить сельхозпредприятиям гранты в размере 1 млн рублей на реализацию социальных проектов в муниципалитетах, где они работают. В числе предприятий, получивших такой грант, – крестьянско-фермерское хозяйство «ЖАК». Оно построило в селе Холтобино (Новомосковск) спортивный комплекс. На площади 9 тысяч кв. м обустроены футбольное и волейбольное поля, хоккейная коробка, спортивная площадка и зона отдыха. Кроме того, при поддержке предприятия в Холтобино проведена реконструкция ФАПа и отремонтирован Дом культуры.

В этом году с использованием гранта свои проекты реализовали еще два предприятия: ООО «Богородицкий альянс» и ПХ «Лазаревское». В селе Бахметьево Богородицкого района благоустроены сквер и набережная, а в селе Лазарево Щекинского района – детская и спортивная площадки.

В 2021 году на поддержку аграриев региона направлено порядка 1,9 млрд рублей. Сохранены повышенные ставки на производство и реализацию молока, субсидии производителям картофеля. Предусмотрена новая мера поддержки производства зерновых культур – до конца 2021 года аграрии получат около 80 млн руб.

17 тульских предприятий принимают участие в национальном конкурсе «Вкусы России – 2021». Поданы заявки по 14 региональным брендам: это тульский пряник, тульский зефир, тульское печенье, белевский зефир, белевская смоква, белевский мармелад, хрустящие кусочки белевской пастилы, белевский пряник, тульские сыры, новомосковские сыры, дворяниновские сыры, мясные деликатесы из Тулы, лазаревские деликатесы, тульский березовый квас.

В Липковской школе №2 открылся стоматологический кабинет

Лариса Тимофеева.
Фото Дмитрия Дзюбина.

Тульская область – одна из немногих, где сохранились школьные стоматологические кабинеты. Сейчас в регионе работают 65 школьных кабинетов, из них 10 открыто в рамках уникального в масштабах страны проекта «Улыбка детства» при поддержке «Единой России».

Красную ленточку перерезали Николай Воробьев, Марина Галочкина и Алексей Эрк.

На фото ученица школы №2 города Липки Юлианна Хлебникова и врач-стоматолог Анна Кирова.

Проект «Улыбка детства» стартовал в 2017 году после того, как годом раньше в Киреевской школе №5 по инициативе главного стоматолога региона Алексея Эрка появился первый в постсоветском периоде зубной кабинет для детей. Отличная инициатива была поддержана партией «Единая Россия».

– Открытие очередного стоматологического кабинета в школе – замечательное событие, – говорит **Николай Воробьев**, секретарь регионального отделения партии «Единая Россия», председатель Тульской областной Думы. – Он отремонтирован по партийному проекту «Улыбка детства». Сегодня в Липках мы открыли уже десятый кабинет, еще один кабинет сегодня же открылся в Щекино. Недалек тот день, когда в каждой школе будет свой стоматологический кабинет. Особенно дорого, что такие кабинеты появляются в отдаленных муниципальных образованиях, в небольших поселках, где детям, чтобы получить качественную стоматологическую помощь, вместе с родителями приходится выезжать либо в районный, либо в областной центр. Здесь же дети могут получить профессиональное лечение, пройти обучение по уходу за полостью рта.

Николай Воробьев

– Стоматологический кабинет в школе позволит обучать детей гигиене полости рта, – убежден **Алексей Эрк**, главный стоматолог Тульской области. – И самое главное – оказывать помощь на ранних стадиях, выявлять различные патологии и прививать культуру стоматологического здоровья. Это очень важно для здорового будущего детей.

Алексей Эрк

Новый кабинет оснащен современным оборудованием и материалами. Лечить детям зубки будут бесплатно – в рамках программы ОМС.

– Для нас открытие детского кабинета стоматологической помощи – важное событие, – говорит **Марина Галочкина**, директор МКОУ Липковская средняя школа № 2. – Наш кабинет отремонтирован по самым высоким стандартам и оснащен самым современным оборудованием – просто загляденье! Теперь наши детки будут находиться под постоянным присмотром врачей-стоматологов. Отмечу, что услугами нашего кабинета могут воспользоваться дети из других школ и детских садов.

Марина Галочкина

Всего в новом школьном стоматологическом кабинете будут обслуживаться чуть менее 800 человек.

Для того, чтобы школьники успешно осваивали навыки гигиены полости рта, «Единая Россия» передала в подарок детские зубные щетки и пасту. В Липки передано 155 таких комплектов, в щекинскую школу – 280.

Эту статью уже обсуждают на
MYSLO.RU/PRESSA

Чем опасен COVID-19 для диабетиков?

Оксана Грудинина.
Фото Дмитрия Дзюбина.

Как защитить себя, если у вас сахарный диабет? Как лечат пациентов с таким диагнозом от ковида? И влияет ли коронавирус на возникновение диабета?

На эти и другие вопросы ответила **Светлана Прилепа**, главный внештатный эндокринолог региона, заведующая эндокринологическим отделением Тульской областной клинической больницы №2 им. Л. Н. Толстого.

Из досье «Слободы»

Светлана Прилепа

Родилась 31 августа 1965 г. в Красноярском крае.
Окончила Рязанский мединститут, факультет «Лечебное дело».
Семья: дочь Мария, сын Иван.
Любимое место в Туле: Ясная Поляна.
Увлечения: кулинария, путешествия.
Фирменное блюдо: грибной жульен.

Вакцинация – это лучший способ защитить себя от коронавируса, даже если ты абсолютно здоров.

? Правда ли, что больные сахарным диабетом в особой зоне риска заражения коронавирусом?

– Да. Пациенты с диабетом из-за ослабленного иммунитета вообще входят в группу риска по развитию различных воспалительных заболеваний, гнойничковых, вирусных инфекций. Высокий уровень глюкозы в крови способствует легкому внедрению вируса в организм. Проведено немало эпидемиологических исследований, которые показали: пациенты с сахарным диабетом в 10 раз чаще заражаются ковидом. Среди инфицированных – 27% пациентов имеют нарушения углеводного обмена (сахарный диабет или нарушение толерантности к глюкозе).

При этом пациенты с сахарным диабетом переносят коронавирус особенно тяжело, среди них большой процент смертельных исходов.

? Что делать, чтобы не заболеть или хотя бы облегчить течение болезни?

– Одна из главных мер профилактики для больных диабетом – поддержание углеводного обмена на нормальных показателях. Для этого нужно полностью выполнять все рекомендации врача. Особенно это касается диетических рекомендаций: учитывайте калорийность блюд, не ешьте то, что запретил врач.

Не забывайте еще и о том, что переедание опасно само по себе, потому что избыточная масса тела – еще один фактор риска для тяжелого течения коронавируса.

В период пандемии тщательнее следите за показателями глюкозы в крови. Если они повышены, идите на прием к врачу или получите консультацию по телефону. Также обеспечьте себя достаточным количеством препаратов, которые принимаете регулярно.

? Как протекает COVID-19 у диабетиков?

– У таких пациентов часто бывает легкое начало. Настолько, что человек мало обращает внимание на свое состояние. Может ощущаться небольшая вялость, легкое першение в горле. Но самое опасное, что потом болезнь резко переходит в крайне тяжелое состояние. Люди ощущают резкую нехватку воздуха, заложенность в груди, иногда даже теряют сознание.

Важный маркер заражения – резкое повышение глюкозы в крови. Если вы заметили его без причины, лучше перестраховаться и сдать ПЦР-тест на коронавирус.

? Как лечат сахарный диабет, если человек заболел ковидом?

– Это зависит от тяжести заболевания COVID-19. Если наблюдается повышение глюкозы в крови выше 13 и возникает одышка, то при первом типе сахарного диабета рекомендуется обильное питье, не менее 100 мл в час и до двух литров и более, а также коррекция доз инсулина в ответ на показатели глюкозы в крови.

При втором типе в лечении сахарного диабета тоже применяются прежние схемы. Но при появлении одышки и дыхательной недостаточности пациента переводят на инсулин.

При тяжелой форме ковида показана только инсулинотерапия.

При заболевании коронавирусом дозы привычных лекарств могут быть сильно увеличены, так как некоторые препараты приводят к повышению глюкозы в крови. Это очень серьезный вопрос. Поэтому не занимайтесь самолечением и строго соблюдайте все указания врача.

? Нужно ли вакцинироваться тем, у кого диагностирован сахарный диабет?

– Вакцина создана для того, чтобы защитить нас от тяжелого течения болезни. Она тренирует иммунную систему правильно давать отпор вирусу. Привитые пациенты либо не заболевают, либо переносят инфекцию в легкой или среднетяжелой форме. Статистика говорит: среди умерших почти нет привитых. Поэтому ответ один: прививка больным диабетом нужна обязательно.

Вакцинацию вам проведут в случае, если у вас достигнуты целевые показания углеводного обмена. В случае, если показатели глюкозы превышены, перед вакцинацией нужно пройти лечение.

Особенно необходимость прививки касается беременных женщин с диабетом или тех, кто планирует беременность с таким же диагнозом.

? Можно ли поддержать свой организм в период пандемии?

– В условиях пандемии желательно увеличить объем двигательной активности, ввести низкокалорийное частое дробное питание, тщательно контролировать показатели глюкозы в крови, употреблять достаточное количество жидкости. Еще можно принимать витамин D, он способствует защите организма от инфицирования.

? Дают ли при диабете медотвод от прививки?

– Только в случае, если у вас выраженная декомпенсация углеводного обмена.

? Может ли коронавирус повлиять на появление сахарного диабета?

– К сожалению, да. Выявлена возможность сильного воздействия коронавирусной инфекции на эндокринные клетки, которые производят инсулин. Наблюдается как временное снижение функции этих клеток и временное повышение глюкозы в крови, так и трансформация в настоящий сахарный диабет.

ООО Медицинская клиника
Альма-Мед
www.amedik.ru
Тула, ул. Болдина, 93,
тел.: 22-36-49, 8-915-699-88-90
Прием: • пульмонолога • гинеколога • психиатра • психотерапевта • невролога • терапевта
ЛЕЧЕНИЕ ПИЯВКАМИ ГИРУДОТЕРАПИЯ:
• Бесплодия (внутривлагалищным и накожным путем) • Восстановление после коронавируса – «разжижение» крови • Гипертония • Остеохондрозы • Травмы • Варикоз • Косметология
ВСЕ ВИДЫ АНАЛИЗОВ и антитела на COVID-19
О ВОЗМОЖНЫХ ПРОТИВОПОКАЗАНИЯХ КОНСУЛЬТИРУЙТЕСЬ С ВРАЧОМ
Лицензия № ЛО-71-01-001126 от 24.02.2014 Министерства здравоохранения ТО
на правах рекламы

РЖД МЕДИЦИНА
Частное учреждение здравоохранения «Клиническая больница «РЖД-Медицина» города Тула»
Тула, ул. Дм. Ульянова, 8 www.zb-tula.ru
МЫ ОТКРЫТЫ ДЛЯ ВСЕХ
Запись по тел.
(4872) 701-911
(понедельник – суббота)
Амбулаторное и стационарное лечение.
Доступные цены, индивидуальный подход, внимательный персонал, комфортные условия пребывания.
СЕТЬ ЗДРАВООХРАНЕНИЯ ОАО «РЖД» «РЖД-МЕДИЦИНА»
О ВОЗМОЖНЫХ ПРОТИВОПОКАЗАНИЯХ И ПОБОЧНЫХ ДЕЙСТВИЯХ КОНСУЛЬТИРУЙТЕСЬ С ВРАЧОМ
Лицензия ЛО-71-01-002208 от 24.01.2020г
на правах рекламы

QR-код в Тульской области:

Куда с ним пустят, сколько он действует и как получить бумажный сертификат

Кристина Вернигорина,
Юлия Александрова,
Юлия Королева.

«Слобода» собрала всю самую актуальную информацию о нововведениях в регионе.

Куда пустят по QR-коду

С 8 ноября в Тульской области по QR-коду о вакцинации или перенесенном заболевании можно посетить торговые и торгово-развлекательные центры. Сюда также пустят тех, кто пришел с сертификатом об отрицательном ПЦР-тесте, срок действия которого три дня. Такие же требования распространяются на посещение мест общественного питания и при заселении в гостиницы.

Чтобы попасть на концерты, в бассейны, фитнес- и тренажерные залы, на спортивные мероприятия потребуется QR-код о вакцинации или перенесенном заболевании в последние полгода.

Когда начинает действовать сертификат после вакцинации?

При вакцинации двухкомпонентной вакциной («Спутник V», «КовивВак» или «ЭпиВакКорона») формирование сертификата на портале Госуслуг происходит сразу после введения второго компонента.

При вакцинации однокомпонентной вакциной «Спутник Лайт» – через 21 день после прививки, так как необходимая иммунная защита формируется через три недели после введения препарата.

При повторной вакцинации «Спутником Лайт» или вакцинации переболевших сертификат начинает действовать в день прививки.

Что делать, если не пришел сертификат на Госуслуги

Есть несколько вариантов. Сначала проверьте, подтверждена ли ваша учетная запись на сайте Госуслуг.

Если ваши данные верны, но сертификат не приходит в течение трех суток, оставьте жалобу на Госуслугах. Вам выдадут временный сертификат с QR-кодом. Он действует 14 дней и аннулируется после получения ответа от ведомства.

Если в рамках рассмотрения жалобы онлайн решить проблему не удалось, обратитесь в медорганизацию, где делали прививку, и уточните, какие данные о вас внесены в регистр вакцинированных. Что нужно проверить: ФИО, СНИЛС, паспорт, дату рождения. Если нашли ошибку в данных или статус «Учётная запись не найдена», попросите сотрудников медорганизации исправить сведения и отправить заново.

Как получить QR-код, если нет смартфона?

С 16 ноября бумажные сертификаты можно получить в МФЦ. В нем будут указаны персональные данные (в том числе СНИЛС и медполис), информация о прививке (болезни или противопоказаниях), а также непосредственно QR-код. Соответствующее распоряжение подписал глава кабмина Михаил Мишустин.

Услуга актуальна для тех, у кого нет аккаунта на портале госуслуг и кто не может скачать или распечатать сертификат.

А что же с сертификатами о медотводе? Оказалось, пока порядок выдачи сертификатов тулякам, которым прививка противопоказана, в Тульской области не определен.

Попасть в МФЦ можно по живой очереди. Для подачи заявления возьмите с собой паспорт, СНИЛС и полис. О графике работы отделения уточняйте по телефону 8-800-450-00-71.

Новые сроки действия QR-кода для вакцинированных, заболевших COVID-19

Согласно нововведениям, которые принял Минздрав РФ, при формировании QR-кода, когда у человека существует и медицинский сертификат о вакцинации, и информация о перенесенном коронавирусе, будет актуальна «наиболее поздняя дата наступления события».

Учитывая, что QR-код по причине сделанной вакцинации действителен год, а по причине перенесенного заболевания лишь полгода, если человек заболеет коронавирусом сразу после прививки, весь оставшийся срок от действия вакцинного сертификата аннулируется.

Что грозит за поддельный QR-код?

Согласно ст. 327 УК РФ, за подделку и сбыт сертификата о вакцинации можно получить до 2 лет лишения свободы, а за покупку и хранение документа – до 1 года.

Гражданин, приобретающий заведомо поддельный сертификат, подпадает под уголовную ответственность вне зависимости от того, успел он использовать этот документ или нет.

Юристы предупреждают – если медики, которые торгуют сертификатами, просто выливают в раковину выделенный государством препарат, стоимость которого сейчас около 2 тыс. руб., то это фактически хищение государственных средств. И срок за такие проделки может доходить до 10 лет.

на правах рекламы

Эту статью уже обсуждают на
MYSLO.RU/PRESSA

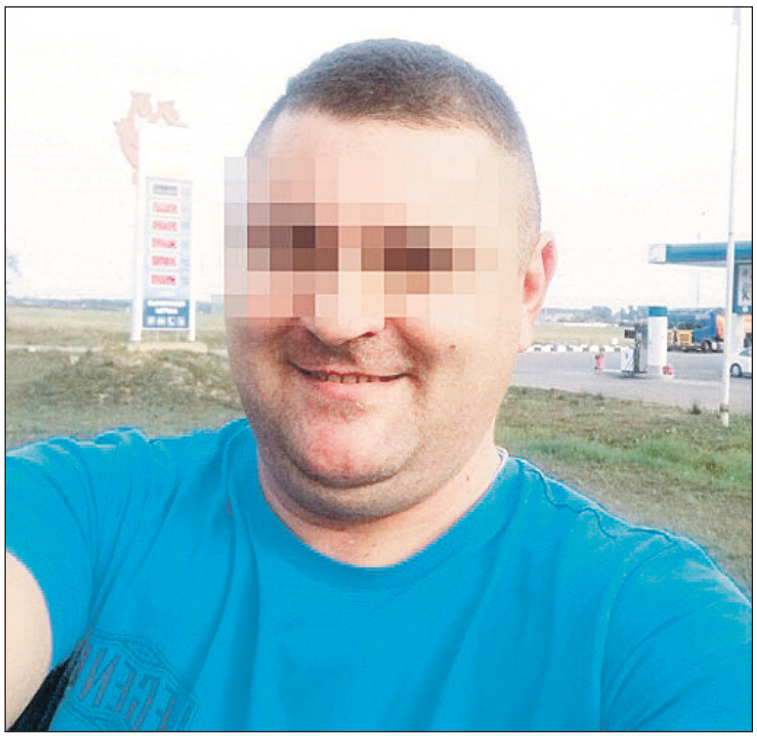

Роман Левицкий – современный Остап Бендер. Он ловко уходит от ответственности и спокойно продолжает собирать деньги.

Левицкий взял деньги в качестве залога, разрезал диван и исчез, а когда встал вопрос возврата средств, заявил о фининсовых трудностях.

Как увести у человека деньги и остаться на свободе: житель Новомосковска знает законный способ

Юлия Александрова.
Фото предоставлены героем публикации и из соцсетей.

Очередной потерпевший от действий автора и исполнителя «идеального преступления» рассказал в «Слободе» свою историю.

Остап Бендер, по его собственным словам, знал «четыреста сравнительно честных способов отъема денег». Предприимчивый житель Новомосковска открыл еще один. Рассказываем подробности истории, когда даже договор на выполнение услуг, подписанный лично и с указанием внесенной суммы предоплаты, не является гарантией оказания качественной услуги, соблюдения сроков и вообще защиты прав заказчика.

– Объявление Романа Левицкого о перетяжке мебели я нашел на сайте объявлений, – говорит новомосковец Владислав Гайдулин. – Жаль, что намного позже почитал негативные отзывы о нем. Но сейчас уже поздно об этом говорить. В начале сентября я с ним созвонился, он приехал, посмотрел диван и кресла, которые нужно было перетянуть. Разрезал диван, чтобы понять, какой наполнитель в нем. Далее назвал сумму, она нас устроила – 49 тыс. рублей. Мы заключили договор на оказание услуг и внесли предоплату в 30 тыс. рублей. Деньги я перевел на счет супруги Левицкого через онлайн-банк, – рассказывает Владислав.

По условиям договора работа должна быть выполнена в течение 30 рабочих дней с момента подписания документа или забора мебели у клиента.

Но не случилось ни того, ни другого. Левицкий пообещал приехать на следующий день и забрать мебель. Но ни завтра, ни послезавтра он не явился.

– Поначалу он еще отвечал на звонки. Когда я ему предложил спустя некоторое время расторгнуть договор и вернуть деньги, он вновь пообещал, что все будет сделано, просто есть некоторые трудности. А потом совсем перестал брать трубку, – добавляет мужчина.

Тогда Гайдулин обратился в полицию, требуя привлечь Левицкого к уголовной ответственности за мошенничество. Но стражи порядка не усмотрели ничего противозаконного в действиях гражданина Левицкого и предложили решать вопрос в гражданско-правовом поле.

В постановлении об отказе в возбуждении уголовного дела говорится:

«В ходе проведения проверки Левицкий пояснил, что через некоторое время после заключения договора Владислав Гайдулин попросил его расторгнуть и осуществить возврат денежных средств, уплаченных в качестве предоплаты. На полученные от Гайдулина средства Левицкий приобрел материал, который был необходим для выполнения договорных обязательств. В настоящее время осуществить возврат денежных средств, взятых у Гайдулина, не представляется возможным ввиду финансовых трудностей».

Песня, а не обоснование, жалостливая, аж слезы наворачиваются.

Человек и деньги не возвращает, и обязательства не выполняет, а надо ему посочувствовать – у него финансовые трудности.

Выходит, что некоторым можно взять деньги, ничего не сделать и самое главное – за это ничего не будет.

Напомним, это уже далеко не первый случай. В прошлом году на уловки Левицкого попались супруги Кузьмины. Ущерб был, правда, в несколько раз меньше – они отдали ему 10 200 рублей. Как и Гайдулин, Кузьмины написали заявление на Левицкого, но на тех же основаниях получили отказ от уголовного преследования данного гражданина. Стражи порядка посоветовали обратиться в суд, чтобы в гражданско-правовом поле решить этот вопрос.

После публикации в «Слободе» Левицкий еще несколько раз обещал вернуть мебель Кузьминым, называл дату и не выполнял обещание. Но все же после почти четырех месяцев ухищрений в середине сентября 2020 года привез-таки кресло. Перетянутое и неповрежденное.

Комментарий юриста

Нарушитель должен понести ответственность и вернуть деньги

Евгений Черников, юрист, руководитель «Правового бюро ЗИСИС»:

Евгений Черников

– Юридически действительно в данной ситуации имеет место гражданско-правовой спор и, вероятно, уголовный состав усмотреть здесь сложно. В данной ситуации мастер-мебельщик подписал договор, и в договоре подтвердил свои обязательства по выполнению работ.

Да, он взял деньги вперед, но на такие условия пострадавшая сторона самостоятельно согласилась. У нас, по крайней мере юридически, нет ни единого доказательства, что мастер-мебельщик с самого начала не планировал выполнять работы. Потому говорить об обмане или злоупотреблении доверием в данной ситуации сложно.

Но это не значит, что нарушитель не должен понести ответственность и вернуть деньги. Должен! Только ответственность он несет гражданско-правовую. Потерпевшая сторона вправе обратиться в суд и взыскать с нарушителя уплаченные деньги и достаточно значительные штрафы и пени за нарушение условий договора (Закон о защите прав потребителей очень суров к нарушителям).

Конечно, судебный процесс вещь долгая, и часто дорогая. А еще далеко не всегда известен результат, ведь нарушитель может фактически оказаться банкротом. Но в тоже время, обращаться в суд и защищать свои права все равно нужно – шансы вернуть свои деньги есть.

А если подойти к вопросу с умом, то можно и компенсировать с лихвой все расходы.

Юлия Александрова.

Жители Чернского района:

«Мы уже 30 лет живем со средневековой канализацией в поселке»

Местная администрация каждый год обещает отремонтировать сети, но всегда находится причина этого не делать.

Канавы жители вырыли сами, чтобы отводить канализацию от своих участков. А что еще делать, если сети никто не ремонтирует?

Канализационная яма давно заросла мусором и грязью.

Благодаря системе каналов санитарная обстановка в поселке оставляет желать лучшего.

Первые проблемы с канализацией в пос. Новое Покровское Чернского района возникли еще 30 лет назад. В 90-е проблем хватало и без канализации, поэтому пытаться заставить местные власти устранить проблему жители начали спустя примерно 15 лет.

– Канализация у нас должна быть централизованная. Раньше, когда сети были исправны, с двух улиц – Зеленой и Юбилейной – стоки сливались в специальный резервуар в лесополосе, – рассказывает Джамиля, жительница поселка. – Трубы со временем сгнили, колодец обвалился, и потекло всё просто по улицам поселка. Постепенно резервуар, предназначенный для слива, зарос мусором, который в него скидывали жители ближайших домов.

Обращения с просьбой починить канализацию на протяжении 15 лет периодически поступали в местную администрацию, те кормили обещаниями, но ничего не менялось. В итоге поселок украсили канавы, отводящие канализацию от каждого дома на улицу.

Больше всех от такой средневековой канализации страдает дом №6 по ул. Зеленой.

– Наш дом находится в конце улицы, да еще и в низине. Поэтому к нам сливаются отходы с двух улиц, – поясняет Джамиля. – Один поток идет мимо дома, другой – через участок к сараям. Из-за этого вонь и полчища комаров! Земля в огороде насытилась этим «г» и теперь непригодна для выращивания чего-либо. Да просто от этой вони дышать невозможно! С нашего участка канализация течет дальше – в посадку, а потом в реку Розка.

На наши обращения администрация только создает видимость работы. Поселковые главы меняются, а канализация так и течет! В этом году был миллион сходов и обещаний, что всё сделают 100%. Сначала думали, как правильно, потом смету составляли, потом погода подвела, после экскаваторщик не смог приехать, а он якобы один на весь район и не успевает нигде! Пока ждали, подорожал материал! И теперь нет денег, нужна новая смета, да и погода морозная, некогда им. Обещают, что на следующий год постараются сделать!

Устав от бесконечных обещаний, Джамиля от лица всех жителей поселка обратилась в редакцию «Слободы», чтобы предать проблему огласке.

Наталья Шадыкина, глава администрации МО Липицкое Чернского района рассказала, что действительно, в этом году в бюджете были заложены средства на ремонт сетей, но летом материалы подорожали, что не позволило провести запланированные работы.

Наталья Шадыкина

– Эти сети строил еще колхоз, никаких схем прокладки этой канализации не сохранилось. Там необходимо заменить 200 метров труб и построить новые выгребные ямы. На эти цели необходимо 800 тыс. рублей. У муниципалитета нет таких средств. Поэтому мы 25 октября подали заявку на включение поселка на будущий год в областную программу модернизации и ремонта коммунальной инфраструктуры. Если заявка будет одобрена, то на будущий год мы сделаем ремонт. В дальнейшем жителям придется самостоятельно обслуживать выгребные ямы по мере их наполнения. В других населенных пунктах аналогичная проблема была решена с помощью индивидуальных выгребных ям на каждом участке. Но здесь еще расположены два многоквартирных дома. Поэтому без общей инфраструктуры тут не получится, – пояснила Наталья Шадыкина.

на правах рекламы

на правах рекламы

на правах рекламы

на правах рекламы

на правах рекламы

Эту статью уже обсуждают на
MYSLO.RU/PRESSA

Хаски, лайки и экотуризм: тульскую семью переехать

…и что из этого вышло. «Слобода» побывала в гостях у семьи, которая уехала из города, чего и всем желает!

В семье Валерия Шкумата все началось с одной хаски, которую завели для детей. Сейчас у Шкуматов уже 13 собак – хаски и самоедские лайки.

Юлия Королева.

Вы слыхали, как они поют?

«Кто подписан на меня в Инстаграме, знает, какие классные были у меня выходные! Так всё совпало, что мы поехали снимать в гости к «Хаски-блюз». Знаете, давно я так не отдыхала душой. Вы слышали, как умеют петь хаски? А знали, что у самоедов характер, как у моего кота? А что чай на улице из самовара лучше чая в любом кафе? Мы катались, обнимались, кормили капустой кроликов и коз, которые на мой неискушенный взгляд выглядят совсем как овечки»…

Такие отзывы и фото с красивыми голубоглазыми собаками на страничке тульского сообщества «Хаски-блюз» набирают лайки.

Менее 20 км от центра Тулы – и вы в настоящей деревне. Большой участок земли, уходящий вниз к водоему, просторный жилой дом, хозпостройки, вольеры для собак. Хозяева – многодетная семья Валерия и Оксаны Шкумат – живут здесь круглый год, хотя совсем недавно они об этом и не помышляли. Летом здесь обычная деревенская жизнь со всеми садово-огородными заботами.

А зимой участок в Волыни превращается в северное поселение с заснеженными дорожками, импровизированным чумом, собачьими упряжками…

Валерий, Оксана и их помощники ждут в гости желающих отвлечься от городской суеты, компьютеров и автомобилей. Тех, кто хочет познакомиться с красивейшими северными собаками – хаски и самоедами, узнать, что такое деревенская жизнь, подоить козу, наколоть дров и погреться чаем на улице. И конечно, заполнить ленты Инстаграма потрясающими фотографиями.

Не мы выбрали – собаки!

– Началось всё с Джастина, нашей первой собаки, – рассказывает Валерий. – Дочки тогда еще были маленькие и, как водится, захотели собачку. Тогда хаски были в моде, буквально на пике. Так у нас появился красавец Джастин. Место позволяло, мы жили в частном доме в Мясново, поэтому завели Джастину невесту Ёлку. У них появились щенки. Естественно, такие события, как гонки на собачьих упряжках, мы, поклонники этих северных собак, пропустить не могли – всей семьей поехали посмотреть и буквально влюбились!

Шкуматам захотелось поучаствовать в гонках на своих собаках. Но для участия в соревнованиях двух взрослых собак мало, нужна минимум четверка, а лучше шесть. Так у Валерия и Оксаны появились еще Шкода, Сайма, Каштан…

– Этот процесс уже было не остановить, механизм был запущен, – смеется Валерий. – Собаки определили нашу дальнейшую жизнь.

В гонках на собачьих упряжках вскоре участвовал и сам Валерий, и его дочки. Первую нарту им дал известный в Туле заводчик хаски Андрей Белов. Очень быстро Шкуматы обзавелись и собственными санями – спортивной нартой Hokk. Шлейки, упряжь и всё необходимое для гонок тоже очень быстро купили. Тренироваться ездили в деревню Волынь, где семья приобрела участок. Катались сами, катали друзей, которые приезжали «пошашлычить».

Идея превратить хобби в бизнес пришла после «Большого тура» на Куликовом поле. Тогда на своей нарте с собаками Валерий прошел 10 км, и Шкуматы устроили настоящий праздник для тех, кто приехал поддержать его на гонках.

– А таких было много, для группы поддержки пришлось заказывать двухэтажный автобус. Шутка ли – почти 70 человек!

Все хотели прокатиться на нарте, сфотографироваться с собаками, равнодушных не было. Так возникла бизнес-идея организовать в Туле катания на собачьих упряжках. Посмотрели, как это работает у других заводчиков, в других регионах России, и разработали свою программу.

– Мы с женой по образованию педагоги-психологи, но занимались торговлей, открыв свое ИП, – надо же семью кормить. Так что нам ничто не помешало на базе своего уже существующего предприятия попробовать что-то новенькое.

Первый «выход» прошел на ура. Катали на бывшем аэродроме в Мясново, потом перебрались в Белоусовский парк – самый крутой парк Тулы. И на это был спрос.

Тем временем собак становилось всё больше. В мясновском доме стало тесно, и Валерий перевез собак в Волынь, где у семьи была земля и кое-какие постройки. Ездили туда, кормили собак, тренировали. Начали строить там жилой дом.

А потом решили перебраться туда всей семьей. Насовсем. Так получилось, что решение о том, где жить семье Шкуматов, приняли… собаки. А Валерий с женой и детьми лишь поддержали его. И нисколько не жалеют.

Собачья упряжка – как единый механизм

Говорят, название породы хаски происходит от искаженного слова «экси», что означает «эскимос». Сотни лет эти собаки существуют в северных районах для помощи человеку. Хаски – чисто ездовые собаки, выведенные на Крайнем Севере, чтобы преодолевать большие расстояния, перевозить людей и грузы.

Порода эта древняя, но за пределами Крайнего Севера появилась только в XX веке. По другим данным, сибирские хаски были выведены в Сибири, но в начале прошлого века попали в Америку – для гонок и разведения. Прижились на Аляске, где спасли целый город, доставив вакцину от дифтерии.

В Россию хаски «вернулись» в 1990-х и обрели популярность в начале XXI века, но уже в качестве домашних собак.

Однако сотни лет существования этих голубоглазых красавцев именно в качестве ездовых собак не прошли даром. Они непригодны для охраны или охоты. Эти собаки выносливы, любят нагрузки, у них крепкие ноги и широкая мощная грудная клетка – специально под упряжь. Это настоящие энерджайзеры!

– Часто люди делают нам замечания: «Ваши собачки наверняка устали, дайте им отдохнуть. Вы мучаете собак, им тяжело!». Когда собаки устают, они отдыхают, – говорит Валерий. – Хаски созданы для физических нагрузок, можно сказать, рождены, чтобы бежать. И тот, кто думает, что мы мучаем собак, ошибается. Мучают хаски те, кто держит их в квартире и не гуляет с ними достаточное время, не нагружает их.

Порода на самом деле интересная. По словам Валерия, у собак свой симбиоз, своя иерархия. А вы знали, что решение о том, кем быть в упряжке, тоже принимают сами хаски?

– В упряжке собаки сами распределяют роли. Кто-то становится вожаком и рвется вперед, тащит на себе всё, кто-то – «колеса», кто-то «двигатель». Как в автомобиле – единый механизм, и только так! Некоторым нравится бежать в самом конце и немного «халтурить». Это становится заметно, когда собаки буквально начинают ругаться за место в упряжи.

как собаки сподвигли жить в деревню

В деревне Волынь для гостей «Хаски-блюз» обустроили импровизированный чум с печкой, в котором можно погреться.

Теперь кроме хаски в деревне живут и самоедские лайки. Но эти пушистые белые медвежата больше для красоты, а не для упряжки.

Оксана Шкумат, жена Валерия, во всем поддерживает семейное предприятие.

Семья Шкумат: Валерий, Оксана и их младшие сыновья. Всего у Валерия и Оксаны четверо детей.

На семейной ферме можно познакомиться с нубийскими козочками.

Настоящая жизнь – только в деревне

Сейчас семья Валерия Шкумата постоянно живет в деревне. Старшая дочь, которой уже 23 года, вышла замуж и живет отдельно. С Валерием и Оксаной – 20-летняя дочь и два сына, 13 и 5 лет. И все они, и старшие, и младшие, участвуют в семейном проекте «Хаски-блюз».

Есть у Шкуматов и сезонные помощники – студенты, друзья и однокашники их детей.

В Волыни сейчас 13 собак – хаски и самоедские лайки – эдакие белые мишки, как умки из мультика! Есть и другая живность: две козы и два козлика нубийской породы.

– Нубийские козочки рушат стереотип, что козы – дурно пахнущие вредные животные, которые постоянно бодаются. У этих козочек нет запаха, они милые, их любят кормить и гладить наши гости. Еще мы завели поросят породы венгерская мангалица, черная вьетнамская вислобрюхая. Ручные хрюшки с «человеческими глазами». Есть у нас кролики разных пород: французский баран, «Калифорния», тульский серебристый.

По словам Валерия, людям нравится не только кататься на хаски, но и просто приехать посмотреть, что такое деревенский хоздвор.

Узнать, откуда берется молоко, яйца, послушать, как хрюшка хрюкает. Можно подоить козочку, нарубить дров.

– Особенно это интересно детям, они – наша основная аудитория. Всегда искренне радуюсь, когда удается отвлечь ребят от гаджетов. Я по своим детям сужу: у меня пацаны растут настоящими мужиками – помогают нам, в свободное время играют на воздухе, шалаши строят... В конце концов, у них просыпается фантазия, они всегда заняты и многое умеют.

Все эти походы, костры, вылазки на природу, готовка на костре, всё это – то самое настоящее, что мы утеряли.

Сейчас так много вещей, которые расслабляют человека! Машина нас возит, на газе мы готовим еду. Мы ничего не придумываем сами: интернет и компьютеры подкидывают нам контент и решают за нас бытовые вещи.

Люди стали заложниками комфорта, а нам всем, я уверен, важно знать, что такое настоящая жизнь. А настоящая жизнь – только в деревне.

Современная деревня другая, удобная, комфортная, но не потерявшая еще душевности. Есть связь, интернет, газ, другие коммуникации. У многих есть автомобили, так что расстояние до города – не проблема. Жить в деревенском доме намного интереснее, а главное – полезнее, чем в городе.

Всех денег не заработаешь

– Мы стараемся, чтобы человек, который к нам приехал, получил максимум эмоций за один день. Мы не только на упряжках катаем, мы рассказываем истории про породу в целом, про каждую нашу собаку. Когда приезжают детские группы, после катаний мы идем в наш финский гриль-домик, где я провожу мастер-класс по плетению упряжи, а потом там же мы жарим сосиски и пьем чай: в домике всегда +25° и очень уютно!

Этот проект – сезонный, рассчитан пока только на зимние развлечения. Замерзли, катаясь на собачьей упряжке или снегоходе? Погрейтесь в импровизированном чуме, попейте чаю с печенюшками.

Желающим можем выделить спокойную собаку, чтобы просто погулять с ней отдельно по живописным местам (это называется дог-трекинг), пофотографироваться. Мы даем специальный пояс для каникросса (бег с собакой) и скиджоринга (езда на лыжах за собакой) – он освобождает руки от поводка.

Погуляли – приходите кормить коз, кроликов и поросят. А потом – в финский домик, готовить ужин на углях.

Наша аудитория – семьи с детьми или молодые пары, которые хотят отдохнуть и пофотографироваться. В основном к нам едут ради детей. А тут на 8 Марта приехала пожилая пара: дедушка сделал своей супруге такой вот замечательный подарок – деревенский день и катание на хаски. Это было очень трогательно!

По словам Валерия, их дом в Волыни мог бы принять и больше людей, но цели монетизировать всё на свете у них нет:

– Есть желание, чтобы у нас в регионе было место, где дети могли бы отвлечься от гаджетов, причем за символические деньги. Если всё переводить в коммерцию, брать деньги за каждую минуту общения с живой природой, душевность пропадет. А ради нее мы готовы пожертвовать заработком.

За экотуризмом, я считаю, будущее, у него огромные перспективы. В России всё только начинается. И когда наши гости приходят и говорят нам: «Я ТА-А-АК отдохнул!», мы рады. Потому что быть ближе к природе – самый лучший отдых. В этом убеждена моя семья.

Эту статью уже обсуждают на
MYSLO.RU/PRESSA

Ксения Собчак:

«Я хочу попросить у вас прощения...»

Яна Невская.
Фото Вадима Тараканова
(ИА «Столица»).

Светская львица, телеведущая и журналистка в свой юбилей обратилась к народу.

Ксения Собчак вряд ли нуждается в особом представлении – вся страна хорошо ее знает. И у каждого отношение к ней со своим знаком: у кого-то – с плюсом, у кого-то – с минусом. Если и есть те, кто относится к ней нейтрально, – они в явном меньшинстве. Ну вот такая она уродилась: не может никого оставить равнодушным. Однозначно можно сказать: она умна, амбициозна, въедлива, у нее хороший вкус и почти нет страха. Кто-то завидует ее успеху, а кто-то ее ненавидит – и не всегда даже может объяснить, за что. Она умеет создавать интриги, давать поводы для домыслов и вымыслов, провоцировать скандалы, эпатировать публику. И в этом они с нынешним супругом Константином Богомоловым, пожалуй, – идеальная пара.

Люди как реки

На свой юбилей – 40-летие – Ксения вместе с сыном Платоном, которому 18 ноября исполнится пять лет, отправилась к солнцу и морю – в Арабские Эмираты. Константин Богомолов отправиться в путешествие вместе с ними не смог – в театре играли спектакли, которые он поставил. Кстати, для Ксении уже традиция – уезжать из страны в свой праздник.

– Мне 40, и главные выводы на сегодняшний день: я уцелела, я с любимыми людьми, и у меня растет прекрасный сын, – поделилась с нами Ксения.

– Желаю самой себе поменьше строить планов, а просто жить и любить, получая радость от каждого мгновения.

И главное: 40 – это новые 20! Самое твердое мое убеждение в том, что человек – существо меняющееся, и это самое интересное, что в нем есть. Он постоянно думает про себя как про нечто установившееся. Постоянно говорит: «Я такой-то и такой-то», придает себе застывшие характеристики – и сам не замечает, как через секунду перестает им соответствовать. Это самое интересное в нашей природе, и важно помнить: мы не монолиты – мы реки, с разными течениями, своими подводными камнями, тихими омутами и крутыми поворотами...

Признания в любви

Личную жизнь Ксения Собчак никогда не скрывала. Когда-то она несколько месяцев была невестой бизнесмена Александра Шустеровича (свадьба вдруг отменилась по неизвестной причине), потом ей прочили брак с Евгением Папунаишвили, Ильей Яшиным и другими мужчинами. С кем ей только не приписывали романы! В этот список попал даже Игорь Верник. А в юности Ксения, по ее признанию, была влюблена в Дмитрия Нагиева.

– Помню, в Питере страдала из-за подростковой влюбленности, когда из старенького магнитофона звучал голос Дмитрия Нагиева, записанный на каком-то спектакле, – рассказывала нам Ксения Анатольевна. – А теперь мы вместе работаем... Если бы мне, 16-летней девчонке у магнитофона, тогда об этом сказали – не поверила бы никогда!

Неожиданно мама

Несколько лет назад в общественном сознании уже сложилось и утвердилось мнение, что Ксения Собчак никогда замуж не выйдет (характер не тот). И вдруг – сенсация: свадьба с Максимом Виторганом. Торжество было очень скромным – только для родственников и самых близких друзей.

Вскоре Ксения стала мамой, а еще через некоторое время пошли слухи, что в их семье не все ладно. Сначала многие думали, что это наветы недоброжелателей, но оказалось, что «нет дыма без огня» – семья распалась.

Новая пассия Ксении – безусловно талантливый и вдобавок эпатажный театральный режиссер Константин Богомолов. И то, что Ксюша с Костей – «два сапога пара», они доказали прямо на свадьбе. Вернее, даже до нее – заказав себе в качестве свадебного лимузина... катафалк, на котором и приехали в загс в «счастливый» день – 13 сентября. На торжестве Ксения устроила для жениха эротические танцы, а уезжали молодые после гуляния в старинной карете, запряженной лошадьми.

Несмотря на развод с Максимом Виторганом, Ксения сохранила с ним дружеские отношения – они вместе воспитывают сына. Платон с удовольствием проводит время с отцом и ездит с ним отдыхать.

– Я не против родить второго ребенка, – призналась нам Ксения Анатольевна. – Буду рада беременности, но каких-то планов я на это не строю...

От дома до страны

Свою телекарьеру Ксения Собчак начинала с роли ведущей «Дома-2» – это было еще в 2004 году. Она и Ксения Бородина прошли кастинг на передачу, рейтинги которой в последствии были одними из самых высоких на российском телевидении. Ксения проработает на этом проекте восемь лет и будет вести параллельно и другие программы: «Блондинка в шоколаде», «Звездный бульвар», «Кто не хочет стать миллионером?» и многие другие. Она работала на радио, была журналистом и редактором журналов, выпускала свои передачи. А еще Ксения решила попробовать себя в политике и выдвинула свою кандидатуру на пост президента России. Но россияне точно не видели в своих мечтах или счастливых снах именно ее на таком серьезном посту – и в итоге за нее было отдано меньше двух процентов голосов...

Впрочем, после такого поражения она недолго горевала – и вскоре нашла, куда направить свою энергию. Сейчас Ксения Собчак полностью сосредоточена на создании своих программ «Осторожно, Собчак!». Она делает острые и откровенные интервью и со звездами, и с политиками, снимает документальные фильмы, вызывающие в обществе большой резонанс.

«Пусть говорят!»

Накануне своего дня рождения Ксения Собчак дала большое интервью Дмитрию Борисову и его передаче «Пусть говорят!». Ксения Анатольевна, отвечая на различные вопросы, неожиданно обратилась к зрителям, попросив у них прощения.

– Я хочу искренне попросить у вас прощения за то, что я вам не нравлюсь, за то, что я вас раздражаю, за то, что я не всегда соответствую вашим представлениям о том, каким должен быть публичный человек. Просто примите тот факт, что я живу свою жизнь для себя, – сказала Ксения Анатольевна.

– Я искренне считаю, что надо просить прощения у своих врагов, у тех, кто с тобой несправедливо поступил. Это освобождает и усмиряет гордыню, как бы тяжело это ни было...

Из досье «Слободы»

Ксения Анатольевна Собчак

Родилась 5 ноября 1981 г. в Ленинграде.

Дочь первого мэра Санкт-Петербурга Анатолия Собчака и сенатора Людмилы Нарусовой.

Окончила факультет международных отношений МГИМО.

Журналистка, политик, актриса, сценарист, продюсер кино и телевидения, теле- и радиоведущая, общественный деятель, писательница.

С 2019 года ведёт **авторскую программу «Осторожно, Собчак!»** на YouTube.

Заняла **четвёртое место на президентских выборах** 18 марта 2018 г.

Семья: муж – театральный режиссер Константин Богомолов, сын Платон (от брака с актером Максимом Виторганом).

Ксения Собчак – женщина, которую абсолютно точно знает вся страна.

«Мы хотим лишь тишины»: жители высказали предложения по проекту Мятного сквера в центре Тулы

Юлия Александрова.

12 ноября проект обсудили с жителями дома, который находится непосредственно вблизи сквера.

Несмотря на то, что сквер в Центральном переулке у «Октавы» пользуется популярностью, последний раз благоустройство его проводилось больше 10 лет назад. При этом молодежное пространство находится в центре Тулы, но из удобств в нем имеются только лавочки и урны. Примитивные пешеходные дорожки сквера служат скорее утилитарным функциям: пройти насквозь, не задерживаясь, и отдохнуть на скамейке, если устал. Именно поэтому возникла необходимость привести его в порядок.

3 ноября в администрации Тулы был представлен проект благоустройства молодежного пространства, а 12 ноября его обсудили с жителями дома, который находится непосредственно вблизи сквера.

Екатерина Чуракова, начальник управления по семейной и молодежной политике, работе с отдельными категориями населения Тулы рассказала, что благоустроенный сквер станет продолжением арт-резиденции «Родина» и позволит создать единое молодежное пространство:

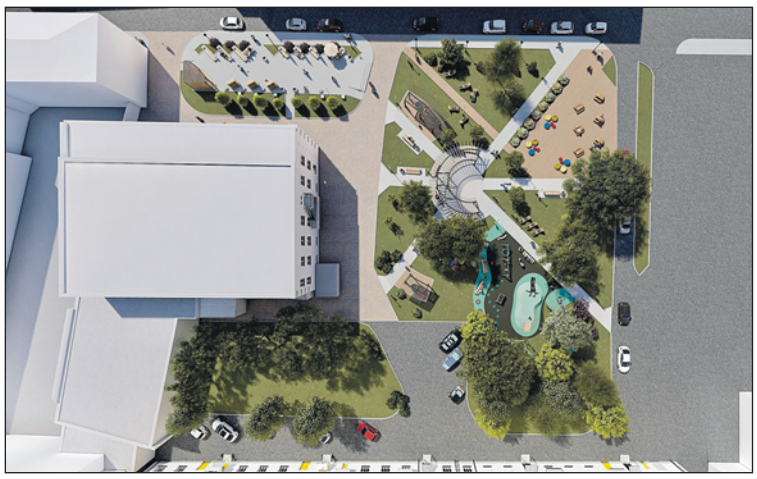

По мнению жителей, сцена может стать дополнительным источником шума. А дома, пусть и не в спальном районе, все же хочется отдыхать.

– Наша задача состоит в том, чтобы получить от жильцов близлежащих домов, предпринимателей обратную связь и сделать Мятный сквер удобным и интересным для всех жителей нашего города.

Екатерина Чуракова

Авторы проекта предложили разделить сквер на несколько зон, в центре которых расположится пергола с лавочками. Концепция ландшафта останется прежней, а пешеходные дорожки разделят сквер на участки: рядом с жилым домом – детская площадка, зеленые насаждения и универсальные качели для всех возрастов. Далее – места для отдыха в тени, кафе с круглосуточным туалетом, зона для отдыха с шезлонгами, открытая площадка для мероприятий и игр на траве, событийная зона со сценой и зрительскими местами, а также зона коворкинга и торговли.

Задача зонирования – объединить сквер в единое пространство с центром «Родина», где будут проводиться мероприятия для молодежи.

Кроме этого в сквере посадят еще 10 лип, а также различные кустарники.

Жители скептически отнеслись к проекту. И понять их можно. Несмотря на то, что это самый центр города, сквер спрятан от магистральных улиц и на протяжении многих лет в ночное время становился источником шума и доставлял им немало неудобств. Рядом расположено развлекательное заведение, магазин с алкоголем, кальянная, нетрезвые посетители которых оставались в сквере и, бывало, устраивали драки и громкие разборки. Поэтому участники обсуждений высказались с недоверием:

– Мы хотим тишины и спокойствия. Вы для кого делаете сквер? Для тех, кто сейчас по ночам собирается? – заявили жители.

Однако авторы проекта полагают, что после благоустройства культура поведения отдыхающих в сквере изменится.

Во-первых, этому будет способствовать хорошее освещение территории – сейчас в сквере много темных участков. Во-вторых, запрошены технические условия для установки видеонаблюдения, как на Казанской набережной, чтобы полиция могла дистанционно контролировать территорию.

Жители согласились с идеей видеонаблюдения. А вот предложение установить сцену в сквере категорически раскритиковали: дома хочется иметь возможность отдыхать, даже если он расположен не в спальном районе.

Также жители попросили установить преграду для машин, чтобы они не заезжали на территорию сквера.

Авторы пообещали учесть замечания. Ориентировочно к середине ноября будет представлено итоговое решение и подготовлена проектно-сметная документация.

Ритуальные агентства: как не попасть в руки мошенников

Маргарита Котова.
Фото Дмитрия Дзюбина.

**Пытаясь нажиться на чужом горе, недобросовестные агенты идут на разные ухищрения. А когда своя репутация подмочена, они прикрываются другими компаниями, завоевавшими авторитет на рынке.
Рассказываем, как не попасть на эти уловки.**

Как не дать себя обмануть? Запомните первое и самое важное правило: честные агенты начинают работать с вами после того, как вы сами к ним обратились. Об этом нам рассказали специалисты ритуальной службы «ПАМЯТЬ». У этой службы хорошая репутация, завоеванная годами честной работы. И зачастую этим пользуются люди, не имеющие к агентству никакого отношения.

– Иногда к нам обращаются люди с вопросами по уже якобы оказанным услугам, а мы начинаем разбираться и понимаем, что не работали с этой семьей. Потом узнаем ценник и приходим в ужас. Мало того, что «черные» агенты вводят людей в заблуждение, прикрываясь нашим именем, так они еще и накручивают цены в несколько раз, –делятся сотрудники ритуальной службы «ПАМЯТЬ».

Собственный траурный зал позволяет сэкономить на общей стоимости церемонии прощания.

Назваться представителями чужой ритуальной службы могут только люди с запятнанной репутацией. Сотрудничая с такими, вы рискуете не только потерять десятки тысяч рублей, но и получить некачественную услугу. В вопросе прощания с близким человеком такие ошибки недопустимы.

Как проверить агента?

Самый верный способ – позвонить в ритуальную службу, с которой вы собираетесь работать, и спросить, действительно ли к вам выехал их агент и есть ли вообще этот человек в штате.

К таким звонкам в агентствах относятся с пониманием, а вы обезопасите себя. Для того чтобы понять, действительно ли к вам приехал агент из ритуальной службы «ПАМЯТЬ», звоните по следующим телефонам: 38-43-62, 28-30-30, 8-905-115-37-75, 8-903-840-43-62 (работают круглосуточно).

Еще один способ – обратиться в проверенное агентство самим до подписания договора с агентом, оказавшимся на вашем пороге без предупреждения. Такие «специалисты» играют на растерянности людей, потерявших любимого человека. Они часто приезжают раньше скорой и полиции. Всё это для того, чтобы навязать услуги по завышенным ценам. «Черные» агенты предлагают услуги по стоимости больше на десятки тысяч рублей.

Проводы близкого по честным ценам

Ритуальная служба «ПАМЯТЬ» работает в Туле почти 30 лет. Все цены здесь прозрачны и доступны каждому. Расчет стоимости ведется индивидуально с учетом возможностей клиента. Специалисты могут подобрать бюджетный вариант организации похорон «под ключ» по цене от 20 тысяч рублей. В команде работают профессионалы с большим опытом, они понимают, что родственникам тяжело пережить горе, и берут на себя все хлопоты.

Ритуальная служба «ПАМЯТЬ» оказывает все услуги в похоронной сфере: оформление документов, предоставление транспорта, одевание, обмывание, бальзамирование, отпевание (приглашение священнослужителя, певчих и пр.), предоставление траурного зала, организация поминания, захоронение. Также ритуальная служба поможет в благоустройстве могил, изготовлении и установке оград, изготовлении памятников и мемориальных комплексов. Материалы для изготовления памятников покупаются у проверенных поставщиков из Карелии, а ограды доставляются напрямую с завода.

У компании собственное производство траурной атрибутики, в том числе гробов, венков, лент и т. д. Также есть собственный автопарк и траурный зал для прощания. Другие ритуальные агентства часто обращаются в «ПАМЯТЬ» за арендой зала и транспорта, что, конечно, сказывается на ценах. Обращаясь в ритуальную службу «ПАМЯТЬ», вы получите качественную организацию прощания с близким и честные цены.

Ритуальная служба «ПАМЯТЬ»:
Тула, ул. Галкина, 7/1.

Телефоны круглосуточно:

**38-43-62; 28-30-30;
8-905-115-37-75;
8-903-840-43-62.**

**ритуальные-услуги71.рф
pamyt58@mail.ru**

на правах рекламы

Эту статью уже обсуждают на
MYSLO.RU/PRESSA

Актер Ваагн Григорян:

Если выбрать профессию по душе, то успех обеспечен!

Полина Салькова.
Фото из личного архива героя публикации.

Актер Тульского академического театра драмы Ваагн Григорян о профессии, блогерах в кино и молодежи в театре.

Из досье «Слободы»

Ваагн Гамлетович Григорян

Родился 15 февраля 1994 года.

Окончил Институт русского театра в 2013 году.

С 2018 года артист Тульского академического театра драмы.

В театре занят в спектаклях: «Закат», «Мы с вами где-то встречались», «На всю оставшуюся жизнь», «Бой бабочек», «104 страницы про любовь», «Визит императрицы», «Бесприданница», «Умная дурочка», «Грех», «За двумя зайцами».

Ваагн Григорян родился в Армении, с шести лет живет в России, учился в школе в Киреевском районе Тульской области. В 2010 г. поступил в институт русского театра в Москве, его сразу взяли на второй курс. Работал в Москве в музыкальном театре, через некоторое время вернулся в Тулу и уже 3,5 года служит в Тульском академическом театре драмы.

– Детство проходило довольно-таки ярко. В школе учился хорошо, в начальных классах, потом дал себе волю. Участвовал во всех сценках, кружках. Было круто, что в нашей школе, несмотря на то, что она районная, была педагог по театральному мастерству. Также занимался в детском кукольном театре при Дворце культуры. А потом уже классе в восьмом понял, что буду поступать в театральный.

– Почему Вы не остались в Москве?

– В Москве я себя попробовал, было интересно, но там сложный финансовый момент. С жильем тяжело, театральный оклад в Москве на начальном этапе несущественный, и сказать, что этого хватало на полноценную жизнь, сложно. Поэтому я принял решение и вернулся.

– Что больше всего удивило в тульском театре?

– Удивила работа всех цехов. Внимательное отношение к артистам. Это очень приятно, когда по подбору костюма, по подбору грима или же другим техническим вопросам, которые необходимы, чтобы выйти на сцену, ты всегда можешь обратиться. И тебе помогут, сделают все по максимуму. Некая концентрация внимания к тебе как к артисту, который как конечный результат должен показать труд каждого из цехов. В нашем театре это превалирует, за что я очень благодарен всем.

– Так ли нужно актерское образование?

– Актерское образование обязательно. Это точно такая же профессия и, поверьте мне, не менее сложная, нежели какой-нибудь химик или физик. Там есть определенные каноны, правила, нормы. Многие думают: «Ха, актеры – мы же все можем покривляться». Но это не про кривляния, если заниматься профессией серьезно.

– Сейчас часто на роли берут блогеров, инфлюенсеров, тиктокеров. Это плохо?

– Нет. Вопрос не к тем, кого пригласили, а к тем, кто приглашает. Он должен человека докрутить, доучить хотя бы каким-то азам. Вряд ли, я думаю, за какой-то короткий съемочный период можно успеть это сделать. Был такой период еще в Москве, я сам занимался Инстаграмом совместно с однокурсницей. Все было не то чтобы успешно, но интересно. Сейчас меня это мало волнует.

– А за это время не было желания все бросить?

– Я целеустремленный, если я себе поставил задачу быть в профессии, делать то, что мне нравится, то я держусь этой цели. Конечно, были периоды и мысли о том, что себя я сейчас не нашел, не в том месте, не в то время, но это не значит, что нужно опускать лапки и все. Тогда зачем нужно было изначально выбирать эту профессию? Если выбрать профессию по душе, то, что тебе действительно интересно, то успех обеспечен, если прикладывать определенные усилия, а не просто сидеть и надеяться, что все будет хорошо.

– Все-таки, есть какая-то вещь, которая сможет заставить Вас отказаться от профессии?

– Даже не знаю. Если допустить какую-то ситуацию, при которой я мог бы бросить это дело, то все равно я бы вернулся. Я работал в офисе за компьютером, в банках, работал много где… И сейчас работаю в пяти местах. Сам не знаю, как хватает времени. Я занимаюсь преподавательской деятельностью, учу актерскому мастерству детей и взрослых.

– А Вам больше нравится играть или преподавать?

– Играть. Есть люди, которые педагоги по жизни, те же преподаватели в университетах. А есть хорошие актеры, но не очень хорошие преподаватели. Про себя ничего не буду говорить, не мне судить.

– Вам нравится играть на сцене, а как относитесь к зрителям, которые не умеют себя вести?

– К людям у меня нет претензий, тем более на сцене я не обращаю на них внимания. Вот мы же с рождения не знаем, как нужно есть ложкой – пока не научишь, ребенок сам не поймет. То же самое зритель. Его надо воспитывать. Они, в первую очередь, мешают не другим, а себе. А когда прихожу в театр как зритель и вижу, что люди не считают нужным отключать телефон, меня это дико раздражает. Это неуважение, которого хотелось бы избежать. Это же так просто – отключить телефон и не разговаривать с соседом, при этом открывая вкусную конфетку. Больше такое поведение раздражает самих зрителей, потому что это отвлекает.

– Хотели бы попробовать себя в кино?

– Кино – это непостоянная история, многие актеры, кто снимается в кино, работают в театре, если говорить о столице. Потому что театр – это некое стабильное поддержание себя в актерской форме. Все мы учимся каждый раз, когда выходим на сцену, приходим на репетиции, что-то схватываем от режиссера, что-то от коллег. Я думаю, что это происходит и в других профессиях, но в актерской в большей степени.

– А попробовать себя в главной роли?

– Конечно, хотелось бы сыграть главную роль в нашем театре, но пока что не представляется возможности. Есть такое понятие, как фактура, внешность, и я понимаю, что строить репертуар под меня нецелесообразно и не совсем к месту. Может быть, появится такая возможность. Актеры амбициозны!

– Есть какая-то роль, которая очень не нравилась?

– Как правило, если какая-то роль не нравится, значит, она недоразобрана или тебе не совсем нужна. Актер, играющий любую роль, даже самого плохого злодея, себя оправдывает – почему он так поступил, почему совершил то или иное действие. Следовательно, чтобы иметь оправдание, нужен полный разбор персонажа, взаимоотношений, понимание того, что он хочет.

– А роль мечты?

– Мой типаж – не герой, у меня могут быть больше характерные роли. Наверное, Хлестакова хотел бы попробовать. Конечно, если брать классическое решение и говорить по внешности и фактуре, я мало туда вписываюсь. Но в другом воплощении этого спектакля вполне может быть.

– Как вы отдыхаете от театра?

– Я очень люблю отдыхать активно, бывать на природе, если погода позволяет. Как и все люди, люблю пойти на шашлычки, посидеть с друзьями. На хобби времени не остается. Тут хотя бы просто прийти в себя, отдохнуть, полежать… Иногда очень хочется просто на двое суток лечь, включить телевизор, чтобы еда была рядом (*смеется*). Как российский обычный обыватель.

– Театр в 21-м веке умирает?

– Театр не умирает. Если говорить о том, как можно поддерживать активную, бурную жизнь театра, – это новые решения, спектакли, концепции, новые режиссерские взгляды. У нас сейчас будет работа с приглашенными режиссерами, что добавляет свежести. Нужно привлекать молодежь – молодой зритель сам обновляет театр тем, что появляются другие взгляды. Театр так же нужен молодежи, как и другие средства изучения себя, изучения мира, как школа и университет.

Специалисты оказывают все услуги по организации прощания «под ключ».

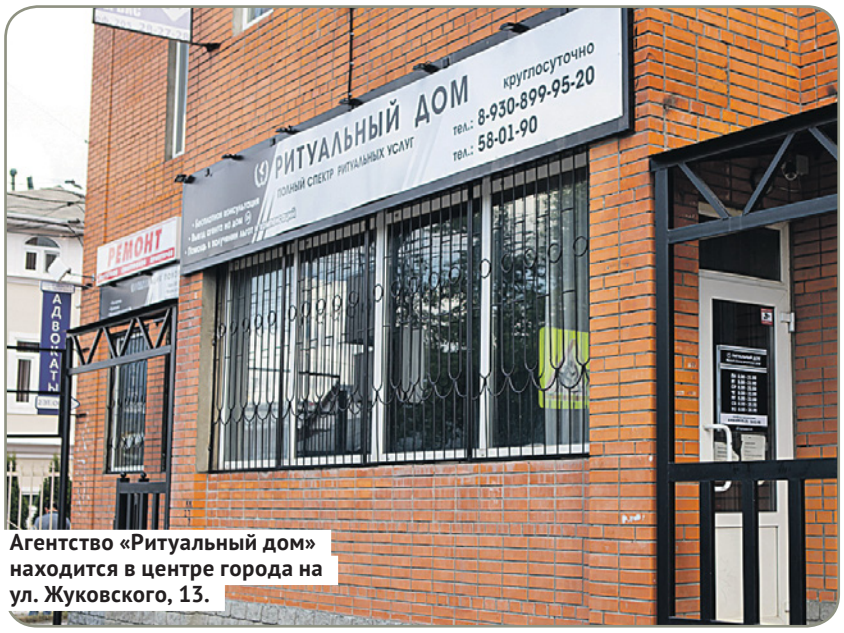

Агентство «Ритуальный дом» находится в центре города на ул. Жуковского, 13.

Ритуальный дом: поможем в трудную минуту

Маргарита Котова.
Фото Алексея Пирязева.

Жизнь полна неожиданностей, к сожалению, иногда трагических. Смерть близкого – тяжелейший удар для каждого человека. Планировать свои действия в первые часы и дни после несчастья нет смысла, потому что все реагируют на горе по-разному.

Боль и растерянность после известия об утрате мешают мыслить рационально. Избежать ошибок и достойно проводить усопшего в последний путь поможет специализированная служба ритуальных услуг. В какой момент звонить специалисту? Как не нарваться на мошенников? Рассказал индивидуальный предприниматель, руководитель агентства «Ритуальный дом» **Даниил Андрюхин.**

– Что делать, если горе случилось дома?

– Первым делом вызовите сотрудника ритуальной службы, запишите его табельный номер и ФИО. Вместе с ритуальным агентом вызовите полицию и скорую. Скорая оценит, можно ли еще спасти человека, которого родственники посчитали умершим. Да, в панике бывает и такое. Если помощь уже не поможет, медики зафиксируют факт смерти и направят тело в морг. Пока ждете службы, постарайтесь приготовить паспорт и медицинский полис покойного, а также удостоверения личности всех людей, находящихся рядом с усопшим.

Все остальное возьмет на себя ритуальный агент, которого вы вызвали. Он проконсультирует близких по вопросам организации похорон и расскажет, как обезопасить себя от мошенников (черных агентов).

– Если человек скончался в больнице, порядок действий будет другим?

– Чаще всего о наступлении смерти в больнице родственникам сообщают сотрудники ритуальной службы при медучреждении. Часто, пользуясь положением, они предлагают свои услуги по завышенным ценам. Чтобы этого избежать, обращайтесь в ритуальные агентства самостоятельно. Отдавайте предпочтение тем, кто уже заслужил хорошую репутацию.

Я знаю, о чем говорю, за три года работы у агентства «Ритуальный дом» нет ни одного отрицательного отзыва. Этого можно достичь только благодаря ежедневной работе. Наши специалисты ответственно подходят к оказанию услуг: клиент получает именно то, что было обговорено во время заключения договора. Позвонить в агентство «Ритуальный дом» можно по тел. **8-980-722-07-85 (круглосуточно)**.

Грамотный агент сам отправится в морг для оформления документов и оплаты услуг медучреждения.

– При потере близкого человека родные находятся в стрессе, этим пользуются недобросовестные коммерсанты. Как уберечься от обмана?

– Если умер близкий человек и вы позвонили в экстренные службы, не исключено, что информация может быть сразу продана. Есть вероятность, что агенты, купившие информацию, придут к вам в дом без приглашения буквально через час-два после смерти близкого.

Вряд ли такой агент будет работать добросовестно: он сыграет на эффекте неожиданности, а в итоге завысит стоимость похорон в два, а то и три раза. Не хотите этого – отказывайтесь от таких непрошеных услуг.

Помните: вы имеете полное право сами выбирать ритуальное агентство, которое займется организацией прощания. «Ритуальный дом» предлагает комплексный подход к оказанию ритуальных услуг. Специалисты с пониманием относятся к людям, оказавшимся в сложном положении, поэтому делают так, чтобы близким не нужно было беспокоиться об организации церемонии прощания. «Ритуальный дом» возьмет на себя все: от транспортировки тела до оформления документов и регистрации захоронения.

Агентство занимается организацией церемоний прощания любой сложности, в том числе может организовать похороны в другом регионе или стране и отправить груз 200. Также в «Ритуальном доме» вы можете приобрести необходимую ритуальную атрибутику по доступным ценам.

Агентство предоставляет услуги разного ценового сегмента. Минимальный комплекс услуг, включающий в себя копание могилы, гроб, транспортировку, оформление документов и регистрацию захоронения, обойдется в 25 000 рублей. Максимальный перечень услуг и стоимость не ограничены: специалисты могут воплотить в жизнь любые, даже самые необычные пожелания родственников.

– Какие гарантии от государства существуют на погребение?

– Всем положено пособие на погребение. Если человек работал, получить его можно в бухгалтерии. Если был пенсионером – в районном отделении ПФР, если безработным – в управлении соцзащиты. Обратиться за пособием надо не позже чем через полгода после похорон. Размер пособия – около шести тысяч рублей. Если умер инвалид или ветеран войны, пособие должно быть больше обычного.

– Как правильно регистрировать захоронение? Возможно ли так называемое «подзахоронение» на одном участке с могилой близкого родственника?

– Да, такое возможно. Если есть родственное захоронение, можно захоронить усопшего на участке, при условии наличия свободного места в ограде либо «гробом на гроб» по истечении санитарного срока (20 лет).

Оформление родственного захоронения на кладбище производится ответственным за захоронение либо при наличии доверенности от него. Для оформления захоронения в родственную могилу требуется обратиться в администрацию и предоставить гербовое свидетельство о смерти, документы, подтверждающие родство покойного с ранее захороненными на участке (свидетельство о рождении, свидетельство о браке), паспорт заявителя (ответственного за захоронение).

В агентстве «Ритуальный дом» вы также можете заказать памятник любой сложности, в том числе скульптуры. У компании есть собственное производство, так что любой заказ будет готов в течение месяца, а цены останутся доступными. Изготавливаются памятники исключительно из качественных материалов: карельского гранита различных оттенков из разных карьеров и мрамора. Специалисты сориентируют вас в многообразии моделей и предложат памятник, который не потеряет вид не одно десятилетие.

Гранитный памятник в компании «Ритуальный дом» стоит от 15 000 рублей, мраморный – от 10 000 рублей.

На все услуги и покупку памятников доступна беспроцентная рассрочка без участия банков. Специалисты находят индивидуальный подход, входят в положение каждого клиента, поэтому в рассрочку иногда можно взять даже минимальный перечень услуг.

Если вы хотите организовать прощание с близким человеком достойно, обращайтесь в агентство «Ритуальный дом». Все консультации специалистов, в том числе юридические, бесплатны.

Если горе случилось среди ночи, звоните дежурным агентства «Ритуальный дом» по тел.: **8-980-722-07-85, 8-930-899-95-20, 58-01-90.** Агент приедет и проконсультирует вас в любое время суток.

Агентство «Ритуальный дом»

**Тула, ул. Жуковского, 13.
Тел.: 8-980-722-07-85,
8-930-899-95-20, 58-01-90.
ritualdom71.ru**

Сотрудники агентства «Ритуальный дом»

Даниил Андрюхин, руководитель агентства

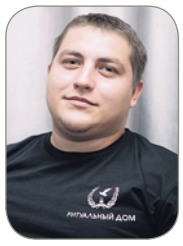

Илья Канатчиков, специалист по оказанию услуг

Дмитрий Макарцев, специалист по оказанию услуг

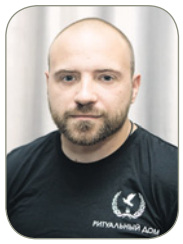

Сергей Ходулин, специалист по оказанию услуг

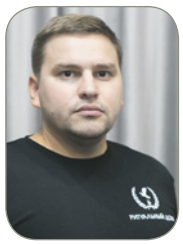

Максим Панкратов, специалист по оказанию услуг

Елена Сметанникова, администратор

Эту статью уже обсуждают на
MYSLO.RU/PRESSA

Легенды дома на Хлебной

знаменитый кондитер, сын миллионера, дочь

Сергей Гусев.

На минувшей неделе общественность взбудоражили слухи о том, что на Хлебной площади сгорел бывший дом тульского кондитера Петра Козлова. К счастью, слухи оказались несколько преувеличенными. Дом сгорел, но совсем не тот. Чтобы понять, какого исторического раритета могла лишиться Тула, давайте попробуем взглянуть на историю этого места повнимательнее.

Петр Иванович Козлов.

Тула, Хлебная площадь, 19. Ноябрь 2021 года.

Мрачная аура

Если бы повесить таблички с фамилиями всех известных людей, побывавших здесь, на стенах дома было бы очень тесно. К сожалению, в Туле вешать таблички в память об известных людях не принято, а потому для многих будет неожиданностью узнать подробности истории дома №19 на Хлебной площади. Впервые он упоминается в книге сестры жены Толстого Т. А. Кузминской. Она была в гостях у генерала Тулубьева и стала свидетельницей знакомства Толстого с Марией Гартунг – дочерью Пушкина.

Впрочем, не менее восхитительно читать и завязку этой истории в ее воспоминаниях: «У Тулубьевых мы застали довольно большое общество. Лев Николаевич знал многих: Федора Федоровича Мосолова, известного коннозаводчика и богатого помещика, кн. Львова, бывавшего в Ясной, и других». О Мосолове достаточно лаконично уже сказано, а князь Львов в будущем станет первым министром-председателем Временного правительства России.

Вернемся к воспоминаниям.

«…дверь из передней отворилась, и вошла незнакомая дама в черном кружевном платье. Ее легкая походка легко несла ее довольно полную, но прямую и изящную фигуру. Меня познакомили с ней. Лев Николаевич еще сидел за столом. Я видела, как он пристально разглядывал ее.

– Кто это? – спросил он, подходя ко мне.

– M-me Гартунг, дочь поэта Пушкина.

– Да-а, – протянул он, – теперь я понимаю… Ты посмотри, какие у нее арабские завитки на затылке. Удивительно породистые.

Когда представили Льва Николаевича Марии Александровне, он сел за чайный стол около нее; разговора их я не знаю, но знаю, что она послужила ему типом Анны Карениной, не характером, не жизнью, а наружностью. Он сам признавал это».

Впрочем, сказать с уверенностью, что все происходило именно в этом доме, нельзя. Внучка кондитера Козлова И. Ф. Макарова писала, что при жизни деда эта тема не всплывала. Однако точно известно, что Петр Иванович Козлов купил этот дом в 1916 году именно у Н. И. Тулубьева. Судя по тому, что целых полтора века дом простоял бодрячком, строили-то его на века. Так, чтобы не стыдно было принимать в здешних стенах местную аристократию.

«Шесть комнат, расположенных анфиладой, под прямым углом, одна, седьмая, отдельно. Кухня с русской печью, просторный чердак, ванная с баком, нагревающимся дровами, канализация, во дворе флигели, сараи», – описывала внутреннее расположение Ирина Феодосьевна.

Самому Петру Ивановичу на момент покупки было 42 года, его жене Анне Ивановне 41, детям Юре – 15 лет, Коле – 14, Гале – 10. Коля и Юра учились в Перовской гимназии, Галя в Ольгинской.

Покупка дома ознаменовалась значительными переменами в жизни знаменитого кондитера, который в 1912 году получил первую премию за свои сладости на Всемирной выставке-конкурсе кондитерского искусства в Риме. Но в 1916-м он неожиданно решил продать свою кондитерскую. Впрочем, история его жизни достойна отдельной темы.

Однако дом оказался с мрачной аурой, которую он подтверждал во многие периоды своей истории. И. Ф. Макарова рассказывала, что у Бодиско, владельцев до Тулубьева, кто-то из детей погиб здесь, случайно удавившись на качелях.

Не миновала трагедия и новых владельцев. Весной 1922 года в дом несколько раз пытались проникнуть воры. Поскольку в нем хранились какие-то вещи приятеля-помещика Петра Ивановича, а по другой версии – страшно дорогие по тем временам ингредиенты для приготовления конфет, все боялись повторения налета. В очередную такую тревожную ночь Петр Иванович поднял сыновей, и они все вместе выскочили на крыльцо.

«Кто-то метнулся в сторону. «Налево!», – закричал Коля. То ли он увидел вместо воров Юру (дядя Коля был близоруким), то ли Юра по этому призыву бросился налево, дед выстрелил… Оказалось, в Юру. … Подбежал. «Папа, ты меня убил», – сказал сын». Так, со слов матери, описывает случившееся Ирина Феодосьевна Макарова.

А вот у писателя Олега Волкова, много гостившего здесь в конце двадцатых, все выглядит немного по другому. Петр Иванович увидел, как кто-то перелезает через высокий забор, и в тени кустов крадется тень. Потом тень побежала. Сначала он выстрелил в воздух, потом в цель. Человек ткнулся на булыжник мощеного двора и не поднялся… Юру отвезли в больницу. У него было дробью разбито легкое. Несколько часов он был жив. Около него дежурила мать Анна Ивановна. «Весна… Так хочется жить», – сказал он перед смертью.

«Он был красив и умен, очень аккуратен, строго следил за порядком в своей комнате и содержал ее в большой чистоте. Юра увлекался спортом, состоял в обществе «Сокол». Настроен был достаточно революционно, не в унисон с отцом. Приветствовал изъятие драгоценностей из церквей, говоря «значит, это необходимо». Похороны были странные. Впереди шел священник, а позади… оркестр! Несметное количество народа шествовало за гробом. А на кладбище, как рассказывала мама, множество любопытных залезли на деревья», – рассказывает И. Ф. Макарова.

В лихие двадцатые П. И. Козлов угодил в ЧК – выпытывали, где спрятал драгоценности и золото. Доводам, что все получаемые деньги он вкладывал в дело, чекисты не очень-то верили, но в конце концов отпустили. «Петр Иванович выдержал многосуточные «стойки», голодание, жажду, распаленную селедкой, зуботычины и застращивание», – писал Олег Волков. Он называл Козлова человеком незаурядным по цельности своей, упорству и мужеству.

Любовь к охоте, лошадям и преферанс

Дом на Хлебной площади был всегда открыт для гостей. Одним из завсегдатаев и самым закадычным другом хозяина был Всеволод Саввич Мамонтов – сын знаменитого миллионера, строителя железных дорог, мецената. С Козловым они общались интересно – на ты, но по имени-отчеству.

С детства и юности Всеволод Саввич был знаком с Врубелем, Серовым, Коровиным, Рахманиновым и Станиславским. С Шаляпиным был на «ты». Его портреты писали Репин, Серов, Врубель, а с Поленовыми Мамонтовы состояли в родстве. Знаменитая девочка с персиками с картины Серова – это сестра Всеволода.

Каким-то образом его занесло в Тулу. И даже более того – с апреля 1917-го по август 1918-го Всеволод Мамонтов был начальником Тульской городской милиции. Позже Всеволод Саввич на несколько лет стал управляющим Тульской государственной конюшней. Был создателем первой в стране Московской испытательной станции гончих. В Великую Отечественную войну работал на армейских кинологических курсах. На старости лет, когда отовсюду гнали как сына капиталиста, водил экскурсии в Абрамцеве.

«Был он дороден, отменно лыс, наделен крупным вислым носом, говорил из-за отсутствия зубов неразборчивой скороговоркой. И тем не менее пользовался немалым успехом у женщин, даже и в таком пожилом возрасте. Всегдашняя врожденная внимательность к людям – за что обожала его прислуга – наряду с редкой снисходительностью к их недостаткам и снискали Всеволоду Саввичу всеобщее расположение», – писал Олег Волков.

Волков – автор известной книги воспоминаний «Погружение во тьму». Он настолько сдружился с хозяином, что тот оставил одну из комнат в его пользовании. Их сблизили любовь к охоте, лошадям и преферансу.

Олег Васильевич около 30 лет провел в советских тюрьмах, лагерях и ссылках. Из них два срока – на Соловках. Первый срок получил за отказ быть осведомителем – он работал переводчиком в миссии Нансена, у корреспондента Ассошиэйтед Пресс, у концессионеров, в греческом посольстве. В одиночной камере, где провел несколько месяцев, Волков переводил по памяти Гомера с греческого на французский, потом – на английский и немецкий. В

площади Тулы:
Пушкина, великие гонщики

Дочь Пушкина Мария Гартунг.

1929 – 1931 годах жил в ссылке в Туле и Ясной Поляне, был заключенным в тульской тюрьме. О том, что это был за человек, весьма красноречиво говорит ответ на вопрос, как и в лагере оставаться человеком. Олег Васильевич отвечал: «Мыть руки и не ругаться матом».

А в ответ на тут же возникающее недоумение пояснял: «Вы думаете, это так просто – мыть руки, когда их никто вокруг не моет?».

В доме Козлова его в очередной раз арестовали в Туле в марте 1931 года. Уже осенью он получил очередной приговор: пять лет исправительно-трудовых лагерей. Через начальника этапа Козловы сделали передачу – одежду и продукты. Свидание, поскольку не близкие родственники, не разрешили. Но с Волковым Петр Иванович успел еще увидеться. Весной 1957 года он приезжал с женой в Тулу добиваться реабилитации. В том же 1957 году по рекомендации Сергея Михалкова Волкова приняли в Союз писателей СССР.

Сестра Волкова Наталья с мужем князем Кириллом Николаевичем Голицыным венчались в конце двадцатых во Всехсвятской церкви, а праздновали свадьбу все в том же доме на Хлебной площади. У них тоже потом была непростая судьба.

«Спартак» и военный трибунал

За дом на Хлебной площади приходилось платить большие налоги, которые все время увеличивались. В конце концов, решили пустить квартирантов. Первыми жильцами стали Николай Иванович Нарбеков с семейством. Нарбеков в 1940-е годы был известным в Туле терапевтом, заведовал отделением в больнице им. Семашко. Также среди квартирантов были супруги Аммон. О Павле Людвиговиче у Макаровой остались не очень хорошие воспоминания – «нелюдимый и неаккуратный». Между тем это человек, оставивший след в истории Тулы.

Именно на основе мастерской Аммона в 1927 году была открыта механическая мастерская по изготовлению радиодеталей для нужд народного хозяйства и радиолюбителей, выросшая потом в итоге в завод «Октава». Но главной его страстью была орнитология. Еще в 1914-м он опубликовал свою первую работу «Заметка о двух редких птицах» в «Орнитологическом вестнике», издававшемся в Москве. В заметке речь шла о редко гнездящихся в Тульской губернии крапивнике и беркуте.

Окончив Александровское военное училище в Москве, Аммон был произведен в прапорщики армейской пехоты и направлен на фронт. И в том же 1915 году в «Орнитологическом вестнике» вышла вторая его заметка – о зимовке грача в Тульской губернии.

Первую мировую войну он закончил командиром роты в чине поручика. Высочайшим Приказом в 1917 году был награжден орденами Святой Анны 4-й степени с надписью «За храбрость» и Святого Владимира 3-й степени с мечами и бантом. На память о войне осталась частичная потеря слуха – следствие болезни, возникшей из-за сырости и холода в окопах.

В 1917 году – последнем году существования «Орнитологического вестника» – вышла третья орнитологическая заметка Павла Людвиговича о противоречивых и сложных взаимоотношениях серых ворон и ястреба-перепелятника, подсмотренных им в Тульском городском парке еще в сентябре 1911 года.

Вернувшись в Тулу, Павел Аммон работал преподавателем в школах и техникумах, а после работы отправлялся в парк, где наблюдал за птицами. Результатом его наблюдений стала публикация в журнале «Тульский край» ряда статей. В частности, «Очерк орнитологической фауны Тульской губернии» – последнее такого рода обширное исследование жизни птиц Тульского края, на которое ссылаются до сих пор. В 1928 году он опубликовал «Список амфибий и рептилий Тульской губернии».

В начале Великой Отечественной войны Павла как этнического немца депортировали в Казахстан, где он умер в 1944 году. Ему было всего 49 лет.

Денег с жильцов на покрытие расходов не хватало, тем более, что многие и не платили в срок. В конце концов Козлову пришлось в 1940 г. продать дом спортивному обществу «Спартак».

В войну в этом доме работал трибунал. «Арестантов сюда водили раз в неделю, – вспоминает Валерий Большаков, живший на улице Глеба Успенского. Его интереснейшие воспоминания о жизни Тулы в военное время будут опубликованы в следующем номере. – Мы идем за водой в колонку – слышим свистки милиционеров. Потом идет из тюрьмы колонна арестантов с котомками за плечами, сзади нее две овчарки. Это примерно в десять утра. Часа в четыре их ведут обратно – идут уже понуро, собаки только сзади рычат. И так было всю войну».

Что же касается располагавшегося здесь общества «Спартак», то это не менее интересная страница. Вспомнить только, кто были тульскими спартаковцами. Это, например, невероятно любимый в Туле легендарный гонщик, а потом и тренер Дмитрий Соловьев. Участник олимпийских игр в Хельсинки 1952 года Георгий Сучков, участник олимпиады в Мельбурне 1956 года и обожаемый тульскими зрителями гонщик Борис Романов, энтузиаст физкультуры Дмитрий Апарин, велогонщица Зоя Дьяконова.

Хозяин же дома, несмотря на непростую свою судьбу, прожил долго. Свой последний торт Петр Иванович Козлов сделал на свадьбу внучки в возрасте 87 лет! Умер же в 1996-м, когда ему шел 93-й год.

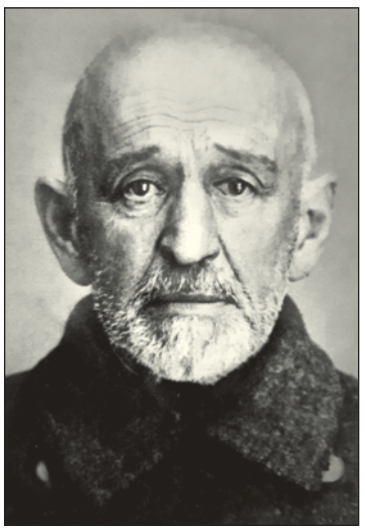
Первый начальник Тульской городской милиции Всеволод Мамонтов.

Орнитолог-энтузиаст Тулы П. Аммон.

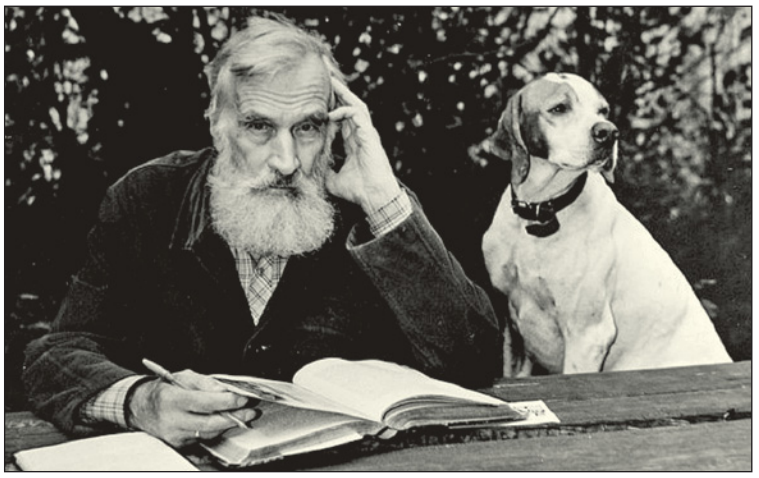
Писатель Олег Волков, автор книги «Погружение во тьму».

Гонщик Борис Романов – любимец тульских зрителей.

Спартаковцы на первомайской демонстрации 1958 г.

SPAR

СПАР-БАЗАР

СУПЕРЦЕНЫ К ВЫХОДНЫМ!

ЧЕТВЕРГ НОЯБРЬ 18 | ПЯТНИЦА НОЯБРЬ 19 | СУББОТА НОЯБРЬ 20 | ВОСКРЕСЕНЬЕ НОЯБРЬ 21

ОКОРОК свиной без кости, 1кг
~~319.90~~ СУПЕР ЦЕНА! **289.90**

ОКОРОЧКА цыпленка-бройлера охлажденные, 1кг
~~189.90~~ -15% СУПЕРЦЕНА ПО КАРТЕ! **159.90**

ВЕТЧИНА «Мясная» Папа может Останкино, 1кг
~~499.90~~ -50% СУПЕРЦЕНА ПО КАРТЕ! **249.90**

ПРЕДЛОЖЕНИЯ НЕДЕЛИ 18-24.11.2021г.

ЛОПАТКА СВИНАЯ без кости 1кг
~~299.90~~ СУПЕР ЦЕНА! **279.90**

ФИЛЕ БЕДРА цыпленка охлажденное, 1кг
~~359.90~~ -16% СУПЕРЦЕНА ПО КАРТЕ! **299.90**

ГРУДКА цыпленка-бройлера охлажденная, 1кг
~~249.90~~ -12% СУПЕРЦЕНА ПО КАРТЕ! **219.90**

КРЫЛО индейки охлажденное, 1кг
~~249.90~~ -36% СУПЕРЦЕНА ПО КАРТЕ! **159.90**

МИНТАЙ б/г с/м 1кг
~~178.90~~ -27% СУПЕРЦЕНА ПО КАРТЕ! **129.90**

ФОРЕЛЬ с/с в/у 150гр
~~199.90~~ -10% СУПЕРЦЕНА ПО КАРТЕ! **179.90**

ХУРМА «Бычье сердце» 1кг
~~129.90~~ -30% **89.90**

КИВИ 1кг
~~129.90~~ -38% **79.90**

АПЕЛЬСИНЫ 1кг
~~129.90~~ -30% **89.90**

ГРЕЙПФРУТ 1кг
~~129.90~~ -30% **89.90**

ВИНОГРАД «Тойфи», 1кг
~~129.90~~ -23% **99.90**

ЯБЛОКИ «Айдаред», 1кг
~~89.90~~ -44% **49.90**

ТУЛЬСКИЙ МЯСОКОМБИНАТ ТМК ОСНОВАН В 1963 ГОДУ

НАША. ТУЛЬСКАЯ. ВКУСНАЯ.

КОЛБАСА «Докторская» Тульский МК ГОСТ, 1кг
~~549.90~~ -16% СУПЕРЦЕНА ПО КАРТЕ! **459.90**

САРДЕЛЬКИ «Особые» Тульский МК 1кг
~~449.90~~ -40% СУПЕРЦЕНА ПО КАРТЕ! **269.90**

КАРБОНАД «Свиной» в/к Тульский МК 1кг
~~749.90~~ -29% СУПЕРЦЕНА ПО КАРТЕ! **529.90**

Цены указаны в рублях. подробности - в местах продаж. количество товара ограничено. цены действительны в указанные сроки при условии наличия товара. Внешний вид товара может отличаться от изображенного. **ООО «СПАР Тула»** 300036, г. Тула, ул. Маршала Жукова, д.5, ОГРН 1047100326503. Приведённые цены и характеристики товаров носят исключительно ознакомительный характер и не являются публичной офертой. **Цена указана за единицу товара.** "Суперцена" - лучшая цена в сети ООО "СПАР Тула" по сравнению с предыдущим периодом.

на правах рекламы

SPAR

СПАР-БАЗАР

ВЫГОДНОЕ НАЧАЛО НЕДЕЛИ!

Вкусные будни!

ПОНЕДЕЛЬНИК НОЯБРЬ 22 | ВТОРНИК НОЯБРЬ 23 | СРЕДА НОЯБРЬ 24

ОКОРОК ИЗ СВИНИНЫ на кости 1кг
279.90 -17% 229.90

ПЕЧЕНЬ КУРИНАЯ охлажденная 1кг
189.90 -21% 149.90 СУПЕРЦЕНА ПО КАРТЕ!

МОЛОКО «Бежин луг» 3.2% 900гр
68.50 -22% 52.90 СУПЕРЦЕНА ПО КАРТЕ!

ПРЕДЛОЖЕНИЯ НЕДЕЛИ 18-24.11.2021г.

КОЛБАСА «Докторская» с натуральным молоком Царицыно 1кг
389.90 -35% 249.90 СУПЕРЦЕНА ПО КАРТЕ!

СОСИСКИ «Сочные» Останкино 1кг
459.90 -39% 279.90 СУПЕРЦЕНА ПО КАРТЕ!

КОЛБАСА «Великорусская» с/к Малаховский МК 1кг
1119.90 -37% 699.90 СУПЕРЦЕНА ПО КАРТЕ!

ПЕЛЬМЕНИ «Отборные» свинина-говядина/свинина Стародворские, 900гр
299.90 -43% 169.90 СУПЕРЦЕНА ПО КАРТЕ!

1. КЕФИР «Бежин луг», 1%, 1000гр — 59.90 — 44.90
2. СМЕТАНА «Бежин луг», 20%, 330гр — 94.80 — 69.90
3. СЫР «Бежин луг» плавленый, 50%, 400гр — 199.90 — 149.90
4. ТВОРОГ «Бежин луг» 5%, 300гр — 114.90 — 94.90
5. ТВОРОГ «Бежин луг» в асс., 4.2%, 160гр — 49.90 — 41.90

*цена по карте «СПАР КЛУБ»

МАКАРОНЫ «Шебекинские» в ассортименте 350/450гр
81.90 -33% 54.90 СУПЕРЦЕНА ПО КАРТЕ!

КЕТЧУП «Слобода» лечо/острый/томатный, 350гр
92.90 -35% 59.90 СУПЕРЦЕНА ПО КАРТЕ!

МАЙОНЕЗ «Слобода» в ассортименте 67%, 800мл
214.90 -39% 129.90 СУПЕРЦЕНА ПО КАРТЕ!

КОНСЕРВЫ ШПРОТЫ «Главпродукт» в масле 160гр
119.90 -25% 89.90 СУПЕРЦЕНА ПО КАРТЕ!

ШОКОЛАД «Милка» в ассортименте 85/90/97гр
119.90 -50% 59.90 СУПЕРЦЕНА ПО КАРТЕ!

ПЕЧЕНЬЕ «Юбилейное» в ассортименте 116/121гр
44.90 -33% 29.90 СУПЕРЦЕНА ПО КАРТЕ!

МИНИ-МАФФИНЫ «Ковис» сгущенка/ягодное ассорти 470гр
114.90 -13% 99.90 СУПЕРЦЕНА ПО КАРТЕ!

ЧАЙ «Тесс» в ассортименте 25 х 1.5/2гр
109.90 -40% 64.90 СУПЕРЦЕНА ПО КАРТЕ!

КОФЕ «Якобс Монарх» растворимый 95гр
377.90 -47% 199.90 СУПЕРЦЕНА ПО КАРТЕ!

Цены указаны в рублях. подробности - в местах продаж. количество товара ограничено. цены действительны в указанные сроки при условии наличия товара. Внешний вид товара может отличаться от изображенного. **ООО «СПАР Тула»** 300036, г. Тула, ул. Маршала Жукова, д.5, ОГРН 1047100326503. Приведённые цены и характеристики товаров носят исключительно ознакомительный характер и не являются публичной офертой. **Цена указана за единицу товара.** "Суперцена" - лучшая цена в сети ООО "СПАР Тула" по сравнению с предыдущим периодом.

на правах рекламы

Читайте online версию газеты на
MYSLO.RU/PRESSA

Другая цивилизация

Элла К.

Я познакомилась с Олегом благодаря случаю. Он позвонил в дверь моей квартиры в полной уверенности, что пришёл к знакомому. Но, увидев меня, очень удивился. Выяснилось, что дом приятеля Олега и мой имели одинаковые номера, но стояли на разных улицах. Их разделяла небольшая дорога.

pixabay.com

Поняв, что произошло недоразумение, Олег уже собрался уходить, но заметил у меня на тумбочке книгу «Мастер и Маргарита».

– И как вам сие произведение? – спросил он. – Люди в отношении к этому роману делятся на две категории. Одни приходят в восторг, и эта книга становится настольной и постоянно перечитывается, другие категорически не приемлют этот опус, – объяснил незваный гость свой интерес.

– Отношусь к первой категории, – призналась я.

– А вы знаете, что до сих пор идут споры про авторство? – оживился Олег.

– А вы согласны, что свита Воланда списана с эскорта Бендера из «Золотого телёнка»? – не ударила я в грязь лицом.

Мы взахлёб стали обсуждать интересную для нас тему, а потом я пригласила Олега на чай, и мы проговорили часа два.

На следующий день Олег предложил мне продолжить дискуссию – теперь уже относительно «Преступления и наказания» Достоевского.

Мы с Олегом встречались уже больше года, и я нисколько не сомневалась, что свадьба не за горами. Я была счастлива и полна надежд. Я очень любила Олега и гордилась им.

Всё было как в песне, которую очень любила моя тётя: платье белое шилось, и мама плакала от радости, и сады цвели для меня даже в феврале. Но и продолжение было таким же, как у Анны Герман: «Красивая и смелая дорогу перешла».

Я уехала в другой город в гости к дедушке с бабушкой на целых две недели, а Олег, обожавший прогулки в парке, подцепил там длинноногую «нимфу», моложе себя лет на десять. Обычная история, бытовая, у многих девушек такое бывало.

Мама Олега жаловалась мне потом, что девушка с первого дня знакомства атаковала Олега звонками, визитами, записочками, нескончаемыми просьбами о помощи. В супруги Олега она заполучила очень скоро по причине своего быстро растущего живота. Я до сих пор не уверена, что виновником такой метаморфозы был Олег.

Я проплакала месяц. Наревела себе прожилки и мешки под глазами и успокоилась. У Анны Герман в песне ничего не сказано, что в таком случае делать пострадавшей стороне. Каждая сама решает, что предпринять. Я постаралась забыть эту историю, вырвать страницу из своей книги жизни и жить дальше. Хотя моя подруга предлагала нанять специально обученных людей и выставить новоявленную жену Олега в невыгодном свете. Например, сделать так, чтобы Олег застукал её в гостинице с любовником. Или хотя бы просто отлупить разлучницу.

Я ответила, что слишком люблю его, чтобы окунать в такую грязь.

– Ничего ты его не любишь. Когда любишь человека, то борешься за него до последнего вздоха, – зашипела Маринка.

Она была мастером всяких интриг, но, как в комедийных сериалах, они не шли ей на пользу.

Были у меня потом кавалеры, но, не желая того, я сравнивала их с Олегом. Они проигрывали ему по всем параметрам, и отношения не получали развития. Вяли, как цветочки на окне у бабы Клавы, забывавшей их поливать.

Я поняла, что Олег испортил мне всю жизнь даже не фактом своего предательства, а дав ложную надежду, что мужчины должны быть такими, как он. Но не встретила я похожего экземпляра. Может, просто не повезло.

Маринка разглагольствовала о том, что мужчины – это наше отражение и надо работать над собой.

– Глупее ничего не слышала, – возразила я ей. – Жена Олега является карикатурой на него, но это не помешало ей заполучить самого лучшего мужа на свете.

– А может, твой Олег не так и хорош, как ты считаешь, – последнее слово всегда должно быть за Маринкой.

В тридцать два года у меня случился ни к чему не обязывающий курортный роман, и по приезду домой я поняла, что жду ребёнка. Родители были рады, очень им хотелось понянчиться с внуками, и отсутствие отца у будущего наследника их мало волновало, как впрочем и меня.

Беременность я переносила легко, все пророчили мне, что будет мальчик, даже на улице подходили и убеждали: родится сынишка.

Я очень хотела мальчика, думала, выращу таким, как Олег.

Но получилось, как в стихотворении Вероники Тушновой: «Душная, безлунная наступила ночь/ Все о сыне думала, а сказали: «Дочь».

Дочку я полюбила сразу, жалея заранее о её женской доле. Как она сможет быть счастлива в мире, где почти не осталось нормальных мужчин?

Дашке было уже десять лет, мы с ней были очень привязаны друг к другу, понимали с полуслова, часто гуляли вместе, читали книги, смотрели фильмы. Дочка полюбила смотреть старые, советские.

– Вроде ничего особенного, а так радостно после них, – удивлялась она.

Мы с Дашей часто прогуливались вечером в близлежащем сквере. Каждый вечер мы встречали там мужчину с собакой.

Мужчина был очень похож на актёра Антона Шагина, в которого я буквально влюбилась после фильма «Стиляги». Я с интересом поглядывала на него. А дочка однажды, задумчиво глядя ему вслед, вдруг сказала: «Вот бы нам такого папу». Словно мысли мои прочитала.

Собака у мужчины тоже была особенная. Пусть порода у неё была из серии «Мой щенок похож немного на бульдога и на дога», она была настоящей красавицей.

Чёрной масти с белыми лапками и словно белым ошейником. Зато голова была рыжая, а глаза разноцветные. Один ярко-голубой, а второй карий. Видно, без хаски в её генеалогическом древе не обошлось.

Когда она отбегала, её хозяин растеряно кричал:

– Найда, Найда!

Собака стремглав мчалась к хозяину, тыкалась мордой в его руки, лизала ладони и так вертела хвостом, что, казалось, она сейчас взлетит, как маленький вертолётик, от радости и счастья.

Как-то вечером мы мужчину с собакой не встретили, но не придали значения, мало ли какие обстоятельства. Но прошла неделя, а нашего фаворита не наблюдалось.

Поэтому, когда Дашка увидела его в магазине, она, не стесняясь, задала вопрос:

– Почему вы перестали гулять со своей собакой?

Мужчина смутился:

– У моей девушки аллергия на собак.

– А где же Найда? – испугалась дочка.

– Отдал знакомым на стоянку. Не волнуйтесь, ей там хорошо, её кормят, много машин приезжает, люди у нас в основном добрые. Я вот сам её подобрал два года назад на помойке щенком. Она, не поверите, ела там солёные помидоры, так была голодна. Я не выдержал, забрал щеночка, отмыл, откормил. Но вот только Сонечка не может проживать в одной квартире с собакой.

–Почему же вы Сонечку на стоянку не отдали? – ляпнула моя несдержанная дочь. – Это было бы честнее, собака первая появилась в вашем доме.

– Но мы же не по звериным законам живём, кто первый пришёл – того и место, – не обиделся мужчина, присмотревшись к которому я поняла, что у него нет ничего общего с Шагиным, как я только могла их сравнивать?

– Мы по человечьим законам существуем, – продолжал он, уговаривая Дашку или скорее самого себя.

– Ага, – кивнула дочка. – Предательство существа, которое целиком от тебя зависит – это так по-человечески.

Она отвернулась и, вскинув голову, пошла прочь.

– Дайте адрес стоянки, – неожиданно для самой себя попросила я. – Я не хотела составлять с этим мужчиной конгломерат. Я и он были два разных существа, и наши знания бытия, по-видимому, существенно отличались.

– Дашуля! Завтра едем за Найдой! – крикнула я, переступив порог квартиры.

– Мамочка, ты у меня самая лучшая, – просияла дочь.

Весь вечер мы прикидывали, что надо будет купить, и где будет спать Найда. И сможет ли она нас полюбить и простить человечество за ту боль, предательство и равнодушие, которые сполна получила с детства. На помойке её тоже кто-то оставил, по- человечески свято веря, что собака получит там шведский стол и медицинскую помощь.

На стоянке нас ждало разочарование.

– Да, собачку привезли, но собачка какой-то непонятливой оказалась, неблагодарной, взяла и сбежала, – объяснил охранник.

Я уже была не рада, что пообещала дочке забрать собаку. У Дашки по щекам текли слёзы, длительность их вытекания навела меня на мысль, что вечный двигатель можно делать на энергии несчастий и боли. Они никогда не заканчиваются в мире.

– Мама, давай молиться, – торжественно предложила мне моя неверующая дочь. – Знающие люди говорят, что помогает.

Окончание следует…

Привет, друзья! Надеюсь, что вы помните, что 18 ноября День рождения Деда Мороза? В честь праздника можно съесть немного мороженого. А ещё не забудьте опустить в «морозилку» домашнего холодильника поздравительную открытку для главного зимнего волшебника. Именно в этот день этот способ работает, проверено! По-прежнему жду ваших писем, предложений и хитрых заданий по адресу: Тула, пр. Ленина, 116, «Слобода», с пометкой «Веснушке». **Ваша добрая подружка Веснушка.**

Сканвордёнок

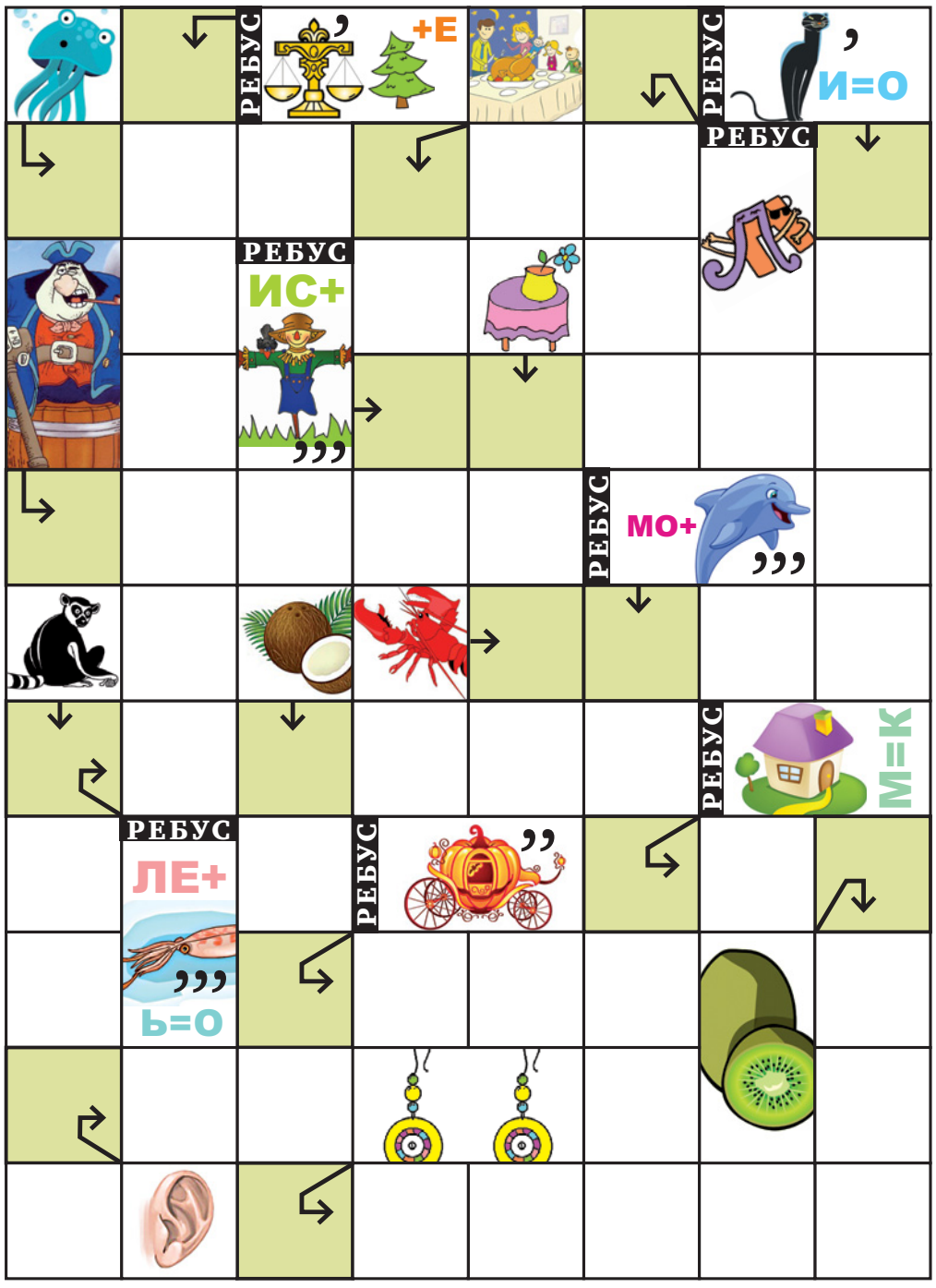

Найди 15 отличий

ЗАПИШИТЕ АДРЕСОК

Письмо Деду Морозу

Ребята, сообщите Дедушке Морозу о своих успехах, поделитесь с ним мечтами и обязательно поздравьте его с наступающим 2022 годом.

Пишите самому главному зимнему волшебнику по адресу: 162390, Россия, Вологодская область, город Великий Устюг, дом Деда Мороза. Не забудьте указать свой обратный адрес!

Ответы

(поднеси зеркало и увидишь).

Буквоед

В каждой строке составь слово из предложенных букв, впиши их в пустые строчки справа. Получится 5 слов. Если всё сделаешь правильно, то в жёлтых квадратиках сможешь прочитать ключевое слово.

С	У	М	И	Н
Д	Л	О	О	Х
Г	А	Р	У	П
Т	А	К	О	К
З	У	Р	Б	А

Реклама
Каталог организаций Тулы
MYSLO.RU/ORGANIZATIONS

> Медицина

Врач психиатр-нарколог, психотерапевт-гипнолог ПОМИНОВА Галина Елизарьевна

■ **Анонимное лечение и профилактика АЛКОГОЛИЗМА методом А. Р. Довженко в модификации НЛП, по воскресеньям. Цена – 5000 рублей.**

■ **Лечение и профилактика ОЖИРЕНИЯ с обучением саморегуляции – 3-я среда каждого месяца. Цена – 5000 рублей. Реабилитационная работа б/платная. Тел.: +7-963-22772-89, 40-42-86. Тула, ул. Оружейная, 23, «Кабинет психотерапии». POMINOVAALC.RU Предварительная запись по звонку.**

О ВОЗМОЖНЫХ ПРОТИВОПОКАЗАНИЯХ И ПОБОЧНЫХ ДЕЙСТВИЯХ КОНСУЛЬТИРУЙТЕСЬ С ВРАЧОМ.
ЛО-7101-000158 от 10.02.09, выд. деп. здравоохр. ТО.

ООО «Медицинский центр «АВИЦЕННА» 17 лет работы

www.avicenna71.ru
Тел.: 28-20-20, 28-38-38, 8-903-840-41-01.

СОВРЕМЕННЫЕ МЕТОДЫ ЛЕЧЕНИЯ АЛКОГОЛИЗМА.

ПРИЁМ В АМБУЛАТОРИИ, ВЫЕЗД НАРКОЛОГА ПО ТУЛЕ И ОБЛАСТИ.

О ВОЗМОЖНЫХ ПРОТИВОПОКАЗАНИЯХ И ПОБОЧНЫХ ДЕЙСТВИЯХ КОНСУЛЬТИРУЙТЕСЬ С ВРАЧОМ.
Лиц. ЛО-71-01-00767 от 02.11.2012 г.

Частные объявления

> Недвижимость

■ **СРОЧНЫЙ ВЫКУП ДОЛЕЙ В НЕДВИЖИМОМ ИМУЩЕСТВЕ, ВЫМОРОЧНОМ ИМУЩЕСТВЕ. Тел. 8-902-842-02-31.** (№1477)

■ **АН «МОНОЛИТ». 22 ГОДА УСПЕШНОЙ РАБОТЫ. ВСЕ ОПЕРАЦИИ С НЕДВИЖИМОСТЬЮ, МАТ. КАПИТАЛОМ. ИПОТЕКА. НОВОСТРОЙКИ. ПРАВОВАЯ ЭКСПЕРТИЗА. ВЫКУП. Тел.: 71-68-84, 8-920-276-48-18.** (№1871)

■ **СРОЧНАЯ ПОКУПКА КВАРТИРЫ ИЛИ ДОМА ДЛЯ СЕБЯ. Тел.: 71-68-84, 8-920-276-48-18.** (№1873)

Двухкомнатные. Продажа

Привокзальный

■ **2-КОМН. КВ. (46,8 КВ. М): ТУЛА, УЛ. СУРИКОВА, 27, Р-Н РТИ, 2-ЭТАЖНЫЙ ДОМ ПОСЛЕ КАПРЕМОНТА, С/У СОВМЕЩ., ПЛАСТИКОВЫЕ ОКНА, «БАБУШКИН РЕМОНТ». ТОРГ.** 8-953-967-06-66. Татьяна. (№1836) **Цена 3 МЛН. РУБ.**

Квартиры, комнаты, дома. Покупка.

■ **КОМНАТУ С ПОДСЕЛЕНИЕМ СРОЧНО!** Тел.: 71-68-84, 8-920-276-48-18. (№1872)

Аренда. Сниму

■ **1-2-КОМН. КВ., ДОМ в любом р-не, на ваших условиях, рассмотрю все варианты. 71-67-96, 8-915-683-65-58.** (№1797)

■ **1-2-КОМН. КВ. У ВЛАДЕЛЬЦА. СЕМЬЯ РУССКИЕ, БЕЗ ЖИВОТНЫХ. НА ДЛИТ. СРОК. ЧИСТОТУ И СВОЕВРЕМЕННУЮ ОПЛАТУ ГАРАНТИРУЕМ.** 8-910-941-60-20. (№1704)

■ **СРОЧНО! 1-2-КОМН. КВ. для платежеспособной русской семьи в любом р-не. Рассмотрю любые варианты. 8-953-422-96-95.** (№1758)

> Автомобили, гаражи

Продаю

■ **ГАРАЖ (30 КВ. М) 2-ЭТАЖНЫЙ КИРПИЧНЫЙ, ГСК №12 (ПРИВОКЗАЛЬНЫЙ Р-Н, НАПРОТИВ «ЧАЙКИ»). 550 000 Р. ТОРГ.** 8-953-967-0-666. Татьяна. (№1837)

■ **УАЗЫ Б/У по 45 Т. Р.; ЗИЛ-130 НОВ. 165 Т. Р.** 8-953-438-84-24. (№1875)

> Астрология, гадание

■ **МАГИСТР ВЫСШЕЙ МАГИИ. ПАРАПСИХОЛОГ. ГИПНОЛОГ. РЕШАЮ ПРОБЛЕМЫ БИЗНЕСА, СЕМЬИ, ЗДОРОВЬЯ. ЭКЗОРЦИЗМ (ИЗГНАНИЕ БЕСОВ). СНИМУ ЛЮБОЕ НЕГАТИВНОЕ ВОЗДЕЙСТВИЕ ЗА 1 СЕАНС. МОЩНАЯ МНОГОУРОВНЕВАЯ ЗАЩИТА. ИЗМЕНИТЕ СВОЮ ЖИЗНЬ К ЛУЧШЕМУ. ПРИХОДИТЕ НА ПРИЕМ. Награжден орденом «За заслуги в области Духовного Целительства».** Св. 305714721500024. **NAMASTE.RU 8-905-622-58-20. massag71.ru Вадим Александрович.** (№1303)

■ **ЦЕНТР ПАРАПСИХОЛОГИИ им. АНАТОЛИЯ КОЗОЧКИНА. ОБУЧЕНИЕ. БИОЭНЕРГЕТИКА. ГИПНОЗ. ВЫСШАЯ МАГИЯ С ПОСВЯЩЕНИЕМ.** Св. №305714721500024. **NAMASTE.RU 8-905-622-58-20.** (№1304)

■ **ПОТОМСТВЕННАЯ ПРЕДСКАЗАТЕЛЬНИЦА. ОБЛАДАЕТ СИЛЬНЫМ БОЖЬИМ ДАРОМ, СНИМЕТ ВСЕ ВИДЫ ПОРЧИ, СГЛАЗ, РЕШИТ СЕМЕЙНЫЕ ПРОБЛЕМЫ, ВЕРНЕТ ЛЮБИМОГО(-ую) БЕЗ ВРЕДА И ГРЕХА. РАБОТА С ФОТО. НА РАССТОЯНИИ - БЕСПЛАТНО.** Св. №146-08-ВС. **8-909-260-49-61, 8-960-605-72-04**. (№1789)

■ **ГАДАЮ. РАБОТА С ФОТО по viber. Помощь в решении проблем. Любовная магия. Поиск пропавших людей, а/м. Бизнес. Опр. и снятие порчи и «пояса одиночества». Защита. Целительство.** Св. №305710510200096. 8-910-162-30-88, 42-20-18. (№1149)

■ **ВЫСШИЙ МАГ. ПАРАПСИХОЛОГ. МАСТЕР ИНИЦИАЛОГИИ. ОБУЧЕНИЕ. УБЕРУ ЛЮБЫЕ НЕГАТИВНЫЕ ВОЗДЕЙСТВИЯ, СТРАХИ. ВОССТАНОВЛЮ ДУШЕВНОЕ И ФИЗИЧЕСКОЕ ЗДОРОВЬЕ. ВЫВЕДУ ИЗ «ЧЕРНОЙ ПОЛОСЫ». НАСТРОЮ НА ЧАСТОТУ УДАЧИ, ЛЮБВИ.** Св. 71 №001105927. 8-953-438-0-777. Светлана Александровна. (№1321)

■ **АСТРОЛОГИЯ И ГАДАНИЕ. ЛИДИЯ. СНЯТИЕ ПОРЧИ, СГЛАЗА. ВОЗВРАТ ЛЮБИМОГО ЧЕЛОВЕКА С ПОЛНЫМ РЕШЕНИЕМ ВАШЕЙ ПРОБЛЕМЫ. ТАЛИСМАН НА УДАЧУ В БИЗНЕСЕ.** Св. №002303508. **Ул. Советская, 17**; 8-915-691-14-54, 8-953-959-49-49. (№1794)

■ **СНЯТИЕ НЕГАТИВНЫХ ПРОГРАММ СГЛАЗА, ПРОКЛЯТИЯ, ОДЕРЖИМОСТИ. УСТАНОВКА МАГИЧЕСКОЙ ЗАЩИТЫ, ОЧИЩЕНИЕ ДОМА ОТ СУЩНОСТЕЙ. ЭНЕРГЕТИЧЕСКОЕ ОЧИЩЕНИЕ ОРГАНИЗМА САКРАЛЬНЫМИ ЭНЕРГИЯМИ. ЛЮБОВНАЯ МАГИЯ. МАГИЯ ДОСТАТКА. КОРРЕКЦИЯ СУДЬБЫ.** Св. 305714721500024. 8-920-740-50-40. ТАТЬЯНА. (№1799,№1800)

■ **НАДЕЖДА. ЯСНОВИДЯЩАЯ. НАВСЕГДА ИЗБАВИТ ВАС БЕЗГРЕХОВНО ОТ РАЗБИТЫХ СЕМЕЙНЫХ УЗ, ОДИНОЧЕСТВА, ПОРЧИ, СГЛАЗА. ПОМОЩЬ. КОНСУЛЬТИРОВАНИЕ ПСИХОЛОГА. ОПЛАТА ПО ВЕЛЕНИЮ ВАШЕГО СЕРДЦА.** Св. 305710310900020. 8-910-702-99-28, 8-920-799-07-75. (№1805)

■ **ПРОСМОТР ЭНЕРГЕТИКИ ПО ТЕЛЕФОНУ. РАБОТА И ПОМОЩЬ НА РАССТОЯНИИ.** Св. 305710310900020. 8-910-553-00-59. (№1806)

> Животные

Отдаю в добрые руки

■ **КОТЯТ от деревенской кошки-крысоловки**, возраст 3 мес., мышей уже ловят: серый полосатый, трехцветный на счастье и черный с белым галстучком: белые реснички и усики, белые «тапочки». Доставка по Туле и области. 71-68-84, 8-920-276-48-18, 8-999-784-13-90. Viber и WhatsApp.

■ **КОТЯТ В ХОРОШИЕ РУКИ**: 1,5 мес., котик и кошечка, черные с белым, и еще кошечка полностью черная. 8-910-166-04-14. Юлия.

■ **КОТЯТ приученных**, ласковых, «мама» и «папа» - большие любители мышиной охоты. Доставим бесплатно. 8-905-628-80-30.

■ **КОТЯТ от кошки-мышеловки**, 1,5 мес. 8-960-593-50-34.

■ **КОТЯТ от ДОМАШНЕЙ КОШКИ**: 2 девочки 3-цв. и мальчик серый с белым, все пушистые, 2 мес., приучены к лотку, едят все. +7-953-974-44-64. Людмила.

■ **ОЧАРОВАТЕЛЬНЫХ КОТЯТ ОТ КОШКИ-МЫШЕЛОВКИ**, родились 1 марта, приучены. 23-65-21, 8-920-741-82-62.

■ **ДВА ОЧАРОВАТЕЛЬНЫХ КОТЕНКА (котик и кошечка) и КОШКА (стерилизованная),** приученные к лотку, неприхотливые в еде, ищут добрых хозяев. Можно в частный дом. Тел. 8-915-786-99-89.

■ **КОТЯТ**, 1,5 мес. 8-960-593-50-34.

■ **ДОМАШНЯЯ КОШЕЧКА** 5-6 мес., серо-белого окраса, ищет добрых хозяев. Если вам нужен ласковый друг, позвоните по тел. 37-50-49. Ольга Николаевна.

■ **СУПЕРСИМПАТИЧНЫХ КОТЯТ от кошки-мышеловки**: 1,5 и 2 мес., ласковые, приученные, едят все – два пушистых, серые с белым, и два г/ш 3-цветные. 8-930-891-15-98.

■ **КОТЕНКА АНГОРСКОГО ТРЕХЦВ.**, белорыжего котика, 3 мес. 8-950-904-18-80.

■ **ОЧЕНЬ КРАСИВЫЕ КОТЯТА** от кошки-мышеловки ищут свой дом: 1,5 мес., к лотку приучены. 8-991-353-55-61.

■ **ДВУХ КОШЕЧЕК-КРЫСОЛОВОК** черного окраса, возраст 8 мес. 8-950-918-81-99.

■ **КРАСИВЫХ КОТЯТ от домашней кошки**, 3 мес. 8-905-620-71-09.

■ **КОТИКА черного окраса**, 3 мес., ласкового, приученного. 8-915-680-46-06. Ирина.

■ **ДВУХ СИМПАТИЧНЫХ КОШЕЧЕК**, 1,5 мес., окрас черепаховый и светло-серый, ласковых, ухоженных, домашних. 8-950-926-24-92.

■ **ДВУХ ОЧЕНЬ КРАСИВЫХ КОШЕЧЕК** черного окраса, 2 мес. 8-953-421-55-64, 8-953-421-33-70.

■ **КОТИКА**, 3 мес. 8-958-663-87-85.

■ **РЫЖЕНЬКИЙ КОТЕНОК** с белой грудкой и в белых носочках, привитый, ищет добрых хозяев. 42-69-67.

■ **КОТЯТ от шотландской прямоухой кошки**, 1,5 мес. 8-958-663-87-85.

■ **КОТЯТ (кошечек),** окрас черный с белыми пятнами, 1,5 мес., к лотку приучены. 8-910-166-04-14. Юлия.

■ **КОТЯТ**, приученных к лотку, едят все. 8-953-194-92-27.

■ **КОТЯТ симпатичных**, приученных к лотку, 2 мес., добрым хозяевам: 1 рыженький мальчик и рыженькая и черненькая девочки. +7-920-740-66-35.

■ **ЗАМЕЧАТЕЛЬНАЯ КОШЕЧКА** ищет одинокую добрую хозяйку, желательно в частном секторе: мышеловка, ок. 6 лет, стерилизована, очень умная, ласковая, неприхотливая в еде. Ждем в любое время. Тел. 8-902-847-36-70.

■ **КОТЯТ**, 1 мес. 8-960-593-50-34.

■ **ТАЙСКУЮ КОШЕЧКУ**, 3 мес., очень активную; очаровательного **ЧЕРНОГО КОТЕНКА** с белым галстучком, лапками и усиками. 8-953-958-23-37. Любовь.

■ **КОТЯТ**, 2 мес., от кошки мышеловки. 8-953-437-82-60.

■ **КОТЯТА из интеллигентной семьи** ищут хозяев. 71-46-20, 8-953-423-29-11. Наталья.

■ **КОТЯТ ЛЮБЫХ ВОЗРАСТОВ и ОКРАСОВ.** 23-95-34, 35-00-92, 8-953-423-04-47.

■ **ОЧАРОВАТЕЛЬНАЯ 3-ЦВЕТНАЯ КОШЕЧКА** ищет новый дом и любящих хозяев: 4 года, домашняя и ласковая, осталась без хозяйки. 8-910-55-974-55.

■ **КОТЯТ** черных, 3 мес. 8-950-919-26-19.

■ **КОТЯТ очаровательных** полупушистых, белых с пятнышком, с голубыми глазками, 5 мес. Тел. 8-950-926-24-92.

■ **ДВУХ КОТИКОВ**, черненького и серого, похожего на британца, едят все, приучены к туалету. 8-950-916-78-93. Наталья.

■ **КОТЯТ от СИАМСКОЙ КОШКИ**, разл. окрасов, 1,5 мес., едят всё, приучены к туалету. 8-953-19-49-227. Саша.

■ **КОТИКА рыженького,** 6 мес., ест всё. 8-953-438-66-36.

■ **КОШЕЧКУ ТРЕХЦВЕТНУЮ домашнюю**, 1,5 мес., очень миленькую и ухоженную. 8-950-926-24-92.

■ **КОШЕЧЕК**, 2,5 мес., ходят в лоток, в еде неприхотливы. 8-953-194-92-27.

■ **КОШЕЧЕК** симпатичных, ласковых, возраст до 1 г.; **КОТИКОВ КРАСИВЫХ** двух: серенького в яркую полоску и беленького с желтыми пятнышками. 8-915-789-42-38.

■ **КОТЯТ**, 2 мес. 8-960-608-14-25.

■ **СИМПАТИЧНЫЕ КОТЯТА РЫЖЕ-СЕРОГО ОКРАСА** ждут своих хозяев. 8-910-153-00-89.

■ **КОШЕЧКУ** стерилизованную, 8 мес., черно-белого окраса, симпатичную и ласковую, приученную к лотку. 8-953-433-48-93.

■ **КОТЯТ-мышеловов**, 2-мес., двух мальчиков и девочку. 8-953-955-85-97.

■ **КРАСИВУЮ МОЛОДУЮ КОШЕЧКУ**, возраст 1 г. 3 мес., окрас персиково-белый. Умная, ласковая, умеет ловить мышей, обработана от паразитов, неприхотлива в еде. Возможна доставка по области. 8-905-620-71-09.

■ **МОЛОДОГО КРАСИВОГО КОТЕНКА-ПОДРОСТКА**, 7 мес., белый с коричневыми полосками. Обработан, неприхотлив. Возможна доставка. 8-905-620-71-09.

■ **КОТЯТ от кошки-мышеловки**, 2 мес., белого и черно-белого окрасов. 8-953-437-82-60.

■ **КОТЯТ трех**, 1,5 мес.: **двух котиков**, окрас белый с черным и серый с белыми пятн., **и кошечку** серенькую с белым. 313-255, 8-950-920-00-54.

■ **КОТИКА МОЛОДОГО**, приученного к порядку, умного. Возможна доставка. 30-13-45, 8-906-539-88-18.

■ **КОТИКА,** девочку, 3,5 мес., черно-белую, г/ш, приученную ко всему, послушную. 8-953-188-57-05.

■ **КОТЯТ очень милых**: серенькие и беленькие с крупными пятнышками. **КОТИКА**, 7 мес.: окрас серый, шерсть волнистая, добрый, умный, ласковый. 55-64-00, 8-962-270-72-33.

■ **КОТЯТ от кошки-крысоловки**, 1,5 мес., черные и черные с белым, пушистые. 8-905-115-15-29.

■ **КОШЕЧКУ белую с серой спинкой**, 3,5 мес., ласковую, приученную к порядку. 21-53-43, 8-910-55-66-296.

■ **КОТЯТ** 3-мес., черного мальчика и пестренькую девочку, ласковых, приученных к лотку. 8-950-907-71-13.

■ **КОТИКОВ, 1,5 мес.**: дымчатого пушистого, беленького полупуш., трех рыжих пушистых, сиамского, черных в белых «носочках». Все приучены. 8-915-789-42-38.

■ **КОТЯТ ДВУХ**, 1,5 мес., к лотку приучены. 8-902-906-30-41. Света.

■ **КОШЕЧКУ**, 4 мес., бело-полосатую, умную и ласковую. 8-910-556-62-96, 8-915-680-46-06.

■ **МОЛОДОЙ ПОРОДИСТЫЙ ПЕС песочного окраса** бегает во дворе домов по ул. Металлургов, 1-6 и Доватора, 6: возможно, потерялся, ласковый, не боится людей, страдает от бродячих собак. Срочно нужен дом и добрые руки. Тел. 8-953-428-96-07.

■ **ЩЕНКОВ, МЕТИСОВ ОВЧАРКИ И ЛАБРАДОРА** (мальчики и девочки), 2 мес., овчарочьего окраса, смышленых и активных. 8-961-151-18-16.

■ **ЩЕНКИ ИЩУТ ДОБРЫХ ХОЗЯЕВ: ПАТРИК**, 4,5 мес., привит, есть ветпаспорт и **девочка ТОМА**, 4,5 мес., привита, с ветпаспортом. Непородистые. 8-953-183-10-34.

■ **ДВУХ ЩЕНКОВ, метисов волкодава и дворняжки**, мальчика и девочку, 8 мес., энергичных, звонких, очень чутких и быстрых, для охраны дома. 8-953-421-33-70.

■ **КРАСИВЫХ ЩЕНКОВ-МЕТИСОВ** от сторожевых собак-охранников в организации, папа - метис овчарки, мама – светло-серая дворняжка: 1,5 мес., окрас светло-бежевый с серым отливом, уши (стоят) и морда черные. Здоровы, проглистогонены. Будут среднего размера (мальчики выше среднего) и отличными сторожами. Организация расположена в р-не Московского вокзала – можно посмотреть. Возможна доставка недалеко от Тулы. 8-961-265-21-69.

■ **ЩЕНКА, рыжую девочку**, 7 мес., стерилизована, в частный сектор. Тел. 8-920-783-94-11.

■ **КРАСИВЫХ КОМНАТНЫХ ЩЕНКОВ от домашней собаки: помесь пинчера и маленькой дворняжки**, г/ш, окрас бежевый, мальчики и девочки, 3 мес., будут ростом 20-25 см, вес до 5 кг. Живут в Туле в Мясново, приходите знакомиться. 8-963-224-63-29, 8-961-265-21-29.

■ **ПУШИСТЫХ ЩЕНКОВ–охранников** от собаки-метиса, 2,5 мес., обработаны, привиты. 8-962-273-38-28.

■ **ОЧАРОВАТЕЛЬНЫХ ЩЕНКОВ**, 4 мес., черн. и коричн. окрасов, двух девочек и двух мальчиков. 8-910-589-43-23.

■ **КРАСИВЫХ ЩЕНКОВ от небольшой собачки**, 2 мес. Возможна доставка по Туле и области. 8-920-754-97-44. Галина.

■ **ЩЕНКОВ МЕЛКОЙ ПОРОДЫ**, девочек, и **БОЛОНКУ светлого окраса**. 8-960-608-14-25.

■ **ЩЕНКОВ**, 2 мес. 8-953-419-87-39.

■ **КРАСИВЫХ ЩЕНКОВ**, 4 мес., умных неприхотливых в еде. Вырастут среднего размера. Возможна доставка по области. 8-910-163-68-01.

■ **ШЕСТЬ ЩЕНКОВ от двух наших собачек**, Луши (мама) и Кнопы (её дочь). Ощенились почти одновременно, с разницей в 2 недели. Старшие - пёстрые, на любой вкус, два мальчика и две девочки. Будут немаленькими - мама 53 см в холке. Живые и преданные. Младшие - два белых мальчика, похожи на лабрадора. Спокойные и красивые. Их мама - 54 см в холке. Живём в Туле, организуем доставку по области (и дальше!). 8-915-786-65-75, Вадим.

■ **СРОЧНО ОТДАЮ ХОРОШИМ ХОЗЯЕВАМ В ЧАСТНЫЙ ДОМ: УМНЫХ СОБАК среднего размера**, 1,5 г.; **ЩЕНКОВ от домашних собак, вырастут некрупными**, будут хорошими «звонками»-сторожами. Все живут в пгт. Дубна в частном доме. 8-901-998-41-54.

■ **ДВОРНЯЖКУ**, дев., 1 год, для охраны дома. 8-960-608-14-25.

■ **ЩЕНКА**, девочку, 5 мес., вырастет некрупной, желательно в частный дом. 8-915-789-42-38.

■ **ТРЕХ подрощенных кобельков** рыжего окраса, 5 мес., вырастут некрупными. 8-953-425-13-34.

■ **ЩЕНКОВ**, 1,5 мес., окрас черный с белыми лапками, возм. в частный дом для охраны. 8-906-629-79-40. Наталья.

■ **МЕТИСОВ ЧЕРНОГО ТЕРЬЕРА, СРЕДНЕГО ТЕРЬЕРА, КАРЕЛЬСКОЙ ЛАЙКИ**, кобелей и сук, возраст 1-3 года, и их **ЩЕНКОВ, возраст 3 мес**. 8-905-113-22-34.

■ **ЩЕНКОВ ОТ МАЛЕНЬКОЙ ДВОРНЯЖЕЧКИ**, 2 мес., в надежные руки. 8-910-940-36-18.

■ **ДЕВОЧКА домашняя** была найдена в ошейнике, 8 мес., небольшого размера, окрас рыжий с белым, приучена к жизни в квартире и выгулу, в еде неприхотлива. Ищем хозяев или отдаем в добрые руки. Тел.: 8-905-623-35-23, 8-905-116-93-13.

■ **ЗАМЕЧАТЕЛЬНЫЙ ЩЕНОК, метис лайки**, мальчик, 6 мес., окрас черный, привит, ласковый и сообразительный, ищет теплый дом и любящих хозяев. Вырастет немного больше среднего размера, будет отличным защитником и верным другом. Только для домашнего содержания, т.к. он короткошерстный. Фото и видео по запросу. Тел. 8-920-756-41-62.

■ **ВЗРОСЛОГО КОБЕЛЯ, ПОХОЖЕГО НА ЛАБРАДОРА**: хороший характер, любит детей, отличный охранник с басистым голосом. 8-953-419-87-39.

■ **ЩЕНКА, девочку**, 9 мес., стерилизована. 8-910-940-36-18.

■ **ЩЕНКА от КРУПНОЙ СОБАКИ**, девочку, близкого метиса овчарки, 8 мес., стерилизована, привита, здорова. 8-910-168-08-84.

■ **КРАСИВЫХ ЩЕНКОВ от домашней собачки**: девочки, 4 мес., проглистованы, привиты, в еде неприхотливы. Возможна доставка по области. 8-906-536-94-77.

■ **КРАСИВОГО ЩЕНКА**, 2 мес., неприхотлив, обработан от паразитов. Возм. доставка. 8-915-789-42-38.

■ **ЩЕНКА**, возраст 2 мес., в еде неприхотлив. Подробн. по тел. 8-953-419-25-12.

■ **ЩЕНКОВ СМЕСОВЫХ**, 2 мес., вырастут среднего размера. 8-950-921-92-82.

■ **КРУПНУЮ ДВОРНЯЖКУ** (помесь), ростом с овчарку, девочку, 1 год, неагрессивную, будет хорошим сторожем в частном доме. 8-960-602-93-00. Клава.

■ **МЕТИСА ОВЧАРКИ**, девочку, 2 г., можно в частный дом. 8-960-608-14-25.

■ **ЩЕНКА ДВОРНЯЖКИ красивого от умной собаки-сторожа**, кобеля, 3,5 мес. 8-953-951-17-99.

ГРАНИТНАЯ МАСТЕРСКАЯ
Тула, набережная ДРЕЙЕРА, 64
(территория сахарного завода)
www.izgotovim-pamyatnik.ru
ПАМЯТНИКИ
• гранит • мрамор • заливные

ВЫСОКОЕ КАЧЕСТВО ГРАВЕРНЫХ РАБОТ
КРЕСТЫ • ЦВЕТНИКИ
ТРОТУАРНАЯ ПЛИТКА
УСТАНОВКА
тел. 49-12-21
Проезд троллейбусами №2, 7 до ост. «Ул. Курковая» (конечная)

■ **ОЧАРОВАТЕЛЬНЫХ ЗДОРОВЫХ ЩЕНКОВ от небольшой собаки**, 5 мес., привиты. 8-953-186-16-98.
■ **КРАСИВЫХ ПУШИСТЫХ ЩЕНКОВ**, 3,5 мес., мальч. и девочки, проглистогонены. Возможна доставка по области. 8-953-425-55-54.
■ **ЩЕНКОВ ДВОРНЯЖКИ, черно-белых и рыжих с белым, 4 мес., очень активных.** 8-953-422-16-84.
■ **ЩЕНКОВ двух, черного мальчика и рыжую девочку**, 2,5 мес., здоровы, вет. осмотр прошли, обработаны. 8-919-085-41-33.
■ **ЩЕНКА от домашней собаки**, мальчика рыжего окраса, 3 мес., будет ростом до колена. 8-961-146-82-79.
■ **КРАСИВЫХ ЩЕНКОВ РЫЖЕГО И СЕРОГО ОКРАСА**, 2,5 мес., мальч. и дев., вырастут среднего размера. 8-906-626-78-95.
■ **ЩЕНКОВ СИМПАТИЧНЫХ г/ш**, 2,5 мес., мальч. и дев., окрас белый, белый с черн. пятн. и темно-коричн., едят все. 8-910-586-82-92.
■ **ЩЕНКОВ г/шерстных**, 2 мес., вырастут некрупными, среднего размера. Привиты, есть ветпаспорта. 8-953-430-01-45.
■ **ЧЕРНОГО ЩЕНКА**, 4 мес., в добрые руки. Ласковый, добрый, вырастет крупным. 8-920-747-1-555.
■ **ЩЕНКОВ ДВОРНЯЖКИ симпатичных**, 1,5 мес. 45-17-12, 8-953-421-42-73.
■ **ДВУХ ЩЕНОЧКОВ-ДЕВОЧЕК, красивых и веселых**, 4 мес., одна г/ш, помесь терьера, черного окраса, другая бежевого окраса. 23-95-34, 8-950-925-30-31.
■ **ДВУХ ПОДРОЩЕННЫХ СУЧЕК**, 6 мес., стерилизованы, привиты, в т.ч. от бешенства, адекватные, некрупные, но «звонкие», в частный дом для охраны. 8-953-425-13-34. Наталья.
■ **ОТДАМ** в теплые любящие руки **КРАСИВЫХ ЩЕНКОВ ОТ КРУПНОЙ СОБАКИ**, 2 мес. 8-903-841-54-58.
■ **СИМПАТИЧНЫХ ЩЕНКОВ ОТ УМНОЙ СОБАКИ, ЖИВУЩЕЙ В ЧАСТНОМ ДОМЕ.** 8-953-95-117-99.
■ **КРУПНЫХ КРАСИВЫХ ЩЕНКОВ**, 1,5 мес., бежевого и белого окрасов. Мама – лохматая собака, помесь кавказской овчарки и дворняжки. 8-953-193-09-60, 8-910-704-63-57.
■ **ЩЕНКОВ, МЕТИСОВ ЛАЙКИ** светлого окраса, 3,5 мес. 8-963-224-63-29.
■ **ЛАЙКИ кобеля чистопородного**, окрас триколор, 4 г., привит, в надежные руки. 8-953-950-72-40.
■ **МАЛЕНЬКОГО ЩЕНОЧКА**, 3 мес., вырастет небольшим. 8-915-789-42-38.
■ **ЩЕНКОВ БЕСПОРОДНЫХ**, 2 мес., черных с рыжими лапками и грудкой. Находятся в Ясной Поляне. Тел. 8-910-949-25-28. Вера.
■ **ЩЕНКОВ**, 6 мес., рыжие с белым, вырастут небольшими (до 10 кг), мальчики и девочки. Доставим бесплатно по Туле и области. 8-903-659-88-97.
■ **КРУПНОГО ПОРОДИСТОГО КОБЕЛЯ**, 1 год, кастрирован, желательно в дом или вольер. 8-960-608-14-25.
■ **БОЛОНКУ светлого окраса**, нестерилизованную девочку, 3 года. 8-960-608-14-25.
■ **СОБАКУ, метис овчарки**, 3 г., стерилизована. 8-960-608-14-25.
■ **ДВОРНЯЖКУ** среднего размера, 3 г.; **ЩЕНКА КРУПНОЙ ПОРОДЫ**, 3 мес. 8-960-608-14-25.

> Коллекционирование

Предложение

■ **ОЦЕНКА И ПОКУПКА ЛЮБЫХ СТАРИННЫХ ПРЕДМЕТОВ БЫТА, ИСКУССТВА, ВОЕННОЙ АТРИБУТИКИ: часы, картины, иконы, статуэтки, столовые приборы, самовары и т.д. АНТИКВАРИАТ НА «ЮЖНОМ», остановка «Педуниверситет». 38-42-35, 8-903-840-42-35.** (№1539)
■ **«АБАЖУР». КОЛЛЕКЦИОНЕР ОЦЕНИТ И КУПИТ ПЛАСТИНКИ, СТАТУЭТКИ, ХРУСТАЛЬ, ЗНАЧКИ, БИЖУТЕРИЮ, ШВЕЙНЫЕ МАШИНКИ, МЕЛЬХИОР, КНИГИ, ЕЛОЧНЫЕ ИГРУШКИ, ПИАНИНО. 38-47-73, 8-953-421-38-18.** (№1351)

■ **АНТИКВАР ДОСТОЙНО ОЦЕНИТ И ДОРОГО КУПИТ СТАТУЭТКИ, ПОСУДУ, САМОВАРЫ, ЗНАЧКИ, КНИГИ, ШВ. МАШИНКИ, ПИАНИНО И МН. ДРУГОЕ. ВЫСОКОЙ ОПЛАТОЙ ВЫ ОСТАНЕТЕСЬ ДОВОЛЬНЫ. Тел: 38-47-11, 8-950-9000-328.** (№1798)

Спрос

■ **КУПЛЮ ЛЮБЫЕ ПРЕДМЕТЫ ЦАРСКОГО И СОВЕТСКОГО ПЕРИОДА ДО 1985 Г. ПРЕДЛАГАЙТЕ ВСЕ, РАССМОТРИМ. ОПЛАТА СРАЗУ. ПРИЕДЕМ В ОБЛАСТЬ. 8 (4872) 38-43-57, 8-903-840-43-57.** (№63)

■ **СЕРЬЕЗНЫЙ КОЛЛЕКЦИОНЕР ПРИОБРЕТЕТ ПО СЕРЬЕЗНЫМ ЦЕНАМ САМОВАРЫ, СТАТУЭТКИ ИЗ ФАРФОРА, БРОНЗЫ И ЧУГУНА, ИКОНЫ, КАРТИНЫ, ПРЕДМЕТЫ ИЗ СЕРЕБРА, ЗОЛОТА, ПОДСТАКАННИКИ, МОНЕТЫ, ЗНАЧКИ, ЗНАКИ, МУЗЫКАЛЬНЫЕ ИНСТРУМЕНТЫ, ЧАСЫ, КНИГИ, ЕЛОЧНЫЕ ИГРУШКИ, ОПТИКУ И Т.Д. ТЕЛ.: 8-953-436-34-65, 58-34-65.** (№1883)

■ **КУПЛЮ ЕЛОЧНЫЕ ИГРУШКИ СОВЕТСКОГО ПЕРИОДА. 8-905-117-99-94.** (№1540, №1541)

■ **КУПЛЮ ДОРОГО ФАРФОРОВУЮ ПОСУДУ, СТАТУЭТКИ (МОЖНО С ДЕФЕКТОМ) ЦАРСКОГО И СОВЕТСКОГО ПЕРИОДА, ЕЛОЧНЫЕ ИГРУШКИ.** 8-953-967-22-81. (№1821)

> Материалы, техника

Продаю

■ **КАСТРЮЛИ ИЗ ПИЩ. АЛЮМ. 20, 30, 40 л.** 8-953-438-84-24. (№1880)

Куплю

■ **НЕИСПР. ГАЗ. КОЛОНКУ ИЛИ РАДИАТОР, Б/У БАТАРЕИ ОТОПЛ.** 8-953-429-29-77. (№1545)
■ **СКУПКА МЕТАЛЛА. САМОВЫВОЗ. ОЦЕНКА НА МЕСТЕ. ТУЛА И ОБЛАСТЬ.** 8-953-956-19-94. (№1815)
■ **КУПЛЮ МЕТАЛЛОЛОМ ДОРОГО. САМОВЫВОЗ.** 8-953-433-75-27. (№1816)

> Мебель, быттехника

Продаю

■ **ДИВАН.** 8-920-273-89-14. (№1790)
■ **ГАЗОВУЮ ПЛИТУ «ЭЛЕКТРОЛЮКС».** 8-910-553-03-59. (№1869)

Куплю

■ **ВЫВЕЗУ ИЛИ КУПЛЮ НЕДОРОГО НЕИСПРАВНЫЙ ХОЛОДИЛЬНИК И СТИР. МАШ.** 8-950-927-75-28. (№1777)

> Работа

Требуются

■ **НУЖЕН ПРОДАВЕЦ ДЛЯ ОФИСНОЙ РАБОТЫ (СТАЖИРОВКА, АДАПТАЦИЯ). ДО 25 ТЫС.Р.+ПРЕМИЯ.** 8-920-781-52-06. (№1718, №1719)
■ **ЗАМ. ДЛЯ РУКОВОДИТЕЛЯ.** 8-953-189-70-68. (№1852)
■ **СОТРУДНИКИ В ОФИС.** 8-910-585-08-12. (№1859)
■ **СРОЧНО! АССИСТЕНТ РУКОВОДИТЕЛЯ, ДО 40 000 РУБ. ГР. 5/2. ОФИЦИАЛЬНО.** 8-995-913-61-37. (№1730)
■ **СПЕЦИАЛИСТ В ТОРГОВЛЕ. ВОЗМОЖНО С СОВМЕЩЕНИЕМ. ДО 38 000 РУБ.** 8-995-913-61-37. (№1731)
■ **ДЛЯ БЫВШИХ ВОЕННЫХ.** 8-910-947-71-91. (№1833)
■ **УВОЛИЛИ, СОКРАТИЛИ. ЗВОНИТЕ:** 8-995-293-81-13. (№1834)
■ **В КРУПНЫЙ ФИНАНСОВЫЙ ХОЛДИНГ ТРЕБУЮТСЯ КОНСУЛЬТАНТЫ (НЕДВИЖИМОСТЬ, ДЕНЬГИ). ОБУЧЕНИЕ БЕСПЛАТНОЕ. ЛЮБОЙ ВОЗРАСТ. ОТ 75000 РУБ. КАРЬЕРНЫЙ РОСТ. (ТУЛА И ОБЛ.).** 8-953-967-06-66. Татьяна. ЕЖЕДНЕВНО С 10.00 ДО 20.00. (№1839)
■ **ТРЕБУЮТСЯ ПАРТНЕРЫ В СТАБИЛЬНО РАБОТАЮЩИЙ И РАЗВИВАЮЩИЙСЯ БИЗНЕС (НЕДВИЖИМОСТЬ, ДЕНЬГИ). ГАРАНТИРОВАННЫЙ ДОХОД ОТ 20 ДО 45% ГОДОВЫХ В ЕВРО. (ТУЛА И ОБЛ.).** 8-920-745-89-99. Татьяна. ЕЖЕДНЕВНО С 10.00 ДО 20.00. (№1840)
■ **ТРЕБУЮТСЯ: ЭЛЕКТРИК, САНТЕХНИК, С ОПЫТОМ РАБОТЫ, ДЛЯ ОБСЛУЖИВАНИЯ ТОРГОВО-ОФИСНОГО ЗДАНИЯ, график работы 5/2 с 8.00 до 17.00, возможно пенсионер. З/П 35000 Р. и 30000 Р.** Звонить строго с 10.00 до 18.00, тел. +7-910-700-08-48. (№1848)
■ **РАБОТА ДЛЯ ТЕХ, КОМУ ЗА...** 8-910-555-20-68. (№1850)
■ **РАБОТА/ПОДРАБОТКА.** 8-953-189-70-68. (№1851)
■ **ДИСПЕТЧЕР НА ПРИЕМ ЗАЯВОК.** 8-915-688-54-07. (№1856)
■ **ПОМОЩНИК АДМИНИСТРАТОРА.** 8-906-629-07-77. (№1857)
■ **СОТРУДНИКИ В ПРОИЗВОДСТВЕННУЮ КОМПАНИЮ.** 8-915-688-54-07. (№1858)
■ **РАБОТА, ПОДРАБОТКА.** 8-910-585-08-12. (№1860)
■ **РАБОТА/ПОДРАБОТКА К НОВОМУ ГОДУ. ДО 36000 Р.+ПРЕМИЯ.** 8-920-272-90-56. (№1861)
■ **ПОДРАБОТАЙ К НОВОМУ ГОДУ В ВЕЧЕРНЕЕ ВРЕМЯ.** 8-902-909-07-51. (№1862)
■ **РАБОТА/ПОДРАБОТКА ДЛЯ БЫВШИХ ЮРИСТОВ, ЭКОНОМИСТОВ, БУХГАЛТЕРОВ. ДО 40 ТЫС. Р.+ПРЕМИЯ.** 58-04-92. (№1863)
■ **УБОРЩИЦА: УБОРКА КВАРТИР.** 8-953-427-13-38. (№1868)
■ **ПОДРАБОТКА, ЛУЧШИЙ ВАРИАНТ. 3-4 ЧАСА.** 8-953-957-26-02. (№1877)
■ **ТРЕБ. ДВА СОТРУДНИКА НА ПРИЕМ ЗВОНКОВ.** 58-43-06. (№1878)

Ищу работу

■ **ОТДЕЛОЧНЫЕ РАБОТЫ: ОБЛИЦОВКА ПЛИТКОЙ, ВАННЫЕ КОМНАТЫ «ПОД КЛЮЧ», ШПАКЛЕВКА, ПОКЛЕЙКА ОБОЕВ. ОБШИВКА ПАНЕЛЯМИ, ВАГОНКОЙ И ГИПСОКАРТОНОМ. РЕМОНТ ПОЛОВ, ЛАМИНАТ, УСТАНОВКА ДВЕРЕЙ.** 8-910-943-83-59. (№1694)

> Сообщения

■ **ДЕНЬГИ СРАЗУ.** 8-953-429-57-77. (№119)
■ **СРОЧНАЯ ЮРИДИЧЕСКАЯ ПОМОЩЬ. АДВОКАТ.** Тел. 8-903-840-46-56. (№1476)
■ **ДЕНЬГИ НА ПОКУПКУ КВАРТИРЫ. ЛЮБЫЕ СУММЫ ПОД 0% ГОДОВЫХ, ДО 10 ЛЕТ. НУЖЕН ТОЛЬКО ПАСПОРТ! РАБОТАЕМ С ПЛОХОЙ КИ, БЕЗ ПОДТВЕРЖДЕНИЯ РАБОТЫ, С ЛЮДЬМИ БЕЗ ГРАЖДАНСТВА РФ И Т.Д. ЛЮБОЙ ВОЗРАСТ! ТУЛА И ОБЛ.ВСЕ РЕАЛЬНО! ПРОЗРАЧНО! БЕЗ РИСКОВ. ИНТЕРЕСНО? ЗВОНИТЕ:** 8-920-745-89-99. (№1838)

> Теле-, видеотехника

Продаю

■ **УСТАНОВКА, НАСТРОЙКА АНТЕНН. СПУТНИКОВОЕ ТВ МТС. ТРИКОЛОР-ТВ. КОМПЛЕКТУЮЩИЕ. 8-920-755-54-69.** (№1812)

> Услуги

Обслуживание торжеств

■ **ВЕДУЩИЙ СВАДЕБ, ЮБИЛЕЕВ. Недорого. 8-910-151-05-03.** (№1620)

Ремонт бытовой техники

■ **НЕДОРОГОЙ РЕМОНТ ХОЛОДИЛЬНИКОВ и СТИР. МАШИН. ОПЕРАТИВНО. Гарантия. Без вых.** 38-43-96. (№251)

■ **РЕМОНТ СТИРАЛЬНЫХ МАШИН И ХОЛОДИЛЬНИКОВ ВСЕХ МАРОК У ВАС НА ДОМУ. ТОЛЬКО ОРИГИНАЛЬНЫЕ ВЫСОКОКАЧЕСТВЕННЫЕ З/ЧАСТИ, КОТОРЫЕ ПРОСЛУЖАТ ВАМ ДОЛГИЙ СРОК. Тула, область. Быстро, недорого. 8-953-963-54-71, 58-88-09, режим работы 10.00-20.00. Дмитрий.** (№1767)

■ **ВЕЖЛИВЫЙ МАСТЕР СЕРГЕЙ. НЕДОРОГОЙ РЕМОНТ ХОЛОДИЛЬНИКОВ И СТИР. МАШИН INDESIT, АТЛАНТ, BOSCH, SAMSUNG. СРОЧНЫЙ ВЫЕЗД. ГАРАНТИЯ ДО 3 ЛЕТ. 8-953-193-76-00.** (№594)

■ **СРОЧНЫЙ РЕМОНТ СТИРАЛЬНЫХ И ПОСУДОМОЕЧНЫХ МАШИН, ХОЛОДИЛЬНИКОВ, ДУХОВОК, ВАРОК, ПЛИТ. НИЗКИЕ ЦЕНЫ, ГАРАНТИЯ. СТАЖ 30 ЛЕТ. ПЕНСИОНЕРАМ СКИДКИ.** 47-66-17, 8-910-941-25-21. (№1239)
■ **ПРОФ. РЕМОНТ и ПОДКЛЮЧЕНИЕ АВТОМАТ. СТИР. МАШ. ВЯТКА, ARDO, INDESIT, ARISTON, ZANUSSI, BOSCH, SAMSUNG и т.п. на дому.** Тел. 58-02-40, 42-29-40, 8-958-663-77-66. (№1614)
■ **КАЧЕСТВ. РЕМОНТ ХОЛОД., в т.ч. СТИНОЛ, INDESIT, АТЛАНТ, BEKO, VESTEL и др. ЗАМЕНА РЕЗИНЫ. ВСЕ ВИДЫ.** 58-02-40, 42-29-40, 8-958-663-77-66. (№1615)
■ **СРОЧНЫЙ РЕМОНТ СТИР. МАШ. И ХОЛОД. ВСЕХ МОДЕЛЕЙ. ЗАМЕНА РЕЗИНЫ НЕДОРОГО.** 8-958-663-77-66. (№1616)

■ **РЕМОНТ СТИРАЛЬНЫХ МАШИН И ХОЛОДИЛЬНИКОВ У ВАС ДОМА. Гарантия. Обслуживание. Качественные запчасти, всегда в наличии. Режим работы с 8.00 до 21.00, без выходных. Выезд в день обращения. Работаю без посредников. Владимир 8-950-902-52-05.** (№1775)

■ **РЕМОНТ СТИРАЛЬНЫХ МАШИН И ХОЛОДИЛЬНИКОВ ARISTON, INDESIT, BOSCH, ELECTROLUX, ZANUSSI, LG, SAMSUNG И ДР. ГАРАНТИЯ 3 ГОДА. Тула, область. Низкие цены. С 9.00 до 21.00, без вых. 8-950-919-29-07.** (№1826)

■ **ГАРАНТИЯ ТРИ ГОДА. РЕМОНТ СТИРАЛЬНЫХ МАШИН ВСЕХ МАРОК НА ДОМУ. РЕМОНТ В ДЕНЬ ОБРАЩЕНИЯ. КВИТАНЦИЯ. УМЕРЕННЫЕ ЦЕНЫ, СКИДКА 25%. БЕЗ ВЫХОДНЫХ. 8-920-783-29-07.** (№1827)

■ **ПКФ «ЕВРОТЭН»: РЕМОНТ СТИРАЛЬНЫХ МАШИН И ХОЛОДИЛЬНИКОВ AEG, ARISTON, INDESIT, BOSCH, ELECTROLUX, ZANUSSI, LG, SAMSUNG И ДР. Тула, область. Гарантия. Низкие цены. С 9.00 до 21.00, без вых. 25-22-19, 8-962-274-74-30.** (№1828)

■ **СРОЧНЫЙ РЕМОНТ ХОЛОДИЛЬНИКОВ И СТИРАЛЬНЫХ МАШИН. ЗАМЕНА ПОДШИПНИКОВ В НЕРАЗБОРНЫХ БАКАХ. З/Ч ДЕШЕВО.** 8-906-536-69-62. (№1022)
■ **РЕМОНТ ХОЛОДИЛЬНИКОВ НА ДОМУ. Стаж. Гарант.** 8-905-624-45-33. (№1308)
■ **РЕМОНТ ХОЛОДИЛЬНИКОВ. Гарантия.** 8-950-909-94-46. (№1388)
■ **РЕМОНТ ХОЛОДИЛЬНИКОВ. Квитанция. Гарант.** 71-02-31. (№1389)
■ **РЕМОНТ ХОЛОДИЛЬНИКОВ У ВАС ДОМА. Гарант.** 38-55-13. (№1390)
■ **РЕМОНТ ХОЛОДИЛЬНИКОВ ДОМА: СТИНОЛ, АТЛАНТ, ИНДЕЗИТ. СТАЖ, ГАРАНТ.** 8-905-623-68-13. (№1754)

■ **РЕМОНТ ХОЛОДИЛЬНИКОВ АТЛАНТ, СТИНОЛ, ИНДЕЗИТ и др., СТИРАЛЬНЫХ МАШИН. Гарантия. Тула, область. 8-950-912-95-68. Вадим. РЕМОНТИРУЮ САМ.** (№1793)

Ремонт ТВ, компьютеров. Интернет

■ **КВАЛИФ. РЕМОНТ ТЕЛЕ- (в т.ч. ЖК, ПЛАЗМА), ВИДЕО-. Гарантия. Низкие цены. Вызов беспл. 42-03-75, 8-920-276-63-90.** (№1857)
■ **РЕМОНТ ЛЮБЫХ ТЕЛЕВИЗОРОВ. БЫСТРО, НЕДОРОГО. 8-902-754-07-33.** (№1847)
■ **НЕДОРОГОЙ РЕМОНТ ТЕЛЕВИЗОРОВ ВСЕХ МАРОК.** 37-66-57. (№1530)
■ **РЕМОНТ ТВ. Гарант. 2 г. Стаж 30 л. ЦЕНТРАЛЬНЫЙ-ПРИВОКЗАЛЬНЫЙ р-н 8-953-959-53-80, ЗАРЕЧЬЕ-СОВЕТСКИЙ 38-55-15; ГЛУШАНКИ-ПРОЛЕТАРСКИЙ 8-953-186-34-43.** (№1612)
■ **ПРОФЕССИОНАЛЬНЫЙ РЕМОНТ ТЕЛЕВИЗОРОВ. Низкие цены, гарантия.** 45-41-59, 8-903-843-79-88. (№1645)
■ **КОМПЬЮТЕРНЫЙ МАСТЕР.** 8-953-955-22-55. (№1681)
■ **РЕМОНТ ПО НИЗКИМ ЦЕНАМ ЛЮБЫХ ТЕЛЕВИЗОРОВ.** 38-54-44. (№1755)

■ **НЕДОРОГОЙ РЕМОНТ ТЕЛЕВИЗОРОВ, в т.ч. ЖК и ПЛАЗМА. Ремонт и подбор ПУЛЬТОВ ДУ. УСТАНОВКА ПРИСТАВОК ЦИФРОВОГО ЭФИРНОГО ТЕЛЕВИДЕНИЯ. Тула и обл.** 42-32-18, 8-920-276-71-48. (№1846)
■ **ЛЮБАЯ НЕДОРОГАЯ КОМПЬЮТЕРНАЯ ПОМОЩЬ. Выезд в теч. часа.** 8-950-920-80-94, 58-67-01. (№1874)

Сантехуслуги

■ **ЭМАЛЕВОЕ АЛКИДНОЕ ПОКРЫТИЕ ВАНН.** 47-07-68, 8-920-755-66-09, 8-919-074-17-68. (№2216)
■ **САНТЕХРАБОТЫ. Гарантия. Качество.** 35-49-42. (№13)
■ **САНТЕХРАБОТЫ: УСТАНОВКА УНИТАЗОВ, СМЕСИТЕЛЕЙ. МЕЛКИЙ РЕМОНТ.** 8-960-610-11-62, 33-36-38. (№1809)
■ **ТУАЛЕТ, ВАННАЯ «ПОД КЛЮЧ». САНТЕХНИКА ЗА 1 ДЕНЬ: УНИТАЗ и др.** 8-920-751-53-16, 39-37-28. (№1810)
■ **САНТЕХРАБОТЫ.** 8-906-625-89-88. (№602)
■ **АВАРИЙНАЯ ПРОЧИСТКА КАНАЛИЗАЦИОННЫХ ТРУБ ДАВЛЕНИЕМ ВОДЫ. Гарантия.** 8-903-845-55-25, 39-32-85, 8-910-943-57-30. (№849)
■ **САНТЕХРАБОТЫ. ПРОЧИСТКА КАНАЛИЗАЦИИ.** 42-98-07, 8-910-941-07-30, 8-929-073-51-76. (№1465)
■ **САНТЕХНИК. ЗАМЕНА ТРУБ, УНИТАЗОВ, ВАНН, СМЕСИТЕЛЕЙ. ООО «Мастер-71». master-71.ru** 38-58-93, 8-953-44-333-44. (№1547)
■ **ВОДОПРОВОД. КАНАЛИЗАЦИЯ, ОТОПЛЕНИЕ. ЗАМЕНА, МОНТАЖ. ООО «Мастер-71». master-71.ru** 38-58-93, 8-953-44-333-44. (№1549)
■ **ЗАСОРЫ ЛЮБОЙ СЛОЖНОСТИ: КВАРТИРА, ЧАСТНЫЙ ДОМ, ПРОИЗВОДСТВО. Оперативно. Проф. оборудование. ООО «Мастер-71». master-71.ru** 38-58-93, 8-953-44-333-44. (№1550)
■ **САНТЕХРАБОТЫ ЛЮБОЙ СЛОЖНОСТИ ПРИ ТЕКУЩЕМ РЕМОНТЕ. УСТАНОВКА СЧЕТЧИКОВ. Выезд в область.** 8-920-792-56-01, 40-03-56. (№1584)
■ **АКРИЛОВЫЕ ВАННЫ-ВКЛАДЫШИ, УСТАНОВКА. ЭМАЛИРОВКА.** 56-51-09, 8-950-919-36-77. (№1602)
■ **САНТЕХНИК. ЗАМЕНА ТРУБ, БАТАРЕЙ, КОТЛОВ.** 8-905-117-58-14. (№1691)
■ **САНТЕХНИКА. МАСТЕР НА ЧАС и БОЛЕЕ. НАЛ/БЕЗНАЛ. ВОЗМ. СРОЧНЫЙ ВЫЗОВ.** 38-49-52, 8-905-117-58-14. (№1692)
■ **САНТЕХНИЧЕСКИЕ РАБОТЫ ЛЮБОЙ СЛОЖНОСТИ. СВОЙ МАГАЗИН САНТЕХНИКИ. Наш сайт mer440.ru** 8-953-440-0-440. (№1781)
■ **РЕМОНТ, ЗАМЕНА САНТЕХНИКИ, ОТОПЛЕНИЯ. ВЫЕЗД В ЩЕКИНО.** 8-960-023-13-23. (№1841)
■ **РЕМ. БЫТ. ТЕХН. САНТЕХ. ЭЛЕКТР. ПОВЕРКА ВОДОСЧЕТЧИКОВ. МУЖ НА ЧАС. ГАРАНТИЯ! 8-909-150-89-08.** (СЧ.49ч)

Строительство и ремонт

■ **ЭЛЕКТРИК. ЗАМЕНА ЭЛ/ПРОВОДКИ. 8-962-278-20-17.** (№2026)

■ **РЕМОНТ И УСТАНОВКА ПЛАСТИКОВЫХ ОКОН. ВЫЕЗД БЕСПЛАТНЫЙ. БЕЗ ВЫХОДНЫХ. СКИДКИ. 8-953-191-11-11.** (№2112)
■ **ЭЛЕКТРИКА В ДОМАХ, КВАРТИРАХ: ЗАМЕНА ПРОВОДКИ, УСТАНОВКА И ПЕРЕНОС РОЗЕТОК И ВЫКЛЮЧАТЕЛЕЙ. НЕДОРОГО.** 8-905-629-77-88, 58-04-00. (№1256)

■ **СРОЧНЫЙ ВЫЗОВ ЭЛЕКТРИКА. Качество. Гарантия. 8-930-89-27-111.** (№1659)

■ **ЭЛЕКТРИК.** 8-915-697-27-57. (№1738)
■ **ДОМАШНИЙ МАСТЕР. РЕМОНТ, ЗАМЕНА, СБОРКА.** 8-950-908-02-57. (№1757)
■ **ТУАЛЕТ, ВАННАЯ «ПОД КЛЮЧ».** 8-920-751-53-16, 39-37-28. (№1808)
■ **ПОКЛЕЙКА ОБОЕВ, ШПАКЛЕВКА, ЭЛЕКТРИКА и др. ПЕНСИОНЕРАМ СКИДКИ.** 8-920-279-50-73. (№1822)
■ **ПОКЛЕЙКА ОБОЕВ, ШТУКАТУРКА ОТКОСОВ И МН. ДР.** 8-953-183-31-27. (№1823)

Каталог организаций Тулы
MYSLO.RU/ORGANIZATIONS

на правах рекламы

ПРОВИДИЦА ЗИНАИДА

Когда в жизни сплошная черная полоса, не ладится в работе, не везет в любви, отвернулась удача, невольно задумываешься, а не вмешались ли в дело недруги? Вдруг причиной неприятностей является порча? Здесь вам точно может помочь сильная провидица Зинаида. Это могут подтвердить тысячи ее благодарных клиентов из Тулы, области и Москвы. Ее часто приглашают люди из разных стран, которые нуждаются в ее помощи. Принимает она в Туле и Москве, одна, без помощников, только у себя дома.

ЗДЕСЬ ВЫ НАЙДЕТЕ УСПОКОЕНИЕ ДУШИ И НАДЕЖДУ!

Тел. 8-919-073-73-31
Тула, ул. Агеева, 33

СМС не присылать

■ **РЕМОНТ ПЛАСТИКОВЫХ ОКОН, ЗАМЕНА УПЛОТНИТЕЛЕЙ, РЕГУЛИРОВКА, ЗАМЕНА ФУРНИТУРЫ, УСТ. ПВХ И МЕТАЛЛ. ОТКОСОВ. БЕСПЛ. ВЫЕЗД. 8-905-628-89-88.** (№1844)

■ **ПРОФЕССИОНАЛЬНЫЙ РЕМОНТ И УСТАНОВКА ОКОН ОТ ПРОИЗВОДИТЕЛЯ. ПЕНСИОНЕРАМ СКИДКИ. БЕСПЛ. ВЫЕЗД. 8-953-427-13-38.** (№1866)

■ **РЕМОНТ ПЛАСТИКОВЫХ ОКОН БЕЗ ВЫХОДНЫХ. ЗАМЕНА УПЛОТНИТЕЛЕЙ, РЕГУЛИРОВКА, ЗАМЕНА ФУРНИТУРЫ. УСТАНОВКА ОКОН И ОТКОСОВ ПВХ, ПОДОКОННИКОВ И Т.Д. 8-902-900-12-82.** (№1886)

■ **НАТЯЖНЫЕ ПОТОЛКИ. Быстро, качественно, дешево. РЕМОНТ.** 8-953-427-18-86. (№818)
■ **ПОКЛЕЙКА СТЕН, ПОТОЛКОВ. ПОКРАСКА.** 58-27-88. (№1220)
■ **КВАРТИРЫ. РЕМОНТ.** 8-905-117-80-63, 8-920-789-03-99. (№1392)
■ **БАЛКОНЫ.** 8-920-745-12-09. (№1403)
■ **РЕШЕТКИ. ДВЕРИ.** 8-920-745-12-09. (№1404)
■ **СПИЛ. ОБРЕЗКА.** 8-920-745-12-09. (№1406)
■ **ЛЕСТНИЦЫ.** 8-920-745-12-09. (№1407)
■ **КРЫЛЬЦО, ПОРОГИ.** 8-920-745-12-09. (№1408)
■ **ЗАБОРЫ.** 8-920-745-12-09. (№1409)
■ **ТЕЧЕТ БАЛКОН.** 8-920-745-12-09. (№1410)
■ **ВОРОТА.** 8-920-745-12-09. (№1411)
■ **ДЕМОНТАЖ СТРОЕНИЙ.** 8-920-745-12-09. (№1412)
■ **ТЕПЛИЦЫ - РЕМОНТ.** 8-920-745-12-09. (№1414)
■ **КЛАДОВКИ.** 8-920-745-12-09. (№1415)
■ **БАЛКОНЫ И ЛОДЖИИ. ОТДЕЛКА и УТЕПЛЕНИЕ. ГАРАНТИЯ, БЕЗ ПРЕДОПЛАТЫ.** 38-59-42, 8-953-436-22-22. (№1417)
■ **СТРОИТЕЛЬНЫЕ, РЕМОНТНЫЕ РАБОТЫ.** 8-906-626-77-55. (№1459)
■ **УКЛАДКА ЛАМИНАТА.** 8-906-626-77-55. (№1460)
■ **РЕМОНТ «ПОД КЛЮЧ» ЛЮБОЙ СЛОЖНОСТИ. Контроль качества. Гарантия 1 год. Договор. Система скидок. ООО «Мастер-71»; master-71.ru** 58-58-93, 8-953-44-33-456. (№1546)
■ **ВАННАЯ КОМНАТА «ПОД КЛЮЧ» ЗА 10 ДНЕЙ. Договор. Гарантия. ООО «Мастер-71». master-71.ru** 58-58-93, 8-953-44-33-456. (№1548)
■ **ПЛИТКА. ДИКИЙ КАМЕНЬ. ЛАМИНАТ. ЛИНОЛЕУМ. ООО «Мастер-71». master-71.ru** 38-58-93, 8-953-44-333-44. (№1551)
■ **ПОКЛЕЙКА ОБОЕВ, ШТУКАТУРКА, ШПАКЛЕВКА, ПЛИТКА, ЛЮБЫЕ ОТДЕЛОЧНЫЕ РАБОТЫ. ООО «Мастер-71». master-71.ru** 38-58-93, 8-953-44-333-44. (№1552)
■ **ЭЛЕКТРИК. УСТРАНЕНИЕ НЕИСПРАВНОСТЕЙ. РЕМОНТ, ПОЛНАЯ ЗАМЕНА ЭЛЕКТРИКИ, ЗАМЕНА РОЗЕТОК, ВЫКЛЮЧАТЕЛЕЙ, ЛЮСТР. ООО «Мастер-71». master-71.ru** 38-58-93, 8-953-44-333-44. (№1553)
■ **ТЕЧЕТ БАЛКОН.** 8-920-745-12-09. (№1576)
■ **ШКАФ. ОБШИВКА.** 8-920-745-12-09. (№1577)
■ **САЙДИНГ.** 8-920-745-12-09. (№1578)
■ **КОЗЫРЬКИ, НАВЕСЫ.** 8-920-745-12-09. (№1579)
■ **МУЖ НА ЧАС: ВЫПОЛНЯЕМ МЕЛКИЕ РАБОТЫ. Выезд в область.** 8-920-792-56-01, 40-03-56. (№1585)
■ **ЭЛЕКТРИК: ЗАМЕНА ЭЛ/ПРОВОДКИ, АВТОМАТОВ, РОЗЕТОК, ВЫКЛ. ПЕРЕНОС И ЗАМЕНА ЭЛ/СЧЕТЧИКОВ. УСТРАНЕНИЕ ДЕФЕКТОВ ЭЛ/ПРОВОДКИ (К/З). НАВЕСКА ЛЮСТР, БРА И ДР. МОНТАЖ НОВОЙ ЭЛ/ПРОВОДКИ. ОПЫТ РАБ. БОЛЕЕ 15 ЛЕТ.** 8-953-953-09-45. (№1672)
■ **МАСТЕР НА ЧАС. САНТЕХНИКА. ЭЛЕКТРИКА и мн. др. НАЛ/БЕЗНАЛ.** 38-49-52, 8-905-117-58-14. (№1693)
■ **ОБЛИЦОВКА ПЛИТКОЙ.** 8-953-442-11-42. (№1697)
■ **ДВЕРИ МЕТ. и ДЕРЕВ., ЗАМКИ, РУЧКИ: УСТАНОВКА, ВСКРЫТИЕ, РЕМОНТ И ДР.** 8-920-762-82-99. (№1699)
■ **ОБЛИЦОВКА ПЛИТКОЙ, ШТУКАТУРКА, САНТЕХРАБОТЫ, ЛЮБАЯ ОТДЕЛКА. БОЛЬШОЙ ОПЫТ И СТАЖ. КАЧЕСТВО, ЛОЯЛЬНОСТЬ В ЦЕНЕ.** 8-902-695-75-03. (№1749)
■ **ЭЛЕКТРОМОНТАЖНЫЕ РАБОТЫ. Наш сайт mer440.ru** 8-953-440-0-440. (№1778)
■ **БАЛКОНЫ, ЛОДЖИИ ПОД КЛЮЧ. ОСТЕКЛЕНИЕ. Наш сайт mer440.ru** 8-953-440-0-440. (№1779)
■ **ВАННЫЕ КОМНАТЫ и ТУАЛЕТЫ «ПОД КЛЮЧ». СВОЙ МАГАЗИН ОТДЕЛОЧНЫХ МАТЕРИАЛОВ. Наш сайт mer440.ru** 8-953-440-0-440. (№1780)
■ **НАТЯЖНЫЕ ПОТОЛКИ. Наш сайт mer440.ru** 8-953-440-0-440. (№1782)
■ **ШТУКАТУРКА, ШПАКЛЕВКА, ПОКЛЕЙКА ОБОЕВ. Наш сайт mer440.ru** 8-953-440-0-440. (№1783)
■ **УСТАНОВКА МЕЖКОМНАТНЫХ И ВХОДНЫХ ДВЕРЕЙ. Наш сайт mer440.ru** 8-953-440-0-440. (№1784)
■ **УКЛАДКА ЛАМИНАТА. Наш сайт mer440.ru** 8-953-440-0-440. (№1785)
■ **РЕМОНТ КВАРТИР, ОФИСОВ «ПОД КЛЮЧ». ПОКЛЕЙКА ОБОЕВ, ШПАКЛЁВКА, УКЛАДКА ЛАМИНАТА. Качество гарантируем. Пенсионерам скидка 10% до 31.12.21.** 34-18-42, 8-902-697-50-17, 8-905-117-48-80. (№1835)
■ **ПРОФЕССИОНАЛЬНЫЙ РЕМОНТ И ОТДЕЛКА КВАРТИР. ВСЕ ВИДЫ РАБОТ. Дмитрий.** 8-910-703-58-29.
■ **ЛЬГОТНЫЕ КАЧЕСТВЕННЫЕ УСЛУГИ ДЛЯ ПЕНСИОНЕРОВ. ЭЛЕКТРИК-САНТЕХНИК УНИВЕРСАЛ, ЮРИСТ, РЕМОНТ БЫТ. ТЕХНИКИ. Гарантия. Постоянное абонентское обслуживание. 8-930-792-71-59. ТНС «ЭЛЕКТРОКОНТРОЛЬ».** (СЧ.50ч)
■ **МАСТЕР ДЛЯ ВАС. РЕМОНТ КВАРТИР И ОФИСОВ: электрика, сантехника, гипсокартон, полы любой сложности. МЕЛКИЙ ДОМАШНИЙ РЕМОНТ. ПЛОТНИЦКИЕ РАБОТЫ. ТЕЛ.: 8 (4872) 21-45-90, 8-920-767-24-90.** (№1745)

Транспортные услуги

■ **ГРУЗЧИКИ, ГАЗЕЛИ, ЗИЛы. Дешево. 24-69-25, 8-920-742-41-36.** (№560)
■ **ОПЫТНЫЕ ГРУЗЧИКИ СО СВОИМ АВТО. НЕДОРОГО!** 79-24-20, 8-953-421-55-76. Дмитрий. (№1198)
■ **БРИГАДА ГРУЗЧИКОВ со своим а/м перевезет домашнюю, офисную мебель, стройматериалы в любое время.** 52-16-31, 8-905-629-07-39. (№1774)
■ **ДОМАШНИЕ, ОФИСНЫЕ, ДАЧНЫЕ ПЕРЕЕЗДЫ. ГРУЗЧИКИ. Недорого**. 8-905-119-32-37. (№1801)
■ **БРИГАДА ГРУЗЧИКОВ осущ. ПОГРУЗОЧНО-РАЗГРУЗОЧНЫЕ РАБОТЫ, ВЫВОЗ МУСОРА, ТАКЕЛАЖ и др. виды услуг. Быстро и дешево.** 8-903-697-90-54. (№1432)
■ **ПАССАЖ. И ГРУЗОВ., В Т.Ч. ЩЕБЕНЬ, ПЕСОК и т.д.** 42-92-44. (№1756)
■ **ГАЗЕЛИ, ГРУЗЧИКИ. Недорого.** 24-67-48. (№1803)
■ **КВАЛИФИЦИРОВАННЫЕ ГРУЗЧИКИ И ЛЮБОЙ ТРАНСПОРТ. Недорого.** 8-953-434-84-17. (№1804)
■ **ВЫВОЗ МУСОРА. ГАЗЕЛЬ. ЗИЛ. КАМАЗ. ГРУЗЧИКИ. СКУПКА МЕТАЛЛА. ТУЛА, ОБЛ.** 8-953-433-75-27. (№1817)
■ **ПЕРЕВОЗ МЕБЕЛИ, ЛОМА, МУСОРА. ГРУЗЧ.** 8-902-900-81-80. (№1870)

Прочие услуги

■ **ПРОФЕССИОНАЛЬНЫЙ СПИЛ САДОВЫХ ДЕРЕВЬЕВ. ВЫВОЗ ДЕШЕВО. 8-920-742-41-36.** (№763)
■ **СПИЛ, ОБРЕЗКА ДЕРЕВЬЕВ.** 8-920-774-46-79. (№1426)
■ **СКУПКА МЕТАЛЛОЛОМА. ТУЛА, ОБЛАСТЬ.** 8-953-956-19-94. (№1639)
■ **ОБРЕЗКА ПЛОДОВЫХ ДЕРЕВЬЕВ И КУСТАРНИКОВ. САДОВЫЕ РАБОТЫ. ПРОФЕССИОНАЛЬНО. РУССКИЕ. ТУЛА, ОБЛАСТЬ.** 8-906-533-64-23. (№1760)
■ **ПРЕДПРОДАЖНАЯ ПОДГОТОВКА ДАЧНЫХ УЧАСТКОВ. ПОКОС ТРАВЫ, БУРЬЯНА. СПИЛ САДОВЫХ ДЕРЕВЬЕВ. РУССКИЕ. НЕДОРОГО.** 8-915-699-68-16. (№1761)
■ **СНОС ЛЮБЫХ СТРОЕНИЙ (ДАЧ, ДОМОВ, САРАЕВ). Недорого, русские.** 8-915-699-68-16. (№1762)
■ **ОБРЕЗКА САДОВЫХ ДЕРЕВЬЕВ И КУСТАРНИКОВ, САДОВЫЕ РАБОТЫ. ПРОФЕССИОНАЛЬНО. Русские. Тула, область.** 8-902-905-01-75. (№1764)
■ **ПРЕДПРОДАЖНАЯ ПОДГОТОВКА САДОВЫХ УЧАСТКОВ, КОМПЛЕКСНАЯ УБОРКА ТЕРРИТОРИЙ. ВЫВОЗ МУСОРА. Тула, область.** 8-902-905-01-75. (№1766)
■ **СПИЛ ДЕРЕВЬЕВ ЛЮБОЙ СЛОЖНОСТИ (АВТОВЫШКА). ТУЛА, ОБЛАСТЬ. РУССКИЕ.** 8-953-969-80-29. (№1769)
■ **БЕСПЛАТНО ВЫВОЗ МЕТАЛЛОЛОМА**. 24-69-25, 8-920-742-41-36. (№1802)
■ **СПИЛ АВАРИЙНЫХ ДЕРЕВЬЕВ, БЛАГОУСТРОЙСТВО ТЕРРИТОРИИ. ВЫВОЗ МУСОРА. СКУПКА МЕТАЛЛОЛОМА. ТУЛА И ОБЛАСТЬ.** 8-953-433-75-27. (№1813)
■ **УБОРКА ПОМЕЩЕНИЙ.** 8-953-183-31-27. (№1825)
■ **УБОРКА КВАРТИР, КОТТЕДЖЕЙ.** 8-953-427-13-38. (№1867)
■ **СПИЛ. ОБРЕЗКА.** 8-920-745-12-09. (№1405)
■ **ОЧИСТКА, КОРЧЕВКА.** 8-920-745-12-09. (№1413)
■ **БЕСПЛАТНО ВЫВЕЗУ ИЛИ КУПЛЮ БАТАРЕИ, БЫТОВУЮ ТЕХНИКУ, ЛЮБОЙ МЕТАЛЛ.** 8-953-429-29-77. (№1543)
■ **БЕСПЛАТНО ВЫВЕЗУ ИЗ ДОМОВ, ДАЧ, ГАРАЖЕЙ МЕТАЛЛОЛОМ, БЫТТЕХНИКУ, БАТАРЕИ, ТРУБЫ, ХОЛОД., СТИР. МАШИНЫ, ГАЗ. ПЛИТЫ.** 8-953-951-951-9. (№1544)
■ **ОБРЕЗКА КУСТ.** 8-920-745-12-09. (№1574)
■ **КОРЧЕВКА. ОЧИСТКА. ВЫВОЗ.** 8-920-745-12-09. (№1575)

■ **ПЕРЕТЯЖКА МЕБЕЛИ В ТУЛЕ И ОБЛАСТИ. 8-980-721-76-55.** (№1750)

■ **ОБРЕЗКА ПЛОДОВЫХ ДЕРЕВЬЕВ. ОПРЫСКИВАНИЕ ОТ НАСЕКОМЫХ, ПОБЕЛКА. БИОГУМУС сыпучий. ПРОДАЖА ПЕРЕГНОЯ. ПЛОДОВЫЕ И ДЕКОРАТИВНЫЕ САЖЕНЦЫ.** 8-952-189-07-56, 8-962-273-43-64. (№1751)
■ **СПИЛ ДЕРЕВЬЕВ ЛЮБОЙ СЛОЖНОСТИ (АВТОВЫШКА). ТУЛА, ОБЛАСТЬ. РУССКИЕ. НЕДОРОГО.** 8-915-699-68-16. (№1763)
■ **СНОС ЛЮБЫХ СТРОЕНИЙ (домов, дач, сараев и др.). ВЫВОЗ МУСОРА. Недорого, русские.** 8-902-905-01-75. (№1765)
■ **ПРЕДПРОДАЖНАЯ ПОДГОТОВКА САДОВЫХ УЧАСТКОВ И ТЕРРИТОРИЙ. ОБРЕЗКА ПЛОДОВЫХ ДЕРЕВЬЕВ. ТУЛА, ОБЛАСТЬ.** 8-906-533-64-23. (№1767)
■ **СПИЛ ДЕРЕВЬЕВ ЛЮБОЙ СЛОЖНОСТИ (АВТОВЫШКА). ТУЛА, ОБЛАСТЬ.** 8-906-533-64-23. (№1768)
■ **СПИЛ САДОВЫХ ДЕРЕВЬЕВ. РАСЧИСТКА УЧАСТКОВ. РУССКИЕ.** 8-953-969-80-29. (№1770)
■ **ПРЕДПРОДАЖНАЯ ПОДГОТОВКА ДАЧНЫХ УЧАСТКОВ. ПОКОС ТРАВЫ, ОБРЕЗКА ПЛОДОВЫХ ДЕРЕВЬЕВ. ВЫВОЗ. ТУЛА, ОБЛАСТЬ.** 8-953-969-80-29. (№1771)

■ **УНИЧТОЖЕНИЕ КЛОПОВ, ТАРАКАНОВ, БЛОХ ХОЛОДНЫМ ТУМАНОМ, БЕЗ ПЯТЕН И ЗАПАХА. ОБРАБОТКА УЧАСТКОВ ОТ КЛЕЩЕЙ. ВЫЕЗД ПО ГОРОДУ И ОБЛАСТИ. ООО «СИТИ-ДЕЗ» СЛУЖБА ДЕЗИНСЕКЦИИ. 8-4872-740-222.** (СЧ.40ч)

■ **МЕБЕЛЬ НА ЗАКАЗ. СБОРКА И УСТАНОВКА НОВОЙ МЕБЕЛИ, в т.ч. встраивание техники. РЕМОНТ КОРПУСНОЙ и ПЕРЕТЯЖКА МЯГКОЙ МЕБЕЛИ. РЕСТАВРАЦИЯ СТАРИННОЙ МЕБЕЛИ. Быстро и качеств., без вых. 8-950-918-39-99, 8-915-690-27-77.** (№1811)

Жизнь Тулы и области

Под Тулой построят коттеджный поселок для медиков

Соответствующее распоряжение подписал губернатор Алексей Дюмин.

Распоряжение о предоставлении земельного участка в аренду Региональному фонду развития жилищного строительства и ипотечного кредитования без проведения торгов в поселке Михалково глава региона подписал 9 ноября.На этом участке будет реализован масштабный инвестиционный проект «Строительство коттеджного поселка на 25 домов».

Напомним, в начале июня губернатор Алексей Дюмин сообщил, что в Тульской области для привлечения врачей в регион и их социальной поддержки построят коттеджный поселок для медиков. В Тульской области число врачей на душу населения сейчас ниже, чем в среднем по России, – 38,4 на 10 тысяч населения против среднероссийского 48,7 на 10 тысяч. Владимир Путин поручил тульскому губернатору уделить этой проблеме первостепенное внимание.

Отметим, публичные слушания по изменению назначения и границ земельного участка для коттеджного поселка состоялись 12 октября 2021 года.

За установку видеокамер в подъездах россияне могут получить тюремный срок

Уголовное наказание предусмотрено за нарушение неприкосновенности частной жизни.

Россиян предупредили об уголовной ответственности за вмешательство в личную жизнь. РИА «Новости» приводит комментарий юриста адвокатского бюро Asterisk Степана Хантимирова, который поясняет, что речь идет о камерах видеонаблюдения, установленных в подъездах жилых домов.

Чтобы видеонаблюдение работало на законных основаниях, необходимо принять соответствующее решение на собрании собственников жилья, причем проголосовать «за» должны не менее 51% жильцов.

Еще одно условие – видеокамера не должна быть напрямую направлена на двери квартир. Если на записи видно, что происходит в жилище, это является нарушением неприкосновенности частной жизни и преследуется по закону.

В алексинском парке «Жалка» появился Змей Горыныч

Благотворительный фонд «Шаг в жизнь» порадовал жителей райцентра новой сказочной композицией.

В алексинском парке «Жалка» продолжают появляться новые сказочные герои. В минувшие выходные завершена работа благотворительного фонда «Шаг в жизнь» по установке масштабной скульптуры трехглавого Змея Горыныча.

Это не просто новая скульптура – это конструкция, по которой детям можно лазить, прыгать, кататься и даже учиться считать. Каждая из голов Змея выражает разные эмоции, поэтому композиция выглядит очень «живой» и влюбляет в себя с первого взгляда.

А еще в парке появились Богатырский меч и Богатырская булава, до конца года в составе композиции будет установлен Богатырский щит. Отбоя от маленьких посетителей нет уже сейчас, а совсем скоро меч, булава и щит станут парковой фотозоной.

– Мы призываем алексинцев бережно относиться к проекту «Загляни в сказку», который наш фонд делает для возрождения парка «Жалка». У парка богатая история, которая, к сожалению, не сохранилась в полном объеме. Поэтому важно объяснить детям и молодежи, что обновление парка «Жалка» имеет большое значение для города, – сказала исполнительный директор фонда «Шаг в жизнь» Анфиса Чернова.

Воловские медики пригласили священника окропить поликлинику святой водой

По окончании молебна священник передал в дар больнице икону.

В Волово медики пригласили настоятеля Знаменского храма протоиерея Владимира Федака освятить поликлинику.

– Нынешнее поветрие попущено нам не для того, чтобы мы отчаивались или унывали, а для того, чтобы смогли провести работу над ошибками в своей жизни, становились лучше, добрее и не бежали галопом за суетой. С Божией помощью все возможно преодолеть. Мы должны доверять Спасителю и понимать, что он как врач ведет нас к здоровью, но к здоровью душевному, прежде всего. Дай Бог, чтобы у всех у нас была здоровая душа, тогда все будет легко перенести, что бы ни случилось, — цитирует протоиерея Тульская епархия.

По окончании молебна священник передал в дар больнице икону Пресвятой Богородицы «Умиление» и церковный календарь.

> Прекрасная половина человечества

■ **БРАЧНОЕ АГЕНТСТВО «ПРАЙМ», РАБОТАЕМ УЖЕ 8 ЛЕТ. РЕКОМЕНДАЦИИ КЛИЕНТОВ. САЙТ prime-tula.ru См. ФОТОГАЛЕРЕИ. 8-980-722-45-04, 8-953-958-21-23.** (№1829) – Реклама

■ **БРАЧНОЕ АГЕНТСТВО. ВЕЧЕРИНКИ. ПСИХОЛОГ, АСТРОЛОГ. 17 ЛЕТ С ВАМИ. VK @anzhela.astrolog Тел. 8-953-424-17-36.** (№1849) - Реклама

■ Женщина 153/62, без в/п, скромная, очень серьезная, не корыстная познакомится только для серьезных отношений и создания семьи с надежным, свободным мужчиной из Тулы, от 60 до 65 лет, материально обеспеченным, со своим жильем. Внимательно читайте и думайте! Если можно, СМС о себе. Молодых, женатых, пьющих, сексуально озабоченных и из м.л.с. прошу не звонить. Тел. 8-950-910-17-19, после 12.00.

■ Эффектная, интересная в общении тулячка, 70/160/77, выгляжу гораздо моложе, хозяйственная, без особых проблем и вредных привычек. Познакомлюсь со свободным, русским, интеллигентным мужчиной 67-76 лет, живущим в Туле или поблизости. Судимых, пьющих, альфонсов прошу не беспокоить. Тел. 8-953-184-59-03.

■ Тулячка 37/172, приятной внешности, с реальными взглядами на жизнь. Познакомлюсь с состоявшимся, одиноким, надежным во всех отношениях мужчиной 38-45 лет для серьезных отношений. Из м.л.с. не беспокоить. Тел. 8-919-086-25-17.

■ Порядочная тулячка 52/165/60, без в/п, познакомится с русским, добрым, некурящим мужчиной 50-60 лет. Тел. 8-920-776-33-98.

■ Тулячка 65/160, приятной внешности, умеющая искренне понимать и делать добро. Для близкого друга создам атмосферу заботы, уюта и тепла. Познакомлюсь с одиноким, мудрым, надежным мужчиной. Тел. 8-920-775-16-11.

■ Женщина приятной внешности, тулячка, 65/161, без в/п и проблем, познакомится с одиноким, надежным, добрым мужчиной для серьезных отношений. Тел. 8-952-186-42-47.

■ Женщина средних лет познакомится с мужчиной от 55 до 65 лет для серьезных отношений. Тел. 8-930-894-97-23.

■ Привлекательная, хозяйственная женщина с в/о, 55/162/70, познакомится для серьёзных отношений с надёжным мужчиной 55-60 лет; желательно авто для ускорения встречи. Нерусских, альфонсов, судимых, пьяниц прошу не беспокоить. Звонить с 15 до 20 час. по тел. 8-920-796-39-58.

■ Свободная женщина 54/155/60 познакомится с русским несудимым мужчиной. Тел. 8-902-906-22-35.

■ Тулячка, свободная женщина приятной внешности, 54/160/70, без в/п, с в/о, хозяйственная, порядочная, с чувством юмора, хочет познакомиться с надежным мужчиной до 65 лет, в/п в меру. Для серьезных отношений. Пьющих, альфонсов, судимых прошу не обращаться. Звонить строго до 21 часа. Тел. 8-906-534-57-58.

■ Женщина 55 лет, тулячка, познакомится с порядочным мужчиной. Тел. 8-953-964-67-48.

■ Одинокая независимая женщина, 64/160/78, без серьезных проблем, с разносторонними интересами, хорошая хозяйка, имею дачу. Желаю познакомиться с мужчиной, независимым вдовцом, близким по возрасту. Для серьезных отношений. Тел. 8-950-905-54-07.

■ Женщина среднего возраста, блондинка, хочет найти свою вторую половину – порядочного, надежного мужчину до 70 лет, без жилищных проблем, для серьезных отношений. Желателен переезд к вам. Подробности по тел. 8-920-773-80-31.

■ Тулячка 55 лет, 167/60, с в/о, интеллигентная, спокойная, ведущая активный образ жизни (культура, спорт, путешествия), познакомится с одиноким туляком – любознательным, трудолюбивым. Женатых, иногородних, скупых просьба не беспокоить. На СМС и дневные звонки не отвечу. Просьба звонить с 19 до 22 час. Тел. 8-950-921-86-42.

■ Мария, 45 лет, инвалид 1-й гр. Передвигаюсь только в инвалидном кресле и замуж выходить не хочу. Ищу отзывчивого, доброго друга 35-45 лет для дружеского общения и моральной поддержки (по возможности и материальной). Мне нужен настоящий друг, который готов реально поддержать меня в трудную минуту, ведь ни один компьютер никогда не заменит общение с людьми, он только поможет провести время. Ради пустого развлечения, пьющих и вдовцов с нереальными обещаниями прошу не звонить. Первоначально общение по телефону, а далее время покажет. Прошу не звонить женатых мужчин – мне не нужны ваши семейные проблемы, и я не собираюсь разбивать чью-либо семью. Пусть отзовется тот, кому так же одиноко, как мне. Кроме того, ищу человека, который хорошо разбирается в компьютерах. Я не ищу никакой выгоды, а лишь простого человеческого общения и взаимопонимания. Не нужно использовать меня: если хотите дружить – дружить, а не хотите – не звоните. Интим по телефону не предлагать. Читайте мое объявление внимательно, звоните обдуманно и только из Тулы, не бойтесь. Тел.: 8-919-074-98-25, 8-953-971-86-29, с 8.00 до 21.30.

■ Порядочная женщина 52/168/69 познакомится с добрым свободным мужчиной от 53 лет. Тел. 8-953-959-54-63, строго с 18 до 19 час.

■ Симпатичная блондинка, 65 лет, без в/п, добрая, ласковая, нежная, познакомится с порядочным русским мужчиной от 65 лет, с автомобилем. Судимым и пьющим не беспокоить. Тел. 8-950-901-12-99.

■ Женщина 56/164, приятной внешности и полноты, вдова, открытая, добрая, хорошая хозяйка, люблю порядок и уют, независимая от детей и внуков, без м/п и ж/п, познакомится с одиноким мужчиной, желательно вдовцом близкого возраста, простым, надежным, добрым, имеющим собственное жилье, для серьезных отношений. Пьющих, судимых, нерусских прошу не звонить. Тел. 8-919-075-27-97, после 18.00.

■ Порядочная тулячка приятной внешности, 51/175, не полная, выгляжу моложе. Познакомлюсь с приличным, надежным туляком, нормальным адекватным человеком 52-58 лет, ростом от 180 см, который хотел бы обрести верную, заботливую спутницу жизни и который, как и она, ищет только серьезные отношения на все оставшиеся годы. Пьющих, судимых, нерусских прошу не обращаться. Тел. 8-950-924-65-54.

■ Вдова 68 лет, 175/90, без в/п. Ищу мужчину своих лет, без в/п, несудимого, с мягким характером, для совместного проживания в сельской местности. Тел. 8-950-909-09-85.

■ Женщина 61 г. желает встретить надежного, заботливого, нежадного мужчину, желательно вдовца, а лучше военного в возрасте 60-64 лет, для серьезных отношений. Наличие автомобиля приветствуется. Просто для интима не беспокоить! Тел. 8-950-924-32-93.

■ Вдова 68 лет, 165/80, без в/п, проживаю в сельской местности. Ищу мужчину, вдовца своих лет, с мягким характером, без в/п, с проживанием на моей территории. Тел. 8-953-968-15-12.

■ Познакомлюсь с мужчиной для отношений. Мне 57 лет, живу в Туле. О себе при встрече. Тел. 8-962-272-63-26.

■ Женщина 61/164/75 желает познакомиться с вдовцом без материальных и жилищных проблем, независимым от детей и внуков, для серьезных отношений. Тел. 8-950-909-16-13.

■ Женщина пенсионного возраста, приятная на вид и в общении, 163/72, порядочная, добрая, ласковая, нежная, без в/п, ж/п, очень люблю природу и душевную красивую музыку, уют. Хочу познакомиться с одиноким мужчиной из Тулы, порядочным, без лжи и лицемерия, без в/п, ж/п, несудимым, для серьёзных отношений. Рост от 170 см, возраст от 65 лет (в пределах разумного). На СМС не отвечу. Тел. 8-953-973-57-12, с 12 до 19 час.

■ Женщина 55 лет, без в/п, работаю. Познакомлюсь с мужчиной 55-60 лет, без в/п, со своей жилплощадью. Судимых и пьющих прошу не обращаться. Тел. 8-902-847-44-03.

■ Познакомлюсь с мужчиной без в/п, свободным от детей и внуков. Мне 75 лет, хожу с тросточкой, живу одна в новостройке в Заречье. Из м.л.с. прошу не обращаться. Звонить с 13.00 до 23.00. Тел.: 8-902-754-08-58, 8-915-697-18-57.

■ Тулячка 76 лет познакомится с порядочным непьющим мужчиной, добрым душевным человеком, для серьезных и добрых отношений, для жизни. Мой рост 156 см, вес 60 кг. Тел.: 52-04-21, 8-903-659-70-36.

■ Женщина 65 лет желает познакомиться с мужчиной 65-70 лет, желательно вдовцом. Пьющим и из м.л.с. не беспокоить. Тел. 8-905-111-16-28.

■ Женщина средних лет, работаю. Люблю природу, путешествия, землю, животных. Для создания семьи познакомлюсь с одиноким мужчиной без в/п, со своим домом. Тел. 8-953-197-35-38.

■ Одинокая женщина пенсионного возраста (158 см, 62 кг), с муз. образованием, без ж/п и в/п, познакомится с надежным, порядочным мужчиной близкого возраста. Судимых, пьющих прошу не беспокоить. Тел. 8-953-954-89-42.

■ Тулячка 51/172/85, приятной внешности, с в/о, активная, оптимистичная, люблю создавать уют, путешествовать, природу, животных. Познакомлюсь только со свободным туляком, добрым и порядочным, без в/п и ж/п. Тел. 8-952-186-39-24.

■ Надеюсь на встречу с порядочным мужчиной от 66 до 73 лет (желательно вдовцом и туляком), которому хочется теплых душевных отношений. Мне 70 лет, вдова, в/о, приятной внешности и полноты, добрая, открытая, уважительная. Тел. 8-950-900-05-82.

■ Женщина 70 лет, живу возле Комсомольского парка в Туле, познакомлюсь с самодостаточным мужчиной близкого возраста, туляком, для интересного общения и совместных прогулок. Женатых, имеющих проблемы с жильем прошу не беспокоить. Звонить после 17.00, можно до 24.00. Тел. 8-953-970-45-79.

■ Познакомлюсь с мужчиной или женщиной для общения и проведения досуга, чтобы спастись от одиночества после бед и потерь. Жду неравнодушных людей с добрым сердцем. Мне 60 лет, работаю и живу в Киреевске в своей квартире. Звонить после 16.00 по тел. 8-953-441-64-60.

■ Тулячка 66/162/65 познакомится с порядочным мужчиной близкого возраста для дружеских отношений. Пьющим, судимым, женатым, сексуально озабоченным не звонить. Тел. 8-910-947-59-07.

■ Женщина 72 лет, 155/63. Хочу познакомиться с одиноким мужчиной без проблем, без в/п; если небольшие – решим вместе. Молодых прошу не звонить. Тел. 8-953-907-27-33.

■ 52/175/65, вредных привычек нет, небогата, сейчас уже пенсионерка. Не замужем, без детей и внуков. Познакомлюсь с военным пенсионером силовых структур до 65 лет, хозяйственным, трудолюбивым, неженатым, свободным, без мужских проблем, без ж/п и м/п, для создания счастливой семьи, желающим стать мне верным другом. Пишите, звоните. Тел. 8-910-151-21-58.

■ Тулячка, свободная женщина 69/155/64, желает познакомиться со свободным мужчиной близкого возраста, без м/п и ж/п, для дружбы, серьезных отношений. Женатым, молодым, из м.л.с. не звонить. Тел. 8-953-437-69-45.

■ Закрываю глаза и вижу тебя. О встрече с тобой мечтаю, любя. Родной, хочу наслаждаться тобой. Быть вместе везде и всегда мы должны. Случится ли встреча? Сомнений нет, позвони... Тулячка 42/169/58, жизнерадостная, познакомится с одиноким мужчиной для создания семьи. Давай используем данный шанс. На СМС не отвечу. Из м.л.с., женатым, пьющим не беспокоить. Тел. 8-960-602-17-37.

■ Стройная, красивая тулячка спортивного телосложения, 38/168/50, целеустремленная, сильная духом, реализованная в жизни, с в/о, есть ребенок. Познакомится с сильным, интеллигентным туляком без м/п, до 50 лет, для серьезных отношений. Обращ. по тел. брачного агентства «МАСТЕРСКАЯ АМУРА»: 8-953-42-41-736.

■ Приятная женщина 35 лет познакомится с порядочным мужчиной из Тулы или области, до 45 лет, для серьёзных отношений. Пьющих, судимых просьба не беспокоить. Тел.: 8-980-722-45-04, 8-953-958-21-23 (агентство «ПРАЙМ»).

■ Симпатичная, высокая, стройная женщина 27 лет познакомится с серьёзным мужчиной из Тулы или области, до 40 лет, для серьёзных отношений. Пьющих, судимых просьба не беспокоить. Тел.: 8-980-722-45-04, 8-953-958-21-23 (агентство «ПРАЙМ»).

■ Приятная, стройная женщина 42 лет, в/о, без м/п и ж/п, познакомится с серьёзным мужчиной из Тулы, до 55 лет, для серьёзных отношений. Пьющих, судимых просьба не беспокоить. Тел.: 8-980-722-45-04, 8-953-958-21-23 (агентство «ПРАЙМ»).

> Сильная половина человечества

■ Мужчина 52 лет, туляк, приятный во всех отношениях, рост 188 см, без особых проблем и в/п, будет рад знакомству с привлекательной женщиной до 47 лет, хозяюшкой, невысокого роста, хрупкого телосложения, только для серьезных отношений. Тел. для связи 8-902-751-49-73. Звони, пиши Whats app.

■ Мужчина 58 лет, туляк, познакомится с женщиной для проведения совместного досуга, чтобы скрасить одиночество. Тел. 8-953-426-95-89.

■ Туляк 58/174/70 познакомится с женщиной. Тел. 8-950-90-90-267.

■ Мужчина приятной внешности, средних лет, 173/76, без в/п, с в/о, есть автомобиль. Познакомлюсь с женщиной не старше 52 лет, стройной, желательно тулячкой. В перспективе возможен брак. Звоните. Тел. 8-952-017-35-54.

■ Обеспеченный мужчина из Тулы, с в/о, без в/п, познакомится с женщиной от 45 до 53 лет, вес до 70 кг, без вредных привычек, из Тулы или области, для серьезных отношений. Тел. 8-953-442-77-30.

■ Мужчина 69 лет, в/о, без в/п, рост 172 см, вес 72 кг, приглашает женщину для общения и совместного проведения досуга. Тула, тел. 35-81-45.

■ Мужчина 58 лет, инвалид, проживает в 2-комн. квартире. Желает познакомиться с одинокой женщиной для серьезных отношений. Уход не требуется. Тел. 8-950-908-02-24.

■ Молодой человек 42 лет. Ищу спутницу жизни 26-27 лет, можно с инвалидностью 3-й гр. Тел. 8-953-192-14-38.

■ Одинокий мужчина 45/150, инвалид, без в/п, работаю, есть своя 1-комн. квартира. Познакомлюсь с одинокой приятной девушкой, можно тоже с инвалидностью, но не обязательно. Вам от 28 до 35 лет, без детей, желаете создать семью, любить и быть любимой. Вы из Щекино, Тулы. При взаимной симпатии можно из области. Подробности по тел. 8-905-628-81-06.

■ Туляк 54 лет, без в/п, есть а/м, познакомится с женщиной около 50 лет. Из области прошу не обращаться. Тел. 8-953-428-71-69.

■ Ищу девушку до 40 лет для серьезных отношений. Тел. 8-950-929-62-13.

■ Порядочный туляк 45/182, без в/п, познакомится с девушкой, женщиной. Люблю домашний уют и природу. При взаимной симпатии возможно создание семьи. Тел. 8-953-963-28-03.

■ Туляк 28/179/90, общительный, ответственный, добрый, реализовавшийся, для создания семьи познакомится с приятной стройной девушкой до 32 лет. Тел. 8-950-916-37-36.

■ Буду рад познакомиться со стройной женщиной до 35 лет, желательно из Тулы. Отвечу всем. Тел. 8-950-928-98-37.

■ Мужчина 58 лет, без в/п, со своим домом, познакомится с женщиной 50-55 лет, желательно из Советского или Привокзального р-нов Тулы. Тел. 8-953-199-32-83.

■ Туляк 54/174/84, добрый, приятной внешности, желает познакомиться с дамой до 50 лет. Тел. 8-953-427-46-80.

■ Ищу женщину милую, одинокую, скромную, для создания семьи. Мне 63 года, рост 174 см. Проявлю заботу, внимание ко всем вашим капризам. Тел. 8-919-074-83-49.

■ Туляк 59 лет, 176/65, без ж/п и м/п, в/п в меру, познакомится с приятной женщиной до 55 лет, вес до 70 кг, для серьезных отношений. Тел. 8-915-788-06-89.

■ Мне 45/170/60, обычной внешности, жилплощадью обеспечен. Для создания семьи познакомлюсь с простой девушкой до 35 лет, без в/п и детей, можно с инвалидностью 2-3-й гр. Тел. 8-950-923-70-52.

■ Ищу девушку, женщину до 43 лет, желательно с инв. 3-2-й гр. Мне 40 лет, рост 180 см, инвалид 3-й гр. Тел. 8-902-908-75-47.

■ Мужчина 65/173/72, полный сил и энергии, ищет свою любовь. Хочу познакомиться с женщиной худощавого телосложения, романтического склада характера, 50-55 лет, для совместной жизни в любви, радости и счастье. Анатолий. Тел. 8-916-090-47-83.

■ Мужчина 50 лет, рост 177 см, вес 68 кг, женится на худенькой женщине до 37 лет, одинокой, можно с небольшой инвалидностью, не ленивой, без в/п, не злой. Сам я работящий, обеспеченный, без в/п, буду относиться с любовью и уважением. Тел. 8-950-917-97-72.

19 ноября –
День ракетных войск и артиллерии!

Вас поздравляем с праздником этим,
Счастья хотим от души пожелать.
Пусть в вашу честь выпускают салюты –
Бодрости духа вам не занимать!
И в этот день вам также желаем,
Чтоб радость коснулась вас поскорей,
Пусть солнце лучами вас обогреет,
Живется пусть ярче, чудесней, бодрей!

С наступающим праздником,
дорогие ветераны и ныне стоящие в строю!

Совет ветеранов ТАИИ.

■ Ищу одинокую женщину 50-60 лет, без особых претензий, спокойную, хозяйственную. Тула или область. Тел. 8-953-438-84-24.

■ Молодой человек 34/181/83 познакомится со стройной девушкой из Тулы. Тел. 8-953-433-68-41.

■ Инв. 2-й гр. 56 лет, без детей. Познакомлюсь с женщиной с инвалидн. 1-2-й гр., 55-62 лет, любой внешности и национ., бездетной, проживающей не далее 20-40 км от Кимовска. Ищу собеседницу. Тел. 8-950-908-66-37.

■ Молодой человек 36 лет, высокий, симпатичный, с чувством юмора, без в/п, интересный в общении, познакомится с симпатичной стройной девушкой, которая мечтает о тепле, уюте, заботе и серьезных отношениях. Тел. 8-953-196-68-92.

■ Порядочный мужчина из г. Узловая, 54/160/67, без в/п, добрый, скромный, трудолюбивый, повар 3-го разр. Люблю собирать грибы, ягоды. Ищу стройную серьезную женщину 32-50 лет, без в/п, добрую, которой нужна семья. Где вы? Мне так одиноко. Переезд к вам. От вас СМС, звонки. Вадим. Тел. 8-920-754-29-70.

■ Молодой человек, 41 год, 175/70, приятной внешности, инвалид 3-й гр. (общее заболевание), живу в Кимовске. Познакомлюсь с не полной девушкой, желательно тоже с инв. 3-й гр., но не обязательно, для серьезных отношений. Пишите СМС о себе. Тел. 8-961-263-52-74.

■ Сельский мужчина, простой, без в/п, среднего возраста, 178/83, разведен, образование высшее техническое. Познакомлюсь для серьезных отношений со стройной женщиной 45-60 лет, ростом от 155 до 170 см, без в/п и жилищных проблем, бескорыстной, независимой, желательно из Ефремова. Возможен переезд. Тел. 8-908-143-14-85.

■ Одинокий мужчина 55 лет желает познакомиться с порядочной женщиной для серьезных отношений. Тел. 8-915-681-78-15.

■ Туляк 28/171/70, в/о, без в/п, м/п и ж/п, ищет скромную, порядочную девушку для серьезных отношений и создания семьи. Тел. 8-920-773-66-78.

■ Молодой парень 37 лет, без в/п и ж/п, с чувством юмора, индивидуальный предприниматель, ищет девушку, женщину от 35 до 40 лет, без в/п и м/п, самостоятельную, высокую, стройную, целеустремленную, хозяйственную, любящую природу, из деревни Тульской области. Желательно без детей или с одним ребенком. Возможен переезд к вам или ко мне. Тел. 8-901-198-14-11.

■ Туляк 61 г. желает познакомиться с тулячкой 50 лет, не склонной к полноте. Звоните в любое время. Тел. 8-950-907-29-15.

■ Молодой человек 42 лет познакомится с хрупкой девушкой. Тел. 8-953-432-01-51.

■ Мужчина 62 лет ищет женщину, желательно живущую в частном доме. Тел. 8-902-900-12-48.

■ Ищу женщину до 57 лет, не склонную к большой полноте, активную, с веселым нравом. Живу в Туле, один, в частном доме. Сексуально здоров. 67/170/65. Тел. 8-902-840-52-93.

■ Мужчина 49/180/80 познакомится с женщиной до 50 лет, уставшей от одиночества, для создания крепкой семьи. Территориально Узловая и рядом. Тел. 8-950-927-62-51.

■ Мужчина 67 лет, добрый, воспитанный, с в/о, без м/п, ж/п и в/п, с чувством юмора, познакомится с умной, обаятельной, доброй женщиной до 59 лет. Тел. 8-915-688-40-60.

■ Надежный и верный мужчина 55 лет ищет верную, хозяйственную, простую женщину от 40 до 45 лет, из Тулы, области, сельской местности, для создания семьи. Тел. 8-953-440-26-65.

■ Сельский житель 49 лет, без в/п, хозяйственный, ищет женщину. Тел. 8-950-926-77-96.

■ Мужчина 61 г. познакомится с женщиной до 55 лет. Тел. 8-953-197-73-28.

■ Туляк 69/173/76, в/о, вдовец, работаю, вредных привычек – «днем с огнем». Познакомлюсь с ухоженной тулячкой до 65 лет, с «всесторонним» интересом к жизни, желательно с чувством юмора, хозяйственной, вакцинированной. При взаимном одобрении... Тел. 8-902-844-96-52.

■ Обыкновенный, веселый, любящий путешествовать, непьющий, некурящий Козерог крепкого телосложения, в полном расцвете сил, без алиментов и тюремного прошлого, в общем, перекатная голь с большим чувством юмора, наконец решил жениться. Сам: рост почти 180 см, ну очень темпераментный. Рассмотрю любые предложения от 55 до 60 лет, ни одно не останется без внимания. Участницы конкурса, обладающие титулами Мисс и Миссис года города, хутора и прочее, пользуются особыми привилегиями и кастинг проходят вне очереди. Пьющих, непутевых просьба не беспокоить, на сброс и СМС не отвечу. На первом плане вижу Тельца и Деву. Не упускайте свой шанс на счастливую жизнь, плакать не будете никогда, обещаю. Тел. 8-915-698-41-76.

■ Зрелый состоявшийся мужчина, деловой, обеспеченный, спортивный, 170/70. Хочу создать семью с молодой женщиной, не бывшей в браке (30-40 лет), также мечтающей иметь семью: мужа, детей (сколько Бог даст), стройной, хозяйственной, образованной, доброй и верной. Дом уже есть. Жду звонка от единственной. Тел. 8-930-898-39-25.

Читайте online версию газеты на
MYSLO.RU/PRESSA

Карта погоды на четверг 18 ноября

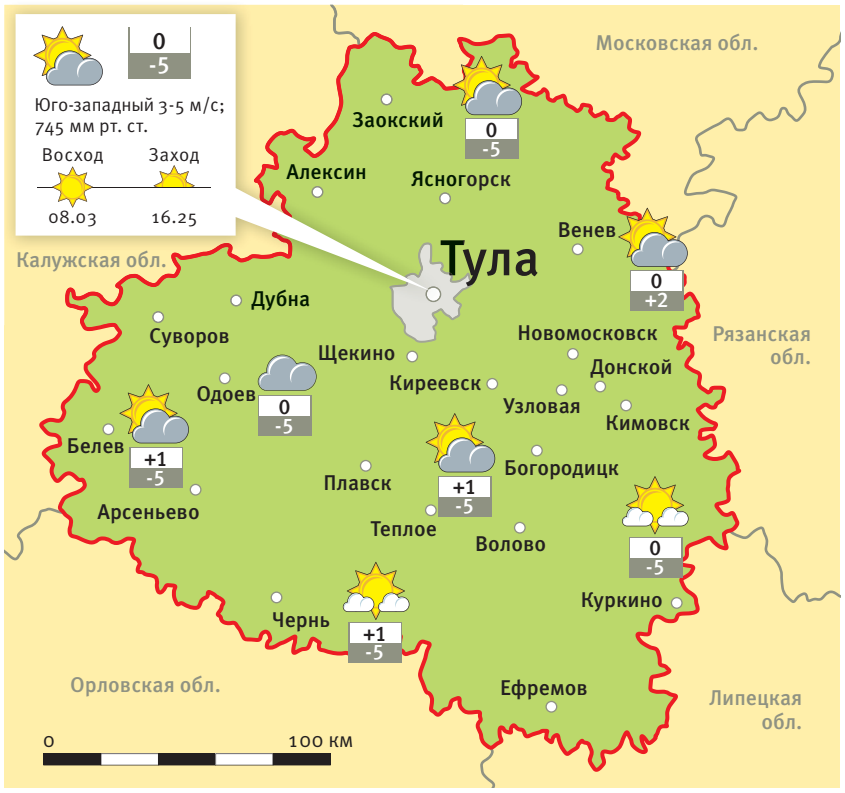

Луна в Тельце. 14-й лунный день.
Самый энергетически сильный день месяца, время решительных действий.

Погода в России и мире

Москва	-1
С.-Петербург	+4
Сочи	+14
Тольятти	0
Ялта	+11
Киев | Украина	+4
Хургада | Египет	+27
Анталья | Турция	+21
Паттайя | Таиланд	+30
Мадрид | Испания	+16
Рим | Италия	+19
Париж | Франция	+12
Лондон | Англия	+13
Прага | Чехия	+7
Берлин | Германия	+9
Токио | Япония	+14
Варшава | Польша	+7
Хайфа | Израиль	+25
Нью-Йорк | США	+12

Прогноз погоды в Туле и области с 19 по 24 ноября

Пятница 19 ноября	0... +2 °C	небольшой мокрый снег
	-1... +1 °C	небольшой мокрый снег

Луна в Тельце. 15-й лунный день.
Избегайте ссор, сохраняйте внутреннее спокойствие.

Суббота 20 ноября	0... +2 °C	мокрый снег
	-2... 0 °C	мокрый снег

Луна в Близнецах. 16-й лунный день.
День непростой, будьте собранны и благоразумны.

Воскресенье 21 ноября	0... +2 °C	небольшой мокрый снег
	-1... 0 °C	небольшой мокрый снег

Луна в Близнецах. 17-й лунный день.
День радости, любви и творчества, обретения внутренней свободы.

Понедельник 22 ноября	около 0 °C	снег
	-5... -2 °C	небольшой снег

Луна в Раке. 18-й лунный день.
День будет удачным, если вы отнесетесь внимательно к себе и другим.

Вторник 23 ноября	-4... -2 °C	пременная облачность
	-8... -6 °C	пасмурно

Луна в Раке. 19-й лунный день.
Для экономии сил сохраняйте спокойствие.

Среда 24 ноября	-2... -1 °C	пасмурно
	-6... -3 °C	пасмурно

Луна в Раке. 20-й лунный день.
День освобождения от душевного груза, преодоления сомнений.

Лунный календарь красоты и здоровья

18-19 ноября. Голодать не следует.
20-21 ноября. Хороша в эти дни парная баня, сауна.
22-24 ноября. Внимательно отнеситесь ко всему, что едите в эти дни.

Неблагоприятные дни: 21 ноября.

Праздники и памятные даты

17 ноября. День участковых уполномоченных полиции. День ГИС.
18 ноября. День рождения Деда Мороза.
19 ноября. День ракетных войск и артиллерии. День работника стекольной промышленности России. Международный мужской день.
20 ноября. День работника транспорта.
21 ноября. День работника налоговых органов РФ. Всемирный день телевидения.
22 ноября. День психолога. День педиатра. День сыновей.

В этот день родились

19 ноября – 110 лет со дня рождения Николая Алексеевича Мусатова (1911-1965), Героя Советского Союза, военного летчика, уроженца с. Каменка ныне Узловского района.

Православные праздники

17 ноября. Прп. Иоанникия Великого.
18 ноября. Свт. Тихона, патриарха Московского и всея Руси.
19 ноября. Прп. Варлаама Хутынского.
20 ноября. Иконы Божией Матери «Взыграние».
21 ноября. Собор Архистратига и прочих Небесных Сил бесплотных.
22 ноября. Свт. Нектария, митрополита Пентапольского, Эгинского чудотворца. Иконы Божией Матери «Скоропослушница». Если сегодня туман – к оттепели.
23 ноября. Мч. Ореста врача.

Именинники

17 ноября. Александр, Евгения, Илья.
18 ноября. Тимофей, Тихон.
19 ноября. Виктор, Никита, Нина.
20 ноября. Валерий, Григорий, Кирилл.
21 ноября. Михаил, Павел.
22 ноября. Антон, Дмитрий, Семен.
23 ноября. Анна, Борис, Ольга.

Гороскоп на неделю с 22 по 28 ноября

ОВЕН (21.03-20.04)
Ваши планы начнут реализовываться. Обратите внимание на семью – вот где вас будет ожидать счастье. В конце недели не переоцените свои силы. В выходные больше времени посвятите отдыху.

ТЕЛЕЦ (21.04-21.05)
Эта неделя может оказаться на редкость продуктивной и спокойной. Вы можете многого добиться в финансовом направлении. В воскресенье не стоит вносить в семью хаос и суету.

БЛИЗНЕЦЫ (22.05-21.06)
Возможны непростые ситуации. Вероятна финансовая зависимость от партнера. Наилучшей схемой действий будет их спонтанность. Помните, что близкие желают вам только добра.

РАК (22.06-22.07)
На этой неделе вам будет тяжело от активной деятельности. В середине недели вы будете испытывать острую потребность в помощи. Если ее вам предложат – примите ее с благодарностью.

ЛЕВ (23.07-23.08)
На работе успех может сопутствовать, если вы не будете размениваться по мелочам. Выходные проведите в комфортной обстановке, избегая ненужных контактов.

ДЕВА (24.08-23.09)
На работе в этот день могут возникнуть проблемы. Во взаимоотношениях с начальством соблюдайте осторожность. Ближе к концу недели возможно пополнение финансов.

ВЕСЫ (24.09-23.10)
Благоприятное время для воплощения в жизнь планов и идей. На работе проявите активность – партнеры вас поддержат. Выходные – удачное время для поездок и путешествий.

СКОРПИОН (24.10-22.11)
Не начинайте действовать, не определившись с целями. Можете рассчитывать на помощь и здравые советы друзей. Выходные окажутся спокойными.

СТРЕЛЕЦ (23.11-21.12)
Неделя благоприятна для творческих занятий, требующих уединения. Сейчас вы на гребне финансовой волны, но не забывайте помогать другим. Найдите время для своих близких.

КОЗЕРОГ (22.12-20.01)
Для достижения успешности в бизнесе вам понадобятся сосредоточенность и уверенность в силах и финансах. Неофициальные встречи в субботу позволят обрести новые возможности.

ВОДОЛЕЙ (21.01-19.02)
Направьте свою энергию на созидание. В конце недели возможна серьезная проверка ваших целей и принципов. В выходные вы можете ощутить улучшение своего благосостояния.

РЫБЫ (20.02-20.03)
Неделя благоприятна для труда. Но не стоит забывать и об отдыхе. В середине недели можете получить материальную поддержку. Устройте в выходные небольшой, но эффектный праздник для своих друзей.

Играй со «Слободой»

и выиграй
НОУТБУК ASUS
X509MA-BR525T Intel Pentium N5030/4Gb/128Gb/15.6HD/W10

Сегодня мы публикуем билет № 11

Всего их будет 15. Вырезайте их все по контуру, складывайте в стопочку и ждите объявления играющего номера – одного из пятнадцати.

ФИО _____
Адрес _____
Возраст _____
Телефон _____

ПРИМЕЧАНИЕ. В соответствии с российским законодательством подоходный налог со стоимости выигрыша выплачивает победитель. Не является лотереей. Изображение приза может отличаться от вручаемого.
Подробная информация об организаторе, правилах проведения, количестве призов, сроках, месте и порядке их получения по тел. 57-07-07.

СЛОБОДА 16+ СЕМЕЙНАЯ ГАЗЕТА

на правах рекламы

Семейная газета «Слобода»
Учредитель и издатель ООО «СЛОБОДА»
ТЕЛЕФОН 57-07-07
› Генеральный директор Т. В. Алексеева.
› Главный редактор Л. Н. Тимофеева, доб. 234.
› Директор отдела рекламы Д. С. Мартынова, доб. 248.
› Отдел социальных проблем – Ю. В. Александрова, доб. 234.
› Дежурная часть – С. С. Стариков, А. А. Жильцов, доб. 232.
› Спорт – К. И. Вернигорина, доб. 232.
› Частные объявления – Л. И. Судакова, доб. 259.
› Главный редактор Myslo.ru Ю. А. Королева, доб. 811.
› Телефон отдела рекламы доб. 248.
› Адрес для писем: 300026, Тула-26, а/я 1431.
› Адрес редакции и издателя: 300026, Тула, пр. Ленина, 116, 1-й эт., e-mail: news@myslo.ru
Материалы в рубриках «Есть мнение» или с пометками «На правах рекламы», ® публикуются на коммерческой основе. За достоверность информации в рекламных материалах несет ответственность рекламодатель.
Реклама и объявления принимаются с 9.00 до 17.00, субб., воскр. – выходные дни.
Газета зарегистрирована Управлением Федеральной службы по надзору за соблюдением законодательства в сфере массовых коммуникаций и охраны культурного наследия по ЦФО (ПИ №ФС1-80224Т от 28.09.2006 г.).
Отпечатана в ЗАО «Прайм Принт Москва», адрес типографии: 141700, МО, г. Долгопрудный, Лихачевский пр., 5-в, тел. (495) 789-45-25.
Время подписания в печать, по графику – 14.00. Фактически – 14.00.
Рекомендуемая цена – 33 руб. 00 коп.
Дата выхода в свет 17 ноября 2021 г.
Перепечатка статей без согласия авторов и редакции запрещена. При использовании материалов электронными СМИ гиперссылка на портал Myslo.ru обязательна.
Подписной индекс П2466 или 54307
онлайн-подписка podpiska.pochta.ru
Заказ №3341
Тираж сертифицирован Бюро тиражного аудита АВС Россия.
35 000 экз.
16+
Выпуск издания осуществлен при финансовой поддержке Федерального агентства по печати и массовым коммуникациям

3 декабря, 19.00, ГКЗ (Тула, ул. Советская, 2).

Сергей Любавин

КУПИТЬ БИЛЕТ MYSLO.RU/KASSA

Любавин – автор-исполнитель русского любовно-романтического шансона. Завораживающий тембр, неповторимый вокал, лирическая «есенинская» нота его песен, также динамичные и танцевальные произведения, полностью живой звук на сольных концертах – именно это так притягивает людей к творчеству Сергея Любавина и делает его концерт незабываемым.

Билеты на Myslo/ru/kassa. Цена билетов 900-2000 руб. 6+

СПЕКТАКЛЬ

Театр Юрия Куклачева

20 ноября, 13.00, КДЦ «Азот» (Новомосковск, ул. Куйбышева, 15-г.)

Дети и родители совершат путешествие в волшебную страну Мяугли, где люди и кошки понимают друг друга! Всем жителям этой страны, и людям, и кошкам, предстоят удивительные приключения в борьбе с пиратами, которые захотят установить в стране свои «недобрые» порядки!
Билеты на **Myslo.ru/kassa.** Цена билетов 1000-1700 руб. 0+

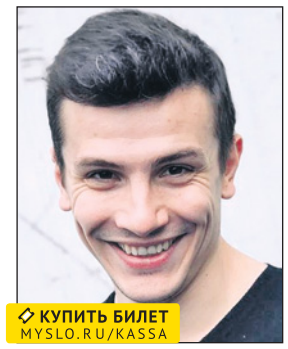

27 ноября, 20.00, Concert Hall (Тула, ул. Ф. Энгельса, 70).

Юрий Николаенко

Звезда сериала «Улица», композитор, певец, участник второго сезона шоу «Песни» на ТНТ.

Билеты на Myslo.ru/kassa. Цена билетов 1500 руб. 16+

10 декабря, 19.00, Concert Hall (Тула, ул. Ф. Энгельса, 70).

Группа «Пилот»

«Осенний концерт» обещает стать жарким: зрителей ждёт программа с зашкаливающим содержанием хитов и нетленок.

Билеты на Myslo.ru/kassa. Цена билетов 1500 руб. 16+

11 декабря, 19.00, ГКЗ (Тула, ул. Советская, 2).

Павел Прилучный,

Раиса Рязанова, Алексей Коряков и др. в комедии «Авантюристы поневоле» по пьесе Александра Коровкина «Тётки».
Билеты на Myslo.ru/kassa. Цена билетов 1800-3900 руб. 16+

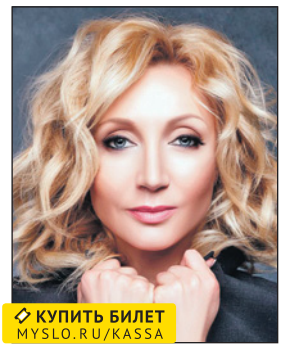

15 декабря, 19.00, ГКЗ (Тула, ул. Советская, 2).

Кристина Орбакайте

Светомузыкальное шоу, танцгруппа, фееричные костюмы, незабываемые художественные образы.

Билеты на Myslo.ru/kassa. Цена билетов 2500-45000 руб. 12+

КОНЦЕРТЫ, СПЕКТАКЛИ

BACKSTAGE CLUB
Тула, ул. Набережная Дрейера, 54.

26 ноября, 20.00 – группа **«Мураками»**. Билеты на **Myslo/ru/kassa.** Цена билетов 1300 руб. 16+
3 декабря, 19.00 – группа **«План Ломоносова»**. Билеты на **Myslo/ru/kassa.** Цена билетов 800 руб. 16+
10 декабря, 19.00 – индитрио **«КОСМОНАВТОВ НЕТ»**. Альбом «1+1=11». Билеты на **Myslo/ru/kassa.** Цена билетов 1000 руб. 16+
11 ноября, 19.00 – рок-исполнитель **Radio Tapok**. Билеты на **Myslo/ru/kassa.** Цена билетов 800-2000 руб. 16+

ГОРОДСКОЙ КОНЦЕРТНЫЙ ЗАЛ
Тула, ул. Советская, 2.

25 ноября, 19.00 – **Лена Василек** и группа «Белый день». Билеты на **Myslo.ru/kassa.** Цена билетов 800-1300 руб. 6+
28 ноября, 17.00 – **«Отдам мужа в хорошие руки»**. Яна Поплавская, Вячеслав Невинный, Ирина Лачина и др. Билеты на **Myslo.ru/kassa.** Цена билетов 800-1700 руб. 16+
4 декабря, 19.00 – концерт памяти Юрия Алмазова при участии групп **«Воровайки»** и **«Владимир»**. Билеты на **Myslo.ru/kassa.** Цена билетов 1300-3300 руб. 18+
10 декабря, 19.00 – **Александр Малинин**. Билеты на **Myslo/ru/kassa**. Цена билетов 1600-3200 руб. 6+
19 декабря, 19.00 – **Алексей Петрухин** и группа **«Губерния»** с программой «Мой свет». Билеты на **Myslo.ru/kassa.** Цена билетов 1800-2800 руб. 12+

Группа «Мураками».

HARAT'S PUB
Тула, Красноармейский проспект, 19.

20 ноября, 21.00 – группа **«Джанго»**. Билеты на **Myslo.ru/kassa.** Цена билетов 1200 руб. 16+

CONCERT HALL
Тула, ул. Ф. Энгельса, 70.

20 ноября, 20.00 – группа **«АнимацИЯ»**. Билеты на **Myslo.ru/kassa.** Цена билетов 1000 руб. 12+
3 декабря, 20.00 – концерт официальной трибьют-группы «Сектора Газа» — **«Черный вторник»**. Билеты на **Myslo.ru/kassa.** Цена билетов 800 руб. 18+
4 декабря, 20.00 – группа **«Йорш»**. Билеты на **Myslo.ru/kassa.** Цена билетов 800 руб. 18+

РОК-КЛУБ «М2»
Тула, ул. Октябрьская, 306.

19 ноября,19.00 – группа **MOJDEUS**. Билеты на **Myslo.ru/kassa.** Цена билетов 500-800 руб. 16+
20 ноября, 19.00 – группа **Martin Grimm** презентует новую программу «Цветы». Билеты на **Myslo.ru/kassa.** Цена билетов 500 руб. 18+
2 декабря, 19.00 – группа **«Красная Плесень»**. Билеты на **Myslo.ru/kassa.** Цена билетов 700-1000 руб. 16+
3 декабря, 19.00 – **RAMMSTEIN** tribute show. Билеты на **Myslo.ru/kassa.** Цена билетов 500-800 руб. 18+
11 декабря, 20.00 – группы **«Эскалада»**. Билеты на **Myslo.ru/kassa.** Цена билетов 500-1200 руб. 18+

ТУЛЬСКАЯ ФИЛАРМОНИЯ
Тула, пр. Ленина, 51.

30 ноября, 18.30 – **Дмитрий Дюжев** в спектакле **«Евгений Онегин»**. Билеты на **Myslo.ru/kassa.** Цена билетов 1400-1600 руб. 6+

ТЕАТР ДРАМЫ
Тула, пр. Ленина, 34-а, тел. 31-11-69.

18 ноября, 18.30 – У. С. Моэм. **«Красотка и семья»**. 12+
19 ноября, 18.30 – Я. Пулинович. **«Земля Эльзы»**. 16+
20, 21 ноября, 11.00, 14.00 – концерт артистов **«На всю оставшуюся жизнь...»**. Цена билетов 250 руб. 6+
20 ноября, 18.30 – О. Уайльд. **«Веер леди У.»** 12+
21 ноября, 18.30 – Д. У. Кристнер. **«Знойные мамочки»**. 16+
26 ноября, 18.30 – Ф. Достоевский. **«Дядюшкин сон»**. 12+
27 ноября, 18.30 – И. Бабель. **«Закат»**. 12+
Цена билетов 150-800 руб.

КАМЕРНЫЙ ДРАМТЕАТР
Тула, ул. Дзержинского, 8, тел. 30-45-96.

19 ноября, 19.00 – А. Пушкин. **«Маленькие трагедии»**. 12+
20 ноября, 18.30 – В. Ерофеев. **«Москва – Петушки»**. 18+
21 ноября, 18.30 – Г. Маркес. **«Любовная отповедь»**. 16+
25 ноября, 19.00 – А. Пушкин. **«Пиковая дама»**. 16+
26 ноября, 19.00 – Ф. Достоевский. **«Белые ночи»**. 16+
27 ноября, 18.30 – У. Гибсон. **«Белые розы, розовые слоны»**. 16+
Цена билетов 550-650 руб.

ТЕАТР «ЭРМИТАЖ»
Тула, Ликерка Лофт, пр. Ленина, 85, корп. 4.

18 ноября, 19.00 – Т. Уильямс. **«Стеклянный зверинец»**. 16+
20 ноября, 11.00 – В. Гауф. **«Маленький Мук»**. 6+.
Цена билетов 100-400 руб.

ЦЕНТР КУЛЬТУРЫ И ДОСУГА
Тула, ул. Металлургов, 22.

21 ноября, 17.00 – театр-студия «Мюсли». Пластический спектакль **«Фрида»**. Билеты на **Myslo.ru/kassa.** Цена билетов 150-300 руб. 12+

ПОНЕДЕЛЬНИК | 22 ноября

Первый

05.00 «Доброе утро» (16+)
09.00 Новости (16+)
09.25 «Доброе утро» (16+)
09.50 «Жить здорово!» (16+)
10.55 «Модный приговор» (6+)
12.00 Новости (16+)
12.15 «Время покажет» (16+)
15.00 Новости (16+)
15.15 «Давай поженимся!» (16+)
16.00 «Мужское/Женское» (16+)
17.00 «Время покажет» (16+)
18.00 Вечерние новости (16+)
18.40 «На самом деле» (16+)
19.45 «Пусть говорят» (16+)
21.00 «Время» (16+)
21.30 «Мосгаз. Дело №8. Западня». Т/с (16+)
22.30 «Док-ток» (16+)
23.25 «Вечерний Ургант» (16+)
00.00 «Познер» (16+)
01.05 «Время покажет» (16+)
03.00 Новости (16+)
03.05 «Время покажет» (16+)

Россия

05.00 «Утро России» (16+)
09.00 «Вести». Местное время (16+)
09.30 «Утро России» (16+)
09.55 «О самом главном» (12+)
11.00 «Вести» (16+)
11.30 «Судьба человека с Борисом Корчевниковым» (12+)
12.40 «60 минут» (12+)
14.00 «Вести» (16+)
14.30 «Вести». Местное время (16+)
14.55 «Тайны следствия». Т/с (16+)
17.00 «Вести» (16+)
17.15 «Андрей Малахов. Прямой эфир» (16+)
18.40 «60 минут» (12+)
20.00 «Вести» (16+)
21.05 «Вести». Местное время (16+)
21.20 «Стенограмма судьбы». Т/с (16+)
23.35 «Вечер с Владимиром Соловьевым» (12+)
02.20 «Тайны следствия». Т/с (16+)
04.05 «Личное дело». Т/с (16+)

НТВ

06.30 «Утро. Самое лучшее» (16+)
08.00 «Сегодня» (16+)
08.25, 10.25 «Морские дьяволы. Смерч судьбы». Т/с (16+)
10.00 «Сегодня» (16+)
13.00 «Сегодня» (16+)
13.25 «Чрезвычайное происшествие» (16+)
14.00 «Место встречи» (16+)
16.00 «Сегодня» (16+)
16.25 «За гранью» (16+)
17.30 «ДНК» (16+)
18.35, 19.40 «Горячая точка». Т/с (16+)
19.00 «Сегодня» (16+)
21.20 «По ту сторону смерти». Т/с (16+)
23.35 «Сегодня» (16+)
00.00 «Высокие ставки. Реванш». Т/с (16+)
05.00 «Мухтар. Новый след». Т/с (16+)

СТС Тула

06.00, 05.50 «Ералаш» (16+)
06.10 «Три кота». М/с (0+)
06.50 «Форт Боярд» (16+)
20.00 «Русский ниндзя» (16+)
22.10, 23.50 «Суперлига» (16+)
01.20 «Кино в деталях с Федором Бондарчуком» (18+)
02.20 «Полицейская академия». Х/ф (США, 1984 г.) (16+) Комедия. Мэр города Сью Билл отменил ограничения по подбору кандидатов на службу в полиции, и все, кто мог, начали записываться туда немедленно – в результате получилась смешная комедия.
03.50 «6 кадров» (16+)
05.10 М/ф (6+)

ТНТ Тула

07.00, 07.30, 07.55, 08.25 «ТНТ. Gold» (16+)
09.00 «Новые Танцы» (16+)
11.00, 11.30, 12.00, 12.30, 16.00, 16.30, 17.00, 17.30 «СашаТаня». Т/с (16+)
13.00, 13.30, 14.00, 14.30, 15.00, 15.30 «Универ. Новая общага». Т/с (16+)
18.00, 18.30, 19.00, 19.30 «Ольга». Т/с (16+)
20.00, 20.30 «Полярный». Т/с (16+)
21.00 «Где логика?» (16+)
22.00 «Stand Up» (16+)
23.00 «Дневник Бриджит Джонс». Х/ф (Великобритания, Ирландия, Франция) (16+)
01.00 «Такое кино!» (16+)
01.30, 02.20 «Импровизация» (16+)
03.10 «Comedy Баттл. Последний сезон» (16+)
04.00, 04.55, 05.45 «Открытый микрофон». «Дайджест» (16+)
06.35 «ТНТ. Best» (16+)

Тульский

06.00 «Фонари. Утро». Информационно-развлекательная программа (12+)
07.00, 07.30, 08.00, 08.30, 09.00, 12.00, 13.00, 14.00, 15.00, 16.00, 17.00, 19.30, 22.30, 23.55, 02.30 «Только новости» (12+)
07.05, 07.35, 08.05, 08.35, 09.10 Утро (12+)
10.00 «Включай» (0+)
10.30, 20.00, 23.25, 01.30 «Особое мнение» (12+)
11.00, 12.10 Мультмир (6+)
12.00, «Только новости» (0+)
13.05, 14.05 «Рыжая». Т/с (12+)
15.10 Мультмир (6+)
16.05, 17.05 «Закрытая школа». Т/с (16+)
18.00 «Фонари». Информационно – развлекательная программа (12+)
20.30, 21.30 «Орлова и Александров». Т/с (16+)
22.55 «Книга жалоб» (12+)
01.00, 01.55, 02.50 «Тула. Live» (0+)
04.00 «Фонари. Утро». Информационно-развлекательная программа (12+)

ТВ Центр

06.00 «Настроение» (16+)
08.10 «Молодая жена». Х/ф (16+)
10.10, 04.45 «Екатерина Савинова. Шаг в бездну». Д/ф (16+)
10.55 «Городское собрание» (12+)
11.30, 14.30, 17.50, 22.00, 00.00 «События» (16+)
11.50 «Коломбо». Т/с (16+)
13.40, 05.20 «Мой герой» (12+)
14.50 «Город новостей» (16+)
15.05, 03.10 «Женская версия». Т/с (16+)
16.55 «Звездные приживалы». Д/ф (16+)
18.10 «Анатомия убийства». Т/с (16+)
22.30 «Война на кончиках пальцев». Д/с (16+)
23.05 «Знак качества» (16+)
00.35, 02.55 «Петровка, 38» (16+)
00.55 «Прощание. Николай Рыбников и Алла Ларионова» (16+)
01.35 «Сергей Лапин. Влюбленный деспот». Д/ф (16+)
02.15 «Любимая женщина Владимира Ульянова». Д/ф (16+)

Рен ТВ

06.00 «Документальный проект» (16+)
07.00 «С бодрым утром!» (16+)
08.30, 12.30, 16.30, 19.30, 23.00 «Новости» (16+)
09.00 «Засекреченные списки» (16+)
11.00 «Как устроен мир с Тимофеем Баженовым» (16+)
12.00, 16.00, 19.00 «Информационная программа 112» (16+)
13.00 «Загадки человечества с Олегом Шишкиным» (16+)
14.00 «Невероятно интересные истории» (16+)
15.00 Документальный спецпроект (16+)
17.00, 04.10 «Тайны Чапман» (16+)
18.00 «Самые шокирующие гипотезы» (16+)
20.00 «13-й воин». Х/ф (16+)
22.00 «Водить по-русски» (16+)
23.30 «Неизвестная история» (16+)
00.30 «Револьвер». Х/ф (16+)
02.35 «Вечно молодой». Х/ф (16+)
05.00 «Территория заблуждений с Игорем Прокопенко» (16+)

Домашний

06.30 «6 кадров» (16+)
06.40 «Реальная мистика». Т/с (16+)
07.40 «По делам несовершеннолетних» (16+)
08.45 «Давай разведемся!» (16+)
09.55 «Тест на отцовство» (16+)
12.10 «Понять. Простить». Т/с (16+)
13.15 «Порча». Т/с (16+)
13.45 «Знахарка». Т/с (16+)
14.20 «Верну любимого». Т/с (16+)
14.55, 19.00 «Доктор Надежда». Т/с (16+)
23.00 «Дыши со мной». Т/с (16+)
02.05 «Реальная мистика». Т/с (16+)
02.55 «Верну любимого». Т/с (16+)
03.20 «Порча». Т/с (16+)
03.45 «Знахарка». Т/с (16+)
04.10 «Понять. Простить». Т/с (16+)
05.00 «Тест на отцовство» (16+)
05.50 «Домашняя кухня» (16+)
06.15 «6 кадров» (16+)

Звезда

06.00 «Лето волков». Т/с (16+)
08.00 «Сегодня утром» (12+)
10.00, 14.00, 19.00, 22.15 Новости дня (16+)
10.20, 14.25, 19.30 «Специальный репортаж» (12+)
10.40, 02.40 «Дети Дон Кихота». Х/ф (12+)
12.20, 22.25 «Открытый эфир» (12+)
14.50, 15.05 «СМЕРШ. Умирать приказа не было». Т/с (16+)
15.00 Военные новости (16+)
19.50 «Освободители». Д/с (16+)
20.40 «Скрытые угрозы» (12+)
21.25 «Загадки века с Сергеем Медведевым». Д/с (12+)
00.05 «Между тем» (12+)
00.40 «Живи и помни». Х/ф (16+)
03.55 «Зафронтовые разведчики». Д/с (16+)
04.35 «Сделано в СССР». Д/с (12+)
04.45 «Объявлены в розыск». Т/с (16+)

ТВ-3

06.00 М/ф (6+)
09.30 «Слепая. Спарта» (16+)
10.05 «Слепая. Иванов против Иванова» (16+)
10.40 «Слепая. Ойка» (16+)
11.15 «Слепая. Пижамная вечеринка» (16+)
11.50, 12.25, 13.00, 13.35, 14.10, 15.45, 16.20 «Гадалка». Т/с (16+)
14.40 «Мистические истории» (16+)
16.55 «Старец. Награда» (16+)
17.25 «Слепая. Стартап» (16+)
18.00 «Слепая. Бантики» (16+)
18.30 «Слепая. Кулак» (16+)
19.00 «Слепая. Стекляшки» (16+)
19.30 «Инсомния». Т/с (16+)
20.30, 21.15, 22.10 «Сверхъестественное». Т/с (16+)
23.00 «Близнецы». Х/ф (6+)
01.15 «Малавита». Х/ф (16+)
03.00, 03.30, 03.45, 04.15, 04.45, 05.15, 05.30 «Чтец». Т/с (12+)

Культура

06.30, 07.00, 07.30, 10.00, 15.00, 19.30, 23.40 Новости культуры (16+)
06.35 «Пешком...». Москва английская (16+)
07.05, 20.05 «Правила жизни» (16+)
07.35 Невский ковчег (16+)
08.05 Острова (16+)
08.50, 16.25 «Юркины рассветы». Х/ф (16+)
10.15 «Наблюдатель» (16+)
11.10 XX век (16+)
12.00 «Такая жиза Маши Грековой». Д/ф (16+)
12.20, 22.20 «Михайло Ломоносов». Х/ф (16+)
13.35 Линия жизни (16+)
14.30 «Настоящее-прошедшее. Поиски и находки». Д/с (16+)
15.05 Новости (16+)
15.20 «Агора» (16+)
17.35 Зальцбургский фестиваль (16+)
18.40 «Слово в слово». Д/ф (16+)
19.45 Главная роль (16+)
20.35 «Купер. Непойманный». Д/ф (16+)
21.35 «Сати. Нескучная классика...» с К. Богомоловым (16+)
23.30 Цвет времени (16+)

TV-1000

05.40? 06.20 «Доктор Хаус». Т/с (16+)
07.10 «Неспящие в Сиэтле». Х/ф (США) (6+)
09.10 «Форрест Гамп». Х/ф (США) (12+)
11.50 «Изгой». Х/ф (США) (12+)
14.30 «Терминал». Х/ф (США) (12+)
16.50 «Вспомнить все». Х/ф (США, Канада) (16+)
19.00 «Обливион». Х/ф (США) (16+)
21.15 «Ванильное небо». Х/ф (США, Испания) (16+)
23.45 «Останься». Х/ф (США) (16+)
01.30 «Неспящие в Сиэтле». Х/ф (США) (6+)
03.10 «Всплеск». Х/ф (США) (12+)
05.00, 05.40 «Доктор Хаус». Т/с (16+)

TV-1000 action

06.55 «Остров». Х/ф (США) (12+)
09.20 «Эквилибриум». Х/ф (США) (16+)
11.10 «Судья Дредд 3D». Х/ф (США) (18+)
12.50 «Прогулка среди могил». Х/ф (США) (18+)
14.45 «К-19». Х/ф (США, Великобритания, Германия) (12+)
17.10 «16 кварталов». Х/ф (США, Германия) (12+)
19.00 «Заложник». Х/ф (США, Германия) (16+)
20.55 «Коломбиана». Х/ф (Франция) (16+)
22.45 «Три девятки». Х/ф (США) (18+)
00.40 «К-19». Х/ф (США, Великобритания, Германия) (12+)
03.10 «Прогулка среди могил». Х/ф (США) (18+)
05.10 «Красная жара». Х/ф (США) (18+)

TV-1000 русское кино

06.05 «Зоя». Х/ф (12+)
08.00 «Ржев». Х/ф (12+)
10.10 «Коридор бессмертия». Х/ф (12+)
12.40 «Курьер из «Рая». Х/ф (12+)
14.25 «Трудности выживания». Х/ф (16+)
16.00, 17.00 , 18.00, 19.05 «Нюхач». Т/с (Украина) (16+)
20.05 «14+». Х/ф (16+)
22.00 «Смотри как я». Х/ф (12+)
23.40 «Мужчина с гарантией». Х/ф (16+)
01.15 «Выше неба». Х/ф (16+)
02.55 «Про Любоff». Х/ф (16+)
04.40 «Гудбай, Америка». Х/ф (12+)

Дом кино

06.30 Анимац. фильм **«Добрыня Никитич и Змей Горыныч»** (6+)
07.45 Анимац. фильм **«Три богатыря на дальних берегах»** (6+)
09.00 Анимац. фильм **«Три богатыря. Ход конем»** (6+)
10.25 «Сваты». Т/с (16+)
15.15 «Секретарша». Т/с (16+)
18.10 «Сваты». Т/с (16+)
01.00 «Крысиные бега». Х/ф (12+) США – Канада, 2001 г.)Один из самых состоятельных людей Лас-Вегаса Дональд Синклэр, большой любитель всевозможных розыгрышей, придумывает новую забавную игру – «Крысиные бега», в которой участвуют шесть человек. Дональд предлагает участникам немудреное условие: первого, кто откроет вокзальный сейф в Мексиканском городе Силвер, ожидает награда в $2 млн.
02.45 «Пришельцы 2. Коридоры времени». Х/ф (16+)
04.40 «Ералаш» (6+)
05.05 Анимац. фильм **«Волки и овцы: б-е-е-е-зумное превращение»** (6+)

Русский роман

07.30 «Выбирая судьбу». Х/ф (16+)
11.10 «Когда его совсем не ждешь». Х/ф (12+)
14.30 «Анютино счастье». Х/ф (12+) (Россия, 2013 г.) Аня, юная девушка с бойким характером, возвращается в родное село из детдома, куда попала после смерти матери. Она приезжает к старшему брату, которого долгие годы не видела, но в собственном доме оказывается не у дел: у брата своя семья, где Аню никто не ждал. Неожиданно выясняется, что сельский «олигарх» Юмашев, хозяин большой фермы – Анин отец.
18.00 «Письма из прошлого». Х/ф (12+)
21.20 «Слабая женщина». Х/ф (12+)

Русский иллюзион

05.55 «Облепиховое лето». Х/ф (12+)
07.25 «Слоны могут играть в футбол». Х/ф (16+)
09.15 «Порт». Х/ф (16+)
10.55 «Няньки». Х/ф (16+)
12.40 «Корпоратив». Х/ф (16+)
14.20 «Неуловимые». Х/ф (16+)
16.00 «Чемпионы. Быстрее. Выше. Сильнее». Х/ф (6+) (Россия, 2016 г.) Олимпийский чемпион – высший титул, который остается с человеком на всю жизнь. Эти спортсмены неоднократно получили такой титул. Каждый из них прошел свой драматичный путь в спорте, у каждого из них множество побед на соревнованиях разного уровня. Три новеллы посвящены трем олимпийским чемпионам – пловцу Александру Попову, гимнастке Светлане Хоркиной и борцу-тяжеловесу Александру Карелину. Основано на реальных событиях.
17.50 «Про жену, мечту и еще одну...». Х/ф (12+)
19.15 «Неуловимые. Последний герой». Х/ф (16+)
20.40 «Белые ночи». Х/ф (12+)
22.25 «Пришелец». Х/ф (12+)

Телепрограмма предоставлена ЗАО «Сервис ТВ» и телеканалами. В программе возможны изменения по не зависящим от редакции причинам.

Спас

06.25 «Воскресенье, половина седьмого». Х/ф (16+)
08.00 «Утро на Спасе» (16+)
11.00 «Завет» (6+)
12.05 «Знак равенства» (16+)
12.20 «Бесогон» (16+)
13.00, 22.45 «Прямая линия. Ответ священника» (12+)
14.00, 14.30 «Монастырская кухня» (16+)
15.00 «Я буду вас видеть и слышать, и помогать вам». Д/ф (16+)
15.35, 01.00 «Победоносец». Д/ф (16+)
16.35 «Проверка на дорогах». Х/ф (16+)
18.30 «Ищу человека». Х/ф (16+)
20.30 «Вечер на Спасе» (16+)
23.45 «Прямая линия жизни» (16+)
00.45 «День Патриарха» (16+)
01.45 «Профессор Осипов» (16+)

Пятый канал

05.00, 09.00, 13.00, 17.30 «Известия» (16+)
05.25, 06.10, 07.00, 07.55, 09.25, 10.20, 11.20, 12.20, 13.25 «Специалист». Т/с (16+)
08.55 «Знание-сила» (16+)
13.45, 14.45, 15.40, 16.30 «Аз воздам». Х/ф (16+)
17.45, 18.45 «Провинциал». Т/с (16+)
19.50, 20.40, 21.25, 22.20, 00.30 «След». Т/с (16+)
23.10 «Великолепная пятерка 4». Т/с (16+)
00.00 «Известия. Итоговый выпуск» (16+)

Общественное телевидение России

06.00 «Фонари. Утро» (12+)
07.00, 07.30, 08.00, 08.30, 17.00 «Только новости» (12+)
07.05, 07.35, 08.05, 08.35 Информационно-развлекательная программа «Утро» (12+)
10.00, 13.00, 15.00, 19.00 Новости (16+)
10.10, 21.40 «Садовое кольцо». Т/с (16+)
12.00 Отражение 2 (16+)
15.15 «Среда обитания» (12+)
15.35 «Календарь» (12+)
16.20, 21.00 «Прав!Да?» (12+)
17.05 Детская программа «Включай» (0+)
17.35 «Особое мнение» (12+)
18.00 «Фонари» (12+)
23.30 «За дело!» (12+)

Че

06.00, 08.00, 08.30, 20.00, 22.30, 02.00 Улетное видео (16+)
06.15 «Идеальный ужин» (16+)
10.00 «Солдаты 10». Т/с (16+)
14.00 «Дальнобойщики». Т/с (16+)
17.00 «Дизель шоу» (16+)
23.00, 00.00 «Опасные связи» (16+)

ПОЗНАВАТЕЛЬНЫЕ

Discovery

06.00 Как это сделано? (16+)
06.25, 09.10, 14.40, 20.10, 21.05, 23.50, 00.45, 01.40 Махинаторы (16+)
07.20, 07.45, 18.20, 18.45 Охотники за складами (16+)
08.15, 08.40, 19.15, 19.40 Как это устроено? (16+)
10.05, 11.00 Аляска (16+)
11.55, 12.50, 13.45 Железная дорога Аляски (16+)
15.35 Эд Стаффорд (16+)
16.30, 16.55 Кафе, закусочные и забегаловки (16+)
17.25 Быстрые и громкие (16+)
22.00 На драйве с Мишель Родригес (16+)
22.55 Гений автодизайна (16+)

National Geographic

06.00 Научные глупости (16+)
06.30 Рыбы-чудовища (16+)
07.20 Инстинкт выживания 4. Воины пустыни (16+)
08.10 Ледяная дорога 4. Капитан хаос (16+)
09.00 Остров бунтарей (16+)
09.55, 17.35 Авто-SOS 7. Talbot Sunbeam Lotus (16+)
10.45 Авто-SOS (16+)
11.40, 12.30, 16.45 Дикий тунец (16+)
13.20 Исследователь 2.0. Лики смерти (16+)
14.10, 00.30 В дикой природе с Беаром Гриллсом (16+)
15.00 Нарковойны (16+)
15.50 Поймать контрабандиста (16+)
18.30, 18.50 Фабрика еды в Америке (16+)
19.10 Расследования авиакатастроф (16+)
20.05 Расследование авиакатастроф 8. Пилот или самолет? (16+)
21.00 Осушить океан (16+)
21.50 Осушить океан 3. Осушить американскую революцию (16+)
22.45 Поднимается буря (16+)
23.35 Исследователь 2.0. Культ Марии (16+)
01.15 Граница (16+)

Animal planet

06.00 Остров орангутангов (16+)
06.25 Койот Петерсон представляет (16+)
07.10, 14.30 На свободу с питбулем (16+)
08.05, 13.35 Адская кошка (16+)
09.00, 19.05 Дикая Австралия (16+)
09.55, 10.20 Смутное время в Городе обезьян (16+)
10.50, 11.15, 11.45, 12.10 Школа горилл (16+)
12.40, 21.50 Дело мастера боится (16+)
15.25 Франк в Австралии (16+)
16.20, 17.15, 18.10 Смертельные острова (16+)
20.00 Правосудие Техаса (16+)
20.55 Доктор Джефф (16+)
22.45 Китовые войны (16+)
23.40 Монстры внутри меня (16+)
00.35 Кошек не любить нельзя (16+)

История

06.00, 16.25 СССР (16+)
06.45 Армен Джигарханян (16+)
07.35 Иудейская война (16+)
08.35 Кельты (16+)
09.35 Вожди народов (16+)
10.25, 21.05 История Коза Ностры (16+)
11.30, 22.10 30 лет распада СССР (16+)
12.00, 22.40 Личное (16+)
12.50 Великие моменты каменного века (16+)
13.45 Диктор Советского Союза (16+)
14.40, 15.35, 00.25 Сокровища мира (16+)
17.15 Нонна Мордюкова (16+)
18.10 Кровь шотландских кланов (16+)
19.10 Винсент Ван Гог (16+)
20.15 Освободители (16+)
23.30 Великие народы (16+)

Мир

05.00, 10.10 «Охотники за бриллиантами». Т/с (16+)
10.00, 13.00, 16.00, 19.00, 03.00, 04.00 Новости (16+)
13.15 «Дела судебные. Деньги верните!» (16+)
14.10, 16.20, 18.00 «Дела судебные. Битва за будущее» (16+)
15.05 «Дела судебные. Новые истории» (16+)
17.00 «Мировое соглашение» (16+)
19.25 «Игра в кино» (12+)
20.10 «Слабое звено» (12+)
21.10 «Назад в будущее» (16+)
22.10 «Меч». Т/с (12+)
01.10, 04.50 «Евразия. Спорт» (12+)
01.30 «Вместе» (16+)
02.30, 03.15, 04.15 «Мир. Мнение» (12+)
02.45 Мир (12+)
02.50 «Культличности» (12+)
03.30 «Сделано в Евразии» (12+)
03.40 «Наши иностранцы» (12+)
03.50 «5 причин остаться дома» (12+)
04.30 «В гостях у цифры» (12+)
04.40 «Стартап по-евразийски» (12+)

Россия 24

06.00, 07.00, 08.00, 08.30, 09.00, 09.30, 10.00, 11.00, 12.00, 12.55, 13.00, 14.00, 15.00, 15.55, 16.00, 17.00, 17.35, 19.00, 19.55, 21.30, 22.00, 23.00, 00.00 Вести (16+)
06.50, 07.50, 08.50 Погода 24 (16+)
08.45 Экономика (16+)
10.30, 14.25 5 студия (16+)
11.10, 16.10 Москва (16+)
13.20, 14.35 Репортаж (16+)
18.00, 20.30 Факты (16+)
20.00 Курс дня (16+)
00.30 Футбол России (16+)

РАЗВЛЕКАТЕЛЬНЫЕ

TLC

06.00, 06.25, 06.50, 07.15, 08.10, 13.45, 14.10 Оденься к свадьбе (12+)
09.05, 09.33, 20.14, 20.39 Большие мечты о маленьком доме (12+)
10.01, 10.29 Босс на кухне (12+)
10.57, 11.53, 21.09, 22.04 Виза невесты (16+)
12.49, 17.28 Коронованные детки (16+)
14.40 Салон «Последний шанс» (16+)
15.36 Моя полная жизнь (12+)
16.32 Добро пожаловать в Платвиль (12+)
18.23 Расследования журнала People (16+)
19.19 Надежные стены (12+)
23.00 Третий лишний (16+)
23.55 Аномалии тела (16+)

Мама

06.00, 09.00, 12.00, 15.00, 17.00, 20.00 Время малышей (12+)
10.00, 15.40, 21.00, 22.50 Школа доктора Комаровского (12+)
11.00, 22.00 «Кровинушка». Т/с (16+)

Пятница

07.00 Зачарованные (16+)
08.00, 08.30, 09.30, 10.20, 11.10 «Зачарованные». Т/с (16+)
12.00, 03.40, 05.00 Орел и решка (16+)
13.00, 14.00, 15.00, 16.00, 17.00, 18.00, 19.00, 20.00, 21.00, 22.00 Мир наизнанку (16+)
15.40 Мир наизнанку (18+)
23.00 Гастротур (16+)
00.00 Большой выпуск (16+)
01.00, 03.10, 04.30 Пятница News (16+)
01.30, 02.20 Инсайдеры (16+)

Ю

05.00 «Папа попал» (12+)
08.50 «Клон». Т/с (16+)
11.00 «Дом 2. Lite» (16+)
12.50 «Гости и прочие неприятности» (16+)
14.50 «Супермама» (16+)
17.05 «Обмен женами» (16+)
20.05 «Клон». Т/с (16+)
22.00 «Дом 2. Новая любовь» (16+)
00.10 «Я стесняюсь своего тела» (16+)
02.05 «Мыслить как преступник». Т/с (16+)
03.25 «МастерШеф» (16+)

Ностальгия

06.00 «Дети капитана Гранта». Х/ф (16+)
07.20, 11.45, 12.55, 15.40, 21.40, 23.00, 01.00, 02.40, 03.40, 05.40 Музыкальная Ностальгия (12+)
08.20 «Блеф-клуб». В. Грошев, Т. Миронов, И. Браславский, Г. Мамиконов (16+)
09.00 «Было время». А. Метревели, Г. Боровик, И. Хакамада (16+)
10.00 «Взбесившийся автобус». Х/ф (16+)
12.00 «Рожденные в СССР». Лучшее (12+)
13.35 «Программа А» (18+)
15.00, 21.00, 03.00 «Прошедшее Время» (12+)
16.00 «Мещерские». Х/ф (16+)
17.25 «Блеф-клуб». П. Каплевич, Д. Харатьян, Е. Шанина (16+)
18.00 «СевАлогия». А. Троицкий, А. Липницкий (18+)
18.55 «Осенняя история». Х/ф (16+)
20.10 Киноконцерт (16+)
22.00 «Рожденные в СССР». Прямой эфир (12+)
00.00 «До и после...». Г. Сукачев (16+)
01.20 «Двое и одна». Х/ф (16+)
04.00 «Колба времени» (16+)
05.00 «Блеф-клуб». В. Новиков, В. Смехов, Е. Каменецкий (16+)

ДЕТЯМ

Карусель

06.55 «Чик-зарядка» (6+)
07.00 «С добрым утром, малыши!» (6+)
07.35 «Малыши и Медведь». М/с (6+)
07.40 «Суперкрылья». М/с (6+)
08.10 «Царевны». М/с (6+)
10.45 «Лабораториум» (6+)
11.05 «Машинки Мокас». М/с (6+)
11.45 «Роботы-поезда». М/с (6+)
12.15 «Тобот». М/с (6+)
12.45 «Супер 10». М/с (6+)
13.10 «Бен 10». М/с (12+)
13.40 «Шаранавты». М/с (6+)
14.00 «Навигатор. Новости» (6+)
14.15 «Семья Трефликов». М/с (6+)
14.35 «Тролль. История с хвостом». М/ф (6+)
16.00 «Фиксики». М/с (6+)
17.50 «ЛЕГО. Дупло». М/с (6+)
18.00 «Робокар Поли». М/с (6+)
18.35 «Хейрдорабл3». М/с (6+)
18.40 «Вспыш и чудо-машинки». М/с (6+)
19.05 «Акуленок». М/с (6+)
19.10 «Оранжевая корова». М/с (6+)
20.15 «Томас и его друзья». М/с (6+)
20.30 «Спокойной ночи, малыши!» (6+)
20.45 «Истории Сильвиан Фэмилис». М/с (6+)
20.50 «Ми-Ми-Мишки». М/с (6+)
22.00 «Геомека». М/с (6+)
22.30 «Бакуган. Восход геоганов». М/с (6+)
22.50 «Инфинити Надо». М/с (6+)
23.15 «Лекс и Плу. Космические таксисты». М/с (6+)
23.40 «Супер Спин Комбо». М/с (6+)

Disney

07.25 «Чудеса на виражах». М/с (6+)
07.55 «Люк – путешественник во времени». М/с (6+)
08.55 «Пес Пэт». М/с (6+)
09.00 «Доброе утро с Микки» (6+)
11.00 «Борис и Руфус». М/с (6+)
11.35, 17.35, 21.25 «Леди Баг и Супер-Кот». М/с (6+)
14.35 «Гравити Фолз». М/с (12+)
15.10 «После школы» (6+)
15.40 «Рапунцель. Новая история». М/с (6+)
16.40 «Город героев. Новая история». М/с (6+)
19.05 «100% волк. Легенда о Лунном камне». М/с (6+)
19.30 Анимац. фильм «Мулан» (США) (6+)
23.00 «Звездные войны. Сопротивление». М/с (12+)

Уникум

06.00, 06.10 «Возвращение блудного попугая». М/ф (12+)
06.20 «Возвращение блудного попугая». М/ф (6+)
06.30 «Волк и семеро козлят». М/ф (6+)
06.40 «Волшебное лекарство». М/ф (6+)
06.49 «Вот какие чудеса». М/ф (6+)
07.00, 07.07, 07.14, 08.33, 08.39, 08.45 «Тима и Тома». М/с (12+)
07.21 «Мышкины истории». М/ф (6+)
07.33 «Вовка в Тридевятом царстве». М/ф (6+)
07.54 «Сказка о храбром солдате». М/ф (6+)
08.14 «Осторожно, щука!» М/ф (6+)
08.52 «Бременские музыканты». М/ф (12+)
09.13 «По следам бременских музыкантов». М/ф (12+)
09.33 «Самый главный». М/ф (6+)
10.00, 10.12, 11.10, 11.22, 19.05, 19.17 «Октонавты». М/с (6+)
10.25, 10.32, 10.40, 11.35, 11.43 «Капитан Кракен и его команда». М/с (12+)
10.48, 10.50, 10.52, 10.54, 11.57, 11.59, 12.01, 12.03, 16.00, 16.02, 16.04, 16.06, 19.57, 19.59, 20.01, 20.03 «Малыши и Летающие звери». М/с (12+)
10.57, 12.05, 14.20, 16.08, 20.05 «Необыкновенные приключения Карика и Вали». М/с (12+)
11.51 «Хочу жить в зоопарке». М/ф (6+)
12.18, 12.24, 12.30, 12.36, 14.35, 14.42, 14.49, 16.23, 16.29, 16.35, 20.20, 20.27, 20.34 «Домики». М/с (12+)
12.42, 16.42, 20.45 «Новые приключения кота Леопольда». М/с (12+)
12.55, 21.00, 23.36 «Макс Стил». М/с (12+)
13.17, 16.55, 18.00, 21.30 «Girls Only» (6+)
13.45, 17.25, 18.30, 22.00 «Мастерская «Умелые ручки» (6+)
14.01, 17.42, 18.47, 22.17 «Советы Сладкоежкиной» (6+)
14.59 «Как один мужик двух генералов прокормил». М/ф (12+)
15.23 «Седой медведь». М/ф (12+)
15.41 «Девочка и слон». М/ф (6+)
19.30, 19.43 «Богатырята». М/с (6+)
22.35 «Кто сказал «Мяу»?». М/ф (12+)
22.44 «Птичка Тари». М/ф (6+)
22.53 «Хитрая ворона». М/ф (12+)
23.02 «Дом, который построили все». М/ф (12+)
23.11 «Пингвины». М/ф (6+)
23.24 «Дора-Дора-помидора». М/ф (12+)

СПОРТ

Матч ТВ

06.00, 09.00, 12.30, 15.05 Новости (16+)
06.05, 21.45 Все на Матч! Прямой эфир (16+)
09.05 Футбол. Тинькофф. Российская Премьер-лига. Обзор тура (16+)
10.00 Керлинг. ЧЕ. Женщины. Россия – Швейцария. Прямая трансляция из Норвегии (16+)
12.35, 22.30 «Есть тема!» (16+)
13.55, 15.10 «Выстрел». Т/с (16+)
18.30 «Громко» (16+)
19.25 Хоккей. КХЛ. «Спартак» (Москва) – «Йокерит» (Хельсинки). Прямая трансляция (16+)
22.50 Тотальный футбол (16+)
23.20 «Новый кулак ярости». Х/ф (Гонконг) (16+)

Eurosport 1

07.00, 03.30 Прыжки на лыжах с трамплина (16+)
08.30, 09.15, 17.30, 18.00, 18.45, 19.15, 00.35, 01.15, 02.00, 02.45 Горные лыжи (16+)
10.00, 10.30, 11.00, 11.30, 13.30, 14.00, 14.30, 15.30 Олимпийские игры (16+)
12.00 «Любить Марадону». Д/ф (16+)
16.30, 05.00 Снукер (16+)
19.55, 22.00, 00.30 Новости (16+)
20.00 Пауэрлифтинг (16+)
21.00 Boxing Show (16+)
22.05, 22.10 Unlocked (16+)
22.15, 23.00 Конный спорт (16+)

Eurosport 2

06.30, 22.30 Ралли (16+)
07.00, 14.00, 20.35, 03.00 Снукер (16+)
09.00, 13.00, 19.30, 00.30, 01.30 Конный спорт (16+)
10.00 Керлинг (16+)
15.30, 16.15, 16.45, 23.00, 23.45, 05.00, 05.30 Горные лыжи (16+)
17.30 Фристайл (16+)
18.30 Прыжки на лыжах с трамплина (16+)
20.30, 00.25, 01.25 Новости (16+)

Дорогие читатели! В скобках указан возраст, с которого данная передача рекомендуется к просмотру.

ВТОРНИК | 23 ноября

Первый

05.00 «Доброе утро» (16+)
09.00 Новости (16+)
09.25 «Доброе утро» (16+)
09.50 «Жить здорово!» (16+)
10.55 «Модный приговор» (6+)
12.00 Новости (16+)
12.15 «Время покажет» (16+)
15.00 Новости (16+)
15.15 «Давай поженимся!» (16+)
16.00 «Мужское/Женское» (16+)
17.00 «Время покажет» (16+)
18.00 Вечерние новости (16+)
18.40 «На самом деле» (16+)
19.45 «Пусть говорят» (16+)
21.00 «Время» (16+)
21.30 **«Мосгаз. Дело №8. Западня».** Т/с (16+)
22.35 «Док-ток» (16+)
23.30 «Вечерний Ургант» (16+)
00.10 «Николай Добронравов. «Как молоды мы были...» (12+)
01.15 «Время покажет» (16+)
03.00 Новости (16+)
03.05 «Время покажет» (16+)

Россия

05.00 «Утро России» (16+)
09.00 «Вести». Местное время (16+)
09.30 «Утро России» (16+)
09.55 «О самом главном» (12+)
11.00 «Вести» (16+)
11.30 «Судьба человека с Борисом Корчевниковым» (12+)
12.40 «60 минут» (12+)
14.00 «Вести» (16+)
14.30 «Вести». Местное время (16+)
14.55 **«Тайны следствия».** Т/с (16+)
17.00 «Вести» (16+)
17.15 «Андрей Малахов. Прямой эфир» (16+)
18.40 «60 минут» (12+)
20.00 «Вести» (16+)
21.05 «Вести». Местное время (16+)
21.20 **«Стенограмма судьбы».** Т/с (16+)
23.35 «Вечер с Владимиром Соловьевым» (12+)
02.20 **«Тайны следствия».** Т/с (16+)
04.05 **«Личное дело».** Т/с (16+)

НТВ

06.30 «Утро. Самое лучшее» (16+)
08.00 «Сегодня» (16+)
08.25 **«Морские дьяволы. Смерч судьбы».** Т/с (16+)
10.00 «Сегодня» (16+)
10.25 **«Морские дьяволы. Особое задание».** Т/с (16+)
13.00 «Сегодня» (16+)
13.25 «Чрезвычайное происшествие» (16+)
14.00 «Место встречи» (16+)
16.00 «Сегодня» (16+)
16.25 «За гранью» (16+)
17.30 «ДНК» (16+)
18.35, 19.40 **«Горячая точка».** Т/с (16+)
19.00 «Сегодня» (16+)
21.20 **«По ту сторону смерти».** Т/с (16+)
23.35 «Сегодня» (16+)
00.00 **«Высокие ставки. Реванш».** Т/с (16+)
05.00 **«Мухтар. Новый след».** Т/с (16+)

СТС Тула

06.00, 05.50 «Ералаш» (16+)
06.10 **«Три кота».** М/с (0+)
06.20 **«Спирит. Дух свободы».** М/с (6+)
08.00 **«Человек-паук. Через вселенные».** М/ф (6+)
10.15 «Уральские Пельмени». Смехbook» (16+)
10.25 МелоДрама **«(не)Идеальный мужчина»** (12+)
12.15 **«Храбрая сердцем».** М/ф (6+)
14.05, 19.00, 19.30 **«Родком».** Т/с (16+)
20.00 «Полный блэкаут» (16+)
21.05 **«Первому игроку приготовиться».** Х/ф (США) (16+)
00.00 **«Охотники за разумом».** Х/ф (США, Великобритания) (16+)
02.00 **«Полицейская академия 2. Их первое задание».** Х/ф (США) (16+)
03.25 «6 кадров» (16+)
05.10 М/ф (6+)

ТНТ Тула

07.00, 07.30, 07.55 «ТНТ. Gold» (16+)
08.25 «Бузова на кухне» (16+)
09.00 «Звезды в Африке» (16+)
10.00, 10.30, 11.00, 11.30, 12.00, 12.30, 16.00, 16.30, 17.00, 17.30 **«СашаТаня».** Т/с (16+)
13.00, 13.30, 14.00, 14.30, 15.00, 15.30 **«Универ. Новая общага».** Т/с (16+)
18.00, 18.30, 19.00, 19.30 **«Ольга».** Т/с (16+)
20.00, 20.30 **«Полярный».** Т/с (16+)
21.00, 01.10, 02.05 «Импровизация» (16+)
22.00 «Женский Стендап» (16+)
23.00 **«Бриджит Джонс. Грани разумного».** Х/ф (Великобритания, Германия, США, Ирландия, Франция) (16+)
03.00 «Comedy Баттл. Последний сезон» (16+)
03.55, 04.45, 05.40 «Открытый микрофон» (16+)
06.30 «ТНТ. Best» (16+)

Тульский

06.00, 04.00 «Фонари. Утро». Информационно-развлекательная программа (12+)
07.00, 07.30, 08.00, 08.30, 09.00, 12.00, 13.00, 14.00, 15.00, 16.00, 17.00, 19.30, 22.30, 23.55, 02.30 «Только новости» (12+)
07.05, 07.35, 08.05, 08.35, 09.10 Утро (12+)
10.00 «Пушка» (0+)
10.30, 20.00, 23.25, 01.30 «Особое мнение» (12+)
11.00, 12.10 Мультмир (6+)
13.05, 14.05 **«Рыжая».** Т/с (12+)
15.15 Мультмир (6+)
16.05, 17.05 **«Закрытая школа».** Т/с (16+)
18.00 «Фонари» (12+)
20.30, 21.30 **«Орлова и Александров».** Т/с (16+)
22.55 «Изнутри» (6+)
00.30, 01.55, 02.50 «Тула. Live» (0+)

ТВ Центр

06.00 «Настроение» (16+)
08.10 «Доктор И...» (16+)
08.40 **«Хочу в тюрьму».** Х/ф (16+)
10.40, 04.45 **«Родион Нахапетов. Любовь длиною в жизнь».** Д/ф (16+)
11.30, 14.30, 17.50, 22.00, 00.00 «События» (16+)
11.50 **«Коломбо».** Т/с (16+)
13.40, 05.25 «Мой герой» (12+)
14.50 «Город новостей» (16+)
15.05, 03.10 **«Женская версия».** Т/с (16+)
16.55 **«Шоу-бизнес без правил».** Д/ф (16+)
18.10, 20.00 **«Анатомия убийства».** Т/с (16+)
22.30 «Закон и порядок» (16+)
23.05 **«Роман Трахтенберг. Убить фрика».** Д/ф (16+)
00.35, 02.55 «Петровка, 38» (16+)
00.55 «Удар властью. Эдуард Шеварднадзе» (16+)
01.35 «Прощание. Георгий Данелия» (16+)
02.15 **«Екатерина Фурцева. Горло бредит бритвой».** Д/ф (16+)

Рен ТВ

06.00 «Документальный проект» (16+)
07.00 «С бодрым утром!» (16+)
08.30, 12.30, 16.30, 19.30, 23.00 «Новости» (16+)
09.00, 15.00 «Засекреченные списки» (16+)
11.00 «Как устроен мир с Тимофеем Баженовым» (16+)
12.00, 16.00, 19.00 «Информационная программа 112» (16+)
13.00 «Загадки человечества с Олегом Шишкиным» (16+)
14.00 «Невероятно интересные истории» (16+)
17.00, 04.10 «Тайны Чапман» (16+)
18.00 «Самые шокирующие гипотезы» (16+)
20.00 **«Ученик чародея».** Х/ф (16+)
22.05 «Водить по-русски» (16+)
23.30 «Знаете ли вы, что?» (16+)
00.30 **«Рок-н-рольщик».** Х/ф (16+)
02.30 **«Клетка».** Х/ф (16+)
05.00 «Территория заблуждений с Игорем Прокопенко» (16+)

Домашний

06.30 «6 кадров» (16+)
06.45 **«Реальная мистика».** Т/с (16+)
07.40 «По делам несовершеннолетних» (16+)
08.45 «Давай разведемся!» (16+)
09.55 «Тест на отцовство» (16+)
10.15 «Тест на отцовство» (16+)
12.10 **«Понять. Простить».** Т/с (16+)
13.15 **«Порча».** Т/с (16+)
13.45 **«Знахарка».** Т/с (16+)
14.20 **«Верну любимого».** Т/с (16+)
14.55, 19.00 **«Доктор Надежда».** Т/с (16+)
23.00 **«Дыши со мной».** Т/с (16+)
02.05 **«Реальная мистика».** Т/с (16+)
02.55 **«Верну любимого».** Т/с (16+)
03.20 **«Порча».** Т/с (16+)
03.45 **«Знахарка».** Т/с (16+)
04.10 **«Понять. Простить».** Т/с (16+)
05.00 «Тест на отцовство» (16+)
05.50 «Домашняя кухня» (16+)
06.15 «6 кадров» (16+)

Звезда

06.20 **«Объявлены в розыск».** Т/с (16+)
08.00 «Сегодня утром» (12+)
10.00, 14.00, 19.00, 22.15 Новости дня (16+)
10.30 **«Блондинка за углом».** Х/ф (12+)
12.20, 22.25 «Открытый эфир» (12+)
14.25, 19.30 «Специальный репортаж» (12+)
14.50, 15.05, 04.50 **«Морпехи».** Т/с (16+)
15.00 Военные новости (16+)
19.50 **«Освободители».** Д/с (16+)
20.40 «Легенды армии с Александром Маршалом» (12+)
21.25 «Улика из прошлого» (16+)
00.05 «Между тем» (12+)
00.40 **«Фронт без флангов».** Х/ф (12+)
03.45 **«Зафронтовые разведчики».** Д/с (16+)
04.20 **«Хроника Победы».** Д/с (16+)

ТВ-3

06.00, 05.45 М/ф (6+)
09.30 «Слепая. Не виновата» (16+)
10.05 «Слепая. Мышиная нора» (16+)
10.40 «Слепая. Жили-были» (16+)
11.15 «Слепая. Наглядный эксперимент» (16+)
11.50, 12.25, 13.00, 13.35, 14.10, 15.45, 16.20 **«Гадалка».** Т/с (16+)
14.40 «Мистические истории» (16+)
16.55 «Старец. Бес в ребро» (16+)
17.25 «Слепая. Перемирие» (16+)
18.00 «Слепая. Четвертое число» (16+)
18.30 «Слепая. Симулянт» (16+)
19.00 «Слепая. Солнце мое» (16+)
19.30 **«Инсомния».** Т/с (16+)
20.30, 21.15, 22.10 **«Сверхъестественное».** Т/с (16+)
23.00 **«13-й район. Ультиматум».** Х/ф (16+)
01.15 **«Бюро человечества».** Х/ф (18+)
02.45 «Городские легенды. Москва. Река Неглинка» (16+)
03.30 «Городские легенды. Москва. Сталинские высотки» (16+)
04.15 «Тайные знаки. Предчувствие смерти. Василий Шукшин» (16+)
05.00 «Тайные знаки. Формула счастья» (16+)

Культура

06.30, 07.00, 07.30, 08.30, 10.00, 15.00, 19.30, 23.40 Новости культуры (16+)
06.35 «Пешком...». Пушкинский музей (16+)
07.05, 20.05 «Правила жизни» (16+)
07.35, 18.35 **«Катастрофы древнего мира».** Д/с (16+)
08.35 Легенды мирового кино (16+)
09.00, 16.35 **«Юркины рассветы».** Х/ф (16+)
10.15 «Наблюдатель» (16+)
11.10 **«Тайна. Тунгусский метеорит».** Д/ф (16+)
12.15 **«Такая жиза Глеба Данилова».** Д/ф (16+)
12.30, 22.20 **«Михайло Ломоносов».** Х/ф (16+)
13.50 Острова (16+)
14.30 **«Дело №. Михаил Зощенко: из студентов в гренадеры».** Д/с (16+)
15.05 Новости (16+)
15.20 «Эрмитаж» (16+)
15.50 «Сати. Нескучная классика...» с К. Богомоловым (16+)
17.35 Зальцбургский фестиваль (16+)
19.45 Главная роль (16+)
20.30 «Спокойной ночи, малыши!» (6+)
20.50 Искусственный отбор (16+)
21.35 «Белая студия» (16+)

TV-1000

06.35 **«Вспомнить все».** Х/ф (США, Канада) (16+)
08.40 **«Обливион».** Х/ф (США) (16+)
11.05 **«Ванильное небо».** Х/ф (США, Испания) (16+)
13.35, 15.20, 17.10 **«Шерлок».** Х/ф (Великобритания, США) (16+)
19.00 **«Мумия».** Х/ф (США) (12+)
21.10 **«Мумия возвращается».** Х/ф (США) (12+)
23.35 **«Мумия. Гробница императора драконов».** Х/ф (США, Германия) (16+)
01.25 **«Принцесса-невеста».** Х/ф (США) (6+)
03.00 **«Тристан и Изольда».** Х/ф (США, Великобритания, Германия, Чехия) (12+)
05.00 **«Ромео и Джульетта».** Х/ф (Великобритания, Италия) (12+)

TV-1000 action

07.15 **«Коломбиана».** Х/ф (Франция) (16+)
09.05 **«Три девятки».** Х/ф (США) (18+)
11.05 **«16 кварталов».** Х/ф (США, Германия) (12+)
12.50 **«Заложник».** Х/ф (США, Германия) (16+)
14.45 **«Отель Мумбаи. Противостояние».** Х/ф (США, Австралия, Великобритания) (18+)
16.55 **«Лучший стрелок».** Х/ф (США) (12+)
19.00 **«Грань будущего».** Х/ф (США, Канада) (12+)
20.55 **«Особое мнение».** Х/ф (США) (16+)
23.25 **«Исходный код».** Х/ф (США, Франция) (16+)
01.05 **«Красная жара».** Х/ф (США) (18+)
02.45 **«Неизвестный».** Х/ф (Франция, США, Великобритания, Германия) (16+)
05.10 **«Лучший стрелок».** Х/ф (США) (12+)

TV-1000 русское кино

06.35 **«Мужчина с гарантией».** Х/ф (16+)
08.10 **«14+».** Х/ф (16+)
10.05 **«Смотри как я».** Х/ф (12+)
11.50 **«Выше неба».** Х/ф (16+)
13.50 **«Про Любоff».** Х/ф (16+)
15.50, 16.55, 18.00, 19.00 **«Нюхач».** Т/с (Украина) (16+)
20.00 **«Зоя».** Х/ф (12+)
22.05 **«28 панфиловцев».** Х/ф (12+)
00.05 **«Спасти Ленинград».** Х/ф (12+)
01.45 **«Как Надя пошла за водкой».** Х/ф (18+)
03.00 **«На Дерибасовской хорошая погода, или На Брайтон-Бич опять идут дожди».** Х/ф (Россия, США) (16+)
04.30 **«Любовь в большом городе».** Х/ф (Россия, Украина) (16+)

Дом кино

06.25 Анимац. фильм **«Три богатыря и Морской царь»** (6+)
07.45 Анимац. фильм **«Три богатыря и принцесса Египта»** (6+)
09.05 Анимац. фильм **«Три богатыря и наследница престола»** (6+)
10.35 **«Сваты».** Т/с (16+)
15.15 **«Секретарша».** Т/с (16+)
18.10 **«Сваты».** Т/с (16+)
01.00 **«Король говорит!»** Х/ф (16+) (Великобритания, 2010 г.) Сюжет ленты расскажет о герцоге, который готовится стать британским королем Георгом VI, отцом нынешней королевы Елизаветы II. После того, как его брат отрекается от престола, герой неохотно соглашается на трон. Измученный страшным нервным заиканием и сомнениями в своих способностях руководить страной, Георг обращается за помощью к неортодоксальному логопеду по имени Лайонел Лог.
02.45 **«Все говорят, что я люблю тебя».** Х/ф (16+)
04.25 «Ералаш» (6+)
05.05 Анимац. фильм **«Волки и овцы. Ход свиньей»** (6+)

Русский роман

08.00 **«Анютино счастье».** Х/ф (12+)
11.20 **«Письма из прошлого».** Х/ф (12+) (Польша, Россия, Украина, 2016 г.) Маруся Бурова, молодая девушка из северного российского городка, умница, красавица, автогонщица, переживает не лучшие времена. Маруся только что похоронила маму, которая растила ее одна. Мамин брат, дядя Витя, уговаривает ее переехать к нему в Москву. Среди бумаг матери Маруся находит неотправленные письма к ее единственному возлюбленному, Марусиному отцу.
14.40 **«Слабая женщина».** Х/ф (12+)
18.00 **«Подмена в один миг».** Х/ф (16+)
20.55 **«Ключ к его сердцу».** Х/ф (12+)

Русский иллюзион

06.20 **«Порт».** Х/ф (16+)
07.50 **«Корпоратив».** Х/ф (16+) (Россия, 2013 г.) Игорь – старший менеджер в мебельном салоне, мечтающий о повышении. На следующий день после корпоративной вечеринки он обнаруживает, что салон полностью разгромлен. Сотрудники утверждают, что когда они уходили, все было в порядке. Игоря это не устраивает, ведь теперь на кону его карьера. Пытаясь выяснить, что же произошло, Игорь узнает шокирующие подробности о ночных приключениях своих коллег.
09.30 **«Неуловимые».** Х/ф (16+)
11.15 **«Облепиховое лето».** Х/ф (12+)
12.50 **«Про жену, мечту и еще одну...».** Х/ф (12+)
14.15 **«Чемпионы. Быстрее. Выше. Сильнее».** Х/ф (6+)
16.05 **«Белые ночи».** Х/ф (12+)
17.55 **«Пришелец».** Х/ф (12+)
19.30 **«Кислород».** Х/ф (12+)
20.55 **«Парень с нашего кладбища».** Х/ф (16+)
22.35 **«Не чужие».** Х/ф (16+)

Телепрограмма предоставлена ЗАО «Сервис ТВ» и телеканалами. В программе возможны изменения по не зависящим от редакции причинам.

Спас

06.00, 14.00, 14.30 «Монастырская кухня» (16+)
06.30 «Воскресенье, половина седьмого». Х/ф (16+)
08.00 «Утро на Спасе» (16+)
11.00 «В поисках Бога» (6+)
11.30 «Расскажи мне о Боге» (6+)
12.00 «Победоносец». Д/ф (16+)
13.00, 22.45 «Прямая линия. Ответ священника» (12+)
15.00 «Аты-баты, шли с экрана в бой солдаты». Д/ф (16+)
15.35 «Ленинград. Дорога жизни». Д/ф (16+)
16.55 «Садись рядом, Мишка!» Х/ф (16+)
18.30 «Вызываем огонь на себя». Х/ф (16+)
20.30 «Вечер на Спасе» (16+)
23.45 «Служба спасения семьи» (16+)
00.45 «День Патриарха» (16+)
01.00 «Простые чудеса» (12+)
01.45 «Парсуна с Владимиром Легойдой» (6+)

Пятый канал

06.10, 07.00, 07.55 «Улицы разбитых фонарей 2». Т/с (16+)
08.55, 12.55 «Знание-сила» (16+)
09.00, 13.00, 17.30 «Известия» (16+)
09.25, 10.15, 11.15, 12.10, 13.25, 13.35, 14.35, 15.35, 16.25 «Джокер». Т/с (16+)
17.45, 18.45 «Провинциал». Т/с (16+)
19.50, 20.40, 21.25, 22.20, 00.30 «След». Т/с (16+)
23.10 «Великолепная пятерка 4». Т/с (16+)
00.00 «Известия. Итоговый выпуск» (16+)

Общественное телевидение России

06.00 «Фонари. Утро» (12+)
07.00, 07.30, 08.00, 08.30, 17.00 «Только новости» (12+)
07.05, 07.35, 08.05, 08.35 Информационно-развлекательная программа «Утро» (0+)
10.00, 13.00, 15.00, 19.00 Новости (16+)
10.10, 21.40 «Садовое кольцо». Т/с (16+)
12.00 Отражение 2 (16+)
15.15 «Среда обитания» (12+)
15.35 «Календарь» (12+)
16.20, 21.00 «Прав!Да?» (12+)
17.05 «Книга жалоб» (12+)
17.35 «Особое мнение» (12+)
18.00 «Фонари» (12+)
23.35 «Активная среда» (12+)

Че

06.00, 08.00, 08.30, 20.00, 22.30, 02.00 Улетное видео (16+)
06.15 «Идеальный ужин» (16+)
10.00 «Солдаты 10». Т/с (16+)
14.00 «Дальнобойщики». Т/с (16+)
17.00 «Дизель шоу» (16+)
23.00, 00.00 «Опасные связи» (16+)

ПОЗНАВАТЕЛЬНЫЕ

Discovery

06.00 Как это сделано? (16+)
06.25, 09.10, 10.05, 11.55, 12.50, 13.45, 14.40, 20.10 Махинаторы (16+)
07.20, 07.45, 18.20, 18.45 Охотники за складами (16+)
08.15, 08.40, 19.15, 19.40 Как это устроено? (16+)
11.00 На драйве с Мишель Родригес (16+)
15.35 Эд Стаффорд (16+)
16.30, 16.55 Кафе, закусочные и забегаловки (16+)
17.25 Быстрые и громкие (16+)
21.05 Приз Earthshot (16+)
22.00 Крушение «Эстонии» (16+)
22.55 Неизвестная экспедиция (16+)
23.50, 00.45, 01.40 Что могло пойти не так? (16+)

National Geographic

06.00 Научные глупости (16+)
06.30 Рыбы-чудовища (16+)
07.20 Инстинкт выживания 4. Остров вулканов (16+)
08.10, 21.00 Ледяная дорога (16+)
09.05 Остров бунтарей (16+)
09.55, 17.35 Авто-SOS 7. VW T4 Campervan (16+)
10.50 Авто-SOS (16+)
11.40 Дикий тунец (16+)
12.30, 16.45 Осушить океан (16+)
13.20 Исследователь 2.0. Точка невозврата (16+)
14.10, 00.25 В дикой природе с Беаром Гриллсом (16+)
15.00 Контрабанда с Марианной Ван Зеллер (16+)
15.50 Поймать контрабандиста (16+)
18.30, 18.40 Фабрика еды в Америке (16+)
19.10 Расследования авиакатастроф (16+)
20.05 Расследование авиакатастроф 8. Ошибка диспетчера (16+)
21.50 Непокорный остров 2. Испытание на прочность (16+)
22.45 Поднимается буря (16+)
23.35 Исследователь 2.0. Исследователь (18+)
01.10 Граница (16+)
01.55 Суперсооружения (16+)

Animal planet

06.00 Остров орангутангов (16+)
06.25 Франк в Австралии (16+)
07.10, 14.30 На свободу с питбулем (16+)
08.05, 13.35 Адская кошка (16+)
09.00 Дикая Австралия (16+)
09.55, 10.50, 11.45 Смертельные острова (16+)
12.40, 21.50 Дело мастера боится (16+)
15.25 Кошек не любить нельзя (16+)
16.20, 17.15, 18.10 Мастер по созданию бассейнов (16+)
19.05 Беловежская пуща (16+)
20.00 Зоопарк Сан-Диего (16+)
20.55 Доктор Джефф (16+)
22.45 Китовые войны (16+)
23.40 Монстры внутри меня (16+)
00.35 Правосудие Техаса (16+)

История

06.00, 16.40 СССР (16+)
06.45, 17.35 История Коза Ностры (16+)
07.50, 18.40 30 лет распада СССР (16+)
08.20, 19.10 Личное (16+)
09.10 Великие моменты каменного века (16+)
10.10 Диктор Советского Союза (16+)
11.00, 11.55, 21.55, 22.45 Сокровища мира (16+)
12.50 Нонна Мордюкова (16+)
13.40 Кровь шотландских кланов (16+)
14.45 Винсент Ван Гог (16+)
15.45 Освободители (16+)
19.55 Великие народы (16+)
20.50 Золото Колчака (16+)
23.40 Армен Джигарханян (16+)
00.30 Иудейская война (16+)

Мир

05.00 «Пустельга». Х/ф (16+)
06.20, 10.10 «Молодая гвардия». Т/с (12+)
10.00, 13.00, 16.00, 19.00, 02.00 Новости (16+)
13.15 «Дела судебные. Деньги верните!» (16+)
14.10, 16.20, 18.00 «Дела судебные. Битва за будущее» (16+)
15.05 «Дела судебные. Новые истории» (16+)
17.00 «Мировое соглашение» (16+)
19.25 «Игра в кино» (12+)
20.10 «Слабое звено» (12+)
21.15 «Назад в будущее» (16+)
22.15 «Меч». Т/с (16+)
01.10 «Евразия. Спорт» (12+)
01.25 «Наши иностранцы» (12+)
01.35 «Евразия в тренде» (12+)
01.40 «Сделано в Евразии» (12+)
01.50 «5 причин остаться дома» (12+)
02.15 Мир (12+)
02.40 «В гостях у цифры» (12+)
02.50 «Ростов-папа». Т/с (16+)

Россия 24

06.00, 07.00, 08.00, 08.30, 09.00, 09.30, 10.00, 11.00, 12.00, 12.55, 13.00, 14.00, 15.00, 15.55, 16.00, 17.00, 17.35, 19.00, 21.30, 22.00, 23.00, 00.00, 00.50 Вести (16+)
06.50, 07.50, 08.50 Погода 24 (16+)
08.45 Экономика (16+)
10.30, 13.30, 14.30, 15.30, 16.45 5 студия (16+)
11.45, 13.45, 14.45, 19.45 Репортаж (16+)
18.00, 20.30 Факты (16+)
20.00 Курс дня (16+)

РАЗВЛЕКАТЕЛЬНЫЕ

TLC

06.00, 06.25, 06.50, 07.15, 08.10, 13.45, 14.10 Одеться к свадьбе (12+)
09.05, 09.33, 20.14, 20.39 Большие мечты о маленьком доме (12+)
10.01, 10.29 Босс на кухне (12+)
10.57 Моя полная жизнь (12+)
11.53, 23.00 Добро пожаловать в Платвиль (12+)
12.49 Коронованные детки (16+)
14.40 Салон «Последний шанс» (16+)
15.36, 16.32 Виза невесты (16+)
17.28 Безумная экономия (12+)
18.23 Расследования журнала People (16+)
19.19 Надежные стены (12+)
21.09, 22.04 Дарси и Стейси (16+)

Мама

06.00, 09.00, 12.00, 15.00, 17.00, 20.00 Время малышей (12+)
10.00, 15.40, 21.00, 22.50 Школа доктора Комаровского (12+)
11.00, 22.00 «Кровинушка». Т/с (16+)

Ностальгия

06.00 «Рожденные в СССР». Лучшее (12+)
06.55, 09.40, 15.40, 17.00, 19.05, 20.35, 21.40, 23.00, 01.20, 05.45 Музыкальная Ностальгия (12+)
07.35 «Программа А» (18+)
09.00, 15.00, 21.00 «Прошедшее Время» (12+)
10.00 «Мещерские». Х/ф (16+)
11.25 «Блеф-клуб». П. Каплевич, Д. Харатьян, Е. Шанина (16+)
12.00 «СевАлогия». А. Троицкий, А. Липницкий (18+)
12.55, 19.20 «Осенняя история». Х/ф (16+)
14.10 Киноконцерт (16+)
16.00 «Рожденные в СССР» (12+)
18.00 «Было Время». Б. Уваров, В. Калиниченко, В. Степанков (16+)
22.00 «Рожденные в СССР». Прямой эфир (12+)
00.00 «Дети капитана Гранта». Х/ф (16+)
02.20 «Блеф-клуб». В. Грошев, Т. Миронов, И. Браславский, Г. Мамиконов (16+)
03.00 «Было время». А. Метревели, Г. Боровик, И. Хакамада (16+)
04.00 «Взбесившийся автобус». Х/ф (16+)

Пятница

06.00, 03.00, 03.40, 05.00, 05.40 Орел и решка (16+)
07.00, 07.40, 08.30, 09.30, 10.20, 11.10 «Зачарованные». Т/с (16+)
12.00, 13.00, 13.40, 14.20, 15.00 Черный список 2 (16+)
16.00 Кондитер 5 (16+)
17.20, 19.00 Кондитер 6 (16+)
20.30, 21.40 Вундеркинды (16+)
23.00 Умный дом (16+)
00.00, 02.30, 04.50 Пятница News (16+)
00.40, 01.30 Инсайдеры (16+)

Ю

05.30 «Папа попал» (12+)
08.50 «Клон». Т/с (16+)
11.00 «Дом 2. Lite» (16+)
12.50 «Гости и прочие неприятности» (16+)
14.50 «Супермама» (16+)
17.00 «Дорогая, я забил» (12+)
20.10 «Клон». Т/с (16+)
22.00 «Дом 2. Новая любовь» (16+)
00.10 «Я стесняюсь своего тела» (16+)
02.00 «Мыслить как преступник». Т/с (16+)
03.30 «МастерШеф» (16+)

ДЕТЯМ

Карусель

06.55 «Чик-зарядка» (6+)
07.00 «С добрым утром, малыши!» (6+)
07.35 «Малыши и Медведь». М/с (6+)
07.40 «Суперкрылья. Миссия выполнима». М/с (6+)
08.10 «Буба». М/с (6+)
10.45 «Букварий» (6+)
11.05 «Машинки Мокас». М/с (6+)
11.45 «Роботы-поезда». М/с (6+)
12.15 «Тобот». М/с (6+)
12.45 «Супер 10». М/с (6+)
13.10 «Бен 10». М/с (12+)
13.40 «Шаранавты». М/с (6+)
14.00 «Навигатор. Новости» (6+)
14.15 «Семья Трефликов». М/с (6+)
14.35 «Барбоскины». М/с (6+)
15.40 «Зеленый проект» (6+)
16.05 «Команда Флоры». М/с (6+)
17.50 «ЛЕГО. Дупло». М/с (6+)
18.00 «Робокар Поли». М/с (6+)
18.35 «Хейрдраблз». М/с (6+)
18.40 «Вспыш и чудо-машинки». М/с (6+)
19.05 «Акуленок». М/с (6+)
19.10 «Зебра в клеточку». М/с (6+)
20.15 «Томас и его друзья». М/с (6+)
20.30 «Спокойной ночи, малыши!» (6+)
20.45 «Истории Сильвании-ан Фэмилис». М/с (6+)
20.50 «Ми-Ми-Мишки». М/с (6+)
22.00 «Геомека». М/с (6+)
22.30 «Бакуган. Восход геоганов». М/с (6+)
22.50 «Инфинити Надо». М/с (6+)
23.15 «Лекс и Плу. Космические таксисты». М/с (6+)
23.40 «Супер Спин Комбо». М/с (6+)

Disney

07.25 «Чудеса на виражах». М/с (6+)
07.55 «Люк – путешественник во времени». М/с (6+)
08.55 «Пес Пэт». М/с (6+)
09.00 «Доброе утро с Микки» (6+)
11.00 «Борис и Руфус». М/с (6+)
11.35, 17.35, 21.10 «Леди Баг и Супер-Кот». М/с (6+)
14.35 «Гравити Фолз». М/с (12+)
15.40 «Рапунцель. Новая история». М/с (6+)
16.40 «Город героев. Новая история». М/с (6+)
19.05 «100% волк. Легенда о Лунном камне». М/с (6+)
19.30 Анимац. фильм «Мулан 2» (США) (6+)
23.00 «Звездные войны. Сопротивление». М/с (12+)

Уникум

06.00, 06.10, 06.20, 06.30, 06.40, 06.50 «Ну, погоди!». М/с (12+)
07.01, 07.07, 07.14, 08.33, 08.39, 08.45 «Тима и Тома». М/с (12+)
07.21 «Мама цапля». М/ф (12+)
07.33, 07.43 «Возвращение блудного попугая». М/ф (12+)
07.53 «Возвращение блудного попугая». М/ф (12+)
08.03 «Волк и семеро козлят». М/ф (6+)
08.14 «Волшебное лекарство». М/ф (6+)
08.24 «Вот какие чудеса». М/ф (6+)
08.52 «Мышкины истории». М/ф (6+)
09.03 «Вовка в Тридевятом царстве». М/ф (6+)
09.23 «Сказка о храбром солдате». М/ф (6+)
09.42 «Осторожно, щука!» М/ф (6+)
10.00, 10.12, 11.10, 11.22, 19.05, 19.17 «Октонавты». М/с (6+)
10.25, 10.33 «Капитан Кракен и его команда». М/с (12+)
10.41 «Хочу жить в зоопарке». М/ф (6+)
10.48, 10.50, 10.52, 10.54, 11.57, 11.59, 12.01, 12.03, 16.00, 16.02, 16.04, 16.06, 19.57, 19.59, 20.01, 20.03 «Малыши и Летающие звери». М/с (12+)
10.57, 12.05, 14.20, 16.08 «Необыкновенные приключения Карика и Вали». М/с (12+)
11.35, 11.46, 19.30, 19.43 «Богатырята». М/с (6+)
12.20, 12.26, 12.32, 14.35, 14.42, 14.49, 16.23, 16.29, 16.35, 20.19, 20.33, 20.39 «Домики». М/с (12+)
12.38, 16.41, 20.45 «Новые приключения кота Леопольда». М/с (12+)
12.52, 21.01, 23.36 «Макс Стил». М/с (12+)
13.14, 16.55, 18.00, 21.30 «Girls Only» (6+)
13.45, 17.25, 18.30, 22.00 «Мастерская «Умелые ручки» (6+)
14.02, 17.42, 18.47, 22.17 «Советы Сладкоежкиной» (6+)
14.59 «Бременские музыканты». М/ф (12+)
15.21 «По следам бременских музыкантов». М/ф (12+)
15.40 «Самый главный». М/ф (6+)
20.05 «Джони-Бони-Бо». М/ф (12+)
22.35 «Как один мужик двух генералов прокормил». М/ф (12+)
22.58 «Седой медведь». М/ф (12+)
23.16 «Девочка и слон». М/ф (6+)

СПОРТ

Матч ТВ

06.00, 09.00, 12.35, 15.15 Новости (16+)
06.05, 16.25, 19.55 Все на Матч! Прямой эфир (16+)
09.25 «Игры Титанов» (16+)
10.20 Смешанные единоборства. AMC Fight Nights. Вячеслав Василевский против Богдана Гуськова. Трансляция из Москвы (16+)
10.35 Смешанные единоборства. RCC. Вячеслав Василевский против Вискарди Андраде. Трансляция из Екатеринбурга (16+)
11.00 «МатчБол» (16+)
11.35 «Есть тема!» (16+)
13.00, 15.20 «Выстрел». Т/с (16+)
16.55 Хоккей . КХЛ. «Салават Юлаев» (Уфа) – «Торпедо» (Н. Новгород). Прямая трансляция (16+)
19.15 Профессиональный бокс (16+)
20.30 Футбол. Лига чемпионов. «Вильярреал» (Испания) – «Манчестер Юнайтед» (Англия). Прямая трансляция (16+)
22.45 Футбол. Лига чемпионов. «Мальме» (Швеция) – «Зенит». Прямая трансляция (16+)

Eurosport 1

07.00 Прыжки на лыжах с трамплина (16+)
08.30, 09.00, 12.30, 13.15, 03.30, 04.15 Горные лыжи (16+)
09.30 Конный спорт (16+)
10.30, 16.00, 17.30, 22.00, 22.30, 05.00 Снукер (16+)
14.00 Фристайл (16+)
15.30 «Cycling Show» (16+)
21.30 Eurosport Winter Pass #1 (16+)
22.25 Новости (16+)
02.30 «ERC All Access» (16+)
03.00 Керлинг (16+)

Eurosport 2

06.00 Прыжки на лыжах с трамплина (16+)
07.00, 13.00 Снукер (16+)
09.00, 15.00 Лыжные гонки (16+)
10.00, 23.05, 23.45, 00.30, 01.15 Горные лыжи (16+)
10.30 Пауэрлифтинг (16+)
11.30 Boxing Show (16+)
12.30 Ралли (16+)
16.00 Керлинг (16+)
19.00, 20.00, 20.45, 21.30 Биатлон (16+)
22.30 Eurosport Winter Pass #1 (16+)
23.00 Новости (16+)
02.00 «Любить Марадону». Д/ф (16+)
03.30, 04.00, 04.30, 05.00 Олимпийские игры (16+)

Дорогие читатели! В скобках указан возраст, с которого данная передача рекомендуется к просмотру.

СРЕДА | 24 ноября

Первый

05.00 «Доброе утро» (16+)
09.00 Новости (16+)
09.25 «Доброе утро» (16+)
09.50 «Жить здорово!» (16+)
10.55 «Модный приговор» (6+)
12.00 Новости (16+)
12.15 «Время покажет» (16+)
15.00 Новости (16+)
15.15 «Давай поженимся!» (16+)
16.00 «Мужское/Женское» (16+)
17.00 «Время покажет» (16+)
18.00 Вечерние новости (16+)
18.40 «На самом деле» (16+)
19.45 «Пусть говорят» (16+)
21.00 «Время» (16+)
21.30 **«Мосгаз. Дело №8. Западня».** Т/с (16+)
22.35 «Док-ток» (16+)
23.30 «Вечерний Ургант» (16+)
00.10 «Телебиография» (12+)
01.15 «Время покажет» (16+)
03.00 Новости (16+)
03.05 «Время покажет» (16+)

Россия

05.00 «Утро России» (16+)
09.00 «Вести». Местное время (16+)
09.30 «Утро России» (16+)
09.55 «О самом главном» (12+)
11.00 «Вести» (16+)
11.30 «Судьба человека с Борисом Корчевниковым» (12+)
12.40 «60 минут» (12+)
14.00 «Вести» (16+)
14.30 «Вести». Местное время (16+)
14.55 **«Тайны следствия».** Т/с (16+)
17.00 «Вести» (16+)
17.15 «Андрей Малахов. Прямой эфир» (16+)
18.40 «60 минут» (12+)
20.00 «Вести» (16+)
21.05 «Вести». Местное время (16+)
21.20 **«Стенограмма судьбы».** Т/с (16+)
23.35 «Вечер с Владимиром Соловьевым» (12+)
02.20 **«Тайны следствия».** Т/с (16+)
04.05 **«Личное дело».** Т/с (16+)

НТВ

06.30 «Утро. Самое лучшее» (16+)
08.00 «Сегодня» (16+)
08.25, 10.25 **«Морские дьяволы. Особое задание».** Т/с (16+)
10.00 «Сегодня» (16+)
13.00 «Сегодня» (16+)
13.25 «Чрезвычайное происшествие» (16+)
14.00 «Место встречи» (16+)
16.00 «Сегодня» (16+)
16.25 «За гранью» (16+)
17.30 «ДНК» (16+)
18.35, 19.40 **«Горячая точка».** Т/с (16+)
19.00 «Сегодня» (16+)
23.35 «Сегодня» (16+)
00.00 «Поздняков» (16+)
00.15 **«Высокие ставки. Реванш».** Т/с (16+)
03.35 **«Предатель».** Т/с (16+)
05.00 **«Мухтар. Новый след».** Т/с (16+)

СТС Тула

06.00, 05.50 «Ералаш» (16+)
06.10 **«Три кота».** М/с (0+)
06.20 **«Охотники на троллей».** М/с (6+)
08.00, 18.30, 19.00, 19.30 **«Родком».** Т/с (16+)
09.00 **«Кейт и Лео».** Х/ф (США) (12+)
11.25 **«Свадьба лучшего друга».** Х/ф (США) (12+)
13.40 **«Корни».** Т/с (16+)
15.50 **«Гости из прошлого».** Т/с (16+)
20.00 **«Полтора шпиона».** Х/ф (США) (16+)
22.05 **«Шпион по соседству».** Х/ф (США) (12+)
00.00 «Купите это немедленно!» (16+)
01.00 **«Полицейская академия 3. Повторное обучение».** Х/ф (Канада, США) (16+)
02.35 «6 кадров» (16+)
05.10 М/ф (6+)

ТНТ Тула

07.00, 07.30, 07.55 «ТНТ. Gold» (16+)
08.25 «Мама Life» (16+)
09.00, 09.30, 10.00, 10.30, 11.00, 11.30, 12.00, 12.30, 16.00, 16.30, 17.00, 17.30 **«Саша-Таня».** Т/с (16+)
13.00, 13.30, 14.00, 14.30, 15.00, 15.30 **«Универ. Новая общага».** Т/с (16+)
18.00, 18.30, 19.00, 19.30 **«Ольга».** Т/с (16+)
20.00, 20.30 **«Полярный».** Т/с (16+)
21.00 «Двое на миллион» (16+)
22.00 «Женский Стендап» (16+)
23.00 **«Бриджит Джонс 3».** Х/ф (Великобритания, США, Франция) (18+)
01.40 «Импровизация» (16+)
02.30 «Импровизация». «Новогодний выпуск» (16+)
03.15 «Comedy Баттл. Последний сезон» (16+)
04.05, 04.50, 05.40 «Открытый микрофон» (16+)
06.30 «ТНТ. Best» (16+)

Тульский

06.00, 04.00 «Фонари. Утро» (12+)
07.00, 07.30, 08.00, 08.30, 09.00, 12.00, 13.00, 14.00, 15.00, 16.00, 17.00, 19.30 22.30, 23.55, 02.30 «Только новости» (12+)
07.05, 07.35, 08.05, 08.35, 09.10 Утро (12+)
10.00 «Изнутри» (6+)
10.30, 20.00, 23.25, 01.30 «Особое мнение» (12+)
11.00, 12.15 Мультмир (6+)
13.05, 14.05 **«Рыжая».** Т/с (12+)
15.10 Мультмир (6+)
16.05, 17.05 **«Закрытая школа».** Т/с (16+)
18.00 «Фонари» (12+)
20.30, 21.30 **«Орлова и Александров».** Т/с (16+)
22.55 **«Большая Засечная Черта».** Д/ф (12+)
00.30, 01.55, 02.50 «Тула. Live» (0+)

ТВ Центр

06.00 «Настроение» (16+)
08.10 «Доктор И...» (16+)
08.40 **«Безотцовщина».** Х/ф (16+)
10.40, 04.45 **«Валентина Теличкина. Начать с нуля».** Д/ф (16+)
11.30, 14.30, 17.50, 22.00, 00.00 «События» (16+)
11.50 **«Коломбо».** Т/с (16+)
13.40, 05.25 «Мой герой» (12+)
14.50 «Город новостей» (16+)
15.05, 03.10 **«Женская версия».** Т/с (16+)
16.55 **«Дамские негодники».** Д/ф (16+)
18.10 **«Анатомия убийства».** Т/с (16+)
22.30 «Хватит слухов!» (16+)
23.05 «Хроники московского быта» (16+)
00.35, 02.55 «Петровка, 38» (16+)
00.55 «Удар властью» (16+)
01.35 «Знак качества» (16+)
02.15 **«Александра Коллонтай и ее мужчины».** Д/ф (16+)

Рен ТВ

06.00, 04.30, 05.00 «Документальный проект» (16+)
07.00 «С бодрым утром!» (16+)
08.30, 12.30, 16.30, 19.30, 23.00 «Новости» (16+)
09.00, 15.00 «Засекреченные списки» (16+)
11.00 «Как устроен мир с Тимофеем Баженовым» (16+)
12.00, 16.00, 19.00 «Информационная программа 112» (16+)
13.00, 23.30 «Загадки человечества с Олегом Шишкиным» (16+)
14.00 «Невероятно интересные истории» (16+)
17.00, 02.55 «Тайны Чапман» (16+)
18.00, 02.10 «Самые шокирующие гипотезы» (16+)
20.00 **«Президент Линкольн. Охотник на вампиров».** Х/ф (16+)
22.00 «Смотреть всем!» (16+)
00.30 **«В лабиринте гризли».** Х/ф (16+)

Домашний

06.30 «6 кадров» (16+)
06.40 **«Реальная мистика».** Т/с (16+)
07.40 «По делам несовершеннолетних» (16+)
08.45 «Давай разведемся!» (16+)
09.55 «Тест на отцовство» (16+)
12.10 **«Понять. Простить».** Т/с (16+)
13.15 **«Порча».** Т/с (16+)
13.45 **«Знахарка».** Т/с (16+)
14.20 **«Верну любимого».** Т/с (16+)
14.55, 19.00 **«Доктор Надежда».** Т/с (16+)
23.00 **«Дыши со мной».** Т/с (16+)
02.05 **«Реальная мистика».** Т/с (16+)
02.55 **«Верну любимого».** Т/с (16+)
03.20 **«Порча».** Т/с (16+)
03.45 **«Знахарка».** Т/с (16+)
04.10 **«Понять. Простить».** Т/с (16+)
05.00 «Тест на отцовство» (16+)
05.50 «Домашняя кухня» (16+)
06.15 «6 кадров» (16+)

Звезда

06.20, 14.50, 15.05, 04.50 **«Морпехи».** Т/с (16+)
08.00 «Сегодня утром» (12+)
10.00, 14.00, 19.00, 22.15 Новости дня (16+)
10.20, 14.25, 19.30 «Специальный репортаж» (12+)
10.40 **«Три тополя» на Плющихе».** Х/ф (12+)
12.20, 22.25 «Открытый эфир» (12+)
15.00 Военные новости (16+)
19.50 **«Освободители».** Д/с (16+)
20.40 **«Офицеры».** Х/ф (12+)
21.25 **«Секретные материалы».** Д/с (12+)
00.05 «Между тем» (12+)
00.40 **«Фронт за линией фронта».** Х/ф (12+)
03.45 **«Зафронтовые разведчики».** Д/с (16+)
04.25 **«Хроника Победы».** Д/с (16+)

ТВ-3

06.00 М/ф (6+)
09.30 «Слепая. Вопрос на засыпку» (16+)
10.05 «Слепая. Дорогие друзья» (16+)
10.40 «Слепая. Предел мечтаний» (16+)
11.15 «Слепая. Лопух» (16+)
11.50, 12.25, 13.00, 13.35, 14.10, 15.45, 16.20 **«Гадалка».** Т/с (16+)
14.40 «Мистические истории» (16+)
16.55 «Старец. Ребенок любой ценой» (16+)
17.25 «Слепая. Страстимордасти» (16+)
18.00 «Слепая. Советчик» (16+)
18.30 «Слепая. Дочь года» (16+)
19.00 «Слепая. Детская забава» (16+)
19.30 **«Инсомния».** Т/с (16+)
20.30, 21.15, 22.10 **«Сверхъестественное».** Т/с (16+)
23.00 **«Голос из камня».** Х/ф (18+)
01.00, 01.45, 02.30, 03.15, 04.00, 04.30, 05.15 **«Касл».** Т/с (12+)

Россия К Культура

06.30, 07.00, 07.30, 08.30, 10.00, 15.00, 19.30, 23.40 Новости культуры (16+)
06.35 «Пешком...». Особняки Морозовых (16+)
07.05, 20.05 «Правила жизни» (16+)
07.35, 18.35 **«Катастрофы древнего мира».** Д/с (16+)
08.35 Легенды мирового кино (16+)
09.00, 16.35 **«Юркины рассветы».** Х/ф (16+)
10.15 «Наблюдатель» (16+)
11.10 XX век (16+)
12.15 **«Такая жиза Давида Сайфуллоева».** Д/ф (16+)
12.35, 22.20 **«Михайло Ломоносов».** Х/ф (16+)
13.50 Искусственный отбор (16+)
14.30 **«Дело №. Войны поручика Толстого».** Д/с (16+)
15.05 Новости (16+)
15.20 «Нодар Думбадзе. «Закон вечности» (16+)
15.50 «Белая студия» (16+)
17.35 Зальцбургский фестиваль (16+)
19.45 Главная роль (16+)
20.30 «Спокойной ночи, малыши!» (6+)
20.50 Абсолютный слух (16+)
21.35 Власть факта (16+)

TV-1000

06.55 **«Мумия».** Х/ф (США) (12+)
09.15 **«Мумия возвращается».** Х/ф (США) (12+)
11.35 **«Мумия. Гробница императора драконов».** Х/ф (США, Германия) (16+)
13.35, 15.20, 17.10 **«Шерлок».** Х/ф (Великобритания, США) (16+)
19.00 **«Царь скорпионов».** Х/ф (США, Германия) (12+)
20.35 **«Библиотекарь. В поисках Копья Судьбы».** Х/ф (США, Германия) (16+)
22.20 **«Белфегор – призрак Лувра».** Х/ф (Франция) (12+)
00.10 **«Код да Винчи».** Х/ф (США, Франция, Великобритания) (16+)
02.40 **«Ангелы и демоны».** Х/ф (США, Италия) (16+)
05.00 **«Зеленая миля».** Х/ф (США) (16+)

TV-1000 action

07.10 **«Исходный код».** Х/ф (США, Франция) (16+)
08.45 **«Особое мнение».** Х/ф (США) (16+)
11.15 **«Грань будущего».** Х/ф (США, Канада) (12+)
13.15 **«S.W.A.T. Спецназ города ангелов».** Х/ф (США) (12+)
15.20 **«Судья Дредд 3D».** Х/ф (США) (18+)
16.55 **«Хеллбой».** Х/ф (США) (18+)
19.00 **«Проклятие Аннабель».** Х/ф (США) (16+)
20.40 **«Проклятие Аннабель. Зарождение зла».** Х/ф (США) (18+)
22.40 **«Избави нас от лукавого».** Х/ф (США) (18+)
00.45 **«S.W.A.T. Спецназ города ангелов».** Х/ф (США) (12+)
02.50 **«Схватка».** Х/ф (США) (18+)
05.10 **«Судья Дредд 3D».** Х/ф (США) (18+)

TV-1000 русское кино

06.50 **«Любовь в большом городе 2».** Х/ф (16+)
08.35 **«Любовь в большом городе 3».** Х/ф (Россия, Украина) (12+)
10.05 **«Спасти Ленинград».** Х/ф (12+)
11.50 **«Зоя».** Х/ф (12+)
13.55 **«28 панфиловцев».** Х/ф (12+)
15.55, 17.00, 18.00, 19.00 **«Нюхач».** Т/с (Украина) (16+)
20.00 **«Хоттабыч».** Х/ф (16+)
21.45 **«Внук космонавта».** Х/ф (12+)
23.15 **«День дурака».** Х/ф (16+)
00.55 **«Любовь в большом городе».** Х/ф (Россия, Украина) (16+)
02.15 **«Любовь в большом городе 2».** Х/ф (16+)
03.45 **«Любовь в большом городе 3».** Х/ф (Россия, Украина) (12+)
05.00 **«Хоттабыч».** Х/ф (16+)

Дом кино

06.20 Анимац. фильм **«Алеша Попович и Тугарин Змей»** (6+)
07.40 Анимац. фильм **«Илья Муромец и Соловей-Разбойник»** (6+)
09.05 Анимац. фильм **«Добрыня Никитич и Змей Горыныч»** (6+)
10.25 **«Сваты».** Т/с (16+)
15.15 **«Секретарша».** Т/с (16+)
18.10 **«Сваты».** Т/с (16+)
01.00 **«Семьянин».** Х/ф (12+)
03.00 **«Семейное ограбление».** Х/ф (16+) (США, 2003 г.) Мастера вооруженного ограбления, братья Твентимен, выходят из заключения под залог для того, чтобы совершить спланированное семейным адвокатом Фрэнком преступление и снова вернуться в тюрьму. Фрэнк обещает вытащить их из тюрьмы навсегда, если они осуществят самое большое ограбление в истории страны...
04.50 Анимац. фильм **«Урфин Джюс и его деревянные солдаты»** (6+)

Русский роман

08.20 **«Слабая женщина».** Х/ф (12+)
11.45 **«Подмена в один миг».** Х/ф (16+) (Украина, 2014 г.) Лена счастлива: у неё прекрасный муж, она готовится стать матерью. Но поездка в райцентр на стареньком рейсовом автобусе и встреча с уголовницей переворачивают всю её жизнь. И даже на лучшую подругу она уже не может положиться, как раньше...
14.35 **«Ключ к его сердцу».** Х/ф (12+)
18.00 **«Девушка средних лет».** Х/ф (12+)
21.15 **«Надежда».** Х/ф (12+)

Русский иллюзион

06.10 **«Неуловимые».** Х/ф (16+) (Россия, 2015 г.) Ночью в центре Москвы неизвестный сбивает подругу Киры, и ей срочно нужна сложнейшая операция. Кире удается найти виновника, наглого и циничного олигарха Сергея Полянского, который отказывается признать свою вину и помочь пострадавшей. Ему все равно, у него все схвачено. В отчаянии Кира обращается за помощью к трем парням, симпатизирующим ей, – нагловатому Феде, самоуверенному красавчику Артему и компьютерному гению Жене. Парни заключают между собой пакт – поможем девушке, накажем негодяя, а потом решим, кто станет ее парнем.
07.40 **«Кислород».** Х/ф (12+)
09.05 **«Неуловимые. Последний герой».** Х/ф (16+)
10.30 **«Про жену, мечту и еще одну...».** Х/ф (12+)
11.55 **«Корпоратив».** Х/ф (16+)
13.30 **«Белые ночи».** Х/ф (12+)
15.20 **«Пришелец».** Х/ф (12+)
17.00 **«Парень с нашего кладбища».** Х/ф (16+)
18.35 **«Не чужие».** Х/ф (16+)
20.00 **«Про жену, мечту и еще одну...».** Х/ф (12+)
21.20 **«Неуловимые. Джекпот».** Х/ф (16+)
22.50 **«Слоны могут играть в футбол».** Х/ф (16+)

Телепрограмма предоставлена ЗАО «Сервис ТВ» и телеканалами. В программе возможны изменения по не зависящим от редакции причинам.

Спас

06.00, 14.00, 14.30 «Монастырская кухня» (16+)
06.30 **«Воскресенье, половина седьмого».** Х/ф (16+)
08.00 «Утро на Спасе» (16+)
11.00 «Дорога» (16+)
12.10 «Профессор Осипов» (16+)
13.00, 22.45 «Прямая линия. Ответ священника» (12+)
15.00 **«Начало».** Д/ф (16+)
15.50 **«Ролан Быков. Портрет Неизвестного солдата».** Д/ф (16+)
16.55, 18.55 **«Вызываем огонь на себя».** Х/ф (16+)
20.30 «Вечер на Спасе» (16+)
23.45 «Во что мы верим» (16+)
00.45 «День Патриарха» (16+)
01.00 «Физики и клирики» (16+)
01.30 «Святые целители» (16+)

Пятый канал

06.10, 07.00, 07.55 **«Джокер».** Т/с (16+)
08.55, 12.55 «Знание-сила» (16+)
09.00, 13.00, 17.30 «Известия» (16+)
09.25, 10.20, 11.20, 12.15, 13.25, 13.45, 14.40, 15.35, 16.25 **«Джокер 2. Операция «Капкан».** Т/с (16+)
17.45, 18.45 **«Провинциал».** Т/с (16+)
19.50, 20.40, 21.25, 22.20, 00.30 **«След».** Т/с (16+)
23.10 **«Великолепная пятерка 4».** Т/с (16+)
00.00 «Известия. Итоговый выпуск» (16+)

Общественное телевидение России

06.00 «Фонари. Утро» (12+)
07.00, 07.30, 08.00, 08.30, 17.00 «Только новости» (12+)
07.05, 07.35, 08.05, 08.35 Информационно-развлекательная программа «Утро» (12+)
10.00, 13.00, 15.00, 19.00 Новости (16+)
10.10, 21.40 **«Садовое кольцо».** Т/с (16+)
12.00 Отражение 2 (16+)
15.15 «Среда обитания» (12+)
15.35 «Календарь» (12+)
16.20, 21.00 «Прав!Да?» (12+)
17.05 «Изнутри» (6+)
17.35 «Особое мнение» (12+)
18.00 «Фонари» (12+)
23.35 «Гамбургский счет» (12+)

Че

06.00, 08.00, 08.30, 20.00, 22.30, 02.00 Улетное видео (16+)
06.15 «Идеальный ужин» (16+)
10.00 **«Солдаты 11».** Т/с (16+)
14.00 **«Дальнобойщики».** Т/с (16+)
17.00 «Дизель шоу» (16+)
23.00, 00.00 «Опасные связи» (16+)

ПОЗНАВАТЕЛЬНЫЕ

Discovery

06.00 Как это сделано? (16+)
06.25, 09.10, 14.40, 20.10 Махинаторы (16+)
07.20, 07.45, 18.20, 18.45 Охотники за складами (16+)
08.15, 08.40, 19.15, 19.40, 23.50, 00.15, 00.45, 01.10, 01.40 Как это устроено? (16+)
10.05 Приз Earthshot (16+)
11.00 Крушение «Эстонии» (16+)
11.55 Неизвестная экспедиция (16+)
12.50, 13.45 Что могло пойти не так? (16+)
15.35 Эд Стаффорд (16+)
16.30, 16.55 Кафе, закусочные и забегаловки (16+)
17.25 Быстрые и громкие (16+)
21.05 Голые и напуганные (16+)
22.55 Уйти от погони (16+)

National Geographic

06.00, 06.15 Научные глупости (16+)
06.40 Рыбы-чудовища (16+)
07.30 Инстинкт выживания 4. Смертельные джунгли (16+)
08.20, 12.35, 16.45 Ледяная дорога (16+)
09.10 Остров бунтарей (16+)
10.00, 17.35 Авто-SOS 7. Ламборджини Эспада (16+)
10.55 Авто-SOS (16+)
11.45, 21.00, 21.50 Дикий тунец (16+)
13.25 Исследователь 2.0. Глобальное потепление с Биллом Найи (16+)
14.15, 00.25 В дикой природе с Беаром Гриллсом (16+)
15.05 Контрабанда с Марианной Ван Зеллер (16+)
15.50 Поймать контрабандиста (16+)
18.30, 18.40 Фабрика еды в Америке (16+)
19.10 Расследования авиакатастроф (16+)
20.05 Расследование авиакатастроф 8. Цель уничтожена (16+)
22.40 Вторжение на Землю (16+)
23.30 Исследователь 2.0. С широко открытыми глазами (18+)
01.05 Граница (16+)
01.55 Суперсооружения (16+)

Animal planet

06.00 Остров орангутангов (16+)
06.25 Кошек не любить нельзя (16+)
07.10, 14.30 На свободу с питбулем (16+)
08.05, 13.35 Адская кошка (16+)
09.00 Беловежская пуща (16+)
09.55, 10.50, 11.45 Мастер по созданию бассейнов (16+)
12.40, 21.50 Дело мастера боится (16+)
15.25 Правосудие Техаса (16+)
16.20, 17.15, 18.10 Плохой пес (16+)
19.05 Невиданные Аппалачи (16+)
20.00 Койот Петерсон представляет (16+)
20.55 Доктор Джефф (16+)
22.45 Китовые войны (16+)
23.40 Монстры внутри меня (16+)
00.35 Зоопарк Сан-Диего (16+)

История

06.00, 16.40 СССР (16+)
06.45, 07.40, 17.35, 18.25 Сокровища мира (16+)
08.30 Нонна Мордюкова (16+)
09.25 Кровь шотландских кланов (16+)
10.25 Винсент Ван Гог (16+)
11.25 Освободители (16+)
12.20, 23.00 История Коза Ностры (16+)
13.25, 00.05 30 лет распада СССР (16+)
13.55, 00.35 Личное (16+)
14.40 Великие народы (16+)
15.40 Золото Колчака (16+)
19.15 Армен Джигарханян (16+)
20.05 Иудейская война (16+)
21.05 Кельты (16+)
22.05 Вожди народов (16+)

Мир

05.00 **«Ростов-папа».** Т/с (16+)
06.20, 10.10 **«Молодая гвардия».** Т/с (12+)
10.00, 13.00, 16.00, 19.00, 02.00, 03.00 Новости (16+)
13.15 «Дела судебные. Деньги верните!» (16+)
14.10, 16.20, 18.00 «Дела судебные. Битва за будущее» (16+)
15.05 «Дела судебные. Новые истории» (16+)
17.00 «Мировое соглашение» (16+)
19.25 «Игра в кино» (12+)
20.10 «Слабое звено» (12+)
21.15 «Назад в будущее» (16+)
22.15 **«Меч».** Т/с (16+)
01.10 «Евразия. Спорт» (12+)
01.20 «5 причин остаться дома» (12+)
01.30, 02.15, 03.15 Мир (12+)
01.45 «Дословно» (12+)
01.55 «Евразия в тренде» (12+)
02.30 «Культ личности» (12+)
02.40 «Вместе выгодно» (12+)
02.50 «Сделано в Евразии» (12+)
03.30 «Евразия. Регионы» (12+)
03.40 «Стартап по-евразийски» (12+)
03.50 **«Ростов-папа».** Т/с (12+)

Россия 24

06.00, 07.00, 08.00, 08.30, 09.00, 09.30, 10.00, 11.00, 12.00, 12.45, 12.50, 13.00, 14.00, 14.45, 15.00, 15.55, 16.00, 16.35, 17.00, 17.35, 19.00, 19.30, 21.30, 22.00, 23.00, 00.00, 00.50 Вести (16+)
06.50, 07.50, 08.50 Погода 24 (16+)
08.45 Экономика (16+)
10.30, 13.25, 14.30, 15.30 5 студия (16+)
11.45, 13.45, 00.35 Репортаж (16+)
18.00, 20.30 Факты (16+)
20.00 Курс дня (16+)

РАЗВЛЕКАТЕЛЬНЫЕ

TLC

06.00, 06.25, 06.50, 07.15, 08.10, 11.53, 13.45, 14.10 Одеться к свадьбе (12+)
09.05, 09.33, 20.14, 20.39 Большие мечты о маленьком доме (12+)
10.01, 10.29 Босс на кухне (12+)
10.57 Семья Шантель (16+)
12.49, 17.28 Безумная экономия (12+)
14.40 Салон «Последний шанс» (16+)
15.36, 16.32 Дарси и Стейси (16+)
18.23 Расследования журнала People (16+)
19.19 Надежные стены (12+)
21.09 Я вешу 300 кг (16+)
23.00 Спасите мои ноги (18+)
23.55 Измены (16+)

Мама

06.00, 09.00, 12.00, 15.00, 17.00, 20.00 Время малышей (12+)
10.00, 15.40, 21.00, 22.50 Школа доктора Комаровского (12+)
11.00, 22.00 **«Кровинушка».** Т/с (16+)

Пятница

07.00, 03.00, 04.00, 05.00 Орел и решка (16+)
07.30, 08.00, 09.00, 10.00, 10.50, 11.40 **«Зачарованные».** Т/с (16+)
12.40, 19.00 Адская кухня (16+)
15.00, 16.00, 17.00, 18.00 На ножах (16+)
21.00 Молодые ножи (16+)
22.10 Мир наизнанку (16+)
23.10 Поворот на 180 (16+)
00.10, 02.30 Пятница News (16+)
00.40, 01.40 Инсайдеры (16+)

Ю

05.35 «Папа попал» (12+)
08.50 **«Клон».** Т/с (16+)
11.00 «Дом 2. Lite» (16+)
12.50 «Гости и прочие неприятности» (16+)
14.55 «Супермама» (16+)
17.05 «Беременна в 16» (16+)
20.05 **«Клон».** Т/с (16+)
22.00 «Дом 2. Новая любовь» (16+)
00.05 «Я стесняюсь своего тела» (16+)
01.55 **«Мыслить как преступник».** Т/с (16+)
03.20 «МастерШеф» (16+)

Ностальгия

06.00 «СевАлогия». А. Троицкий, А. Липницкий (18+)
06.55, 13.20 **«Осенняя история».** Х/ф (16+)
08.10 Киноконцерт (16+)
09.00, 15.00, 21.00, 03.00 «Прошедшее Время» (12+)
09.40, 11.00, 13.05, 14.35, 15.40, 17.00, 21.40, 23.00, 00.55, 03.40 Музыкальная Ностальгия (12+)
10.00, 16.00 «Рожденные в СССР» (12+)
12.00 «Было Время». Б. Уваров, В. Калиниченко, В. Степанков (16+)
18.00 «Споемте, друзья!». Борис Бурда (12+)
19.00 **«Барханов и его телохранитель».** Х/ф (16+)
22.00 «Рожденные в СССР». Прямой эфир (12+)
00.00 «Рожденные в СССР». Лучшее (12+)
01.35 «Программа А» (18+)
04.00 **«Мещерские».** Х/ф (16+)
05.25 «Блеф-клуб». П. Каплевич, Д. Харатьян, Е. Шанина (16+)

ДЕТЯМ

Карусель

06.55 «Чик-зарядка» (6+)
07.00 «С добрым утром, малыши!» (6+)
07.35 **«Малыши и Медведь».** М/с (6+)
07.40 **«Суперкрылья. Миссия выполнима».** М/с (6+)
08.10 **«Псэмми. Пять детей и волшебство».** М/с (6+)
10.45 «Игра с умом» (6+)
11.00 **«Машинки Мокас».** М/с (6+)
11.45 **«Роботы-поезда».** М/с (6+)
12.15 **«Тобот».** М/с (6+)
12.45 **«Супер 10».** М/с (6+)
13.10 **«Бен 10».** М/с (12+)
13.40 **«Шаранавты».** М/с (6+)
14.00 «Навигатор. Новости» (6+)
14.15 **«Семья Трефликов».** М/с (6+)
14.35 **«Китти не кошка».** М/с (6+)
15.40 «Вкусняшки Шоу» (6+)
15.55 **«Зебра в клеточку».** М/с (6+)
17.50 **«ЛЕГО. Дупло».** М/с (6+)
18.00 **«Робокар Поли».** М/с (6+)
18.35 **«Хейрдраблз».** М/с (6+)
18.40 **«Вспыш и чудо-машинки».** М/с (6+)
19.05 **«Акуленок».** М/с (6+)
19.10 **«Оранжевая корова».** М/с (6+)
20.15 **«Томас и его друзья».** М/с (6+)
20.30 «Спокойной ночи, малыши!» (6+)
20.45 **«Истории Сильвании Фэмилис».** М/с (6+)
20.50 **«Ми-Ми-Мишки».** М/с (6+)
22.00 **«Геомека».** М/с (6+)
22.30 **«Бакуган. Восход геганов».** М/с (6+)
22.50 **«Инфинити Надо».** М/с (6+)
23.15 **«Лекс и Плу».** М/с (6+)
23.40 **«Супер Спин Комбо».** М/с (6+)

Уникум

06.00 **«В гостях у гномов».** М/ф (12+)
06.16 **«В некотором царстве».** М/ф (12+)
06.45 **«Рыцарский роман».** М/ф (6+)
07.00, 08.33, 08.38, 08.43 **«Тима и Тома».** М/с (12+)
07.07, 07.14 **«Летающие звери».** М/с (6+)
07.21 **«Веселая карусель».** М/с (12+)
07.33, 07.43, 07.53, 08.03, 08.13, 08.23 **«Ну, погоди!».** М/с (12+)
08.50 **«Мама цапля».** М/ф (12+)
09.02, 09.13 **«Возвращение блудного попугая».** М/ф (12+)
09.23 **«Возвращение блудного попугая».** М/ф (12+)
09.33 **«Волк и семеро козлят».** М/ф (6+)
09.44 **«Волшебное лекарство».** М/ф (6+)
10.01, 10.14, 11.12, 11.24, 19.05, 19.17 **«Октонавты».** М/с (6+)
10.26, 10.37, 11.36, 11.47, 19.30, 19.43 **«Богатырята».** М/с (6+)
10.48, 10.50, 10.52, 10.54, 11.58, 12.00, 12.02, 12.04, 16.00, 16.02, 16.04, 16.06, 19.57, 19.59, 20.01, 20.03 **«Малыши и Летающие звери».** М/с (12+)
10.57, 14.20 **«Необыкновенные приключения Карика и Вали».** М/с (12+)
12.06, 16.08 **«Джони-Бони-Бо».** М/ф (12+)
12.20, 12.26, 12.32, 14.35, 14.42, 14.49, 16.23, 16.29, 16.35, 20.20, 20.27, 20.34 **«Домики».** М/с (12+)
12.38, 16.41, 20.45 **«Новые приключения кота Леопольда».** М/с (12+)
12.53, 21.00, 23.36 **«Макс Стил».** М/с (12+)
13.15, 16.56, 18.00, 21.30 «Girls Only» (6+)
13.45, 17.26, 22.00 «Мастерская «Умелые ручки» (6+)
14.01, 17.42, 18.47, 22.17 «Советы Сладкоежкиной» (6+)
14.59 **«Вовка в Тридевятом царстве».** М/ф (6+)
15.21 **«Сказка о храбром солдате».** М/ф (6+)
15.40 **«Осторожно, щука!»** М/ф (6+)
18.30 «Проще простого!» (6+)
20.05 **«Чужой среди айсбергов».** М/ф (6+)
22.35 **«Бременские музыканты».** М/ф (12+)
22.56 **«По следам бременских музыкантов».** М/ф (12+)
23.15 **«Самый главный».** М/ф (6+)

Disney

07.25 **«Чудеса на виражах».** М/с (6+)
07.55 **«Люк – путешественник во времени».** М/с (6+)
08.55 **«Пес Пэт».** М/с (6+)
09.00 «Доброе утро с Микки» (6+)
11.00 **«Борис и Руфус».** М/с (6+)
11.35, 17.35, 21.35 **«Леди Баг и Супер-Кот».** М/с (6+)
14.35 **«Гравити Фолз».** М/с (12+)
15.40 **«Рапунцель. Новая история».** М/с (6+)
16.40 **«Город героев. Новая история».** М/с (6+)
19.05 **«100% волк. Легенда о Лунном камне».** М/с (6+)
19.30 Анимац. фильм **«Планета сокровищ»** (США) (6+)
23.00 **«Звездные войны. Сопротивление».** М/с (12+)

СПОРТ

Матч ТВ

06.00, 09.00, 12.35, 15.15 Новости (16+)
06.05, 17.20 Все на Матч! Прямой эфир (16+)
09.25 «Игры Титанов» (16+)
10.20, 16.25 Футбол. Лига чемпионов. Обзор (16+)
11.35 «Есть тема!» (16+)
13.00, 15.20 **«Выстрел».** Т/с (16+)
18.00 Футбол. Лига Европы. «Спартак» (Россия) – «Наполи» (Италия). Прямая трансляция (16+)
20.30 Футбол. Лига чемпионов. «Интер» (Италия) – «Шахтер» (Украина). Прямая трансляция (16+)
22.45 Футбол. Лига чемпионов. «Манчестер Сити» (Англия) – ПСЖ (Франция). Прямая трансляция (16+)

Eurosport 1

07.00, 07.45, 12.30, 13.15, 03.00, 03.30, 04.30 Горные лыжи (16+)
08.30, 15.00 Прыжки на лыжах с трамплина (16+)
09.30 Автогонки на выносливость (16+)
10.30, 14.30 «ERC All Access» (16+)
11.00, 16.00, 17.30, 22.00, 22.30, 05.00 Снукер (16+)
14.00 Eurosport Winter Pass #1 (16+)
21.30 «Дух парусного спорта» (16+)
22.25 Новости (16+)
02.30 «GolfTV Weekly» (16+)

Eurosport 2

06.00, 06.30, 07.30, 08.00 Олимпийские игры (16+)
08.30, 13.00, 03.30 Снукер (16+)
09.00, 15.00, 15.45, 16.30, 17.15 Лыжные гонки (16+)
10.00, 10.45, 23.05, 00.00, 01.00, 01.30 Горные лыжи (16+)
11.30 Фристайл (16+)
12.00 Eurosport Winter Pass #1 (16+)
12.30, 22.00 «ERC All Access» (16+)
18.00, 19.00, 20.00, 02.00 Биатлон (16+)
21.00 Автогонки на выносливость (16+)
22.30 «GolfTV Weekly» (16+)
23.00 Новости (16+)
05.00 Керлинг (16+)

Дорогие читатели! В скобках указан возраст, с которого данная передача рекомендуется к просмотру.

ЧЕТВЕРГ | 25 ноября

Первый

05.00 «Доброе утро» (16+)
09.00 Новости (16+)
09.25 «Доброе утро» (16+)
09.50 «Жить здорово!» (16+)
10.55 «Модный приговор» (6+)
12.00 Новости (16+)
12.15 «Время покажет» (16+)
15.00 Новости (16+)
15.15 «Давай поженимся!» (16+)
16.00 «Мужское/Женское» (16+)
17.00 «Время покажет» (16+)
18.00 Вечерние новости (16+)
18.40 «На самом деле» (16+)
19.45 «Пусть говорят» (16+)
21.00 «Время» (16+)
21.30 **«Мосгаз. Дело №8. Западня».** Т/с (16+)
22.35 «Большая игра» (16+)
23.30 «Вечерний Ургант» (16+)
00.10 Наталья Крачковская. «Я актриса больших форм» (12+)
01.10 «Время покажет» (16+)
03.00 Новости (16+)
03.05 «Время покажет» (16+)

Россия

05.00 «Утро России» (16+)
09.00 «Вести». Местное время (16+)
09.30 «Утро России» (16+)
09.55 «О самом главном» (12+)
11.00 «Вести» (16+)
11.30 «Судьба человека с Борисом Корчевниковым» (12+)
12.40 «60 минут» (12+)
14.00 «Вести» (16+)
14.30 «Вести». Местное время (16+)
14.55 **«Тайны следствия».** Т/с (16+)
17.00 «Вести» (16+)
17.15 «Андрей Малахов. Прямой эфир» (16+)
18.40 «60 минут» (12+)
20.00 «Вести» (16+)
21.05 «Вести». Местное время (16+)
21.20 **«Стенограмма судьбы».** Т/с (16+)
23.35 «Вечер с Владимиром Соловьевым» (12+)
02.20 **«Тайны следствия».** Т/с (16+)
04.05 **«Личное дело».** Т/с (16+)

НТВ

06.30 «Утро. Самое лучшее» (16+)
08.00 «Сегодня» (16+)
08.25, 10.25 **«Морские дьяволы. Особое задание».** Т/с (16+)
10.00 «Сегодня» (16+)
13.00 «Сегодня» (16+)
13.25 «Чрезвычайное происшествие» (16+)
14.00 «Место встречи» (16+)
16.00 «Сегодня» (16+)
16.25 «За гранью» (16+)
17.30 «ДНК» (16+)
18.35, 19.40 **«Горячая точка».** Т/с (16+)
19.00 «Сегодня» (16+)
23.35 «Сегодня» (16+)
00.00 «ЧП. Расследование» (16+)
00.35 «Захар Прилепин. Уроки русского» (12+)
01.05 «Мы и наука. Наука и мы» (12+)
01.55 **«Схватка».** Х/ф (16+)
03.30 **«Предатель».** Т/с (16+)
05.00 **«Мухтар. Новый след».** Т/с (16+)

СТС Тула

06.00, 05.50 «Ералаш» (16+)
06.10 **«Три кота».** М/с (0+)
06.20 **«Охотники на троллей».** М/с (6+)
08.00, 18.30, 19.00, 19.30 **«Родком».** Т/с (16+)
09.00 «Уральские Пельмени». Смехbook» (16+)
09.35 **«Шпион по соседству».** Х/ф (США) (12+)
11.20 **«Золото дураков».** Х/ф (США) (16+)
13.40 **«Корни».** Т/с (16+)
15.50 **«Гости из прошлого».** Т/с (16+)
20.00 **«Tomb Raider. Лара Крофт».** Х/ф (Великобритания, США) (16+)
22.20 **«Чудо-женщина».** Х/ф (США, Гонконг) (16+)
01.05 **«Полицейская академия 4. Гражданский патруль».** Х/ф (США) (16+)
02.40 **«Полицейская академия 5. Задание в Майами».** Х/ф (США) (16+)
04.05 «6 кадров» (16+)
05.10 М/ф (6+)

ТНТ Тула

07.00, 07.30, 07.55 «ТНТ. Gold» (16+)
08.25 «Перезагрузка» (16+)
09.00, 09.30, 10.00, 10.30, 11.00, 11.30, 12.00, 12.30, 16.00, 16.30, 17.00, 17.30 **«Саша-Таня».** Т/с (16+)
13.00, 13.30, 14.00, 14.30, 15.00, 15.30 **«Универ. Новая общага».** Т/с (16+)
18.00, 18.30, 19.00, 19.30 **«Ольга».** Т/с (16+)
20.00, 20.30 **«Полярный».** Т/с (16+)
21.00 «Однажды в России» (16+)
22.00 «Stand Up» (16+)
23.00 **«Стоянка».** Х/ф (США) (18+)
00.55, 01.50 «Импровизация» (16+)
02.45 «Comedy Баттл. Последний сезон» (16+)
03.35, 04.25, 05.20 «Открытый микрофон» (16+)
06.10, 06.35 «ТНТ. Best» (16+)

Тульский

06.00, 04.00 «Фонари. Утро» (12+)
07.00, 07.30, 08.00, 08.30, 09.00, 12.00, 13.00, 14.00, 15.00, 16.00, 17.00, 19.30, 22.30, 23.55, 02.30 «Только новости» (12+)
07.05, 07.35, 08.05, 08.35, 09.10 Утро (12+)
10.00, 22.50 «Книга жалоб» (12+)
10.30, 20.00, 23.25, 01.30 «Особое мнение» (12+)
11.00, 12.15, 15.15 Мультмир (6+)
13.05, 14.05 **«Рыжая».** Т/с (12+)
16.05, 17.05 **«Закрытая школа».** Т/с (16+)
18.00 «Фонари» (12+)
20.30, 21.30 **«Орлова и Александров».** Т/с (16+)
00.30, 01.55, 02.50 «Тула. Live» (0+)

ТВ Центр

06.00 «Настроение» (16+)
08.10 «Доктор И...» (16+)
08.40 **«Судьба Марины».** Х/ф (16+)
10.40, 04.45 **«Лариса Лужина. За все надо платить...».** Д/ф (16+)
11.30, 14.30, 17.50, 22.00, 00.00 «События» (16+)
11.50 **«Коломбо».** Т/с (16+)
13.40, 05.20 «Мой герой» (12+)
14.50 «Город новостей» (16+)
15.05, 03.10 **«Женская версия».** Т/с (16+)
17.00 **«Фальшивая родня».** Д/ф (16+)
18.10, 20.05 **«Анатомия убийства».** Т/с (16+)
22.30 «10 самых... Страшная сказка» (16+)
23.05 **«Актерские драмы».** Д/ф (16+)
00.35, 02.55 «Петровка, 38» (16+)
00.55 «90-е. Деньги исчезают в полночь» (16+)
01.35 **«Личный фронт красных маршалов».** Д/ф (16+)
02.15 **«Мария Спиридонова. Одна ночь и вся жизнь».** Д/ф (16+)

Рен ТВ

06.00, 04.30, 05.00 «Документальный проект» (16+)
07.00 «С бодрым утром!» (16+)
08.30, 12.30, 16.30, 19.30, 23.00 «Новости» (16+)
09.00, 15.00 «Засекреченные списки» (16+)
11.00 «Как устроен мир с Тимофеем Баженовым» (16+)
12.00, 16.00, 19.00 «Информационная программа 112» (16+)
13.00, 23.30 «Загадки человечества с Олегом Шишкиным» (16+)
14.00 «Невероятно интересные истории» (16+)
17.00, 02.55 «Тайны Чапман» (16+)
18.00, 02.05 «Самые шокирующие гипотезы» (16+)
20.00 **«Выстрел в пустоту».** Х/ф (16+)
22.20 «Смотреть всем!» (16+)
00.30 **«Добыча».** Х/ф (16+)

Домашний

06.30 «6 кадров» (16+)
06.40 **«Реальная мистика».** Т/с (16+)
07.40 «По делам несовершеннолетних» (16+)
08.45 «Давай разведемся!» (16+)
09.55 «Тест на отцовство» (16+)
12.10 **«Понять. Простить».** Т/с (16+)
13.15 **«Порча».** Т/с (16+)
13.45 **«Знахарка».** Т/с (16+)
14.20 **«Верну любимого».** Т/с (16+)
14.55, 19.00 **«Доктор Надежда».** Т/с (16+)
23.00 **«Дыши со мной».** Т/с (16+)
02.05 **«Реальная мистика».** Т/с (16+)
03.00 **«Верну любимого».** Т/с (16+)
03.25 **«Порча».** Т/с (16+)
03.50 **«Знахарка».** Т/с (16+)
04.15 **«Понять. Простить».** Т/с (16+)
05.05 «Тест на отцовство» (16+)
05.55 «Домашняя кухня» (16+)
06.20 «6 кадров» (16+)

Звезда

06.20 **«Морпехи».** Т/с (16+)
08.00 «Сегодня утром» (12+)
10.00, 14.00, 19.00, 22.15 Новости дня (16+)
10.20 **«Суперограбление в Милане».** Х/ф (16+)
12.20, 22.25 «Открытый эфир» (12+)
14.25, 19.30 «Специальный репортаж» (12+)
14.50, 15.05 **«Объявлены в розыск».** Т/с (16+)
15.00 Военные новости (16+)
19.50 **«Освободители».** Д/с (16+)
20.40 «Легенды науки» (12+)
21.25 «Код доступа» (12+)
00.05 «Между тем» (12+)
00.40 **«Фронт в тылу врага».** Х/ф (12+)
03.35 **«Три тополя» на Плющихе».** Х/ф (12+)
04.50 **«Ссора в Лукашах».** Х/ф (12+)

ТВ-3

06.00, 05.45 М/ф (6+)
09.30 «Слепая. Странное совпадение» (16+)
10.05 «Слепая. Крокодил» (16+)
10.40 «Слепая. Соперница из прошлого» (16+)
11.15 «Слепая. Сухоцвет» (16+)
11.50 «Вернувшиеся. 3 сезон» (16+)
13.00, 13.35, 14.10, 14.40, 15.15, 15.45, 16.20 **«Гадалка».** Т/с (16+)
16.55 «Старец. Лисица и виноград» (16+)
17.25 «Слепая. Черствое сердце» (16+)
18.00 «Слепая. Секрет для всех» (16+)
18.30 «Слепая. Драже» (16+)
19.00 «Слепая. Каменное сердце» (16+)
19.30 **«Инсомния».** Т/с (16+)
20.30, 21.15, 22.10 **«Сверхъестественное».** Т/с (16+)
23.00 **«Брешь».** Х/ф (18+)
01.15 «Знахарки. Знахарь поневоле» (16+)
01.45 «Знахарки. Солнцеед» (16+)
02.45 «Городские легенды. Ростовские лабиринты» (16+)
03.30 «Городские легенды. Метеобункер. Зашифрованный прогноз» (16+)
04.15 «Тайные знаки. Роковое число Валерия Харламова» (16+)
05.00 «Тайные знаки. Николай II. Искаженные предсказания» (16+)

Культура

06.30, 07.00, 07.30, 08.30, 10.00, 15.00, 19.30, 23.40 Новости культуры (16+)
06.35 «Пешком...». Калуга монументальная (16+)
07.05 «Правила жизни» (16+)
07.35 **«Вулкан, который изменил мир».** Д/ф (16+)
08.40 Цвет времени (16+)
08.50, 16.35 **«Юркины рассветы».** Х/ф (16+)
10.15 «Наблюдатель» (16+)
11.10 XX век (16+)
12.30, 22.20 **«Михайло Ломоносов».** Х/ф (16+)
13.45 **«Сергей Танеев. Контрапункт его жизни».** Д/ф (16+)
14.30 **«Дело №. Михаил Лермонтов: гусарская трагедия».** Д/с (16+)
15.05 Новости (16+)
15.20 Моя любовь – Россия! «Водились ли львы в Городце?» (16+)
15.50 «2 Верник 2» (16+)
17.45 Зальцбургский фестиваль (16+)
18.35 **«Путешествие Магеллана – в поисках островов пряностей».** Д/ф (16+)
19.45 Главная роль (16+)
20.05 Открытая книга (16+)
20.30 «Спокойной ночи, малыши!» (6+)
20.50 **«Константин Циолковский. Провинция – космос».** Д/ф (16+)
21.35 «Энигма. Иван Фишер» (16+)

TV-1000

08.25 **«Царь скорпионов».** Х/ф (США, Германия) (12+)
10.05 **«Библиотекарь. В поисках Копья Судьбы».** Х/ф (США, Германия) (16+)
11.55 **«Белфегор – призрак Лувра».** Х/ф (Франция) (12+)
13.40, 15.25, 17.10 **«Шерлок».** Х/ф (Великобритания, США) (16+)
19.00 **«Изгой».** Х/ф (США) (12+)
21.35 **«Терминал».** Х/ф (США) (12+)
00.00 **«Форрест Гамп».** Х/ф (США) (12+)
02.25 **«Зеленая миля».** Х/ф (США) (16+)
05.40 **«Изгой».** Х/ф (США) (12+)

TV-1000 action

06.40 **«Хеллбой».** Х/ф (США) (18+)
08.50 **«Избави нас от лукавого».** Х/ф (США) (18+)
10.55 **«Проклятие Аннабель».** Х/ф (США) (16+)
12.35 **«Проклятие Аннабель. Зарождение зла».** Х/ф (США) (18+)
14.35 **«Три девятки».** Х/ф (США) (18+)
16.35 **«Остров».** Х/ф (США) (12+)
19.00 **«Эквилибриум».** Х/ф (США) (16+)
20.50 **«Вне/себя».** Х/ф (США) (18+)
22.55 **«Потрошители».** Х/ф (США) (16+)
00.55 **«Хеллбой».** Х/ф (США) (18+)
02.50 **«Три девятки».** Х/ф (США) (18+)
05.10 **«Эквилибриум».** Х/ф (США) (16+)

TV-1000 русское кино

06.40 **«День дурака».** Х/ф (16+)
08.15 **«Внук космонавта».** Х/ф (12+)
09.45 **«Хоттабыч».** Х/ф (16+)
11.30 **«Битва за Севастополь».** Х/ф (Россия, Украина) (12+)
13.40 **«Ржев».** Х/ф (12+)
15.55, 16.55, 18.00, 18.55 **«Нюхач».** Т/с (Украина) (16+)
20.05 **«Калашников».** Х/ф (12+)
22.00 **«Битва за Севастополь».** Х/ф (Россия, Украина) (12+)
00.10 **«Красный призрак».** Х/ф (16+)
01.55 **«Мужчина с гарантией».** Х/ф (16+)
03.15 **«Смотри как я».** Х/ф (12+)
04.45 **«14+».** Х/ф (16+)

Дом кино

06.15 Анимац. фильм **«Иван Царевич и Серый Волк»** (6+)
07.45 Анимац. фильм **«Иван Царевич и Серый Волк 2»** (6+)
09.10 Анимац. фильм **«Три богатыря на дальних берегах»** (6+)
10.25 **«Сваты».** Т/с (16+)
15.15 **«Секретарша».** Т/с (16+)
18.10 **«Сваты».** Т/с (16+)
01.00 **«Чего хотят женщины».** Х/ф (16+) (США, 2000 г.) Сексапильный Ник Маршал находится на пике карьеры в рекламном агентстве и рассчитывает на повышение, но его место занимает Дарси Макгуайр. Однажды с Ником происходит несчастный случай, после которого он начинает читать женские мысли...
03.00 **«Сбежавшая невеста».** Х/ф (16+)
04.55 Анимац. фильм **«Урфин Джюс возвращается»** (6+)

Русский роман

08.00 **«Ключ к его сердцу».** Х/ф (12+)
11.30 **«Девушка средних лет».** Х/ф (12+) (Россия, 2014 г.) Ксюше Кузнецовой почти 40 лет, свою жизнь она по привычке откладывает на потом. Никак не может решиться усыновить Павлика, которого уже давно навещает в детском доме, выгнать обнаглевшего вечного жениха Вадика, поставить на место подруг, бесцеремонно вмешивающихся в ее жизнь, и призвать к порядку бандита Ваху, чей ресторан отравляет жизнь всей округе.
14.40 **«Надежда».** Х/ф (12+)
18.00 **«Новогодняя жена».** Х/ф (12+)
19.45 **«Спешите любить».** Х/ф (12+)
21.25 **«Кафе на садовой».** Х/ф (16+)

Русский иллюзион

05.10 **«Парень с нашего кладбища».** Х/ф (16+)
06.35 **«Неуловимые. Последний герой».** Х/ф (16+)
07.50 **«Белые ночи».** Х/ф (12+) («Мосфильм», 1959 г.) Романтическая драма. По одноименной повести Ф.М. Достоевского. События излагаются от лица рассказчика – «Мечтателя».
09.40 **«Пришелец».** Х/ф (12+)
11.15 **«Чемпионы. Быстрее. Выше. Сильнее».** Х/ф (6+)
13.10 **«Парень с нашего кладбища».** Х/ф (16+)
14.45 **«Не чужие».** Х/ф (16+)
16.10 **«Про жену, мечту и еще одну...».** Х/ф (12+)
17.30 **«Слоны могут играть в футбол».** Х/ф (16+)
19.30 **«Неуловимые. Бангкок».** Х/ф (16+)
21.00 **«Пиковая дама. Черный обряд».** Х/ф (18+)
22.40 **«Облепиховое лето».** Х/ф (12+)

Телепрограмма предоставлена ЗАО «Сервис ТВ» и телеканалами. В программе возможны изменения по не зависящим от редакции причинам.

Спас

06.10, 14.00, 14.30 «Монастырская кухня» (16+)
06.40 «Воскресенье, половина седьмого». Х/ф (16+)
08.00 «Утро на Спасе» (16+)
11.00 «Во что мы верим» (16+)
12.05 «Простые чудеса» (12+)
13.00, 22.45 «Прямая линия. Ответ священника» (12+)
15.00 «Ольга». Д/ф (16+)
15.55 «Ролан Быков. Портрет Неизвестного солдата». Д/ф (16+)
17.05, 18.40 «Вызываем огонь на себя». Х/ф (16+)
20.30 «Вечер на Спасе» (16+)
23.45 «В поисках Бога» (6+)
00.20 «День Патриарха» (16+)
00.35 «Дорога» (16+)
01.30 «Расскажи мне о Боге» (6+)

Пятый канал

06.05, 06.55 «Джокер 2. Операция «Капкан». Т/с (16+)
07.50, 09.25, 09.50, 10.50, 11.55 «Джокер 3. Охота на зверя». Т/с (16+)
08.35 День ангела (16+)
09.00, 13.00, 17.30 «Известия» (16+)
12.55 «Знание-сила» (16+)
13.25, 14.20, 15.25, 16.25 «Джокер 3. Технология войны». Т/с (16+)
17.45, 18.45 «Провинциал». Т/с (16+)
19.50, 20.40, 21.25, 22.20, 00.30 «След». Т/с (16+)
23.10 «Великолепная пятерка 4». Т/с (16+)
00.00 «Известия. Итоговый выпуск» (16+)

Общественное телевидение России

06.00 «Фонари. Утро» (12+)
07.00, 07.30, 08.00, 08.30, 17.00 «Только новости» (12+)
07.05, 07.35, 08.05, 08.35 Информационно-развлекательная программа «Утро» (12+)
10.00, 13.00, 15.00, 19.00 Новости (16+)
10.10, 21.40 «Садовое кольцо». Т/с (16+)
12.00 Отражение 2 (16+)
15.15 «Среда обитания» (12+)
15.35 «Календарь» (12+)
16.20, 21.00 «Прав!Да?» (12+)
17.05 Информационно-развлекательная программа «Экскурсия. Исторический музей. Выставка «Романовы» (6+)
17.35 «Особое мнение» (12+)
18.00 «Фонари» (12+)
23.35 «Фигура речи» (12+)

Че

06.00, 08.00, 08.30, 20.00, 22.30, 02.00 Улетное видео (16+)
06.15 «Идеальный ужин» (16+)
10.00 «Солдаты 11». Т/с (16+)
14.00 «Дальнобойщики». Т/с (16+)
15.00 «Дальнобойщики 2». Т/с (16+)
17.00 «Дизель шоу» (16+)
23.00 «Опасные связи» (16+)

ПОЗНАВАТЕЛЬНЫЕ

Discovery

06.00 Как это сделано? (16+)
06.25, 09.10, 14.40, 20.10 Махинаторы (16+)
07.20, 07.45, 18.20, 18.45 Охотники за складами (16+)
08.15, 08.40, 11.55, 12.20, 12.50, 13.15, 13.45, 14.10, 19.15, 19.40 Как это устроено? (16+)
10.05 Голые и напуганные (16+)
15.35 Эд Стаффорд (16+)
16.30, 16.55 Кафе, закусочные и забегаловки (16+)
17.25 Быстрые и громкие (16+)
21.05, 22.00, 22.55 Золотая лихорадка (16+)
23.50, 00.15, 00.45, 01.10, 01.40 Битвы кладоискателей (16+)

National Geographic

06.00, 06.15 Научные глупости (16+)
06.35 Рыбы-чудовища (16+)
07.30 Инстинкт выживания 4. Воины пустыни (16+)
08.20 Ледяная дорога (16+)
09.10 Остров бунтарей (16+)
10.00, 17.35 Авто-SOS 7. Ford Escort Mk1 Mexico (16+)
10.55 Авто-SOS (16+)
11.45, 12.35, 16.45 Дикий тунец (16+)
13.25 Исследователь 2.0. Культ Марии (16+)
14.15, 00.30 В дикой природе с Беаром Гриллсом (16+)
15.00 Контрабанда с Марианной Ван Зеллер (16+)
15.55 Поймать контрабандиста (16+)
18.30, 18.40 Фабрика еды в Америке (16+)
19.10 Расследования авиакатастроф (16+)
20.05 Расследование авиакатастроф 8. В снежном плену (16+)
21.00 Удивительный аэропорт Нью-Йорка (16+)
21.50 Международный аэропорт Дубай (16+)
22.45 Вторжение на Землю (16+)
23.35 Исследователь 2.0. Борьба с ИГИЛ (18+)
01.15 Граница (16+)

Animal planet

06.00 Остров орангутангов (16+)
06.25 Правосудие Техаса (16+)
07.10, 14.30 На свободу с питбулем (16+)
08.05, 13.35 Адская кошка (16+)
09.00 Невиданные Аппалачи (16+)
09.55, 10.50, 11.45 Плохой пес (16+)
12.40, 21.50 Дело мастера боится (16+)
15.25 Зоопарк Сан-Диего (16+)
16.20, 17.15, 18.10 Смертельные острова (16+)
19.05 Дикая Коста-Рика (16+)
20.00 Франк в Австралии (16+)
20.55 Доктор Джефф (16+)
22.45 Китовые войны (16+)
23.40 Монстры внутри меня (16+)
00.35 Койот Петерсон представляет (16+)

История

06.00, 16.40 СССР (16+)
06.45 Винсент Ван Гог (16+)
07.50 Освободители (16+)
08.40, 19.25 История Коза Ностры (16+)
09.45, 20.30 30 лет распада СССР (16+)
10.20, 21.00 Личное (16+)
11.05 Великие народы (16+)
12.05 Золото Колчака (16+)
13.00, 13.55, 23.40, 00.35 Сокровища мира (16+)
14.50 Армен Джигарханян (16+)
15.40 Иудейская война (16+)
17.30 Кельты (16+)
18.30 Вожди народов (16+)
21.50 Великие моменты каменного века (16+)
22.50 Диктор Советского Союза (16+)

Мир

05.00 «Ростов-папа». Т/с (12+)
06.30, 10.10, 22.15 «Меч». Т/с (16+)
10.00, 13.00, 16.00, 19.00, 02.00, 03.00 Новости (16+)
13.15 «Дела судебные. Деньги верните!» (16+)
14.10, 16.20, 18.00 «Дела судебные. Битва за будущее» (16+)
15.05 «Дела судебные. Новые истории» (16+)
17.00 «Мировое соглашение» (16+)
19.25 «Игра в кино» (12+)
20.10 «Слабое звено» (12+)
21.15 «Назад в будущее» (16+)
01.10, 03.35 «Евразия. Спорт» (12+)
01.20 «Наши иностранцы» (12+)
01.30 «Стартап по-евразийски» (12+)
01.40 «Евразия. Культурно» (12+)
01.45 «Культ личности» (12+)
01.50 «5 причин остаться дома» (12+)
02.15, 03.15 Мир (12+)
02.40 «Дословно» (12+)
02.50 «Евразия. Регионы» (12+)
03.25 «Вместе выгодно» (12+)
03.45 «Ростов-папа». Т/с (16+)

Россия 24

06.00, 07.00, 08.00, 08.30, 09.00, 09.30, 10.00, 11.00, 12.00, 12.55, 13.00, 14.00, 15.00, 15.30, 16.00, 16.55, 17.00, 17.35, 19.00, 19.55, 21.30, 22.00, 23.00, 00.00, 00.50 Вести (16+)
06.45, 08.45, 13.55, 15.55 Исторический календарь (16+)
06.50, 07.50, 08.50 Погода 24 (16+)
10.30, 13.20, 14.30, 15.20 5 студия (16+)
11.45, 13.45, 14.45, 00.40 Репортаж (16+)
18.00, 20.30 Факты (16+)
20.00 Курс дня (16+)

РАЗВЛЕКАТЕЛЬНЫЕ

TLC

06.00, 06.25, 06.50, 07.15, 08.10, 08.35, 13.45, 14.10 Оденься к свадьбе (12+)
09.05, 09.33, 20.14, 20.39 Большие мечты о маленьком доме (12+)
10.01, 10.29 Босс на кухне (12+)
10.57, 11.53 Дарси и Стейси (16+)
12.49, 17.28 Безумная экономия (12+)
14.40 Салон «Последний шанс» (16+)
15.36 Я вешу 300 кг (16+)
18.23 Расследования журнала People (16+)
19.19 Надежные стены (12+)
21.09 Моя полная жизнь (12+)
22.04 Семья Шантель (16+)
23.00 Виза невесты (16+)

Мама

06.00, 09.00, 12.00, 15.00, 17.00, 20.00 Время малышей (12+)
10.00, 15.40, 21.00, 22.50 Школа доктора Комаровского (12+)
11.00, 22.00 «Кровинушка». Т/с (16+)

Пятница

06.00, 07.00, 03.00, 04.00, 05.00, 05.50 Орел и решка (16+)
07.40, 08.20, 09.00, 10.00, 11.00 «Зачарованные». Т/с (16+)
12.00 Адская кухня (16+)
13.50, 15.20, 16.30, 17.40 Битва сватов (16+)
19.00 Пацанки 6 (16+)
21.00, 21.30, 22.00, 22.40, 23.00, 23.40 «Аль-Капотня». Т/с (16+)
00.10, 02.30, 04.40 Пятница News (16+)
00.40, 01.30 Инсайдеры (16+)

Ю

05.25 «Папа попал» (12+)
09.00 «Клон». Т/с (16+)
11.00 «Дом 2. Lite» (16+)
12.50 «Гости и прочие неприятности» (16+)
15.00 «Супермама» (16+)
17.25 «Чадо из ада» (12+)
20.00 «Клон». Т/с (16+)
22.00 «Дом 2. Новая любовь» (16+)
00.00 «Я стесняюсь своего тела» (16+)
01.55 «Мыслить как преступник». Т/с (16+)
03.20 «МастерШеф» (16+)

Ностальгия

06.00 «Было Время». Б. Уваров, В. Калиниченко, В. Степанков (16+)
07.05, 08.35, 09.40, 11.00, 15.40, 17.00, 18.45, 20.40, 21.40, 23.00, 03.40, 05.00 Музыкальная Ностальгия (12+)
07.20, 00.55 «Осенняя история». Х/ф (16+)
09.00, 15.00, 21.00, 03.00 «Прошедшее Время» (12+)
10.00, 16.00, 04.00 «Рожденные в СССР» (12+)
12.00 «Споемте, друзья!». Борис Бурда (12+)
13.00 «Барханов и его телохранитель». Х/ф (16+)
18.00 «Еловая субмарина». «Машина времени», «Игра в бисер» (16+)
19.20 «Я свободен, я ничей». Х/ф (16+)
22.00 «Рожденные в СССР». Прямой эфир (12+)
00.00 «СевАлогия». А. Троицкий, А. Липницкий (18+)
02.10 Киноконцерт (16+)

ДЕТЯМ

Карусель

06.55 «Чик-зарядка» (6+)
07.00 «С добрым утром, малыши!» (6+)
07.35 «Малыши и Медведь». М/с (6+)
07.40 «Суперкрылья. Миссия выполнима». М/с (6+)
08.10 «Ник-изобретатель». М/с (6+)
10.45 «Все, что вы хотели знать, но боялись спросить» (6+)
11.10 «Машинки Мокас». М/с (6+)
11.45 «Роботы-поезда». М/с (6+)
12.15 «Тобот». М/с (6+)
12.45 «Супер 10». М/с (6+)
13.10 «Бен 10». М/с (12+)
13.40 «Шаранавты». М/с (6+)
14.00 «Навигатор. Новости» (6+)
14.15 «Семья Трефликов». М/с (6+)
14.35 «Китти не кошка». М/с (6+)
15.40 «Трам-пам-пам» (6+)
16.05 «ДиноСити». М/с (6+)
17.50 «ЛЕГО. Дупло». М/с (6+)
18.00 «Робокар Поли». М/с (6+)
18.35 «Хейрдораблз». М/с (6+)
18.40 «Вспыш и чудо-машинки». М/с (6+)
19.05 «Акуленок». М/с (6+)
19.10 «Зебра в клеточку». М/с (6+)
20.15 «Томас и его друзья». М/с (6+)
20.30 «Спокойной ночи, малыши!» (6+)
20.45 «Истории Сильвании Фэмилис». М/с (6+)
20.50 «Простоквашино». М/с (6+)
22.00 «Геомека». М/с (6+)
22.30 «Бакуган». М/с (6+)
22.50 «Инфинити Надо». М/с (6+)
23.15 «Лекс и Плу». М/с (6+)
23.40 «Супер Спин Комбо». М/с (6+)

Disney

07.25 «Чудеса на виражах». М/с (6+)
07.55 «Люк – путешественник во времени». М/с (6+)
08.55 «Пес Пэт». М/с (6+)
09.00 «Доброе утро с Микки» (6+)
11.00 «Борис и Руфус». М/с (6+)
11.35, 17.35, 21.35 «Леди Баг и Супер-Кот». М/с (6+)
14.35 «Гравити Фолз». М/с (12+)
15.40 «Рапунцель. Новая история». М/с (6+)
16.40 «Город героев. Новая история». М/с (6+)
19.05 «100% волк. Легенда о Лунном камне». М/с (6+)
19.30 Анимац. фильм «В гости к Робинсонам» (США) (6+)
23.00 «Звездные войны. Сопротивление». М/с (12+)

Уникум

06.00 «Лесная история». М/ф (12+)
06.10 «Попался, который кусался!» М/ф (6+)
06.20 «Приезжайте в гости». М/ф (12+)
06.30 «Чучело-Мяучело». М/ф (12+)
06.39 «Случай с бегемотом». М/ф (6+)
06.49 «Мышонок и красное солнышко». М/ф (12+)
07.00, 07.07, 07.14, 08.37, 08.44 «Летающие звери». М/с (6+)
07.21, 08.53 «Веселая карусель». М/с (12+)
07.33 «В гостях у гномов». М/ф (12+)
07.49 «В некотором царстве». М/ф (12+)
08.18 «Рыцарский роман». М/ф (6+)
08.32 «Тима и Тома». М/с (12+)
09.04, 09.13, 09.23, 09.33, 09.44, 09.54 «Ну, погоди!». М/с (12+)
10.04, 10.16, 11.12, 11.24, 19.05, 19.17 «Октонавты». М/с (6+)
10.28, 10.39, 11.37, 11.48, 19.30, 19.43 «Богатырята». М/с (6+)
10.50, 10.52, 10.54, 11.59, 12.01, 12.03, 12.05, 16.00, 16.02, 16.04, 16.06, 19.57, 19.59, 20.01, 20.03 «Малыши и Летающие звери». М/с (12+)
10.58 «Джони-Бони-Бо». М/ф (12+)
12.07, 16.08 «Чужой среди айсбергов». М/ф (6+)
12.21, 12.27, 12.33, 14.35, 14.42, 14.49, 16.23, 16.29, 16.35, 20.19, 20.33, 20.39 «Домики». М/с (12+)
12.39, 16.41, 20.45 «Новые приключения кота Леопольда». М/с (12+)
12.53, 21.00, 23.36 «Макс Стил». М/с (12+)
13.15, 16.55, 18.00, 21.30 «Girls Only» (6+)
13.45, 17.25 «Мастерская «Умелые ручки» (6+)
14.01, 17.42, 18.47, 22.17 «Советы Сладкоежкиной» (6+)
14.20 «Необыкновенные приключения Карика и Вали». М/с (12+)
14.59, 15.10 «Возвращение блудного попугая». М/ф (12+)
15.20 «Возвращение блудного попугая». М/ф (12+)
15.30 «Волк и семеро козлят». М/ф (6+)
15.40 «Волшебное лекарство». М/ф (6+)
15.49 «Вот какие чудеса». М/ф (6+)
18.30, 22.00 «Проще простого!» (6+)
20.05 «Белые медведи». М/ф (12+)
22.35 «Вовка в Тридевятом царстве». М/ф (6+)
22.56 «Сказка о храбром солдате». М/ф (6+)
23.15 «Осторожно, щука!» М/ф (6+)

СПОРТ

Матч ТВ

06.00, 09.00, 12.30, 15.05 Новости (16+)
06.05, 17.10, 19.55 Все на Матч! Прямой эфир (16+)
09.05, 16.15 Футбол. Лига чемпионов. Обзор (16+)
10.00 Керлинг. ЧЕ. Женщины. Россия – Эстония. Прямая трансляция из Норвегии (16+)
12.35 «Есть тема!» (16+)
13.55, 15.10 «Выстрел». Т/с (16+)
17.55 Футбол. ЧМ-2023. Отборочный турнир. Женщины. Азербайджан – Россия. Прямая трансляция (16+)
20.15 Футбол. Лига Европы. «Локомотив» (Россия) –«Лацио» (Италия). Прямая трансляция (16+)
22.45 Футбол. Лига Европы. «Лестер» (Англия) – «Легия» (Польша). Прямая трансляция (16+)

Eurosport 1

07.00, 08.00, 12.30, 13.00, 02.30, 03.00, 03.30, 04.15 Горные лыжи (16+)
09.00 Велоспорт-трек (16+)
10.30 «GolfTV Weekly» (16+)
11.00, 17.00, 17.30, 21.30, 22.30, 05.00 Снукер (16+)
13.30 Eurosport Winter Pass #1 (16+)
14.00 Керлинг. ЧЕ. Мужчины. Круговой турнир (16+)
22.25 Новости (16+)

Eurosport 2

06.00, 18.00, 21.30, 22.00, 05.00 Керлинг (16+)
07.00, 13.00, 03.30 Снукер (16+)
09.00, 09.45, 10.30, 11.30 Горные лыжи (16+)
12.30 «GolfTV Weekly» (16+)
15.00, 16.00, 16.30, 17.30, 02.00, 03.00 Биатлон (16+)
21.00 Eurosport Winter Pass #1 (16+)
01.00 Новости (16+)
01.05 Велоспорт-трек (16+)

Дорогие читатели! В скобках указан возраст, с которого данная передача рекомендуется к просмотру.

Первый

05.00 «Доброе утро» (16+)
09.00 Новости (16+)
09.25 «Доброе утро» (16+)
09.50 «Жить здорово!» (16+)
10.55 «Модный приговор» (6+)
12.00 Новости (16+)
12.15 «Время покажет» (16+)
15.00 Новости (16+)
15.15 «Давай поженимся!» (16+)
16.00 «Мужское/Женское» (16+)
17.00 «Время покажет» (16+)
18.00 Вечерние новости (16+)
18.40 «Человек и закон» (16+)
19.45 Российский этап Гран-при 2021 г. Фигурное катание. Прямая трансляция из Сочи (16+)
21.00 «Время» (16+)
21.30 «Голос» (12+)
23.40 «Вечерний Ургант» (16+)
00.35 **«Основной инстинкт. Секс, смерть и Шэрон Стоун».** Д/ф (16+)
01.35 «Наедине со всеми» (16+)
02.20 «Модный приговор» (6+)
03.10 «Давай поженимся!» (16+)
03.50 «Мужское/Женское» (16+)

Россия

05.00 «Утро России» (16+)
09.00 «Вести». Местное время (16+)
09.30 «Утро России» (16+)
09.55 «О самом главном» (12+)
11.00 «Вести» (16+)
11.30 «Судьба человека с Борисом Корчевниковым» (12+)
12.40 «60 минут» (12+)
14.00 «Вести» (16+)
14.30 «Вести». Местное время (16+)
14.55 **«Тайны следствия».** Т/с (16+)
17.00 «Вести» (16+)
17.15 «Андрей Малахов. Прямой эфир» (16+)
18.40 «60 минут» (12+)
20.00 «Вести» (16+)
20.45 «Вести». Местное время (16+)
21.00 «Юморина-2021» (16+)
23.00 «Веселья час» (16+)
00.45 **«Шанс».** Х/ф (12+)
04.05 **«Личное дело».** Т/с (16+)

НТВ

06.30 «Утро. Самое лучшее» (16+)
08.00 «Сегодня» (16+)
08.25 «Простые секреты» (16+)
09.00 «Мои университеты. Будущее за настоящим» (6+)
10.00 «Сегодня» (16+)
10.25 «ЧП. Расследование» (16+)
11.00 **«Морские дьяволы. Особое задание».** Т/с (16+)
13.00 «Сегодня» (16+)
13.25 «Чрезвычайное происшествие» (16+)
14.00 «Место встречи» (16+)
16.00 «Сегодня» (16+)
16.25 «ДНК» (16+)
17.30 «Жди меня» (12+)
18.25, 19.40 **«Горячая точка».** Т/с (16+)
19.00 «Сегодня» (16+)
21.30 **«Болевой порог».** Х/ф (16+)
23.10 «Своя правда» (16+)
01.15 «Квартирный вопрос» (16+)
02.10 «Агентство скрытых камер» (16+)
03.05 **«Предатель».** Т/с (16+)
05.15 **«Всем всего хорошего».** Х/ф (16+)

СТС Тула

06.00, 05.50 «Ералаш» (16+)
06.10 **«Три кота».** М/с (0+)
06.20 **«Охотники на троллей».** М/с (6+)
08.00 **«Родком».** Т/с (16+)
09.00 **«Полицейская академия 4. Гражданский патруль».** Х/ф (США) (16+)
10.40 **«Полицейская академия 5. Задание в Майами».** Х/ф (США) (16+)
12.35 «Уральские Пельмени». Смехbook» (16+)
13.15 Шоу «Уральских Пельменей» (16+)
21.00 **«Хэнкок».** Х/ф (США) (16+)
23.00 **«Малыш на драйве».** Х/ф (Великобритания, США) (18+)
01.15 **«Золото дураков».** Х/ф (США) (16+)
03.10 «6 кадров» (16+)
05.10 М/ф (6+)

ТНТ Тула

07.00, 07.30, 07.55, 08.25 «ТНТ. Gold» (16+)
09.00, 09.30, 10.00, 10.30, 11.00, 11.30, 12.00, 12.30 **«СашаТаня».** Т/с (16+)
13.00, 13.30, 14.00, 14.30 **«Универ. Новая общага».** Т/с (16+)
15.00, 16.00, 17.00, 18.00, 19.00, 20.00 «Однажды в России» (16+)
21.00 «Комеди Клаб» (16+)
22.00, 04.00, 04.50, 05.40 «Открытый микрофон» (16+)
23.00 «Импровизация. Команды» (16+)
00.00 «Такое кино!» (16+)
00.30, 01.25, 02.15 «Импровизация» (16+)
03.05 «Comedy Баттл. Последний сезон» (16+)
06.30 «ТНТ. Best» (16+)

Телеканал Тульский

06.00 «Фонари. Утро» (12+)
07.00, 07.30, 08.00, 08.30, 09.00, 12.00, 13.00, 14.00, 15.00, 16.00, 17.00, 19.30, 22.30, 23.55, 02.30 «Только новости» (12+)
07.05, 07.35, 08.05, 08.35, 09.10 Утро (12+)
10.00 «Включай» (0+)
10.30 «Особое мнение» (12+)
11.00, 12.10, 15.15 Мультмир (6+)
13.05, 14.05 **«Рыжая».** Т/с (12+)
16.05, 17.05 **«Закрытая школа».** Т/с (16+)
18.00 «Фонари» (12+)
20.00 «Книга жалоб» (12+)
20.30, 21.30 **«Орлова и Александров».** Т/с (16+)
22.55 «Экскурсия. Исторический музей. Выставка «Романовы» (6+)
23.25 «Изнутри» (6+)
00.25, 02.50 «Тула. Live» (0+)

ТВ Центр

06.00 «Настроение» (16+)
08.10, 03.25 «Петровка, 38» (16+)
08.25, 11.50 **«Тайна спящей дамы».** Х/ф (16+)
11.30, 14.30, 17.50 «События» (16+)
12.35, 15.05 **«Заговор небес».** Х/ф (16+)
14.50 «Город новостей» (16+)
16.55 **«Актерские драмы».** Д/ф (16+)
18.10, 20.05 **«Я иду тебя искать».** Т/с (16+)
22.00 «В центре событий» (16+)
23.10 Кабаре «Черный кот» (16+)
01.05 **«Горькие ягоды» советской эстрады».** Д/ф (16+)
01.45 **«Бархатные ручки».** Х/ф (16+)
03.40 **«Коломбо».** Т/с (16+)
05.10 Д/ф (16+)
05.35 **«Судьба Марины».** Х/ф (16+)

Рен ТВ

06.00, 09.00 «Документальный проект» (16+)
07.00 «С бодрым утром!» (16+)
08.30, 12.30, 16.30, 19.30 «Новости» (16+)
11.00 «Как устроен мир с Тимофеем Баженовым» (16+)
12.00, 16.00, 19.00 «Информационная программа 112» (16+)
13.00 «Загадки человечества с Олегом Шишкиным» (16+)
14.00, 03.55, 05.00 «Невероятно интересные истории» (16+)
15.00 «Засекреченные списки» (16+)
17.00 «Тайны Чапман» (16+)
18.00 «Самые шокирующие гипотезы» (16+)
20.00 **«Геракл».** Х/ф (16+)
21.35 **«Джона Хекс».** Х/ф (16+)
23.00 Прямой эфир. Бойцовский клуб РЕН ТВ. Сергей Кузьмин & Игор Адиэль Масадо да Силва (16+)
00.30 **«Викинги против пришельцев».** Х/ф (16+)
02.30 **«Мерцающий».** Х/ф (16+)

Домашний

06.30 «6 кадров» (16+)
06.40 **«Реальная мистика».** Т/с (16+)
07.40 «По делам несовершеннолетних» (16+)
08.45 «Давай разведемся!» (16+)
09.55 «Тест на отцовство» (16+)
12.10 **«Понять. Простить».** Т/с (16+)
13.15 **«Порча».** Т/с (16+)
13.45 **«Знахарка».** Т/с (16+)
14.20 **«Верну любимого».** Т/с (16+)
14.55, 19.00 **«Доктор Надежда».** Т/с (16+)
23.00 **«Радуга в небе».** Х/ф (Украина) (16+)
02.50 **«Реальная мистика».** Т/с (16+)
03.40 **«Верну любимого».** Т/с (16+)
04.05 **«Знахарка».** Т/с (16+)
04.30 **«Понять. Простить».** Т/с (16+)
05.20 «Тест на отцовство» (16+)
06.10 «6 кадров» (16+)
06.20 **«Мачеха».** Х/ф (16+)

Звезда

06.20 **«Большая семья».** Х/ф (6+)
08.20, 10.20 **«Черные береты».** Х/ф (16+)
10.00, 14.00, 19.00, 22.15 Новости дня (16+)
10.45 **«Случай в квадрате 36-80».** Х/ф (12+)
12.25, 14.25, 14.50, 15.05, 16.55, 19.40, 20.35, 22.25, 22.35, 05.40 **«Освобождение».** Т/с (12+)
15.00 Военные новости (16+)
00.10 «Десять фотографий» (12+)
01.00 **«Суперограбление в Милане».** Х/ф (16+)
03.00 **«По данным уголовного розыска...».** Х/ф (12+)
04.10 **«Беспокойное хозяйство».** Х/ф (12+)

ТВ-3

06.00 М/ф (6+)
09.30 «Слепая. Увеличительное стекло» (16+)
10.05 «Слепая. Поза лотоса» (16+)
10.40 «Слепая. Сложный период» (16+)
11.15 «Слепая. Море спокойствия» (16+)
11.50 «Новый день» (16+)
12.25, 13.00, 13.35, 14.10, 15.45, 16.20 **«Гадалка».** Т/с (16+)
14.40 «Вернувшиеся» (16+)
16.55 «Старец. Письмо из прошлого» (16+)
17.25 «Слепая. Зеленый свет» (16+)
18.00 «Слепая. Сова и жаворонок» (16+)
18.30 «Слепая. Еще не конец» (16+)
19.00 «Слепая. В облаках» (16+)
19.30 **«Новая эра Z».** Х/ф (16+)
22.00 **«Особь».** Х/ф (16+)
00.00 **«Дум. Аннигиляция».** Х/ф (18+)
01.45 **«Страховщик».** Х/ф (16+)
03.30, 05.15 «Далеко и еще дальше с М. Кожуховым. Мексика» (16+)
04.30 «Далеко и еще дальше с М. Кожуховым. Лаос» (16+)

Россия Культура

06.30, 07.00, 07.30, 08.30, 10.00, 15.00, 19.30, 23.40 Новости культуры (16+)
06.35 «Пешком...». Москва речная (16+)
07.05 «Правила жизни» (16+)
07.35 **«Путешествие Магеллана – в поисках островов пряностей».** Д/ф (16+)
08.35 **«Первые в мире».** Д/с (16+)
08.50, 16.20 **«Третий в пятом ряду».** Х/ф (16+)
10.20 **«Весенний поток».** Х/ф (16+)
11.45 Открытая книга (16+)
12.15 **«Такая жиза Валентина Работенко».** Д/ф (16+)
12.35, 22.15 **«Михайло Ломоносов».** Х/ф (16+)
14.00 **«Владикавказ. Дом для Сонечки».** Д/ф (16+)
14.30 **«Дело №. Николай Гумилев: акмеист-кавалерист».** Д/с (16+)
15.05 Письма из провинции (16+)
15.35 «Энигма. Иван Фишер» (16+)
17.30 Зальцбургский фестиваль (16+)
18.45 «Царская ложа» (16+)
19.45 Всероссийский открытый телевизионный конкурс юных талантов «Синяя птица» (16+)
20.55 **«Самара. Дом Сандры».** Д/ф (16+)
21.25 «2 Верник 2» (16+)

TV-1000

08.35 **«Терминал».** Х/ф (США) (12+)
11.00 **«Форрест Гамп».** Х/ф (США) (12+)
13.35 **«Шерлок. Безобразная невеста».** Х/ф (Великобритания) (16+)
15.20, 17.10, 19.00 **«Шерлок».** Х/ф (Великобритания, США) (16+)
20.45 **«Боевой конь».** Х/ф (США) (12+)
23.25 **«Четыре пера».** Х/ф (Великобритания, США) (16+) (США – Великобритания, 2002 г.) Судан, 1898 г. У Гарри было все: отец-генерал, любимая девушка, лейтенантская должность в непобедимой английской армии, верные друзья. В один день он лишился всего, с ним остались только четыре пера позора...
01.45 **«Останься».** Х/ф (США) (16+)
03.20 **«Ванильное небо».** Х/ф (США, Испания) (16+)
05.35 **«Обливион».** Х/ф (США) (16+)

TV-1000 action

07.05 **«Три девятки».** Х/ф (США) (18+)
09.05 **«16 кварталов».** Х/ф (США, Германия) (12+)
10.45 **«Потрошители».** Х/ф (США) (16+)
12.40 **«Вне/себя».** Х/ф (США) (18+)
14.45 **«Остров».** Х/ф (США) (12+)
17.05 **«Большой куш».** Х/ф (Великобритания, США) (16+)
19.00 **«Криминальное чтиво».** Х/ф (США) (18+)
21.35 **«Джанго освобожденный».** Х/ф (США) (18+)
00.35 **«Святые из Бундока 2. День всех святых».** Х/ф (США) (16+)
02.25 **«16 кварталов».** Х/ф (США, Германия) (12+)
03.55 **«Коломбиана».** Х/ф (Франция) (16+)
05.35 **«Особое мнение».** Х/ф (США) (16+)

TV-1000 русское кино

07.00 **«Коридор бессмертия».** Х/ф (12+)
09.55 **«Битва за Севастополь».** Х/ф (Россия, Украина) (12+)
12.10 **«Красный призрак».** Х/ф (16+)
14.00 **«Калашников».** Х/ф (12+)
15.55, 16.45, 18.00, 18.55 **«Нюхач».** Т/с (Украина) (16+)
19.55 **«Ледокол».** Х/ф (12+)
22.10 **«Край».** Х/ф (16+)
00.25 **«Ржев».** Х/ф (12+)
02.25 **«Спасти Ленинград».** Х/ф (12+)
03.55 **«28 панфиловцев».** Х/ф (12+)

Дом кино

06.10 Анимац. фильм **«Иван Царевич и Серый Волк 3»** (6+)
07.25 Анимац. фильм **«Иван Царевич и Серый Волк 4»** (6+)
09.05 Анимац. фильм **«Конь Юлий и большие скачки»** (6+)
10.25 **«Сваты».** Т/с (16+)
15.15 **«Секретарша».** Т/с (16+)
18.10 **«Сваты».** Т/с (16+)
01.00 **«О чем говорят мужчины. Продолжение».** Х/ф (16+)
02.30 **«Игра».** Х/ф (16+) (Россия, 2008 г.) Тренировочная база российской сборной по футболу. До финального матча чемпионата мира, в котором участвует наша команда, остается 2 дня. Игра состоится в Москве. Спортсмены, тренеры, администрация, врачи, сторожа и даже уборщицы – все, от кого зависит судьба решающего матча, в немыслимом напряжении...
04.30 Анимац. фильм **«Садко»** (6+)
05.50 Анимац. фильм **«Три богатыря на дальних берегах»** (6+)

Русский роман

07.25 **«Надежда».** Х/ф (12+)
10.50 **«Новогодняя жена».** Х/ф (12+)
12.30 **«Спешите любить».** Х/ф (12+)
14.10 **«Кафе на Садовой».** Х/ф (16+) (Украина, 2017 г.) Три женщины, три истории. Все они разные и по возрасту, и по характеру, у каждой из них есть своя тайна. Ольга, Ника и Валентина работают в «Кафе на Садовой» и мечтают о женском счастье. Ольга, отсидев вместо мужа тюремный срок, пытается вернуть своего сына, которого муж-предатель отдал под опеку в другую семью.
17.50 **«Куда уходят дожди».** Х/ф (12+)
21.00 **«Незнакомка в зеркале».** Х/ф (12+)

Русский иллюзион

06.15 **«Пришелец».** Х/ф (12+)
07.40 **«Про жену, мечту и еще одну...».** Х/ф (12+)
09.00 **«Парень с нашего кладбища».** Х/ф (16+)
10.40 **«Не чужие».** Х/ф (16+)
12.05 **«Слоны могут играть в футбол».** Х/ф (16+)
14.00 **«Неуловимые. Бангкок».** Х/ф (16+)
15.35 **«Чемпионы. Быстрее. Выше. Сильнее».** Х/ф (6+)
17.25 **«Пиковая дама. Черный обряд».** Х/ф (18+)
19.05 **«Облепиховое лето».** Х/ф (12+)
20.40 **«Няньки».** Х/ф (16+) (Россия, 2012 г.) Герои фильма – провинциальные бизнесмены в сфере туризма, которые никогда всерьез не относились ни к семейной жизни, ни к детям, ни, если честно, к своей работе. Им предстоит очень важная поездка за границу, и в воображении наших героев уже витают яркие мечты об успешном результате переговоров: но неожиданно на них сваливается ответственность за троих абсолютно неуправляемых детей.
22.25 **«Домовой».** Х/ф (6+)

Телепрограмма предоставлена ЗАО «Сервис ТВ» и телеканалами. В программе возможны изменения по не зависящим от редакции причинам.

Спас

06.25 «Тревога». Х/ф (16+)
08.00 «Утро на Спасе» (16+)
11.00 «Святые целители» (16+)
11.35 «Физики и клирики» (16+)
12.10 «Начало». Д/ф (16+)
13.00 «Прямая линия. Ответ священника» (12+)
14.00, 14.30 «Монастырская кухня» (16+)
15.00 «Служба спасения семьи» (16+)
16.00 «Слава Богу за все. Крестный путь Святителя Иоанна Златоуста». Д/ф (16+)
16.50 «Филипп и Варфоломей». Д/ф (16+)
17.25, 19.10 «Вызываем огонь на себя». Х/ф (16+)
20.30 «Вечер на Спасе» (16+)
22.45 «Зимнее утро». Х/ф (16+)
00.30 «День Патриарха» (16+)
00.45 Концерт «Наши любимые песни» (16+)
01.35 «Завет» (6+)

Пятый канал

06.10, 06.55, 07.50, 08.45, 09.25, 10.05, 11.00, 12.00 «Гетеры майора Соколова». Т/с (16+)
09.00, 13.00 «Известия» (16+)
13.25, 14.20, 15.20, 16.20 «Привет от «Катюши». Т/с (16+)
17.15, 18.15, 19.20, 20.20 «Провинциал». Т/с (16+)
21.20, 22.10, 23.00 «След». Т/с (16+)
23.45 Светская хроника (16+)
00.45 «Детективы». Т/с (16+)

Общественное телевидение России

06.00 «Фонари. Утро» (12+)
07.00, 07.30, 08.00, 08.30, 17.00 «Только новости» (12+)
07.05, 07.35, 08.05, 08.35 Информационно-развлекательная программа. «Утро» (12+)
10.00, 13.00, 15.00, 19.00 Новости (16+)
10.10 «Садовое кольцо». Т/с (16+)
12.00 Отражение 2 (16+)
15.15 «Среда обитания» (12+)
15.35 «Календарь» (12+)
16.20 «За дело!» (12+)
17.05 «Книга жалоб» (12+)
17.35 Детская программа «Включай» (0+)
18.00 «Фонари» (12+)
21.00 «Моя история». Михаил Шуфутинский (12+)
21.40 «Извините, мы вас не застали». Х/ф (16+)
23.25 «Имею право!» (12+)

Че

06.00, 08.30, 17.00, 01.30 Улетное видео (16+)
06.15 «Идеальный ужин» (16+)
07.00 КВН Best (16+)
10.00 «Солдаты 11». Т/с (16+)
14.00, 15.00, 16.30 «Утилизатор 2» (16+)
14.30 «Утилизатор 5» (16+)
15.30 «Утилизатор 3» (16+)
16.00 «Утилизатор» (16+)
20.00, 23.00 «+100500» (16+)
23.30 «iТопчик» (16+)

ПОЗНАВАТЕЛЬНЫЕ

Discovery

06.00 Как это сделано? (16+)
06.25, 09.10, 14.40, 20.10 Махинаторы (16+)
07.20, 07.45, 18.20, 18.45 Охотники за складами (16+)
08.15, 08.40, 19.15, 19.40 Как это устроено? (16+)
10.05, 11.00 Золотая лихорадка (16+)
11.55, 12.20, 12.50, 13.15, 13.45, 14.10 Битвы кладоискателей (16+)
15.35 Эд Стаффорд (16+)
16.30, 16.55 Кафе, закусочные и забегаловки (16+)
17.25 Быстрые и громкие (16+)
21.05, 22.00 Аляска (16+)
22.55 Охотники за динозаврами (16+)
23.50, 00.45, 01.40 Железная дорога Аляски (16+)

National Geographic

06.00 Научные глупости (16+)
06.30 Рыбы-чудовища (16+)
07.20 Инстинкт выживания, Китай (16+)
08.10 Ледяная дорога (16+)
09.00 Остров бунтарей (16+)
09.55, 17.35 Авто-SOS 7. Citroen 2cv (16+)
10.45 Авто-SOS (16+)
11.40 Дикий тунец (16+)
12.25, 16.45 Удивительный аэропорт Нью-Йорка (16+)
13.20, 23.35 Исследователь 2.0. Лики смерти (16+)
14.10, 00.25 В дикой природе с Беаром Гриллсом (16+)
15.00 Контрабанда с Марианной Ван Зеллер (16+)
15.50 Поймать контрабандиста (16+)
18.30, 18.40 Фабрика еды в Америке (16+)
19.10 Расследования авиакатастроф (16+)
20.05 Расследование авиакатастроф 8. Спрограммированное падение (16+)
21.00 Крупнейшие техногенные катастрофы (16+)
21.50 Затонувшие сокровища нубийских фараонов (16+)
22.45 Вторжение на Землю (16+)
01.15 Граница (16+)

Animal planet

06.00 Стая (16+)
06.25 Зоопарк Сан-Диего (16+)
07.10, 14.30 На свободу с питбулем (16+)
08.05, 13.35 Адская кошка (16+)
09.00 Дикая Коста-Рика (16+)
09.55, 10.50, 11.45 Смертельные острова (16+)
12.40, 21.50 Дело мастера боится (16+)
15.25 Койот Петерсон представляет (16+)
16.20, 16.45, 17.15, 17.40, 18.10, 18.35 Школа горилл (16+)
19.05 Невиданные Гавайи (16+)
20.00 Кошек не любить нельзя (16+)
20.55 Доктор Джефф (16+)
22.45 Китовые войны (16+)
23.40 Монстры внутри меня (16+)
00.35 Франк в Австралии (16+)

История

06.00 Великие народы (16+)
06.50 Золото Колчака (16+)
07.55, 08.50, 17.40, 18.30 Сокровища мира (16+)
09.40 Армен Джигарханян (16+)
10.25 Иудейская война (16+)
11.30 Кельты (16+)
12.30 Вожди народов (16+)
13.25, 23.15 История Коза Ностры (16+)
14.30, 00.25 30 лет распада СССР (16+)
15.00, 00.55 Личное (16+)
15.45 Великие моменты каменного века (16+)
16.50 Диктор Советского Союза (16+)
19.25 Нонна Мордюкова (16+)
20.20 Кровь шотландских кланов (16+)
21.20 Винсент Ван Гог (16+)
22.25 Освободители (16+)

Мир

05.00 «Ростов-папа». Т/с (16+)
06.20, 10.20 «Меч». Т/с (16+)
10.00, 13.00, 16.00, 19.00, 03.00, 04.00 Новости (16+)
10.10 «В гостях у цифры» (12+)
13.15 «Дела судебные. Деньги верните!» (16+)
14.10, 16.20 «Дела судебные. Битва за будущее» (16+)
15.05 «Дела судебные. Новые истории» (16+)
17.20 «Дамы приглашают кавалеров». Х/ф (6+)
19.15 «Слабое звено» (12+)
20.15 «Всемирные игры разума» (12+)
20.55 «Берегись автомобиля». Х/ф (16+)
22.50 «Матч». Х/ф (16+)
02.10 «Выжившие». Д/ф (16+)
02.55 «Евразия. Культурно» (12+)
03.15, 03.30, 04.15 Мир (12+)
03.35 «5 причин остаться дома» (12+)
03.45 «Легенды Центральной Азии» (12+)
03.55 «Евразия в тренде» (12+)
04.25 «Евразия. Спорт» (12+)
04.35 «Сделано в Евразии» (12+)
04.45 «Моя любовь». Х/ф (16+)

Россия 24

06.00, 07.00, 08.00, 08.30, 09.00, 09.30, 10.00, 11.00, 11.45, 12.00, 13.00, 14.00, 15.00, 15.55, 16.00, 17.00, 17.35, 21.00, 21.30, 22.00, 00.00, 00.50 Вести (16+)
06.50, 07.50, 08.50, 10.55 Погода 24 (16+)
08.45 Экономика (16+)
10.40, 15.40 Двенадцать (16+)
12.20, 16.20 Бесогон ТВ (16+)
14.30, 15.20 5 студия (16+)
18.00, 20.00 Факты (16+)
19.00 Сенат (16+)
23.00 Международное обозрение (16+)

РАЗВЛЕКАТЕЛЬНЫЕ

TLC

06.00, 06.25, 06.50, 07.15, 08.10, 08.35, 13.45, 14.10, 16.32, 21.09 Оденься к свадьбе (12+)
09.05, 09.33, 20.14, 20.39 Большие мечты о маленьком доме (12+)
10.01, 10.29 Босс на кухне (12+)
10.57 Я вешу 300 кг (16+)
12.49, 17.28 Безумная экономия (12+)
14.40 Салон «Последний шанс» (16+)
15.36 Семья Шантель (16+)
18.23 Расследования журнала People (16+)
19.19 Надежные стены (12+)
22.04 Добро пожаловать в Платвиль (12+)
23.55 Измены (16+)

Мама

06.00, 09.00, 12.00, 15.00, 17.00, 20.00 Время малышей (12+)
10.00, 15.40, 21.00, 22.45 Школа доктора Комаровского (12+)
11.00 «Кровинушка». Т/с (16+)
22.00 Мамы в тренде (6+)

Ностальгия

06.00 «Споемте, друзья!». Борис Бурда (12+)
07.00 «Барханов и его телохранитель». Х/ф (16+)
09.00, 15.00, 21.00, 03.00 «Прошедшее Время» (12+)
09.40, 11.00, 12.45, 14.40, 15.40, 17.00, 19.00, 20.30, 21.40, 23.40, 01.05, 02.35, 03.40, 05.00 Музыкальная Ностальгия (12+)
10.00, 16.00, 04.00 «Рожденные в СССР» (12+)
12.00 «Еловая субмарина». «Машина времени», «Игра в бисер» (16+)
13.20 «Я свободен, я ничей». Х/ф (16+)
18.00 «До и после...». Г. Сукачев (16+)
19.20 «Ребро Адама». Х/ф (16+)
20.45 «Сиди и смотри» (16+)
22.00 «Колба времени». Прямой эфир (16+)
23.00 «Блеф-клуб». В. Шалевич, Б. Львович, В. Войнаровский (16+)
00.00 «Было Время». Б. Уваров, В. Калиниченко, В. Степанков (16+)
01.20 «Осенняя история». Х/ф (16+)

Пятница

06.40, 04.00, 05.00, 05.50 Орел и решка (16+)
07.30, 08.10, 09.00, 10.00, 11.00, 11.50 «Зачарованные». Т/с (16+)
12.40, 15.00, 17.00 Паранки 6 (16+)
19.00 «Холоп». Х/ф (16+)
21.00 «Вокруг света за 80 дней». Х/ф (16+)
23.20 «Близнецы». Х/ф (16+)
01.30, 03.40, 04.50 Пятница News (16+)
02.00, 03.00 Инсайдеры (16+)

Ю

05.25 «Папа попал» (12+)
08.55 «Клон». Т/с (16+)
11.00 «Дом 2. Lite» (16+)
12.50 «Гости и прочие неприятности» (16+)
15.00 «Шопоголики» (16+)
15.55 «Супермама» (16+)
19.30 «Клон». Т/с (16+)
22.00 «Дом 2. Новая любовь» (16+)
00.05 «Я стесняюсь своего тела» (16+)
01.50 «Мыслить как преступник». Т/с (16+)
03.15 «МастерШеф» (16+)

ДЕТЯМ

Карусель

06.55 «Чик-зарядка» (6+)
07.00 «С добрым утром, малыши!» (6+)
07.35 «Малыши и Медведь». М/с (6+)
07.40 «Суперкрылья. Миссия выполнима». М/с (6+)
08.10 «Смешарики». М/с (6+)
10.45 «Студия Каляки-Маляки» (6+)
11.10 «Енотки». М/с (6+)
11.45 «Роботы-поезда». М/с (6+)
12.15 «Тобот». М/с (6+)
12.45 «Супер 10». М/с (6+)
13.10 «Бен 10». М/с (12+)
13.40 «Шаранавты». М/с (6+)
14.00 «Навигатор. У нас гости!» (6+)
14.15 «Семья Трефликов». М/с (6+)
14.35 «Сказочный патруль. Хроники чудес». М/с (6+)
16.10 «Подружки-супергерои». М/с (6+)
16.35 «Приключения Барби в доме мечты». М/с (6+)
17.00 «Команда Флоры». М/с (6+)
17.50 «ЛЕГО. Дупло». М/с (6+)
18.00 «Робокар Поли». М/с (6+)
18.35 «Хейрдораблз». М/с (6+)
18.40 «Вспыш и чудо-машинки». М/с (6+)
19.05 «Акуленок». М/с (6+)
19.10 «Оранжевая корова». М/с (6+)
20.15 «Томас и его друзья». М/с (6+)
20.30 «Спокойной ночи, малыши!» (6+)
20.45 «Волшебная кухня». М/с (6+)
22.40 «Дикие скричеры!». М/с (6+)
23.05 «Трансформеры. Приключения Бамблби». М/с (6+)
23.30 «Супер Спин Комбо». М/с (6+)
23.55 «Фьюжн Макс». М/с (6+)

Уникум

06.00 «Опять двойка». М/ф (12+)
06.21 «Первая скрипка». М/ф (12+)
06.41 «Василиса Микулишна». М/ф (6+)
07.00, 07.07, 07.14, 08.32, 08.39, 08.46 «Летающие звери». М/с (6+)
07.21, 08.55 «Веселая карусель». М/с (12+)
07.33 «Лесная история». М/ф (12+)
07.43 «Попался, который кусался!» М/ф (6+)
07.53 «Приезжайте в гости». М/ф (12+)
08.03 «Чучело-Мяучело». М/ф (12+)
08.12 «Случай с бегемотом». М/ф (6+)
08.22 «Мышонок и красное солнышко». М/ф (12+)
09.07 «В гостях у гномов». М/ф (12+)
09.22 «В некотором царстве». М/ф (12+)
10.01, 10.14, 11.12, 11.24, 19.05, 19.17 «Октонавты». М/с (6+)
10.27, 10.38, 11.37, 11.48, 19.30, 19.43 «Богатырята». М/с (6+)
10.49, 10.51, 10.53, 10.55, 11.59, 12.01, 12.03, 12.05, 16.00, 16.02, 16.04, 16.06, 19.57, 19.59, 20.01 «Малыши и Летающие звери». М/с (12+)
10.58 «Чужой среди айсбергов». М/ф (6+)
12.07, 16.08 «Белые медведи». М/ф (12+)
12.21, 12.27, 12.33, 14.35, 14.42, 14.49, 16.23, 16.29, 16.35, 20.20, 20.27, 20.34 «Домики». М/с (12+)
12.39, 16.41, 20.45 «Новые приключения кота Леопольда». М/с (12+)
12.53, 21.01, 23.36 «Макс Стил». М/с (12+)
13.15, 16.55, 18.00, 21.30 «Girls Only» (6+)
13.45, 17.25 «Мастерская «Умелые ручки» (6+)
14.01, 17.42, 18.47, 22.17 «Советы Сладкоежкиной» (6+)
14.20 «Джони-Бони-Бо». М/ф (12+)
14.59, 15.08, 15.18, 15.27, 15.39, 15.49 «Ну, погоди!». М/с (12+)
18.30, 22.00 «Проще простого!» (6+)
20.05 «Прекрасная лягушка». М/ф (12+)
22.35, 22.45 «Возвращение блудного попугая». М/ф (12+)
22.55 «Возвращение блудного попугая». М/ф (12+)
23.05 «Волк и семеро козлят». М/ф (6+)
23.15 «Волшебное лекарство». М/ф (6+)
23.24 «Вот какие чудеса». М/ф (6+)

Disney

07.25 «Чудеса на виражах». М/с (6+)
07.55 «Люк – путешественник во времени». М/с (6+)
08.55 «Пес Пэт». М/с (6+)
09.00 «Доброе утро с Микки» (6+)
11.00 «100% волк. Легенда о Лунном камне». М/с (6+)
13.00, 16.30 «Леди Баг и Супер-Кот». М/с (6+)
16.00 «После школы» (6+)
17.40 Анимац. фильм «Планета сокровищ» (США) (6+)
19.30 Анимац. фильм «Суперсемейка» (США) (12+)
21.45 Анимац. фильм «Ходячий замок» (Япония) (12+)

СПОРТ

Матч ТВ

06.00, 09.00, 11.35, 16.20 Новости (16+)
06.05, 23.00 Все на Матч! Прямой эфир (16+)
09.25 «Игры Титанов» (16+)
10.20 Футбол. Еврокубки. Обзор (16+)
11.40, 14.10, 00.20 Лыжный спорт (16+)
13.15, 23.40 «Есть тема!» (16+)
16.25 Профессиональный бокс. Павел Силягин против Айзека Чилембы. Прямая трансляция из Москвы (16+)
18.30 Футбол. ЧМ-2022. Отборочный турнир. Жеребьевка стыковых матчей. Прямая трансляция из Швейцарии (16+)
20.00 Баскетбол. ЧМ-2023. Отборочный турнир. Мужчины. Россия – Италия. Прямая трансляция из Санкт-Петербурга (16+)
20.55 Баскетбол. Евролига. Мужчины. «Црвена Звезда» (Сербия) – УНИКС. Прямая трансляция (16+)
00.00 «Точная ставка» (16+)

Eurosport 1

07.00, 19.05, 20.10, 23.30, 00.20, 04.30 Прыжки на лыжах с трамплина (16+)
08.00, 08.45, 14.30, 15.00, 21.50, 03.30 Горные лыжи (16+)
09.30, 01.15, 05.00 Снукер (16+)
10.30 «Дух парусного спорта» (16+)
11.00, 15.30 Керлинг (16+)
14.00, 21.15 Eurosport Winter Pass #1 (16+)
18.30, 02.30 Лыжные гонки (16+)
21.45, 00.15 Новости (16+)

Eurosport 2

06.00, 20.00, 05.00 Керлинг (16+)
07.00 Снукер (16+)
09.00 «ERC All Access» (16+)
09.30, 10.15, 11.00, 11.30, 01.30 Горные лыжи (16+)
12.20, 19.00 Eurosport Winter Pass #1 (16+)
12.50, 16.10, 17.00, 00.35, 01.00 Лыжное двоеборье (16+)
13.55, 14.20, 19.30, 23.05, 03.30 Лыжные гонки (16+)
17.30, 02.30 Прыжки на лыжах с трамплина (16+)
23.00, 00.30 Новости (16+)

Дорогие читатели! В скобках указан возраст, с которого данная передача рекомендуется к просмотру.

СУББОТА | 27 ноября

Первый

05.10 «Россия от края до края» (12+)
06.00 «Доброе утро». Суббота (6+)
09.00 «Умницы и умники» (12+)
09.45 «Слово пастыря» (16+)
10.00 Новости (16+)
10.15 «Александр 8:0: Масляков» (12+)
11.20 «Видели видео?» (6+)
12.00 Новости (16+)
12.15 «Видели видео?» (6+)
13.30 «Приходите ко мне, как к живой» (12+)
14.30 «Достояние Республики. Андрей Вознесенский» (12+)
16.10 «Кто хочет стать миллионером?» (12+)
17.45 Российский этап Гран-при. 2021 г. Фигурное катание. Прямая трансляция из Сочи (16+)
21.00 «Время» (16+)
21.20 «Клубу веселых и находчивых – 60!» (16+)
23.45 Концерт «Огонь Вавилона». «Аквариум» (16+)
01.15 «Наедине со всеми» (16+)
02.10 «Модный приговор» (6+)
03.00 «Давай поженимся!» (16+)
04.00 **«Семейный дом».** Т/с (16+)

Россия

05.00 «Утро России». Суббота (16+)
08.00 «Вести». Местное время (16+)
08.20 Местное время. Суббота (16+)
08.35 «По секрету всему свету» (16+)
09.00 «Формула еды» (12+)
09.25 «Пятеро на одного» (16+)
10.10 «Сто к одному» (16+)
11.00 «Вести» (16+)
11.15 «Юмор! Юмор!! Юмор!!!» (16+)
13.45 **«Большие надежды».** Т/с (12+)
18.00 «Привет, Андрей!» (12+)
20.00 «Вести в субботу» (16+)
21.00 **«Запоздалая месть».** Х/ф (12+) (Россия, 2021 г.) Ева – начинающий и амбициозный адвокат, счастливая жена и мама. Она мечтает получить место младшего юриста в фирме Виктории Комиссаровой, самого известного адвоката города. И ее желание сбывается, но вскоре Викторию убивают, а в ее убийстве обвиняют мужа Евы – известного психиатра Дмитрия Вересаева.
01.10 **«Брачные игры».** Х/ф (12+)

НТВ

07.20 «Смотр» (16+)
08.00 «Сегодня» (16+)
08.20 «Готовим с Алексеем Зиминым» (16+)
08.50 «Поедем, поедим!» (16+)
09.25 «Едим дома» (16+)
10.00 «Сегодня» (16+)
10.20 «Главная дорога» (16+)
11.00 «Живая еда с Сергеем Малоземовым» (12+)
12.00 «Квартирный вопрос» (16+)
13.00 «Однажды...» (16+)
14.00 «По следу монстра» (16+)
15.00 «Своя игра» (16+)
16.00 «Сегодня» (16+)
16.20 «Следствие вели...» (16+)
19.00 «Центральное телевидение» (16+)
20.20 «Ты не поверишь!» (16+)
21.20 «Секрет на миллион» (16+)
23.30 «Международная пилорама» (16+)
00.20 «Квартирник НТВ у Маргулиса». Тамара Гвердцители (16+)
01.35 «Дачный ответ» (16+)
02.30 «Их нравы» (16+)
02.50 **«Предатель».** Т/с (16+)
05.00 **«Схватка».** Х/ф (16+)

СТС Тула

06.00, 05.50 «Ералаш» (16+)
06.05 **«Фиксики».** М/с (0+)
06.25, 05.10 М/ф (6+)
06.45 **«Три кота».** М/с (0+)
07.35 **«Охотники на троллей».** М/с (6+)
08.00 **«Лекс и Плу. Космические таксисты».** М/с (6+)
08.25, 11.05 Шоу «Уральских Пельменей» (16+)
09.00, 09.30 «Просто кухня» (12+)
10.00 «Купите это немедленно!» (16+)
11.45 **«Хэнкок».** Х/ф (США) (16+)
13.35 **«Рио 2».** М/ф (6+)
15.35 **«Монстры на каникулах».** М/ф (6+)
17.20 **«Монстры на каникулах 2».** М/ф (6+)
19.05 **«Монстры на каникулах 3. Море зовет».** М/ф (6+)
21.00 **«Мег. Монстр глубины».** Х/ф (США) (16+)
23.10 **«Полтора шпиона».** Х/ф (США) (16+)
01.15 **«Полицейская академия 6. Осажденный город».** Х/ф (США) (16+)
02.45 «6 кадров» (16+)

ТНТ Тула

07.00, 07.30 «ТНТ. Gold» (16+)
07.55, 08.30, 09.00, 09.30 **«СашаТаня».** Т/с (16+)
10.00 «Бузова на кухне» (16+)
10.30, 11.00, 11.30, 12.00, 12.30 **«Универ. Новая общага».** Т/с (16+)
13.00, 13.30, 14.00, 14.30, 15.00, 15.30, 16.00, 16.30, 17.00 **«Полярный».** Т/с (16+)
17.30, 18.30 «Звезды в Африке» (16+)
19.30 «Битва экстрасенсов» (16+)
21.00 «Новые Танцы» (16+)
23.00 «LAB. Лаборатория музыки Антона Беляева» (16+)
23.30 **«Громкая связь».** Х/ф (16+)
01.25, 02.15 «Импровизация» (16+)
03.10 «Comedy Баттл. Последний сезон» (16+)
04.00, 04.50 «Открытый микрофон» (16+)
05.40, 06.05, 06.30 «ТНТ. Best» (16+)

Тульский

06.00 «Фонари» (12+)
10.00 «Включай» (0+)
10.25 «Книга жалоб» (12+)
10.55 Мультмир (6+)
11.35 **«Мы из джаза».** Х/ф (12+)
13.05 **«Гараж».** Х/ф (12+) (СССР 1979 г.) На заседании гаражного кооператива предстоит выбрать четырех «крайних», которые должны сами отказаться от будущего собственного гаража. Что чувствуешь, голосуя за список отверженных, в котором нет твоей фамилии? Неловкость и облегчение. А если фамилия есть? Смирись, ведь все уже согласовано. Но произошел бунт...
14.35 **«Зеркало».** Х/ф (12+)
16.20 **«Карп отмороженный».** Х/ф (12+)
18.00 **«Большая свадьба».** Х/ф (16+)
19.30, 23.45 «Только новости. Итоги» (12+)
20.00 **«Дорогой Джон».** Х/ф (16+)
21.50 **«Книга Илая».** Х/ф (16+)
00.15 «Тула. Live» (0+)

ТВ Центр

07.35 «Православная энциклопедия» (6+)
08.05 «Фактор жизни» (12+)
08.40 **«Финист – Ясный Сокол».** Х/ф (16+)
10.00 «Самый вкусный день» (6+)
10.30 «Смех с доставкой на дом» (12+)
11.00, 11.45 **«Однажды двадцать лет спустя».** Х/ф (16+)
11.30, 14.30, 23.45 «События» (16+)
12.55, 14.45 **«Чистосердечное признание».** Х/ф (16+)
17.05 **«Чистосердечное признание 2».** Х/ф (16+)
21.00 «Постскриптум» (16+)
22.15 «Право знать!» (16+)
23.55 «90-е. Заказные убийства» (16+)
00.50 «Прощание. Маршал Ахромеев» (16+)
01.30 **«Война на кончиках пальцев».** Д/с (16+)
01.55 «Хватит слухов!» (16+)
02.20 **«Звездные приживалы».** Д/ф (16+)
03.00 **«Шоу-бизнес без правил».** Д/ф (16+)
03.40 **«Дамские негодники».** Д/ф (16+)
04.20 **«Фальшивая родня».** Д/ф (16+)
05.00 **«Список Андропова».** Д/ф (16+)
05.40 «Петровка, 38» (16+)
05.50 «Закон и порядок» (16+)

Рен ТВ

06.40 **«Кристофер Робин».** Х/ф (16+)
08.30 «О вкусной и здоровой пище» (16+)
09.00 «Минтранс» (16+)
10.00 «Самая полезная программа» (16+)
11.00 «Знаете ли вы, что?» (16+)
12.05 «Военная тайна с Игорем Прокопенко» (16+)
13.05 «Совбез» (16+)
14.05 Документальный спецпроект (16+)
15.10 «Засекреченные списки. И вы так можете! 12 скрытых способностей» (16+)
17.10 **«Морской бой».** Х/ф (16+) (США, 2012 г.) Мы посылаем сигналы в космос и ждем ответа. Но уверены ли мы, что хотим его получить? Что если пришельцы потенциально опасны? В 2009 году на конференции в Вашингтоне астронавт Эдгар Митчелл, побывавший на Луне, сделал сенсационное заявление о существовании внеземной жизни. Теперь мы знаем, контакт не просто возможен, он неизбежен!
19.45 **«Прометей».** Х/ф (16+)
22.15 **«Чужой. Завет».** Х/ф (16+)
00.35 **«Санктум».** Х/ф (16+)
02.30 **«Инстинкт».** Х/ф (16+)
04.25, 05.00 «Тайны Чапман» (16+)

Домашний

06.30 **«Мачеха».** Х/ф (16+)
10.00 **«Райский уголок».** Х/ф (16+)
18.45 «Скажи, подруга» (16+)
19.00 **«Любовь Мерьем».** Т/с (16+)
22.00 «Скажи, подруга» (16+)
22.15 **«Сестра по наследству».** Х/ф (Украина, 2018 г.) (16+) Ксения Белявская – дочь состоятельного человека, который оплатил ей обучение в элитном колледже Великобритании. Несмотря на это, отношения у нее с отцом довольно прохладные. Ксения не очень хочет возвращаться в Россию, но все же вынуждена приехать на несколько дней, чтобы поздравить папу с юбилеем. Внезапно на торжестве появляется женщина, с которой у отца Ксении когда-то был курортный роман.
02.25 **«Райский уголок».** Х/ф (16+)
05.45 **«Из России с любовью».** Д/ф (16+)

Звезда

07.10, 04.45 **«Освобождение».** Т/с (12+)
09.00, 14.00, 19.00 Новости дня (16+)
09.15 «Кремль-9» (12+)
10.00, 14.15, 19.20 **«Жуков».** Т/с (16+)
23.50 **«22 минуты».** Х/ф (16+)
01.25 **«Черные береты».** Х/ф (16+)
02.45 **«Юнга со шхуны «Колумб».** Х/ф (6+) (СССР, 1963 г.) По мотивам повести Н. Трублаини «Шхуна «Колумб». Подростки Марко и Люда, напав на след диверсанта, вовлекаются в гущу событий, связанных с поимкой шпиона. Благодаря ребятам диверсанты, пытающиеся на захваченной шхуне «Колумб» уйти в открытое море, задерживаются пограничниками.
04.00 **«Зафронтовые разведчики».** Д/с (16+)

ТВ-3

06.00, 05.45 М/ф (6+)
09.30, 10.30, 11.30, 02.30, 03.15, 04.00 «Мистические истории» (16+)
12.30 **«Дум. Аннигиляция».** Х/ф (16+)
14.45 **«Вторжение».** Х/ф (16+)
16.45 **«Новая эра Z».** Х/ф (16+)
19.00 **«Чужой. Воскрешение».** Х/ф (16+)
21.15 **«Воины света».** Х/ф (16+)
23.15 **«Особь 2».** Х/ф (16+) (США, 1998 г.) Астронавты Патрик Росс и Дэннис Гэмбл возвращаются на Землю после первой успешной экспедиции на Марс. Через некоторое время становится ясно, что Патрик Росс, сын сенатора, заражен ДНК «агрессивной особи»...
01.00 **«Голос из камня».** Х/ф (18+)
05.00 «Городские легенды. Мещовск. Тайна царских невест» (16+)

Культура

06.30 «Нодар Думбадзе. «Закон вечности» (16+)
07.05 **«Маугли».** М/ф (6+)
08.45 «Обыкновенный концерт с Эдуардом Эфировым» (16+)
09.15 **«Приваловские миллионы».** Х/ф (16+)
12.00 Черные дыры (16+)
12.45 **«Приматы».** Д/ф (16+)
13.40 **«Жизнь прошла мимо».** Х/ф (16+)
15.20 **«Забытое ремесло».** Д/с (16+)
15.35 Искатели (16+)
16.25 **«Великие мифы. Одиссея».** Д/с (16+)
16.55 **«Смешная девчонка».** Х/ф (США) (16+)
19.20 **«Эдит Утесова. Жизнь в ритме jazz».** Д/ф (16+)
20.00 Муз/ф (16+)
22.00 «Агора» (16+)
23.00 Клуб «Шаболовка, 37» (16+)

TV-1000

07.45 **«Вспомнить все».** Х/ф (США, Канада) (16+)
10.00, 11.45, 13.35, 15.20, 17.10, 19.00, 20.45, 22.25, 00.05 **«Шерлок».** Х/ф (Великобритания, США) (16+)
01.45 **«Вспомнить все».** Х/ф (США, Канада) (16+)
03.40 **«Обливион».** Х/ф (США) (16+) (США, 2013 г.) Можно ли скучать по месту, в котором никогда не был, мечтать о девушке, которую никогда не видел? Добро пожаловать в будущее! Мы больше не можем называть Землю своим домом. Мы выиграли войну, но не смогли сохранить планету... Мы потеряли память, но не смогли забыть прошлое, воспоминания о котором то и дело тревожат наше сознание. Узнайте истину и измените свою жизнь...
05.50 **«Ванильное небо».** Х/ф (США, Испания) (16+)

TV-1000 action

07.50 **«Джанго освобожденный».** Х/ф (США) (18+)
10.40 **«Большой куш».** Х/ф (Великобритания, США) (16+)
12.30 **«Криминальное чтиво».** Х/ф (США) (18+)
15.10 **«Святые из Бундока 2. День всех святых».** Х/ф (США) (16+)
17.10 **«Коломбиана».** Х/ф (Франция) (16+)
19.00 **«Паркер».** Х/ф (США) (16+)
21.00 **«Медвежатник».** Х/ф (США, Германия) (16+)
23.05 **«Мальчики-налетчики».** Х/ф (США) (16+)
00.55 **«Заложник».** Х/ф (США, Германия) (16+)
02.45 **«Особое мнение».** Х/ф (США) (16+)
05.10 **«Избави нас от лукавого».** Х/ф (США) (18+)

TV-1000 русское кино

06.00 **«Миллион в брачной корзине».** Х/ф (12+)
07.30 **«Край».** Х/ф (16+)
09.40 **«28 панфиловцев».** Х/ф (12+)
11.45 **«Спасти Ленинград».** Х/ф (12+)
13.25 **«Зоя».** Х/ф (12+)
15.30 **«Ржев».** Х/ф (12+)
17.40 **«Ледокол».** Х/ф (12+)
20.00 **«Любовь с акцентом».** Х/ф (16+)
21.45 **«Свадьба по обмену».** Х/ф (16+)
23.30 **«Пара из будущего».** Х/ф (12+)
01.15 **«14+».** Х/ф (16+)
02.55 **«День дурака».** Х/ф (16+)
04.20 **«Внук космонавта».** Х/ф (12+)
05.40 **«Хоттабыч».** Х/ф (16+)

Дом кино

07.00 Анимац. фильм **«Три богатыря и Шамаханская царица»** (12+)
08.25 Анимац. фильм **«Три богатыря и Морской царь»** (6+)
09.45 Анимац. фильм **«Три богатыря и наследница престола»** (6+)
11.15 Анимац. фильм **«Илья Муромец и Соловей-Разбойник»** (6+)
12.40 Анимац. фильм **«Добрыня Никитич и Змей Горыныч»** (6+)
13.55 Анимац. фильм **«Алеша Попович и Тугарин Змей»** (6+)
15.25 **«Сваты».** Т/с (16+)
01.00 **«Бабушка легкого поведения».** Х/ф (16+)
02.20 **«Легок на помине».** Х/ф (12+)
03.40 «Ералаш» (6+)
04.20 Анимац. фильм **«Про Федота-стрельца, удалого молодца»** (12+)
05.35 Анимац. фильм **«Иван Царевич и Серый Волк»** (6+)

Русский роман

06.15 **«Спешите любить».** Х/ф (12+)
07.50 **«Коснувшись сердца».** Х/ф (16+)
11.00 «Сегодня» (12+)
14.25 **«Выбирая судьбу».** Х/ф (16+) (Украина, 2017 г.) Наташа и Виктор мечтают о ребенке, однако за 10 лет брака они так и не смогли стать родителями. Свекровь во всем винит Наталью, а Виктор постепенно отдаляется. Неожиданно в жизнь Наташи возвращается школьный друг Александр. Трудно поверить, что этот успешный и уверенный в себе красавец — тот самый застенчивый Сашка, когда-то безнадежно в нее влюбленный.
18.00 **«Право на ошибку».** Х/ф (12+)
21.20 **«Иллюзия счастья».** Х/ф (12+)

Русский иллюзион

05.05 **«Парень с нашего кладбища».** Х/ф (16+) (Россия, 2015 г.) Провинциал 25-ти лет приезжает в Москву. Ему надо срочно получить работу, чтобы вернуть долг на прежнем месте. Дядя устраивает его ночным сторожем... на кладбище. Первое дежурство становится весьма неожиданным для юноши...
06.35 **«Не чужие».** Х/ф (16+)
07.50 **«Кислород».** Х/ф (12+)
09.15 **«Слоны могут играть в футбол».** Х/ф (16+)
11.15 **«Неуловимые. Бангкок».** Х/ф (16+)
12.50 **«Про жену, мечту и еще одну...».** Х/ф (12+)
14.10 **«Пиковая дама. Черный обряд».** Х/ф (18+)
15.50 **«Облепиховое лето».** Х/ф (12+)
17.30 **«Неуловимые. Последний герой».** Х/ф (16+)
18.55 **«Домовой».** Х/ф (6+)
20.50 **«Чемпионы».** Х/ф (12+)
22.40 **«Неуловимые. Джекпот».** Х/ф (16+)

Телепрограмма предоставлена ЗАО «Сервис ТВ» и телеканалами. В программе возможны изменения по не зависящим от редакции причинам.

Спас

06.20 **«Филипп и Варфоломей».** Д/ф (16+)
06.50, 22.10 «Расскажи мне о Боге» (6+)
07.25, 08.45 М/ф (6+)
08.30 «Тайны сказок с Анной Ковальчук» (16+)
09.00 «Физики и клирики» (16+)
09.35 «Я очень хочу жить. Дарья Донцова» (16+)
10.15, 20.50 «Простые чудеса» (12+)
11.05 «В поисках Бога» (6+)
11.40, 13.10 **«Сын».** Х/ф (16+)
14.40 Концерт «Наши любимые песни» (16+)
15.40, 16.55, 18.20 **«Обратной дороги нет».** Х/ф (16+)
19.45 «Дорога» (16+)
21.40 «Святые целители» (16+)
22.40 «Профессор Осипов» (16+)
23.30 «Украина, которую мы любим» (12+)
00.00 «День Патриарха» (16+)
00.15 **«Ленинград. Дорога жизни».** Д/ф (16+)
01.25 **«Ольга».** Д/ф (16+)

Пятый канал

06.05, 06.45, 07.30, 08.15 **«Великолепная пятерка 4».** Т/с (16+)
09.00 Светская хроника (16+)
10.05, 11.05, 12.05, 13.05, 14.10, 15.15, 16.15, 17.15 **«Провинциал».** Т/с (16+)
18.15, 19.05, 19.55, 20.40, 21.30, 22.20, 23.10 **«След».** Т/с (16+)
00.00 «Известия. Главное» (16+)
00.55 **«Последний мент 2».** Т/с (16+)

ОТР Общественное телевидение России

06.00 «Фонари» (12+)
06.55 «Потомки». Курчатов. Анатомия атома (12+)
07.25 «Фигура речи» (12+)
07.50, 20.20 «Вспомнить все» (12+)
08.20 «За дело!» (12+)
09.00, 16.50 «Календарь» (12+)
09.45, 14.35 «Среда обитания» (12+)
10.05 «Новости Совета Федерации» (12+)
10.20 «Дом «Э» (12+)
10.45, 11.05 **«Парень из нашего города».** Х/ф (16+)
11.00, 13.00, 15.00, 19.00 Новости (16+)
12.20, 13.05 **«Транзит».** Х/ф (16+)
15.05 «Большая страна» (12+)
16.00 «Отражение» с Дмитрием Лысковым (12+)
17.00 «Включай» (0+)
17.30 «Книга жалоб» (12+)
18.00 «Особое мнение» (12+)
18.30 «Только новости. Итоги» (12+)
19.05 **«Океаны».** Д/ф (12+)
19.55 «Очень личное». Андрей Деллос (12+)
20.50 **«Васса».** Х/ф (16+)
23.10 **«Сердце ангела».** Х/ф (18+)

Че

06.00, 08.00, 09.00, 01.30 Улетное видео (16+)
06.30 КВН Best (16+)
10.50 **«Дальнобойщики».** Т/с (16+)
19.10 **«Дальнобойщики 2».** Т/с (16+)
21.10, 23.00 «+100500» (16+)
23.30 «iТопчик» (16+)

ПОЗНАВАТЕЛЬНЫЕ

Discovery

06.00 Как это сделано? (16+)
06.25, 06.50, 07.20, 07.45 Как это устроено? (16+)
08.15, 22.00, 22.55, 23.50, 00.45, 01.40 Махинаторы (16+)
09.10 На драйве с Мишель Родригес (16+)
10.05 Гений автодизайна (16+)
11.00 Неизвестная экспедиция (16+)
11.55 Охотники за старьем (16+)
12.50 Металлоломщики (16+)
13.45, 14.10, 14.40, 15.05, 15.35, 16.00, 16.30, 16.55, 17.25, 17.50 Охотники за складами (16+)
18.20 Приз Earthshot (16+)
19.15 Крушение «Эстонии» (16+)
20.10, 21.05 Золотая лихорадка (16+)

National Geographic

06.00 Научные глупости 7 (16+)
06.25, 06.50 История десятилетий (16+)
07.15, 07.40 Сделай или умри (16+)
08.05, 08.55 В ожидании конца света (16+)
09.50, 10.45, 22.45 Инстинкт выживания (16+)
11.35, 00.30 Эвакуация Земли (16+)
12.25 Невероятный доктор Пол (16+)
13.15, 14.10, 15.00, 15.50, 16.45, 17.35 Настоящий гений со Стивеном Хокингом (16+)
18.25, 19.15 Гитлерюгенд (16+)
20.05, 21.50 Злоключения за границей 13 (16+)
21.00 Злоключения за границей (16+)
23.35 Настольная книга диктатора (16+)
01.20 Затерянные сокровища Египта (16+)

Animal planet

06.00 Стая (16+)
06.25 Плохой пес (16+)
07.10, 14.30 На свободу с питбулем (16+)
08.05, 13.35 Адская кошка (16+)
09.00 Дикая Австралия (16+)
09.55 Беловежская пуща (16+)
10.50 Невиданные Аппалачи (16+)
11.45 Дикая Коста-Рика (16+)
12.40 Невиданные Гавайи (16+)
15.25, 16.20, 17.15 Смертельные острова (16+)
18.10 Правосудие Техаса (16+)
19.05 Зоопарк Сан-Диего (16+)
20.00 Франк в Австралии (16+)
20.55, 21.50, 22.45, 23.40 Дело мастера боится (16+)
00.35 Монстры внутри меня (16+)

История

06.00, 14.55 Кельты (16+)
06.55, 15.55, 00.10 Вожди народов (16+)
07.45, 22.05 Ку-клукс-клан (16+)
08.50, 09.40, 16.50, 17.40 Маршал Жуков (16+)
10.30, 18.30 Вторая мировая война (16+)
11.20, 12.15, 19.25, 20.15 Сокровища мира (16+)
13.10, 21.10 Человек с планеты Кин-дза-дза (16+)
13.55, 23.10 Кровь шотландских кланов (16+)

Мир

05.00 **«Моя любовь».** Х/ф (6+)
06.00 «Все, как у людей» (6+)
06.15 М/ф (6+)
06.55 **«Дамы приглашают кавалеров».** Х/ф (16+)
08.25 «Исторический детектив с Николаем Валуевым» (12+)
09.00 «Слабое звено» (12+)
10.00, 16.00, 19.00 Новости (16+)
10.10 **«Берегись автомобиля».** Х/ф (16+)
12.10, 16.15, 19.15 **«Знахарь».** Т/с (12+)
04.15 «Евразия. Культурно» (12+)
04.20 «Евразия. Спорт» (12+)
04.30 «Легенды Центральной Азии» (12+)
04.40 «5 причин остаться дома» (12+)
04.50 «Культ личности» (12+)

Россия 24

06.00, 13.00, 19.00 Расследование Эдуарда Петрова (16+)
07.00, 07.10, 08.00, 08.10, 09.00, 11.00, 12.00, 14.00, 15.00, 16.00, 17.00, 18.00, 18.20, 20.00, 21.00, 22.00, 00.00 Вести (16+)
08.35, 21.35 Погода 24 (16+)
09.45 Двенадцать (16+)
10.00 Международное обозрение (16+)
11.20, 15.20, 22.20 Бесогон ТВ (16+)
12.30, 16.20 Репортаж (16+)
14.35 Церковь и мир (16+)
20.35 Мобильный репортер (16+)
23.00 Вести в субботу (16+)
00.30 Формула власти (16+)

РАЗВЛЕКАТЕЛЬНЫЕ

TLC

06.00, 06.25, 06.50 Оденься к свадьбе (12+)
07.15, 08.10 Рэнди спешит на помощь (12+)
09.05, 09.33, 10.01, 10.29, 10.57, 11.25, 11.53, 12.21, 12.49, 13.17 Большие мечты о маленьком доме (12+)
13.45 Моя полная жизнь (12+)
14.40 Семья Шантель (16+)
15.36, 16.32, 23.00 Виза невесты (16+)
17.28, 19.19, 21.09 Я вешу 300 кг (16+)

Мама

06.00, 09.00, 12.00, 15.00, 17.00, 20.00 Время малышей (12+)
10.00, 15.40, 21.00, 22.45 Школа доктора Комаровского (12+)
11.00 **«Кровинушка».** Т/с (16+)
22.00 Мамы в тренде (6+)

Пятница

06.30, 07.40, 09.00, 10.00, 12.00, 13.00, 14.00, 15.10, 03.00, 03.50, 05.00, 05.40 Орел и решка (16+)
08.30 Мамы Пятницы (16+)
11.00, 16.10, 17.10, 18.00, 19.00, 20.00, 21.00, 22.00 Мир наизнанку (16+)
23.00 **«Близнецы».** Х/ф (12+)
01.00, 01.40 Инсайдеры (16+)
02.40, 04.40 Пятница News (16+)

Ю

05.20 «Папа попал» (12+)
09.50 «Беременна в 16» (16+)
12.50 «Ветеринар» (16+)
14.50 «Шопоголики» (16+)
15.50 «Чадо из ада» (12+)
16.55 «Беременна в 16» (16+)
22.00 «Дом 2. Новая любовь» (16+)
01.05 **«Мыслить как преступник».** Т/с (16+)
03.25 «Папа попал» (12+)

Ностальгия

06.00 «Еловая субмарина». «Машина времени», «Игра в бисер» (16+)
06.45, 08.40, 09.40, 11.00, 13.00, 14.30, 15.40, 17.40, 19.05, 03.40, 05.00 Музыкальная Ностальгия (12+)
07.20 **«Я свободен, я ничей».** Х/ф (16+)
09.00, 15.00, 03.00 «Прошедшее Время» (12+)
10.00, 04.00 «Рожденные в СССР» (12+)
12.00 «До и после...». Г. Сукачев (16+)
13.20 **«Ребро Адама».** Х/ф (16+)
14.45 «Сиди и смотри» (16+)
16.00 «Колба времени» (16+)
17.00 «Блеф-клуб». В. Шалевич, Б. Львович, В. Войнаровский (16+)
18.00 **«Дочь моряка».** Х/ф (16+)
19.40 «Музыкальная гавань Элеоноры Филиной». «Песни в исполнении актеров» (16+)
21.00 «Было Время». Ю. Мороз, А. Поборцев, О. Шенин (16+)
22.00 **«На Муромской дорожке».** Х/ф (16+)
23.25 «Блеф-клуб». Р. Казакова, А. Пьянов, В. Славкин (12+)
00.00 «Споемте, друзья!». Борис Бурда (12+)
01.00 **«Барханов и его телохранитель».** Х/ф (16+)

ДЕТЯМ

Карусель

06.55 «Чик-зарядка» (6+)
07.00 «С добрым утром, малыши!» (6+)
07.30 «Чик-чирик English» (6+)
07.35 **«Легенды Спарка».** М/с (6+)
08.05 **«Кошечки-Собачки».** М/с (6+)
09.00 «Съедобное или несъедобное» (6+)
09.25 **«Три кота».** М/с (6+)
10.45 «Семья на ура!» (6+)
11.10 **«Щенячий патруль».** М/с (6+)
12.30 «ТриО!» (6+)
12.50 **«44 котенка».** М/с (6+)
14.30 **«Смешарики».** М/с (6+)
16.10 **«Подружки-супергерои».** М/с (6+)
16.35 **«Приключения Барби в доме мечты».** М/с (6+)
17.00 **«Элвин и бурундуки».** М/с (6+)
18.30 **«Томас и его друзья. Королевский поезд».** М/ф (6+)
19.00 **«Девочка Миа и белый лев».** Х/ф (6+)
20.30 «Спокойной ночи, малыши!» (6+)
20.45 **«Супер МЯУ».** М/с (6+)
22.40 **«Дикие скричеры!».** М/с (6+)
23.05 **«Трансформеры. Киберверленная. Приключения Бамблби».** М/с (6+)
23.30 **«Супер Спин Комбо».** М/с (6+)
23.55 **«Фьюжн Макс».** М/с (6+)

Disney

07.25 **«Чудеса на виражах».** М/с (6+)
07.55 **«Отряд «Призрак».** М/с (6+)
08.55 **«Пес Пэт».** М/с (6+)
09.00 «Доброе утро с Микки» (6+)
11.00 Анимац. фильм **«Барашек Шон»** (6+)
12.50 **«Гравити Фолз».** М/с (12+)
15.30 Анимац. фильм **«В гости к Робинсонам»** (США) (6+)
17.25 Анимац. фильм **«Зверополис»** (США) (6+)
19.30 Анимац. фильм **«Валл-И»** (США) (6+)
21.30 **«Трон. Наследие».** Х/ф (12+)

Уникум

06.03, 06.11, 06.19, 06.27 **«Капитан Кракен и его команда».** М/с (12+)
06.36, 06.42, 06.48, 06.54, 07.00, 07.06, 07.12, 07.18, 07.24, 07.30, 07.36, 07.42, 07.48 **«Домики».** М/с (12+)
08.00 **«Щелкунчик».** М/ф (6+)
08.28 **«Мистер Пронька».** М/ф (6+)
08.55 **«Приключения Васи Куролесова».** М/ф (12+)
09.23 **«Приключения волшебного глобуса, или Проделки ведьмы».** Х/ф (6+)
10.32 **«Робинзон Крузо».** Х/ф (6+)
12.00, 12.11, 12.23, 12.34, 12.45 **«Богатыря-та».** М/с (6+)
12.59 **«Конек-Горбунок».** М/ф (6+)
14.16, 22.30 «Girls Only» (6+)
14.45 «Мастерская «Умелые ручки» (6+)
15.01, 15.32, 23.12, 23.44 «Советы Сладкоежкиной» (6+)
15.15, 22.55, 23.28 «Проще простого!» (6+)
15.47, 16.09, 16.31 **«Макс Стил».** М/с (12+)
16.53, 17.06, 17.19, 17.32 **«Октонавты».** М/с (6+)
17.48 **«Дикие лебеди».** М/ф (12+)
18.45 **«Ну, погоди!».** М/с (12+)
19.00 **«Хранитель Луны».** М/ф (6+)
20.26 **«Маугли».** М/ф (6+)
22.04, 22.10, 22.16, 22.22 **«Белка и Стрелка».** М/с (12+)

СПОРТ

Матч ТВ

06.00 Смешанные единоборства. One FC. Алаверди Рамазанов против Понгсири Саенчая. Трансляция из Сингапура (16+)
07.00, 09.00, 11.20 Новости (16+)
07.05, 11.25, 18.40, 22.40 Все на Матч! Прямой эфир (16+)
09.05 **«Кто есть кто?»** Х/ф (Франция) (16+)
11.55, 15.20 Лыжный спорт (16+)
13.40, 16.45 Биатлон (16+)
18.55 Футбол. Тинькофф Российская Премьер-лига. «Химки» (Московская область) – «Краснодар». Прямая трансляция (16+)
20.55 Смешанные единоборства. AMC Fight Nights. Вячеслав Василевский против Марсио Антоса. Прямая трансляция из Сыктывкара (16+)
22.55 Футбол. Кубок Либертадорес. Финал. «Палмейрас» (Бразилия) –«Фламенго» (Бразилия). Прямая трансляция из Уругвая (16+)

Eurosport 1

07.00, 12.10, 15.25 Лыжные гонки (16+)
08.30 Прыжки на лыжах с трамплина (16+)
09.30 Горные лыжи (16+)
10.30 Eurosport Winter Pass #1 (16+)
11.00 Лыжное двоеборье (16+)
13.40, 16.50, 18.40, 02.30 КМ (16+)
19.30, 19.40, 03.30 Велоспорт-трек (16+)
23.20, 01.30, 05.00 Снукер (16+)

Eurosport 2

06.30, 11.00, 23.45, 01.00, 05.00 Керлинг (16+)
07.30, 15.30, 16.00, 03.30 Снукер (16+)
09.20 Фристайл. КМ. Сикрет Гарден. Скикросс (16+)
14.00, 19.30 Прыжки на лыжах с трамплина (16+)
20.15, 21.00, 22.00 Горные лыжи (16+)
02.00 Велоспорт-трек. Лига чемпионов. Паневежис (16+)

Дорогие читатели! В скобках указан возраст, с которого данная передача рекомендуется к просмотру.

ВОСКРЕСЕНЬЕ | 28 ноября

Первый

06.00 Новости (16+)
06.10 «Семейный дом» (16+)
06.55 «Играй, гармонь любимая!» (12+)
07.40 «Часовой» (12+)
08.10 «Здоровье» (16+)
09.20 «Непутевые заметки» (12+)
10.00 Новости (16+)
10.15 «Жизнь других» (12+)
11.15 «Видели видео?» (6+)
12.00 Новости (16+)
12.15 «Видели видео?» (6+)
14.05 «Детский КВН» (6+)
15.05 «60 лучших» (16+)
17.35 «Две звезды. Отцы и дети» (12+)
19.25 «Лучше всех!» (16+)
21.00 «Время» (16+)
22.00 «Что? Где? Когда?». Зимняя серия игр (16+)
23.10 **«Короли».** Д/ф (16+)
00.15 «Тур де Франс» (16+)
02.05 «Наедине со всеми» (16+)
02.50 «Модный приговор» (6+)
03.40 «Давай поженимся!» (16+)

Россия

05.20 **«Ой, мамочки...».** Х/ф (12+)
07.15 «Устами младенца» (16+)
08.00 Местное время. Воскресенье (16+)
08.35 «Когда все дома с Тимуром Кизяковым» (16+)
09.25 «Утренняя почта с Николаем Басковым» (16+)
10.10 «Сто к одному» (16+)
11.00 «Большая переделка» (16+)
12.00 «Парад юмора» (16+)
13.45 **«Большие надежды».** Т/с (12+)
18.40 «Всероссийский открытый телевизионный конкурс юных талантов «Синяя Птица» (16+)
20.00 «Вести недели» (16+)
22.00 «Москва. Кремль. Путин» (16+)
22.40 «Воскресный вечер с Владимиром Соловьевым» (12+)
01.30 **«Выход из карантина. Уругвай, Парагвай и другие».** Д/ф (12+)
02.25 **«Ой, мамочки...».** Х/ф (12+)

НТВ

06.35 «Центральное телевидение» (16+)
08.00 «Сегодня» (16+)
08.20 «У нас выигрывают!» (12+)
10.00 «Сегодня» (16+)
10.20 «Первая передача» (16+)
11.00 «Чудо техники» (12+)
12.00 «Дачный ответ» (16+)
13.00 «НашПотребНадзор» (16+)
14.00 «Фактор страха» (16+)
15.00 «Своя игра» (16+)
16.00 «Сегодня» (16+)
16.20 «Следствие вели...» (16+)
18.00 «Новые русские сенсации» (16+)
19.00 «Итоги недели» (16+)
20.10 **«Суперстар! Возвращение».** Т/с (16+)
23.00 «Звезды сошлись» (16+)
00.35 «Основано на реальных событиях» (16+)
03.20 **«Предатель».** Т/с (16+)

СТС Тула

06.00, 05.50 «Ералаш» (16+)
06.05 **«Фиксики».** М/с (0+)
06.25, 05.10 М/ф (6+)
06.45 **«Три кота».** М/с (0+)
07.30 **«Царевны».** М/с (0+)
07.55, 10.00 Шоу «Уральских Пельменей» (16+)
09.00 «Рогов в деле» (16+)
11.20 **«Tomb Raider. Лара Крофт».** Х/ф (Великобритания, США) (16+)
13.40 **«Мег. Монстр глубины».** Х/ф (США) (16+)
15.55 «Полный блэкаут» (16+)
17.05 «Форт Боярд» (16+)
19.00 «Русский ниндзя» (16+)
21.30 **«Послезавтра».** Х/ф (США) (12+)
00.00 **«Малыш на драйве».** Х/ф (Великобритания, США) (18+)
02.10 **«Полицейская академия 7. Миссия в Москве».** Х/ф (США) (16+)
03.25 «6 кадров» (16+)

ТНТ Тула

07.00, 07.30 «ТНТ. Gold» (16+)
07.55, 08.30 **«СашаТаня».** Т/с (16+)
09.00 «Перезагрузка» (16+)
09.30 «Мама Life» (16+)
10.00, 11.05, 12.10, 13.10, 14.50 **«Полицейский с Рублевки».** Т/с (16+)
15.50 **«Охотники на ведьм».** Х/ф (Германия, США) (16+)
17.30 **«Белоснежка и охотник».** Х/ф (США) (16+)
20.00 «Звезды в Африке» (16+)
21.00, 22.00 «Комеди Клаб» (16+)
23.00 «Talk» (16+)
00.00 **«Ночная смена».** Х/ф (18+)
01.50, 02.45 «Импровизация» (16+)
03.35 «Comedy Баттл. Последний сезон» (16+)
04.30, 05.20 «Открытый микрофон» (16+)
06.10, 06.35 «ТНТ. Best» (16+)

Тульский

06.00, 23.35 «Тула. Live» (0+)
06.40, 10.30 Мультмир (6+)
10.00 «Включай» (0+)
11.35 **«Карп отмороженный».** Х/ф (12+)
13.10 **«Мы из джаза».** Х/ф (12+)
14.40 **«Дорогой Джон».** Х/ф (16+)
16.25 **«Гараж».** Х/ф (12+)
17.55 **«Зеркало».** Х/ф (16+)
19.40 **«Книга Илая».** Х/ф (16+) (США, 2009 г.) После мировой катастрофы Америка превратилась в выжженную пустыню. По бескрайним дорогам, кишащим бандами, враждующими между собой за воду и еду, странствует мудрый Илай. Однажды он прибывает в мрачные края, где когда-то была цветущая Калифорния, а теперь это сущий ад, где бесчинствует тиран Карнеги.
21.35 **«Большая свадьба».** Х/ф (16+)
23.00 **«Тульская область. История успеха».** Д/ф (12+)
04.00 «Фонари. Утро». Информационно-развлекательная программа (12+)

ТВ Центр

06.20, 08.00 **«Я иду тебя искать».** Т/с (16+)
10.00 «Знак качества» (16+)
10.55 «Страна чудес» (6+)
11.30, 00.05 «События» (16+)
11.45 **«Не могу сказать «прощай».** Х/ф (16+)
13.45 «Москва резиновая» (16+)
14.30, 05.30 «Московская неделя» (16+)
15.05 **«Анна Герман. Страх нищеты».** Д/ф (16+)
15.55 «Прощание. Надежда Крупская» (16+)
16.50 «Хроники московского быта» (12+)
17.40 **«Алиса против правил».** Х/ф (16+)
21.25, 00.20 **«Адвокать Ардашевъ. Маскарадъ со смертью».** Х/ф (16+)
01.15 **«Коснувшись сердца».** Х/ф (16+)
04.10 «Петровка, 38» (16+)
04.20 «Удар властью» (16+)
05.00 «10 самых... Страшная сказка» (16+)

Рен ТВ

06.00 **«Мерцающий».** Х/ф (16+)
07.40 **«Некуда бежать».** Х/ф (16+)
09.30 **«Пассажир».** Х/ф (16+)
11.30 **«Инопланетное вторжение. Битва за Лос-Анджелес».** Х/ф (16+)
13.55 **«Прометей».** Х/ф (16+)
16.25 **«Чужой. Завет».** Х/ф (16+)
18.45 **«Пассажиры».** Х/ф (16+)
21.05 **«Под водой».** Х/ф (16+)
23.00 «Добров в эфире» (16+)
23.55 «Военная тайна с Игорем Прокопенко» (16+)
01.00 «Самые шокирующие гипотезы» (16+)
04.20 «Территория заблуждений с Игорем Прокопенко» (16+)

Домашний

06.30 **«Знахарка».** Т/с (16+)
10.45 **«Опекун».** Х/ф (Украина) (16+)
14.45 **«Радуга в небе».** Х/ф (16+)
18.45 «Пять ужинов» (16+)
19.00 **«Любовь Мерьем».** Т/с (16+)
22.00 **«Мама моей дочери».** Х/ф (Украина, 2019 г.) (16+) В центре сюжета – история двух подруг, Оли и Даши, которые дружат чуть ли не с пеленок. Они помогают друг другу решать любые проблемы, поддерживают в сложных ситуациях. Даже их мужья организовали общий семейный бизнес – ремонтно-клининговую компанию. Поэтому, когда обе девушки узнали, что скоро станут мамами, то очень обрадовались, что их дочки тоже родятся почти в одно и то же время.
02.00 **«Райский уголок».** Х/ф (16+)
05.20 **«Из России с любовью».** Д/ф (16+)
06.10 «6 кадров» (16+)

Звезда

06.50, 08.25 **«Освобождение».** Т/с (12+)
10.00 Новости недели с Ю. Подкопаевым (16+)
10.25 «Служу России» (12+)
10.55 «Военная приемка» (12+)
11.45 «Скрытые угрозы» (12+)
12.30 **«Секретные материалы».** Д/с (12+)
13.20 «Код доступа» (12+)
14.15 **«Война миров».** Д/с (16+)
15.05 **«Прорыв».** Х/ф (16+)
17.00 **«Без права на ошибку».** Х/ф (16+)
19.00 Главное с О. Беловой (16+)
20.25 **«Почетный караул. На службе России».** Д/ф (16+)
21.10 **«Легенды советского сыска».** Д/с (16+)
23.45 **«Сделано в СССР».** Д/с (12+)
00.00 «Фетисов» (12+)
00.45 **«Случай в квадрате 36-80».** Х/ф (12+)
02.15 **«Ночной патруль».** Х/ф (12+)
03.50 **«Классные игры».** Х/ф (16+)
05.35 **«Россия и Китай. «Путь через века».** Д/ф (6+)

ТВ-3

06.00, 05.45 М/ф (6+)
08.30 «Новый день» (16+)
09.00 «Слепая. Инерция» (16+)
09.35 «Слепая. Дедлайн» (16+)
10.10 «Слепая. Опасный номер» (16+)
10.45 «Слепая. Астероид» (16+)
11.20 «Слепая. Старый пес» (16+)
11.50 «Слепая. Большая стирка» (16+)
12.25 «Слепая. Жареная рыба» (16+)
13.00 **«Брешь».** Х/ф (16+)
15.00 **«Чужой. Воскрешение».** Х/ф (16+)
17.15 **«Воины света».** Х/ф (16+)
19.00 **«Обитель зла. Возмездие».** Х/ф (16+)
21.00 **«Хижина в лесу».** Х/ф (16+)
23.00 **«Особь».** Х/ф (16+)
01.15 **«Особь 2».** Х/ф (16+)
02.30 **«Страховщик».** Х/ф (16+)
04.15 «Городские легенды. Призраки Лефортово» (16+)
05.00 «Тайные знаки. Символ пиратского счастья» (16+)

Культура

06.30 **«Великие мифы. Одиссея».** Д/с (16+)
07.05 **«Трям! Здравствуйте!»** М/ф (6+)
08.10 **«Три встречи».** Х/ф (16+)
09.35 «Обыкновенный концерт с Эдуардом Эфировым» (16+)
10.00 **«Дворянское гнездо».** Х/ф (16+)
11.50 Диалоги о животных (16+)
12.30 Невский ковчег (16+)
13.00 «Игра в бисер» с И. Волгиным (16+)
13.45 **«Возвращение к жизни».** Х/ф (16+)
16.30 «Картина мира с Михаилом Ковальчуком» (16+)
17.15 «Пешком...». Москва площадная (16+)
17.45 **«Книга».** Д/ф (16+)
18.35 «Романтика романса» (16+)
19.30 Новости культуры (16+)
20.10 **«Зеркало для героя».** Х/ф (16+)
22.25 Торжественная церемония награждения и концерт лауреатов Российской оперной премии «Casta Diva» (16+)

TV-1000

08.15, 11.55, 13.40, 15.25 **«Шерлок».** Х/ф (Великобритания, США) (16+)
10.05 **«Шерлок: безобразная невеста».** Х/ф (Великобритания) (16+)
17.10 **«Как приручить дракона».** Х/ф (США) (12+)
19.00 **«Хранитель времени».** Х/ф (США, Великобритания, Франция) (12+)
21.25 **«Шоу Трумана».** Х/ф (США) (12+)
23.10 **«Лемони Сникет: 33 несчастья».** Х/ф (США, Германия) (12+) (США, 2004 г.) Несчастья преследуют работника птицефабрики Роджера Крампкина. Однажды он встречает удивительную девушку Сандей, которая верит в инопланетян и только что сбежала от своего бывшего дружка Дакстона. Случайное знакомство оборачивается пламенным чувством...
01.00 **«Мумия».** Х/ф (США) (12+)
03.00 **«Мумия возвращается».** Х/ф (США) (12+)

TV-1000 action

07.25 **«Проклятие Аннабель».** Х/ф (США) (16+)
09.10 **«Проклятие Аннабель. Зарождение зла».** Х/ф (США) (18+)
11.05 **«Заложник».** Х/ф (США, Германия) (16+)
13.00 **«Медвежатник».** Х/ф (США, Германия) (16+)
15.05 **«Мальчики-налетчики».** Х/ф (США) (16+)
16.55 **«Паркер».** Х/ф (США) (16+)
19.00 **«Ограбление в ураган».** Х/ф (Великобритания, США) (16+)
20.40 **«21 мост».** Х/ф (США) (18+)
22.15 **«На гребне волны».** Х/ф (США) (16+)
00.30 **«Проклятие Аннабель».** Х/ф (США) (16+)
02.00 **«Проклятие Аннабель. Зарождение зла».** Х/ф (США) (18+)
03.45 **«Избави нас от лукавого».** Х/ф (США) (18+)

TV-1000 русское кино

07.20 **«День дурака».** Х/ф (16+)
09.05 **«14+».** Х/ф (16+)
11.00 **«Любовь с акцентом».** Х/ф (16+)
12.55 **«Свадьба по обмену».** Х/ф (16+)
14.35 **«Пара из будущего».** Х/ф (12+)
16.30 **«Чернобыль».** Х/ф (12+)
19.00 **«Экипаж».** Х/ф (12+)
21.25 **«Метро».** Х/ф (16+)
23.50 **«Битва за Севастополь».** Х/ф (Россия, Украина) (12+)
01.55 **«Красный призрак».** Х/ф (16+)
03.30 **«Калашников».** Х/ф (12+)

Дом кино

07.00 Анимац. фильм **«Иван Царевич и Серый Волк 2»** (6+)
08.25 Анимац. фильм **«Иван Царевич и Серый Волк 3»** (6+)
09.45 Анимац. фильм **«Иван Царевич и Серый Волк 4»** (6+)
11.25 Анимац. фильм **«Три богатыря. Ход конем»** (6+)
12.45 Анимац. фильм **«Три богатыря и принцесса Египта»** (6+)
14.05 Анимац. фильм **«Конь Юлий и большие скачки»** (6+)
15.25 **«Сваты».** Т/с (16+)
01.00 **«Приличные люди».** Х/ф (16+) (Россия, 2015 г.) Что делать, если в вашем доме поселился родственник, недавно освободившийся из тюрьмы, и сделал жизнь вашей семьи невыносимой? А вы с женой случайно его убили. И соседский мальчик видел, как вы пытались закопать труп на заднем дворе.
02.25 **«Стиляги».** Х/ф (16+)

Русский роман

08.25 **«Незнакомка в зеркале».** Х/ф (12+)
11.45 **«Когда его совсем не ждешь».** Х/ф (12+)
15.00 **«Поцелуй судьбы».** Х/ф (12+) (Россия, 2011 г.) После семи лет замужества Вере стало казаться, что ее муж Костя отдалился от нее. Она подозревает его в любовной связи с молодой коллегой. Вдобавок ко всему Костя отправляется в командировку в Питер, куда вместе с ним едет и та самая девушка – Катя. Однажды дождливым вечером Вера заходит в маленькое кафе и там встречает Антона, который работает официантом, чтобы оплачивать учебу.
18.20 **«Мой лучший враг».** Х/ф (12+)
21.50 **«Крылья».** Х/ф (12+)

Русский иллюзион

06.20 **«Кислород».** Х/ф (12+)
07.35 **«Про жену, мечту и еще одну...».** Х/ф (12+)
08.55 **«Пиковая дама. Черный обряд».** Х/ф (18+) (Россия, 2015 г.) С древних времен считается, что любое зеркало может стать порталом в мир мертвых. Одним из старейших мистических ритуалов с зеркалом является обряд вызова Пиковой Дамы. Четверо подростков в шутку решают призвать ее, но даже не подозревают, на какие ужасы они обрекли себя и своих близких. Теперь мстительный призрак не остановится, пока не получит их души.
10.35 **«Облепиховое лето».** Х/ф (12+)
12.15 **«Не чужие».** Х/ф (16+)
13.40 **«Слоны могут играть в футбол».** Х/ф (16+)
15.35 **«Домовой».** Х/ф (6+)
17.35 **«Чемпионы».** Х/ф (12+)
19.25 **«Неуловимые. Джекпот».** Х/ф (16+)
20.55 **«Чемпионы. Быстрее. Выше. Сильнее».** Х/ф (12+)
22.45 **«Неуловимые. Бангкок».** Х/ф (16+)

Телепрограмма предоставлена ЗАО «Сервис ТВ» и телеканалами. В программе возможны изменения по не зависящим от редакции причинам.

Спас

06.10 «Украина, которую мы любим» (12+)
06.40 **«Аты-баты, шли с экрана в бой солдаты».** Д/ф (16+)
07.15 «Профессор Осипов» (16+)
08.05 «Дорога» (16+)
09.10 «Простые чудеса» (12+)
10.00 Божественная литургия. Прямая трансляция (16+)
12.45 «Завет» (6+)
13.50, **23.25** «Во что мы верим» (16+)
14.50 «Святые целители» (16+)
15.25 **«Зимнее утро».** Х/ф (16+)
17.10 «Бесогон» (16+)
18.00, **00.20** «Главное. С Анной Шафран» (16+)
19.45 **«Верность».** Х/ф (16+)
21.25 «Парсуна с Владимиром Легойдой» (6+)
22.25, **01.55** «Щипков» (12+)
22.55 «Лица Церкви» (6+)
23.10 «День Патриарха» (16+)

Пятый канал

06.25, **07.20 «Улицы разбитых фонарей 2».** Т/с (16+)
08.15, **09.05, 10.00, 11.00, 22.25, 23.20, 00.15 «Раскаленный периметр».** Х/ф (16+)
11.55, **12.50, 13.45, 14.45 «Стрелок».** Т/с (16+)
15.40, **16.40, 17.25, 18.20 «Стрелок 2».** Т/с (16+)
19.10, **20.15, 21.20 «Стрелок 3».** Т/с (16+)

Общественное телевидение России

06.00 «Особое мнение» (12+)
06.25, **17.00** «Книга жалоб» (12+)
06.55 **«Тульская область. История успеха».** Д/ф (12+)
07.25 «Экскурсия. Художественный музей» (6+)
08.00, **08.30** «Включай» (0+)
09.00, **16.40** «Календарь» (12+)
09.35, **14.35** «Среда обитания» (12+)
09.55 «Я и моя мама» (12+)
10.40, **11.05 «Дни и ночи».** Х/ф (16+)
11.00, **13.00, 15.00** Новости (16+)
12.15 **«Карл Булла – Первый».** Д/ф (12+)
13.05 Церемония награждения победителей Всероссийского конкурса «Семья года». 2021 г. (6+)
14.05 **«История моей мамы».** Д/ф (12+)
15.05 «Большая страна» (12+)
15.55 **«Человеческий разум».** Д/ф (12+)
17.30 «Пушка» (0+)
17.55 «Лица. Академия Михайлова» (12+)
19.00 «Отражение недели» (12+)
19.55 «Очень личное». Анатолий Торкунов (12+)
20.25 **«Побег».** Х/ф (16+)
22.25 **«Вокзал Термини».** Х/ф (12+)

Че

06.00, **01.30** Улетное видео (16+)
06.40 «Рюкзак» (16+)
08.30 «Утилизатор» (16+)
09.00 «Утилизатор 5» (16+)
09.20, **10.20** «Утилизатор 2» (16+)
09.50 «Утилизатор 3» (16+)
11.00 **«Солдаты».** Т/с (16+)
21.10, **23.00** «+100500» (16+)
23.30 «iТопчик» (16+)

ПОЗНАВАТЕЛЬНЫЕ

Discovery

06.00, **18.20, 18.45** Как это сделано? (16+)
06.25, **06.50, 07.20, 07.45, 08.15, 08.40, 17.25, 17.50** Как это устроено? (16+)
09.10, **10.05** Эд Стаффорд (16+)
11.00 Приз Earthshot (16+)
11.55 Крушение «Эстонии» (16+)
12.50, **13.15, 13.45, 14.10** Кафе, закусочные и забегаловки (16+)
14.40 Голые и напуганные (16+)
16.30 Охотники за динозаврами (16+)
19.15, **20.10** Аляска (16+)
21.05 Неизвестная экспедиция (16+)
22.00 Охотники за старьем (16+)
22.55 Металлоломщики (16+)
23.50, **00.15, 00.45, 01.10, 01.40** Охотники за складами (16+)

National Geographic

06.00 Научные глупости 7 (16+)
06.25, **06.45** История десятилетий (16+)
07.10, **07.40** Сделай или умри (16+)
08.05, **08.55** Хозяева гор (16+)
09.50, **10.45, 22.45** Инстинкт выживания (16+)
11.35, **00.30** Дикий тунец (16+)
12.20 Невероятный доктор Пол (16+)
13.15, **14.05, 14.55, 15.50, 16.40, 17.30, 18.25, 19.15, 20.05** Расследование авиакатастроф (16+)
21.00 Секреты древних строителей (16+)
21.50, **23.35** Затерянные города с Альбертом Лином (16+)
01.15 Преступления против природы (16+)

Animal planet

06.00 Стая (16+)
06.25 Плохой пес (16+)
07.10, **14.30** На свободу с питбулем (16+)
08.05, **13.35** Адская кошка (16+)
09.00 Правосудие Техаса (16+)
09.55 Зоопарк Сан-Диего (16+)
10.50, **11.45, 12.40** Мастер по созданию бассейнов (16+)
15.25 Кошек не любить нельзя (16+)
16.20 Франк в Австралии (16+)
17.15 Дикая Австралия (16+)
18.10 Беловежская пуща (16+)
19.05 Невиданные Аппалачи (16+)
20.00 Дикая Коста-Рика (16+)
20.55 Невиданные Гавайи (16+)
21.50 Койот Петерсон представляет (16+)
22.45, **23.40** Доктор Джефф (16+)
00.35 Китовые войны (16+)

История

06.00, **14.15, 15.10, 22.20, 23.15** Маршал Жуков (16+)
06.45, **16.00, 00.10** Вторая мировая война (16+)
07.40, **08.30, 16.50, 17.45** Сокровища мира (16+)
09.25, **18.40** Человек с планеты Кин-дза-дза (16+)
10.15, **19.30** Кровь шотландских кланов (16+)
11.20, **20.30** Кельты (16+)
12.20, **21.35** Вожди народов (16+)
13.10 Ку-клукс-клан (16+)

Мир

05.00 **«Чтобы увидеть радугу».** Т/с (12+)
08.50 «Наше кино. История большой любви» (12+)
09.25 «ФазендаЛайф» (12+)
10.00, **16.00** Новости (16+)
10.10, **16.15, 19.30, 01.00 «Апостол».** Т/с (16+)
18.30, **00.00** «Вместе» (16+)
01.25 **«Выжившие».** Д/ф (16+)
01.55 **«Матч».** Х/ф (16+)

Россия 24

06.00, **06.20, 08.00, 09.00, 10.00, 10.15, 11.00, 11.20, 13.00, 14.00, 14.15, 15.00, 16.00, 17.00, 18.00, 19.00, 20.00, 21.00, 22.00** Вести (16+)
07.00, **12.00** Расследование Эдуарда Петрова (16+)
08.10 Формула власти (16+)
08.35, **18.10** Мобильный репортер (16+)
09.20, **19.20** Бесогон ТВ (16+)
13.10 Парламентский час (16+)
16.30, **17.30, 21.30, 22.30** Репортаж (16+)
18.35 Погода 24 (16+)
20.35 Церковь и мир (16+)
23.00 Вести недели (16+)

РАЗВЛЕКАТЕЛЬНЫЕ

TLC

06.00, **06.25, 06.50, 15.36, 16.32, 17.28, 18.23** Оденься к свадьбе (12+)
07.15, **08.10** Рэнди спешит на помощь (12+)
09.05, **10.01, 10.57, 11.53, 12.49** Надежные стены (12+)
13.45, **14.40** Дарси и Стейси (16+)
19.19 Моя полная жизнь (12+)
20.14 Добро пожаловать в Платвиль (12+)
22.04 Виза невесты (16+)
23.00 Третий лишний (16+)
23.55 Спасите мои ноги (18+)

Мама

06.00, **09.00, 12.00, 15.00, 17.00, 20.00** Время малышей (12+)
10.00, **15.40, 21.00, 22.45** Школа доктора Комаровского (12+)
11.00 **«Кровинушка».** Т/с (16+)
22.05 Мамы в тренде (6+)

Пятница

06.30, **07.30, 09.00, 04.00** Орел и решка (16+)
08.30 Мамы Пятницы (16+)
10.00 Гастротур (16+)
11.00 Умный дом (16+)
12.00 **«Вокруг света за 80 дней».** Х/ф (16+)
14.00 **«Холоп».** Х/ф (16+)
16.10, **17.20, 18.20, 19.20, 20.10, 21.20, 22.20** На ножах (16+)
23.00 Поворот на 180 (16+)
00.00 **«Эверест».** Х/ф (16+)
02.00, **03.00** Инсайдеры (16+)
03.40, **04.50** Пятница News (16+)

Ю

05.00 «Папа попал» (12+)
10.00 «Супермама» (16+)
22.00 «Дом 2. Новая любовь» (16+)
01.05 **«Мыслить как преступник».** Т/с (16+)
03.25 «Папа попал» (12+)

Ностальгия

06.00 «До и после...». Г. Сукачев (16+)
07.00, **08.30, 09.40, 11.40, 13.05, 18.55, 21.40, 23.35, 00.45, 02.40, 03.40, 05.00** Музыкальная Ностальгия (12+)
07.20 **«Ребро Адама».** Х/ф (16+)
08.45 «Сиди и смотри» (16+)
09.00, **21.00, 03.00** «Прошедшее Время» (12+)
10.00 «Колба времени» (16+)
11.00 «Блеф-клуб». В. Шалевич, Б. Львович, В. Войнаровский (16+)
12.00 **«Дочь моряка».** Х/ф (16+)
13.40 «Музыкальная гавань Элеоноры Филиной». «Песни в исполнении актеров» (16+)
15.00 «Было Время». Ю. Мороз, А. Поборцев, О. Шенин (16+)
16.00 **«На Муромской дорожке».** Х/ф (16+)
17.25 «Блеф-клуб». Р. Казакова, А. Пьянов, В. Славкин (12+)
18.00 «Рожденные в СССР». Лучшее (12+)
19.40 «Рок-н-ролл ТВ» (16+)
20.20 «Блеф-клуб». М. Боярский, М. Леонидов, Е. Александров (16+)
22.00 **«Ночь вопросов».** Х/ф (16+)
00.00 «Еловая субмарина». «Машина времени», «Игра в бисер» (16+)
01.20 **«Я свободен, я ничей».** Х/ф (16+)
04.00 «Рожденные в СССР» (12+)

ДЕТЯМ

Карусель

06.55 «Чик-зарядка» (6+)
07.00 «С добрым утром, малыши!» (6+)
07.30 «Чик-чирик English» (6+)
07.35 **«Морики Дорики».** М/с (6+)
08.05 **«Долина Муми-троллей».** М/с (6+)
09.00 «Еда на ура!» (6+)
09.25 **«Малышарики идут в детский сад».** М/с (6+)
10.45 «Мастерская «Умелые ручки» (6+)
11.10, **19.40 «Щенячий патруль».** М/с (6+)
12.30 «Вкусняшки Шоу» (6+)
12.50 **«44 котенка».** М/с (6+)
14.30 «Студия красоты» (6+)
14.45 «Ералаш» (6+)
16.10 **«Подружки-супергерои».** М/с (6+)
16.35 **«Приключения Барби в доме мечты».** М/с (6+)
17.00 **«Лунтик и его друзья».** М/с (6+)
18.30 **«Зебра в клеточку».** М/с (6+)
20.30 «Спокойной ночи, малыши!» (6+)
20.45 **«Истории Сильвании. Фэмилис».** М/с (6+)
20.50 **«Маша и Медведь».** М/с (6+)
22.40 **«Дикие скриперы!».** М/с (6+)
23.05 **«Трансформеры. Киберсвленная. Приключения Бамблби».** М/с (6+)
23.30 **«Супер Спин Комбо».** М/с (6+)
23.55 **«Фьюжн Макс».** М/с (6+)

Disney

07.25 **«Чудеса на виражах».** М/с (6+)
07.55 **«Отряд «Призрак».** М/с (6+)
08.55 **«Пес Пэт».** М/с (6+)
09.00 «Доброе утро с Микки» (6+)
11.00 Анимац. фильм **«Барашек Шон. Фермагеддон»** (6+)
12.50 **«Леди Баг и Супер-Кот».** М/с (6+)
15.20 Анимац. фильм **«Валл-И»** (США) (6+)
17.20 Анимац. фильм **«Суперсемейка»** (США) (12+)
19.30 Анимац. фильм **«Зверополис»** (США) (6+)
21.40 **«Александр и ужасный, кошмарный, нехороший, очень плохой день».** Х/ф (6+)
23.15 **«Флаббер».** Х/ф (6+)

Уникум

06.03, **06.11, 06.19, 06.27 «Капитан Кракен и его команда».** М/с (12+)
06.36, **06.42, 06.48, 06.54, 07.00, 07.06, 07.12, 07.18, 07.24, 07.30, 07.36, 07.42, 07.48 «Домики».** М/с (12+)
07.58 **«Дикие лебеди».** М/ф (12+)
08.55 **«Ну, погоди!».** М/с (12+)
09.15 **«Маугли».** М/ф (6+)
10.55 **«Хранитель Луны».** М/ф (6+)
12.15, **12.26, 12.37, 12.48 «Богатыята».** М/с (6+)
13.00 **«Сказка о золотом петушке».** М/ф (6+)
13.30 **«Левша».** М/ф (6+)
14.16, **22.30, 23.00** «Girls Only» (6+)
14.44 «Мастерская «Умелые ручки» (6+)
15.01, **15.32, 23.30** «Советы Сладкоежкиной» (6+)
15.16, **23.44** «Проще простого!» (6+)
15.50, **16.12 «Макс Стил».** М/с (12+)
16.34, **16.46, 16.58, 17.10, 17.22 «Октонавты».** М/с (6+)
17.35 **«Щелкунчик».** М/ф (6+)
18.03 **«Мистер Пронька».** М/ф (6+)
18.30 **«Приключения Васи Куролесова».** М/ф (12+)
19.00 **«Робинзон Крузо».** Х/ф (6+)
20.28 **«Приключения волшебного глобуса, или Проделки ведьмы».** Х/ф (6+)
21.35, **21.42, 21.49, 21.55, 22.02, 22.08, 22.15, 22.22 «Белка и Стрелка».** М/с (12+)

СПОРТ

Матч ТВ

06.00 Профессиональный бокс. Стивен Фултон против Брэндона Фигероа. Бой за титулы WBC и WBO. Прямая трансляция из США (16+)
09.00, **11.20, 17.20** Новости (16+)
09.05 **«Игра в четыре руки».** Х/ф (Франция) (16+)
11.25, **00.45** Все на Матч! Прямой эфир (16+)
11.55, **14.25** Лыжный спорт (16+)
12.55, **15.45** Биатлон (16+)
15.20 Биатлон с Дмитрием Губерниевым (16+)
17.25 Футбол. Чемпионат Германии. «Айнтрахт» – «Унион». Прямая трансляция (16+)
19.30 Футбол. Тинькофф Российская Премьер-лига. ЦСКА – «Зенит» (Санкт-Петербург). Прямая трансляция (16+)
22.00 После футбола с Г. Черданцевым (16+)
22.40 Футбол. Чемпионат Италии. «Наполи» – «Лацио». Прямая трансляция (16+)

Eurosport 1

07.00, **12.10, 14.20, 21.45** Лыжные гонки (16+)
08.00, **11.00, 17.05** Лыжное двоеборье (16+)
08.30 Фристайл (16+)
09.20 Сноуборд (16+)
12.55, **15.20** КМ (16+)
17.35, **20.05, 20.35, 22.05** Горные лыжи (16+)
18.15 Прыжки на лыжах с трамплина (16+)
20.00 Новости (16+)
23.45 Снукер. UK Championship. Круг 2 (16+)

Eurosport 2

06.00 Керлинг. ЧЕ. Мужчины. Финал (16+)
07.00, **10.30, 15.00, 15.45, 19.30, 21.45** Снукер (16+)
09.00, **13.00** Велоспорт-трек (16+)
11.30, **12.00, 14.00** Кузовные автогонки (16+)
23.45 Новости (16+)
23.50 Биатлон. КМ. Эстерсунд. Мужчины. Спринт (16+)

Дорогие читатели! В скобках указан возраст, с которого данная передача рекомендуется к просмотру.

СКАНВОРД

Читайте online версию газеты на
MYSLO.RU/PRESSA

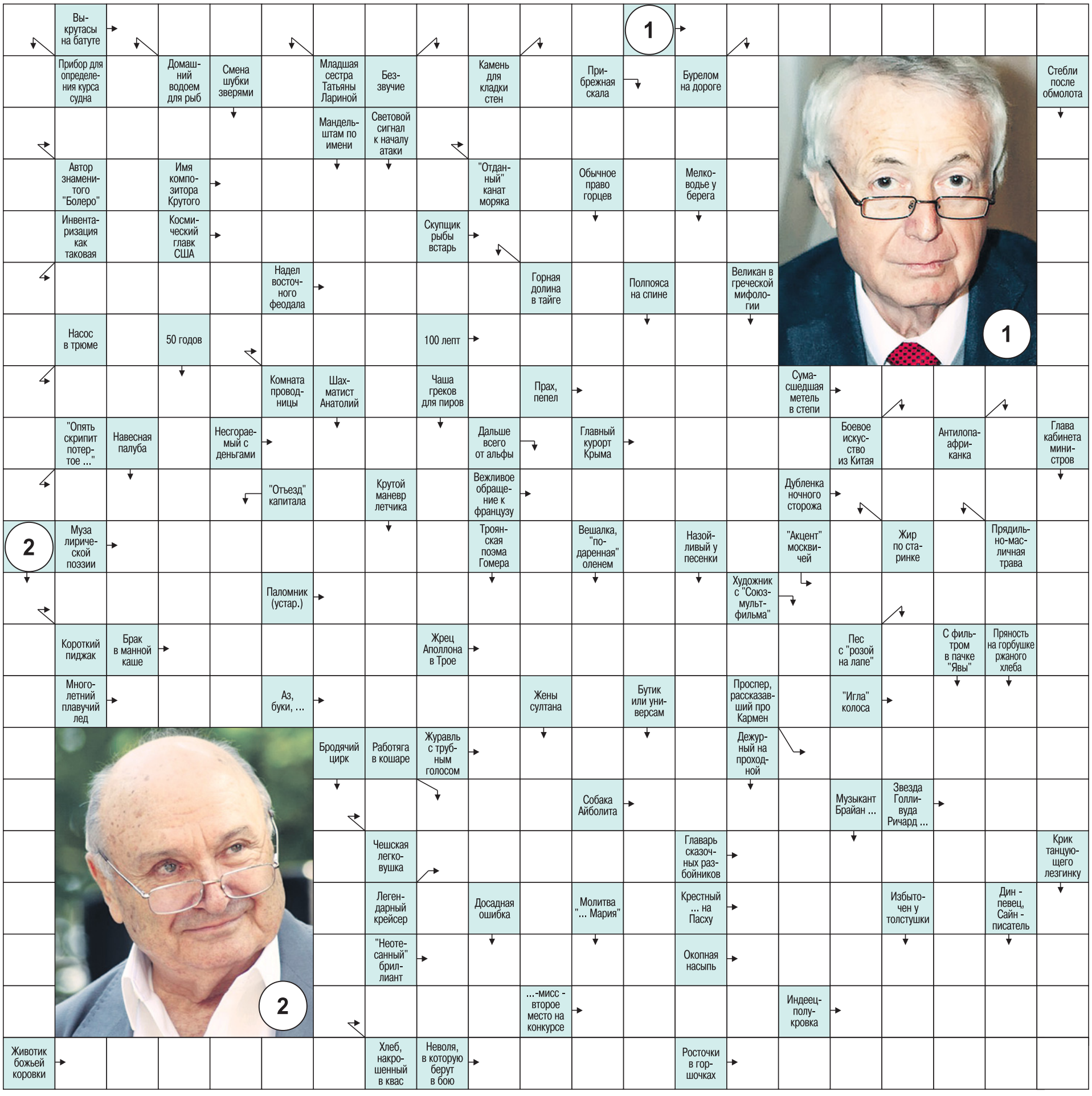

Русское лото

Тираж 1414

1 тур: 52, 10, 18, 14, 76, 4, 74, 69

2 тур: 23, 46, 78, 41, 61, 3, 25, 26, 57, 6, 86, 48, 85, 20, 63, 42, 1, 88, 89, 2, 7, 66, 80, 34, 58, 70, 30, 65

3 тур: 68, 83, 43, 53, 32, 29, 36, 15, 62, 87, 16, 19, 73, 37, 64, 67, 55, 22, 51, 56, 31, 21, 50, 38

4-29 туры: 71, 60, 54, 45, 27, 44, 33, 75, 9, 84, 39, 90, 11, 72, 5, 47, 13, 77, 8, 82, 40, 35, 12, 59, 28, 81, 17

Невыпавшие номера: 24, 49, 79.

Жилищная лотерея

Тираж 468

1 тур: 75, 79, 85, 28, 45, 2

2 тур: 43, 26, 51, 21, 74, 3, 42, 73, 7, 84, 11, 56, 8, 27, 52, 44, 64, 29, 87, 24, 83, 39, 30, 66, 58, 65, 40, 47, 49, 15, 16, 90, 48, 80

3 тур: 22, 57, 59, 13, 70, 37, 32, 77, 18, 10, 23, 67, 55, 63, 81, 62, 5, 14, 34, 71, 54, 17, 69, 31

4-25 туры: 6, 35, 36, 19, 41, 50, 78, 60, 20, 86, 53, 12, 89, 25, 9, 61, 33, 46, 4, 76, 82, 68

Невыпавшие номера: 1, 38, 72, 88.

Ответы на сканворд (№45)

Э		Р	Е	Н	О		В	О	Й	С	К	О		П	А	Ч	И	Н	О
К		А			К			Ч		А		С		А					С
С	У	Д	Ь	Б	А			К	О	Н	В	О	И	Р					А
П		И		А	П	А	Ч	И		Т		Е		А					Л
Е		А		Т	И	П	И		Б	А	Г	Д	А	Д					А
Д	У	Т	А	Р		И	С	Т	Р		Л		Н						В
И		О		А	И	С	Т		А	Б	А	К	А	Н					А
Т	У	Р	О	К			К		К		С	А	Н	И		П	У	Н	К	Т
О			Б		З	Н	А	К		П		Б	А	Л	И		Х		И	
Р	Ы	Н	Д	А		А		А		О	К	И	С	Ь		Б	А	Т	О	Г
		У	И	Н	С	Т	О	Н		Б		Н		С		О		Е		И
М	Е	Т	Р	О		У	П	А	К	О	В	К	А		М	А	К	С	И	М
А			К	Н	И	Г	А		А	Р	И	А	Д	Н	А		Р			Н
Г		Б	А	С		А	Л	Ь	Т		Г		Р		Д		Ю	Р	Т	А
Е								А	М	И	Г	О		Р	А	К	У	Р	С	
Л						Р	О	М	Е	О		И	Н	К	И			К	И	Т
Л						А		А	В	Т	О	Л		О	Г	О	В	О	Р	
А						З		Х		О		Ь		М	А	Т		П		Л
Н						Б		Н	А	Р	Я	Д		П	Л	А	Ч	И	Д	О
						О	Б	О	И		Р	И	З	А		Р	А	С	У	Л
С	К	А	Н	Д	И	Й		Д	Я	Д	Я		С	В	А	Д	Ь	Б	А	