На правах рекламы
ПРЕДЛАГАЕМ УСЛУГИ ПО СТРОИТЕЛЬСТВУ
ТЕЛ. 8 920 778-47-77
ПЕНСИОНЕРАМ СКИДКИ!
ВСЕ ВИДЫ РАБОТ

СЕМЕЙНАЯ ГАЗЕТА РОДНОГО ГОРОДА

16+

# СЛОБОДА

№11
(1522)
13 марта
2024 г.

# Когда в Тулу придет тепло

Свой прогноз дал Роман Вильфанд, научный руководитель Гидрометцентра. С. 4.

**Жизнь региона**

**Ямочный ремонт в Туле и области закончат к 1 июня**

с. 4

**Познай себя**

**Почему мы боимся принять свой возраст и как побороть страх постареть?**

с. 6

**«Академия Слуха»**

**Второй слуховой аппарат и ТВ-помощник в подарок + рассрочка на 18 месяцев**

На правах рекламы

с. 7

**История города**

**Как Тула встречала звезду сериалов Викторию Руффо**

с. 14-15

SPAR
СУПЕРЦЕНЫ КАЖДЫЙ ДЕНЬ!
14.03-20.03.24

ЯБЛОКИ 1кг
-36%
~~109.99~~
69.99
ПО КАРТЕ

ОГУРЦЫ гладкие 1кг
-44%
~~249.99~~
139.99
ПО КАРТЕ

ООО "СПАР Тула". ОГРН 1047100326503. 300036, г. Тула, ул. М. Жукова, д. 5. Акция действует в указанные сроки при условии наличия товара. Количество товара ограничено. Цены указаны в рублях. Подробности акции в местах продаж. Предложения действуют только по карте "СПАР Клуб". Полные правила программы лояльности "СПАР Клуб" на сайте www.spartula.ru. Приведенные цены и характеристики товаров носят исключительно ознакомительный характер и не являются публичной офертой. "СУПЕРЦЕНА" - лучшая цена в сети ООО "СПАР Тула" по сравнению с предыдущими периодами.

На правах рекламы

Эту статью уже обсуждают на
MYSLO.RU/PRESSA

# Тульская область – территория комфортной жизни

Татьяна Алексеева.
Фото из архива «Слободы».

**Окончание. Начало в № 10.**

**По поручению Президента Владимира Путина и инициативе губернатора Алексея Дюмина в Тульской области появилось много новых социальных объектов, развиваются производства, улучшается качество жизни туляков.**

Тульская набережная и Музейный квартал созданы по инициативе губернатора Алексея Дюмина. Здесь ежедневно отдыхают тысячи людей всех возрастов, проводятся праздники, фестивали, концерты, спортивные соревнования. Работают творческие студии, гостиницы, магазины и лавки по продаже сувениров и товаров тульских производителей, кафе и рестораны.

Построено более 200 объектов спортивного назначения: 17 физкультурно-оздоровительных комплексов, 7 ледовых арен, а также более 175 плоскостных сооружений различного типа. Более 60% всех жителей Тульской области (порядка 820 тысяч человек) занимаются физкультурой и спортом.

Многофункциональный спортивный центр «Тула-Арена» на 2000 мест для проведения соревнований любого уровня по единоборствам и игровым видам спорта. Здесь работают спортивные секции по 11 видам единоборств, а также эстетической гимнастике, бадминтону и волейболу. Здесь тренируется и проводит домашние матчи волейбольная команда «Тулица».

По указу Президента на территории региона построено 7 новых школ, одна реконструирована. Проведен капитальный ремонт 40 школ.

Создано 4160 мест для детей школьного возраста. Обеспечено повышение качества школьной инфраструктуры.

В регионе успешно работают центры поддержки одаренных детей в Туле («Мастерская талантов»), Новомосковске («Созвездие») и Ясной Поляне. Создано 8 детских технопарков «Кванториум». В сельских населенных пунктах работает 150 центров образования естественно-научной и технологической направленности «Точка роста».

Ледовый дворец на 3000 мест в Туле. Крупнейшая ледовая арена в области (площадь более 13 тыс. кв. метров). За три года здесь прошло более 400 крупных мероприятий, которые успели посетить почти 300 тысяч человек. На базе Ледового дворца занимаются юные фигуристы областной спортшколы олимпийского резерва и играют три профессиональные хоккейные команды, которые представляют регион на уровне МХЛ и ВХЛ.

Реконструкция тульского велотрека. Общая стоимость работ вместе с оборудованием составила 349 млн руб. Реконструкция проводилась в рамках федерального проекта «Спорт – норма жизни» нацпроекта «Демография». Обновленный центр велоспорта отвечает всем международным стандартам подготовки спортсменов и позволяет продлить тренировочный сезон до глубокой осени. Он стал основной тренировочной базой для команд, в том числе международной команды Marathon-Tula.

По нацпроекту «Жилье и городская среда» в Тульской области благоустроено более 2000 дворов, 204 общественных пространства. Реализовано 15 проектов – победителей Всероссийского конкурса малых городов. Теперь в каждом муниципалитете региона есть либо вновь созданное, либо получившее новую жизнь общественное пространство, где жители могут проводить свой досуг.

По указу Президента и инициативе Алексея Дюмина построено 32 детских сада (в том числе 6 модульных детских садов на 330 мест). Создано 3970 новых мест для дошкольников.

# На что потратили бюджет Тульской области в 2023 году?

Татьяна Алексеева.

**11 марта на оперативном совещании под председательством губернатора Алексея Дюмина обсудили вопросы исполнения бюджета за 2023 год.**

Алексей Дюмин

–Доходы бюджета в прошлом году превысили 126 млрд рублей, они выросли на 6,8 млрд рублей (5,7%) по сравнению с 2022 годом. В области продолжалась реализация национальных проектов, были введены дополнительные меры поддержки военнослужащих и их семей, семей с детьми. Значительные средства направлены на строительство, ремонт и оснащение учреждений здравоохранения и образования. Мы продолжили поддерживать спорт, помогать муниципальным образованиям, – отметил **Алексей Дюмин**.

Александр Климов

По словам министра финансов Тульской области **Александра Климова**, бюджет-2023 выполнен в полном объеме, с профицитом в 1 млрд руб. Рост доходной части бюджета обеспечили поступления по налогам на прибыль организаций, доходы физических лиц и акцизы.

***По объему поступлений налоговых и неналоговых доходов в региональный бюджет Тульская область занимает 5-е место в ЦФО и 33-е место по России в целом.***

Расходы бюджета в 2023 году составили 125,2 млрд руб., это на 4 млрд руб. больше, чем в 2022 году. В их структуре наибольший объем средств приходится на социальную политику, образование и здравоохранение. В течение года расходы бюджета значительно выросли. Это связано с реализацией инфраструктурных проектов, мер поддержки участников СВО и членов их семей.

На укрепление материально-технической базы учреждений здравоохранения, культуры и спорта, ремонт зданий социального обслуживания, благоустройство территорий медицинских организаций суммарно было направлено более 3,2 млрд рублей. Около 3,1 млрд рублей выделено на строительство объектов культуры, здравоохранения и спорта.

Завершено строительство Красивского дома для пожилых людей «Забота» – на это было направлено более 700 млн руб. Завершено строительство онкоцентра и фондохранилища, модернизация театра кукол, введен в эксплуатацию флагманский МФЦ. На строительство ФОК в Ясногорске, Куркино и Туле направлено почти 390 млн руб.

***Более 7,2 млрд рублей – на меры поддержки семей, воспитывающих детей.***

На создание новых мест в школах направлено почти 700 млн рублей. Порядка 600 млн рублей выделено на организацию летнего отдыха детей.

На переселение граждан из непригодного жилья было направлено более 760 млн руб., а на предоставление жилья детям-сиротам – 1,2 млрд руб.

Выполнено благоустройство 263 дворовых территорий, 38 общественных пространств – на сумму более 500 млн рублей. На реализацию проектов победителей Всероссийского конкурса лучших проектов комфортной городской среды в Белеве, Киреевске, Новомосковске, Ясногорске направлено более 550 млн рублей.

Фонду капремонта возмещена часть затрат на ремонт в многоквартирных домах в размере 400 млн рублей. Построены очистные сооружения в п. Дубна и с. Воскресенском. Затраты составили 200 млн руб.

Алексей Дюмин отметил, что в прошлом году значительная часть средств резервного фонда правительства региона (формируется по поручению губернатора. – *Прим. авт*) была направлена на поддержку участников СВО и их семей, докапитализацию Фонда развития промышленности, точечное решение проблемных вопросов ЖКХ и многое другое. В 2023 году расход фонда составил порядка 4,4 млрд рублей. На 2024 год резервный фонд правительства Тульской области сформирован в объеме 3 млрд руб. При уточнении бюджета планируется его увеличение.

Госдолг региона за счет его активного участия в инфраструктурном меню увеличился и составил 22,7 млрд руб. По словам Александра Климова, коммерческие заимствования в структуре государственного долга отсутствуют.

Среди ключевых задач министерства финансов Тульской области в этом году: повышение эффективности бюджетных расходов, автоматизация бюджетных процессов, достижение сбалансированности доходов и расходов, поддержка муниципальных образований.

Алексей Дюмин отметил важность наращивания темпов роста собственных доходов бюджета области и эффективного использования бюджетных средств. А также напомнил о решении Президента РФ Владимира Путина о списании части долгов по бюджетным кредитам. По словам Александра Климова, предварительно планируется списание порядка 10 млрд рублей в течение трех лет. Высвободившиеся средства должны быть направлены на инфраструктурные и инвестпроекты.

# В Тульской области ЕГЭ будут сдавать 20 тысяч школьников

Татьяна Алексеева.
Фото Алексея Пирязева.

**11 марта на оперативном совещании под председательством губернатора Алексея Дюмина обсудили подготовку к проведению государственной итоговой аттестации (ГИА).**

По словам министра образования Тульской области Оксаны Осташко, в 2024 году в процедуре государственной итоговой аттестации будут участвовать 14 178 выпускников 9-х классов и 5747 одиннадцатиклассников.

Чаще всего школьники выбирают для экзамена обществознание, физику, биологию и информатику. В этом году выросло число выпускников, выбравших ЕГЭ по физике, информатике и химии.

В 2024 году на территории Тульской области будут открыты 164 пункта проведения экзаменов. Они оснащены стационарными металлодетекторами, средствами видеонаблюдения и другим необходимым оборудованием. Все специалисты, которые будут участвовать в проведении ЕГЭ, проходят обучение.

Для контроля соблюдения порядка на экзаменах в ППЭ привлекают общественных наблюдателей, и в этом году их число планируется увеличить. Ситуационно-информационным центром министерства образования Тульской области организовано онлайн-наблюдение на портале «Смотри ЕГЭ».

Со школьниками и их родителями проводится работа по психологической поддержке при подготовке к экзаменам.

Разработаны памятки для родителей, информация размещена на всех информационных ресурсах министерства образования. Проведены областные родительские собрания по вопросам подготовки к ГИА. Работает региональная «Горячая линия ЕГЭ» – 8 (4872) 22-40-41, горячие линии также созданы во всех муниципалитетах региона.

Алексей Дюмин обратил внимание Управления МВД России по Тульской области на важность обеспечения безопасности и охраны общественного порядка на территориях, прилегающих к пунктам проведения экзаменов.

Оксана Осташко

**Оксана Осташко** также сообщила, что участникам СВО, не имеющим аттестата об общем/среднем образовании, предоставлена возможность получить аттестат по итогам обучения в образовательной организации без экзаменов, по результатам собеседования/сочинения и промежуточной аттестации.

**Алексей Дюмин** отметил, что в своём Послании Президент Владимир Путин говорил о возможности для выпускников пересдать один из экзаменов итоговой аттестации. По словам Оксаны Осташко, пока не разработан механизм пересдачи. Как только поступят нормативные документы, вся информация будет доведена до школьников и их родителей.

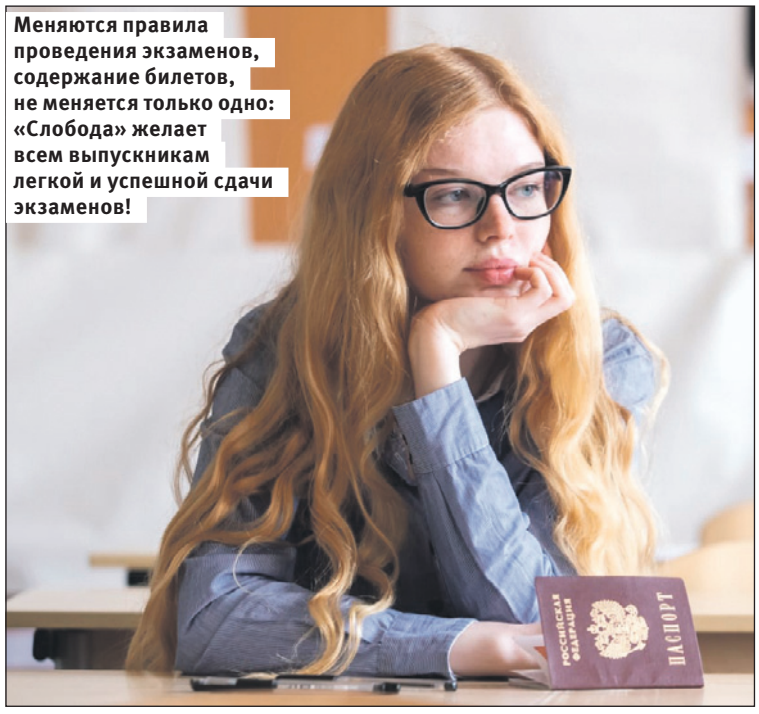

**Меняются правила проведения экзаменов, содержание билетов, не меняется только одно: «Слобода» желает всем выпускникам легкой и успешной сдачи экзаменов!**

Алексей Дюмин

Глава региона отметил, что в регионе также модернизируется материально-техническая база образовательных организаций. На эти цели ежегодно выделяется более 1 млрд рублей – средства направляются на ремонт и оснащение современным учебным оборудованием.

Губернатор поручил проанализировать потребность региона в участии в федеральных проектах по развитию инфраструктуры образовательных организаций. Главы администраций должны до 1 мая обеспечить подготовку проектно-сметной документации на ремонт школ и детских садов.

Эту статью уже обсуждают на
MYSLO.RU/PRESSA

# Ямочный ремонт на дорогах Тулы и области закончат к 1 июня

Татьяна Алексеева.
Фото Алексея Пирязева.

**План ямочного ремонта обсудили на оперативном совещании у губернатора.**

Как заявил **Алексей Дюмин**, туляки написали уже более 400 жалоб на ямы на дорогах. Губернатор поручил министру транспорта и дорожного хозяйства региона **Родиону Дуднику** активно проводить ямочный ремонт и срочно привести дороги области в нормативное состояние.

Родион Дудник

– По Вашему поручению мы проанализировали планы муниципалитетов по ямочному ремонту на автомобильных дорогах местного значения, – доложил министр. – Своими силами муниципалитеты проведут ямочный ремонт на площади в 76 тысяч кв. м общей стоимостью 152 млн рублей.

Определена и дополнительная потребность в выделении финансирования муниципальным образованиям на ликвидацию дефектов дорожного покрытия общей площадью 150 тысяч кв. м. С учетом этого объема до 1 июня дополнительно требуется финансирование в 250 млн рублей. Ямочный ремонт должен быть проведен и принят до 31 мая 2024 года. Если средства будут выделены, все необходимые работы по ямочному ремонту можно провести за апрель-май.

Также Родион Дудник доложил, что для обеспечения сохранности дорог с 1 по 30 апреля будет ограничено движение машин с нагрузкой более 4 тонн на одну ось.

Сергей Егоров

По словам заместителя губернатора **Сергея Егорова**, с 1 июня 2024 года вступят в силу новые требования к ремонту дорог и асфальтовой смеси. Все ремонтные работы по контрактам из средств федерального бюджета должны проводиться асфальтом только высокого качества. Правда, это приведет к удорожанию стоимости одного километра на 25-30%. Поэтому все работы по ямочному ремонту должны быть завершены до 1 июня, по старым нормативам.

***А все работы по ремонту дорог в рамках нацпроекта «Безопасные качественные дороги» будут выполнены по новым нормативам.***

Алексей Дюмин обратил внимание профильного министерства, а также глав администраций на необходимость неукоснительного соблюдения технологии в соответствии с новыми правилами. Это предусматривает и нацпроект «Безопасные качественные дороги», инициированный Президентом РФ Владимиром Путиным. Глава региона поручил Сергею Егорову взять на контроль выполнение работ в соответствии с требованиями и сроками.

**Работы по ямочному ремонту стартовали по всей области.**

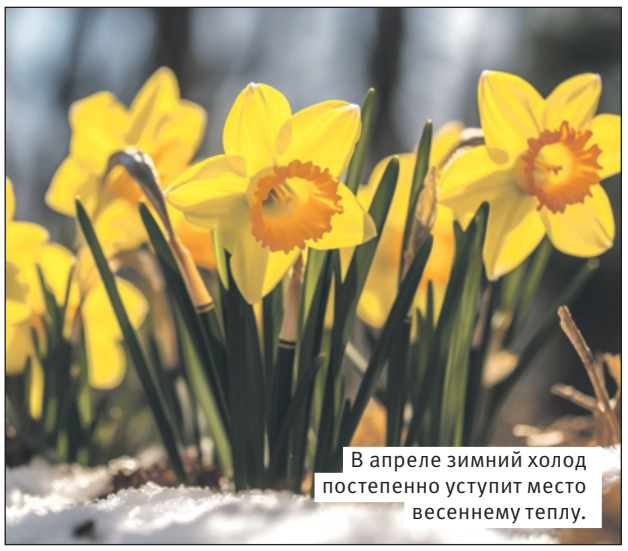
В апреле зимний холод постепенно уступит место весеннему теплу.

## Вильфанд рассказал, когда придут долгожданные +15 градусов

**Научный руководитель Гидрометцентра отметил, что настоящее тепло в умеренных широтах придет в апреле.**

По словам Романа Вильфанда, ожидается, что кульминация потепления наступит к середине апреля, когда столбики термометров смогут подняться до отметки в +15 градусов. Хотя сильных морозов в марте больше не предвидится, температурные колебания могут быть довольно ощутимыми (ночью температура может уходить в глубокий минус), а также возможны изменения атмосферного давления на протяжении всего месяца.

Метеорологи предсказывают, что предстоящий май окажется холоднее, чем в прошлом году. Во время майских праздников ожидается преимущественно ясная погода, с температурой воздуха от +14 до +18 градусов Цельсия.

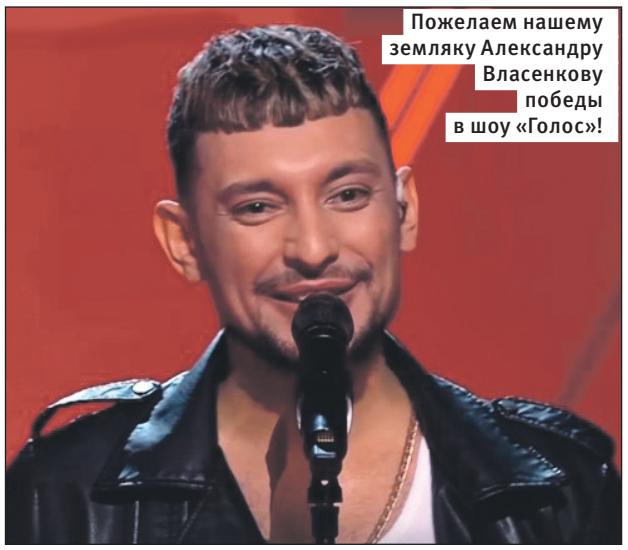
Пожелаем нашему земляку Александру Власенкову победы в шоу «Голос»!

## Александр Власенков прошел в шоу «Голос» в команду Гагариной

**29-летний музыкант продвигает фольклорную музыку. Он поет и выглядит очень круто!**

Александр Власенков – основатель и участник музыкального коллектива Полынь Folk. Группа уже приняла участие в ТВ-шоу «Страна талантов» на НТВ, Полынь Folk – резидент арт-кластера «Таврида». И вот теперь Александр решил покорить новую высоту – шоу «Голос». «Я хочу изменить отношение людей к народной культуре, потому что я очень сильно ее люблю. Очень хочу, чтобы ее полюбили наши люди», – говорит он. Во время слепого прослушивания уже на первых секундах к Александру повернулась Полина Гагарина! «Какой ты прикольный!» – сказала Полина Александру. Музыкант из Тулы стал последним, 12-м участником в команде Полины Гагариной.

Программу покажут 18 марта на Матч ТВ.

## О кремле и самоварах расскажут в программе «География спорта» 6+

**Съемочная группа телеканала Матч ТВ побывала в филиалах Тульского музейного объединения – «Тульский кремль» и «Тульские самовары».**

Заведующая музеем «Тульский кремль» Елена Зыкова рассказала о том, когда был построен кремль, какие исторические события связаны с древней крепостью, особенностях архитектуры и его отличиях от цитаделей других российских городов.

В музее самоваров заведующий Сергей Чернов раскрыл секреты тульского чаепития, рассказал, кто сделал первый самовар, какие виды водогреев бывают и почему тульский самовар не похож на другие.

Программа «География спорта. Тула» выйдет в эфир 18 марта.

# Особенности приемной кампании в вузы – 2024

Юлия Александрова.

**Совсем немного осталось до старта приемной кампании в вузах. В преддверии неё «Слобода» выяснила, к чему готовиться абитуриентам и каковы особенности поступления в этом году.**

## Тульский институт управления и бизнеса им. Н. Д. Демидова

**Анна Мелькумянц, ответственный секретарь приемной комиссии Тульского института управления и бизнеса им. Н. Д. Демидова:**

Анна Мелькумянц

– Мы начинаем прием заявлений от абитуриентов 1 июня. Подать документы можно до 29 августа. К особенностям приема в этом году можно отнести необходимость для выпускников указывать, какой вуз является для них приоритетным, если документы поданы через портал госуслуг сразу в несколько. Кроме этого, ТИУБ им. Н. Д. Демидова расширил перечень предметов по выбору для поступающих по результатам ЕГЭ и добавил в них иностранный язык.

***Поступающие в наш вуз могут получить дополнительные баллы за различные заслуги:***

за наличие аттестата или диплома с отличием, за волонтерскую (добровольческую) деятельность, за прохождение военной службы по призыву в ВС РФ.

По опыту приёмной кампании прошлого года абитуриенты преимущественно выбирают направления бакалавриата «юриспруденция» и «государственное и муниципальное управление».

Проходные баллы по результатам ЕГЭ и по результатам вступительных испытаний института:

- математика – 39,
- математика (соц. экономический профиль) – 40,
- русский язык – 40,
- география – 40,
- обществознание – 45,
- экономика – 40,
- история – 35,
- биология – 45,
- иностранный язык – 30,
- информатика – 44.

## Международная полицейская академия ВПА

**Евгений Карпов, ректор автономной некоммерческой организации высшего образования «Международная полицейская академия ВПА».**

Евгений Карпов

– При приеме на обучение по очной и очно-заочной формам обучения срок начала приема документов – с 1 марта. Завершится прием документов для поступающих без вступительных испытаний академии – 30 августа. При приеме на обучение по заочной форме обучения срок приема документов – с 1 марта по 1 декабря.

Вуз предлагает такие уровни подготовки, как бакалавриат, магистратура, аспирантура. Форма обучения: очная, заочная, очно-заочная. Есть подготовительные курсы, возможность получить дополнительное профессиональное образование и второе высшее.

Действует «Программа трех дипломов». По окончании обучения в академии выпускник получает три диплома: диплом международного образца, диплом государственного образца Московского вуза-партнера, диплом АНО «Международная полицейская академия ВПА».

Документы можно подать дистанционно, оставив заявку на сайте или используя электронную почту. Бюджетных мест в вузе нет.

Идет набор по направлениям «юриспруденция», «прикладная информатика», «государственное и муниципальное управление», «экономика» и «психология». Есть и другие интересные направления подготовки: «менеджмент», «психолого-педагогическое образование», «лингвистика», «управление качеством».

В структуре академии несколько лет работает Центр карьерного развития выпускников и студентов. Большинство выпускников вуза имеют высокий рейтинг и трудоустраиваются в организации и на предприятия Тульской области.

## Социально-технологический колледж

**Елизавета Карпова, директор колледжа, первый проректор Академии:**

Елизавета Карпова

– «Социально-технологический колледж» принимает студентов после 9-х и 11-х классов. Для юношей предусмотрена отсрочка от армии.

***Заявления принимаются с 1 марта по 31 августа на очную форму обучения, до 1 декабря – на заочную.***

Документы можно подать как дистанционно, оставив заявку на сайте или используя электронную почту, так и очно. Мы продляем прием на очную форму обучения до конца сентября, выпускники школ, получившие аттестаты позже, смогут поступить после 1 сентября. В 2024 году выпускники федерального проекта «Код будущего» получат дополнительные баллы при поступлении при предъявлении сертификата об окончании.

Высокая конкуренция при поступлении на специальности «компьютерные системы и комплексы», «обеспечение информационной безопасности телекоммуникационных систем», «юриспруденция» и «правоохранительная деятельность». Также есть направления: «экономика и бухучет», «операционная деятельность в логистике», «преподавание в начальных классах», «дошкольное образование». Бюджетных мест в учебном заведении нет.

На базе колледжа действует Кадетский учебный центр, набирающий на курсы военно-патриотической и профессиональной подготовки после 7-го класса с параллельным общеобразовательным обучением.

По окончании можно поступить в соцтехколледж на юридические специальности на льготных условиях, а после – в Росгвардию.

МЕЖДУНАРОДНАЯ ПОЛИЦЕЙСКАЯ АКАДЕМИЯ ВПА
МПА ВПА
• Прикладная информатика
• Юриспруденция
• Государственное и муниципальное управление
• Психология
• Психолого-педагогическое образование
• Экономика
• Менеджмент
• Бизнес-информатика
• Управление качеством
• Информационная безопасность
г. Тула, ул. Рязанская 1
www.mpa71.ru
abitur@mpa71.ru
8 (4872) 700 - 353
(приемная комиссия)
8 800 707-19-76
(звонок бесплатный)
ДНИ ОТКРЫТЫХ ДВЕРЕЙ:
30 марта 11.00
20 апреля 11.00
ПРОГРАММА ТРЕХ ДИПЛОМОВ
ОБУЧЕНИЕ БЕЗ ГРАНИЦ

Лиц.сер.90Л01 №0001007 №2884 от 18.02.2020
на правах рекламы

СОЦИАЛЬНО-ТЕХНОЛОГИЧЕСКИЙ КОЛЛЕДЖ
СОЦИАЛЬНО ТЕХНОЛОГИЧЕСКИЙ КОЛЛЕДЖ
• Компьютерные системы и комплексы
• Обеспечение информационной безопасности телекоммуникационных систем
• Юриспруденция
• Правоохранительная деятельность
• Операционная деятельность в логистике
• Экономика и бухгалтерский учет
• Дошкольное образование
• Преподаватель начальных классов
ДНИ ОТКРЫТЫХ ДВЕРЕЙ:
30 марта 11.00
20 апреля 11.00
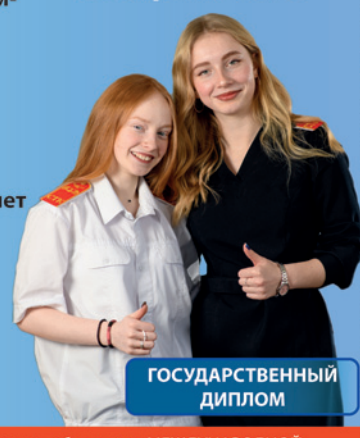
8 (4872) 700 - 352
(приемная комиссия)
г. Тула, ул. Рязанская, 1
priem@ctk71.ru
www.ctk71.ru
ГОСУДАРСТВЕННЫЙ ДИПЛОМ
Выпускники колледжа могут продолжить обучение в МЕЖДУНАРОДНОЙ ПОЛИЦЕЙСКОЙ АКАДЕМИИ по ускоренным программам высшего образования по профилю
Лиц. серия 90Л01 №0008305 от 06.03.2015 г. выдана Федеральной службой по надзору в сфере образования и науки, регистрационный №1319, бессрочно. Регистрационный номер в реестре лицензий № Л035-00115-71/00097554
на правах рекламы

ЧАСТНОЕ ОБРАЗОВАТЕЛЬНОЕ УЧРЕЖДЕНИЕ ВЫСШЕГО ОБРАЗОВАНИЯ
ТУЛЬСКИЙ ИНСТИТУТ УПРАВЛЕНИЯ И БИЗНЕСА
ИМЕНИ НИКИТЫ ДЕМИДОВИЧА ДЕМИДОВА
Направления подготовки:
40.03.01 Юриспруденция
44.03.03 Специальное (дефектологическое) образование
38.03.01 Экономика
38.03.02 Менеджмент
38.03.04 Государственное и муниципальное управление
44.04.02. Психолого-педагогическое образование
Тула, ул. Болдина, 98-б
Телефон +7 (4872) 56-32-39
www.тиуб.рф
vk.com/tiub_demidova
Лицензия серия 90Л01 №0008305 от 06.03.2015 г. выдана Федеральной службой по надзору в сфере образования и науки, регистрационный №1319, бессрочно. Регистрационный номер в реестре лицензий № Л035-00115-71/00097554
на правах рекламы

Эту статью уже обсуждают на
MYSLO.RU/PRESSA

# Почему мы боимся принять свой возраст? Как побороть страх постареть?

Татьяна Алексеева.

**Рассказывает Анна Ахмерова, психолог.**

## Что такое возраст?

Что мы имеем в виду, когда говорим: «Это человек в возрасте»? В каком возрасте? Моя дочь (ей 16 лет) так скажет про того, кому 50. Я так могу сказать про кого-то за 70. Кто-то другой будет иметь под этой фразой еще какой-то возраст. В нашем обществе огромное количество клише, ярлыков и стереотипов относительно возраста. Это касается не только 55+. Это про любой возраст. В 18 поступить в университет. В 22 начать строить карьеру. К 30 уже чего-нибудь достичь. До 35 нарожать детей и завести семью. А еще ты много чего должен успеть «до старости» – нагуляться, самореализоваться, натанцеваться, намодничаться, нафлиртоваться и т. д. Потому что потом, в старости, в возрасте, уже ничего делать этого будет нельзя. Ни-ни. Потом только внуки и огород.

***Меня окружает множество прекрасных женщин 55+ и 60+. Я хочу быть похожей на них.***

Меня вдохновляет их энергия, их интерес к жизни и то, как они умеют наслаждаться тем, что у них сейчас есть. Это очень красивые женщины. И дело не только в ухоженной внешности, а в отсутствии суетливости и неуверенности, которая присуща молодости.

Времена давно изменились. Правда. Но мы все еще живем в этих стереотипах. Вернее, это они крепко живут в нас. И мы видим уже огромное количество примеров того, как женщины и мужчины прекрасно выглядят в 55+, 65+ и 70+. Они ведут активный и интересный образ жизни, занимаются творчеством, своей профессиональной реализацией, влюбляются, женятся, снимаются для обложек журналов, показывают свое тело и лицо без фотошопа. И это не бунт, как кому-то может показаться. Это манифест жизни! Жизни, когда ты уже взрослый, мудрый и опытный. Жизни, когда тебе уже есть чем поделиться с более молодыми поколениями и передать им вкус жизни. И мы нуждаемся в этом примере. Тем, кому 35+ и 40+, жизненно необходимо видеть и учиться тому, как жить вторую половину своей жизни.

Не только на телевидении или в журналах примеры того, как выглядят и живут люди в возрасте 55+. Оглянитесь вокруг – и вы увидите те же примеры, только в масштабах вашего дома, офиса, города.

У кого-то эти примеры вызывают зависть, у кого-то – восхищение. Но никого не оставляют равнодушным.

По той причине, что мы все еще этому удивляемся. Это все еще не норма для нас, что женщина в 60 имеет стройную фигуру, ухоженное здоровое тело, лицо, волосы. Обратите внимание: я не говорю – молодое. Я говорю – ухоженное и здоровое.

Эти женщины занимаются спортом, они работают, у них есть хобби, заботы и дела. Они в отношениях или ищут пару. У этих женщин точно такие же разговоры, как у женщин в 40 или 45 лет. Те же самые темы: мужчины, дети, красота, секс. Мы сами не заметили, как уже давно вошли в эру, где возраст ни о чем не говорит. Можно в 40 стать стариком или старухой. А можно и в 65 продолжать оставаться молодым внутри и быть красивым человеком снаружи. Неприлично короткая юбка – в любом возрасте неприличная. Это не относится к возрасту.

Есть понятия, которые не коррелируются с возрастом: уход за собой и своим телом, постоянное саморазвитие, интерес к новому, способность любить и чувствовать, желание наслаждаться жизнью, хотеть быть в отношениях, любить заниматься сексом.

***Все эти потребности не имеют возрастных ограничений. Эти ограничения – только в наших головах.***

«Пожилой человек – не по годам, а по энергии», – сказала хореограф Алла Сигалова в одном из своих недавних интервью. Ей в этом году исполняется 65 лет, и глядя на нее, нам сложно в это поверить. У нее нет от нас секретов молодости. Строгое питание, физическая активность, любимое дело, невероятная жажда жизни, чувств и впечатлений – вот и все секреты.

«А если я понимаю, что мне 50, 60+, но чувствую себя на 30-40 и думаю так, я сумасшедшая?» – задает вопрос читательница. Прекрасно, если вы ощущаете эту энергию молодости внутри себя. Именно она и является двигателем жизни. Постарайтесь не наделять эту энергию возрастными рамками – 30, 40... Сконцентрируйтесь именно на том, как вы это ощущаете, в чем это выражается, на что побуждает вас эта энергия.

**65-летняя Шэрон Стоун на обложке свежего номера The Times Magazine.**

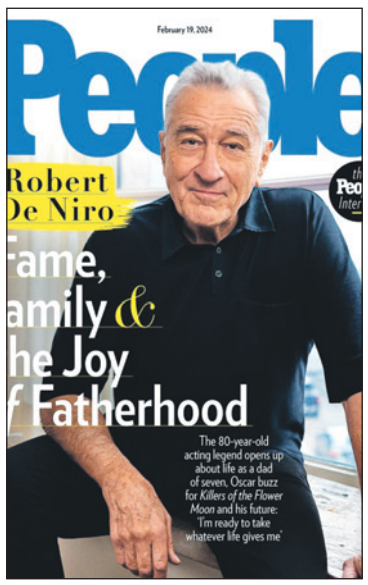


**80-летний Роберт Де Ниро на обложке свежего номера журнала People.**

**53-летняя немецкая супермодель Клаудия Шиффер и её кот Чип на обложке Vogue Germany.**

**59-летняя актриса Моника Беллуччи на обложке мартовского номера чешского Vogue.**

***Столетние долгожители японского острова Окинава говорят: «Жар сердца не дает нашим телам стареть».***

Мы живем с вами в удивительное время, когда возраст перестает быть главным и единственным ориентиром по жизни. На нашей стороне – медицина и программы социальной поддержки. Осталось самим поверить в то, что жизнь после 50 не только не угасает, но и играет новыми красками.

Долголетие лишь на 5% зависит от физической активности, на 15% – от правильного питания и на 80% – от уровня интеллекта, как выяснили исследователи из Гарвардского университета. Хотите отодвинуть старость? Тренируйте мозг!

1. Учите иностранные языки.
2. Осваивайте новую профессию.
3. Радуйтесь.
4. Практикуйте нейробику.
5. Поддерживайте физическую активность.

## Как поддержать себя и на что обратить внимание?

1. Проходите обязательные медицинские обследования. Не пренебрегайте бесплатными возможностями, например ежегодной диспансеризацией.

2. Следите за уровнем гормонов. Гормональный фон — это второе сердце. И сбой в гормонах сильно влияет на качество жизни.

3. Если сложно эмоционально смириться с возрастом, обратитесь за помощью к психологу. Специалист поможет вам принять свой возраст и увидеть новые смыслы.

4. Вдохновляйтесь историями других людей вашего возраста или старше вас. Это могут быть те, кого вы знаете, или известные личности, которые вызывают у вас уважение. Смотрите их интервью, читайте их книги. Многие публичные люди ведут блоги в социальных сетях, где делятся своей философией и взглядами на жизнь и на возраст.

РЖД МЕДИЦИНА
Частное учреждение здравоохранения «Клиническая больница «РЖД-Медицина» города Тула»
Тула, ул. Дм. Ульянова, 8 www.zb-tula.ru
МЫ ОТКРЫТЫ ДЛЯ ВСЕХ
Запись по тел.
(4872) 701-911
(понедельник – суббота)
Амбулаторное и стационарное лечение широкого спектра заболеваний.
Доступные цены, индивидуальный подход, внимательный персонал, комфортные условия пребывания.
СЕТЬ ЗДРАВООХРАНЕНИЯ ОАО «РЖД» «РЖД-МЕДИЦИНА»
Лицензия Л041-01187-71/00368314 от 24.01.2020 г.
О ВОЗМОЖНЫХ ПРОТИВОПОКАЗАНИЯХ И ПОБОЧНЫХ ДЕЙСТВИЯХ КОНСУЛЬТИРУЙТЕСЬ С ВРАЧОМ
на правах рекламы

ВЕСНА В «АКАДЕМИИ СЛУХА»:

# 1+1: второй слуховой аппарат бесплатно, рассрочка 0-0-18 и ТВ-помощник в подарок!*

**Потеря общения, отдаление близких людей – самые опасные последствия потери слуха. Ведь детский смех, голоса близких – драгоценные звуки для нашего сердца. Упущенное время вернуть невозможно, но потерянный слух можно компенсировать с помощью слухового аппарата! О том, как это сделать, рассказывают эксперты «Академии Слуха» с более чем 10-летним опытом работы.**

## Чем опасна потеря слуха, нескорректированная слуховым аппаратом?

**По данным ВОЗ, потеря слуха может иметь серьёзные последствия как для детей, так и для пожилых людей:**

- Дети с потерей слуха позже начинают говорить, чаще произносят слова неправильно. Во время учёбы они, как правило, получают оценки хуже, чем сверстники без потери слуха.
- Взрослым людям с потерей слуха сложнее найти работу, им также склонны платить меньше, чем другим людям на той же должности.
- У пожилых людей с потерей слуха выше риск болезни Альцгеймера, у них ухудшается память и внимание.[1]

## Какие симптомы существуют у людей, страдающих потерей слуха?

- Постепенное прибавление громкости телевизора, телефонного звонка.
- Человек начинает хуже разбирать слова, ему кажется, что другие говорят неразборчиво.

## Чем помогут два слуховых аппарата? Почему нужны именно два?

Два слуховых аппарата индивидуально восполняют потерю слуха и повышают разборчивость речи, даже если собеседников несколько. А за счёт правильной настройки вы легко сможете слышать окружающий мир.

## Зачем в таком случае нужен ТВ-помощник?

Он превращает ваши слуховые аппараты в беспроводные наушники и передаёт звук прямо в слуховые аппараты! Кроме того, ТВ-помощник имеет выносной микрофон. Просто расположите его рядом с телевизором, лектором в аудитории, и чёткий звук будет поступать на слуховой аппарат.

## Только этой весной, в рамках программы «С заботой о вашем слухе», «Академия Слуха» предлагает:

- Попасть на приём к эксперту **с огромным опытом слухопротезирования**.
- Покупку слухового аппарата по акции «**1+1: второй аппарат бесплатно**»!
- Оформить покупку в **рассрочку без первого взноса сроком до 18 месяцев!** А при покупке с доплатой по электронному сертификату от СФР доступна **рассрочка до 24 месяцев и сервисное обслуживание сроком до 4 лет!**
- Получить **ТВ-помощник с выносным микрофоном в подарок!**

## Наши адреса:

**Тула, ул. Ложевая, 133.
Тел.: 8 (4872) 74-00-79,
8 (800) 500-93-94.**

**Тула, ул. Жаворонкова, 4.
Тел.: 8 (4872) 74-00-76,
8 (800) 500-93-94.**

**Новомосковск, ул. Садовского, 25.
Тел.: 8 (48762) 7-06-07.**

**as.clinic.**

ВОЗМОЖНЫ ПРОТИВОПОКАЗАНИЯ, ПЕРЕД ПРИМЕНЕНИЕМ ПРОКОНСУЛЬТИРУЙТЕСЬ СО СПЕЦИАЛИСТОМ

[1]Информация, изложенная в статье, представлена на основе данных, изложенных в презентации Всемирной организации здравоохранения в 2020 году ко Всемирному дню слуха: https://cdn.who.int/media/docs/default-source/campaigns-and-initiatives/world-hearing-day/world-hearing-day-2020-presentation.pdf?sfvrsn=60d179d1_0.

*Акция действует с 01.03.2024 до 31.05.2024. Рассрочку предоставляет ИП Мурзинов М.В. сроком от 3 до 24 месяцев на сумму от 35 000 рублей. Акция «1+1: второй слуховой аппарат бесплатно» действует не на все слуховые аппараты. ТВ-помощник в подарок предоставляется при покупке двух аппаратов Аурика Атом P100w (8 каналов) или одного аппарата Аурика Атом P100w (12 каналов) или выше. Подробные условия рассрочки и полный список товаров, участвующих в акции, уточняйте у сотрудников центра и на сайте «Академии Слуха»: as.clinic.

Эту статью уже обсуждают на
MYSLO.RU/PRESSA

# Застройщик из Тулы берет деньги и не достраивает дома

Анна Нимина.
Фото героев публикации.

**В «Слободу» обратился московский бизнесмен Вячеслав Зенин, который рассказал о судебных тяжбах с компанией «Строй Компас» из Тулы. Оказалось, что от их действий пострадали и туляки.**

О строительстве дома и конфликте с подрядчиком Вячеслав рассказал на своем YouTube-канале.

Фото дома тулячки Татьяны Ульяновой.

В 2022 году **Вячеслав Зенин** решил обосноваться с семьей за городом. Для строительства дома выбрал Рязанскую область. Отсмотрел, договорился с ООО «Стройком Пассаж». Правда, Вячеслав смотрел портфолио компании на сайте «Стройком Пассаж», а в самом договоре значилась уже другая организация – ООО «Строй Компас». Как позже выяснилось, один и тот же учредитель открывает компании с похожими названиями. В апреле 2022 года Вячеслав Зенин встретился с прорабом Максимом. Мужчины обсудили будущее строительство. Прораб пообещал, что крыша будет готова к середине июля. В сентябре, когда должны были сдать дом, он уволился. До сих пор вместо дома – недостроенная коробка.

В апреле прошлого года подали на тульскую компанию в суд. В 2023 году в Рязанском райсуде прошло шесть заседаний. Из-за неявки представителя ответчика заседания часто переносили. Тем временем банк забрал у подрядчика аккредитацию.

– Чтобы достроиться за свои деньги, нужно расторгнуть договор с подрядчиком. На компанию по нашему иску наложили арест. Но деньги взыскать так и не удалось. Когда выиграем суд, эти деньги вернуть будет уже сложно: директор открывает ИП не только на себя, но и на родственников.

Мне пишут люди: «Вот я уже собирался завтра ипотеку подписывать с ними, но посмотрел Ваш ролик и не подписал благодаря Вам». Сейчас они создали новую компанию и снова аккредитовываются в банках. Помимо того, что они «кинули» меня, есть еще люди, которым не достроили дома, – говорит Вячеслав Зенин.

«Слобода» ознакомилась с сайтом компании, который указал Вячеслав. Там действительно обширное портфолио: фирма предлагает построить дома от 2,9 млн руб. до 9,1 млн рублей. В контактах нет ни юридического названия, ни реквизитов компании. Зато есть адрес: ул. Рихарда Зорге, 2-д.

В открытых источниках множество вариаций названий этой организации. И везде учредителем выступает Чигинский Сергей Львович.

Совпадение ли?.. Сейчас Вячеслав Зенин судится с компанией ООО «Строй Компас», хотя в видео озвучил компанию ООО «Стройком Пассаж». Ищем «Стройком Пассаж» в интернете, находим тот же юридический адрес, что и на сайте stroycompassage.com, — ул. Рихарда Зорге, 2-д. В качестве руководителя значится Чигинский Сергей Львович.

Ищем ООО «Строй Компас». Учредитель — Чигинская Кира Владимировна. А в адресе — улица Пролетарская. Может, и правда однофамильцы? Однако основной вид деятельности – «строительство жилых и нежилых зданий» — совпадает.

Как рассказал «Слободе» Вячеслав Зенин, поначалу он вел диалог с компанией «Стройком Пассаж», заключал договор со «Строй Компас», а по вопросам объекта его представитель ведет общение непосредственно с Чигинским. (Скриншоты переписок есть в распоряжении редакции. – *Прим. авт.*).

## «Продали три квартиры, чтобы достроить дом»

В Туле пострадавшие от недобросовестных строителей тоже нашлись. Тулячка П. рассказала свою историю:

– 25 мая 2021 года заключили с этой фирмой договор на строительство дома стоимостью 5,2 млн руб. и полностью оплатили всю сумму. Дом должны были возвести к 29 сентября 2021 года. В ноябре 2021 года подрядчик ушел с объекта, так ничего и не достроив. «Строй Компас» сдал дом с большими дефектами и нарушениями строительных норм.

Компания обманула нас на количестве стройматериалов. Даже на объект привезли не все, что мы оплатили. Смета оказалась завышена по всем пунктам. А еще строители не вычли проемы окон при расчете стоимости стен. Сорвали все сроки. Стройкой занимались неквалифицированные рабочие, что привело к ошибкам. Сколько бессонных ночей, стресса! И жить негде!

Женщина отправила в ООО «Строй Компас» претензию с требованием компенсировать убытки и устранить недостатки, но ответа не получила.

– Мы совершили ошибку, не проведя экспертизу перед тем, как продолжили строительство дома с помощью другого подрядчика. Эксперт не смог разделить и оценить работы первого и второго подрядчиков после того, как дом был уже достроен. А «Строй Компас» приписывает все работы себе. В итоге мы обратились с иском в суд. Процесс еще идет.

## «Очень хорошо входит в доверие»

Другая пострадавшая тулячка – **Татьяна Ульянова** – обратилась в МВД, написав заявление о мошенничестве.

– Перечислили подрядчику 6 млн рублей на строительство дома в поселке Менделеевском. Недострой оцениваем примерно в 2,2 млн рублей. Выбрали этого подрядчика, потому что он был единственным, кто согласился снести старый дом и на том же месте строить новый. Другие компании отказывались. А еще он очень хорошо входит в доверие… – рассказала тулячка.

– Это фото мы делали осенью (фото выше. – *Прим. авт.*). С тех пор ничего не изменилось. Только веранду застеклили за свой счет. Мусор строительный не вывозит, крыша протекает, потому что не накрыта железом. А стены оштукатурены также за наш счет, чтобы газовые трубы провести. Теплые полы в сыром состоянии, не залиты, не доделаны. Забор не закрыт железом, нет ворот, нет хозпостройки и септика, – пожаловалась Татьяна.

## Что дальше?

Пострадавшие тулячки Татьяна Ульянова и П. подали заявление в полицию. Вячеслав Зенин написал обращение депутату Госдумы ВС РФ Виктору Дзюбе. Депутатские запросы направлены в надзорные и правоохранительные органы.

***По данным «Слободы», решается вопрос об объединении жалоб и возбуждении уголовных дел.***

Сейчас пострадавших, вложивших миллионы в стройку, не менее десяти человек. И каждый день эти люди задаются вопросом: неужели можно безнаказанно собирать гигантские суммы, не исполнять обязательства и за это ничего не будет?

P.S. После публикации данного материала на сайте Myslo.ru в редакцию обратился туляк, пострадавший от действий другой строительной компании. Ему удалось признать мошенническими действия этой фирмы через Верховный суд. С его слов, потерял много нервов, но вложенных в стройку денег так и не вернул.

# 7 рецептов вкусных блинов к Масленице от тульских барышень

Лариса Тимофеева.

**Собрали для вас разные варианты приготовления блинчиков от наших читательниц.**

Блины – главное весеннее лакомство!

freepik.com

## Блинчики на молоке от Анны Гулузаде:

Анна Гулузаде

500 мл молока, 3 яйца, 250 г рисовой муки, 1 ст. л. сахара, ванилин, щепотка соли. Взбить яйца, сахар, соль, ванилин. Добавить молоко, снова взбить, затем добавить муку порциями. Продолжить взбивать. Разогреть сковороду, смазать растительным маслом и выпекать блинчики с двух сторон. Сложить стопкой и промазать сливочным маслом.

## Блинчики «Три стакана» от Татьяны Вербицкой:

Татьяна Вербицкая

1 стакан молока, 1 стакан кипятка, 1 стакан просеянной муки, 3 яйца, 2 ст. л. сахара, щепотка соли, немного ванильного сахара или ванилина, 3 ст. л. растительного масла. В миску разбить яйца, добавить соль, сахар, хорошо взбить. Стакан муки с горочкой просеять. Сначала добавить половину муки, хорошо перемешать. Влить молоко, перемешать. Потом добавить оставшуюся муку. Перемешать. Влить стакан крутого кипятка, интенсивно перемешивая тесто. Добавить растительное масло и ванилин. Перемешать. Выпекать на сильно нагретой сковороде, чуть смазанной маслом.

## Классические блинчики на воде от Жанны Цинман:

Жанна Цинман

160 г муки, 330 мл воды, 2 яйца, 1,5 ст. л. сахара, 0,5 ч. л. разрыхлителя, 2 ст. л. растительного масла, щепотка соли. До однородности взбить яйца, сахар и соль. Добавить смешанную с разрыхлителем муку. Разрыхлитель часто заменяют содой, погашенной уксусом или лимонным соком. Замесить густое тесто. Если жидкости слишком мало, влить около 50 мл воды. Удалить все комочки, довести тесто до однородной консистенции. Теперь развести оставшейся водой, влить постное масло. Разогреть сковороду, смазать кусочком сала или растительным маслом. Выпекать до схватывания верхнего слоя, перевернуть и подсушить блин с обратной стороны. Блины сложить стопкой на плоской тарелке и держать под крышкой, чтобы ломкие края пропитались паром и размягчились. Начинку часто делаю из ветчины и сыра. Можно рубленые яйца с зелёным луком и сыром.

## Блины на сыворотке от Дианы Зыбиной:

Диана Зыбина

3 яйца, эритрит (или любой другой сахарозаменитель) — по вкусу, 150-200 мл сыворотки (продается на рынках), рисовая мука (любая другая) — до консистенции жидкой сметаны, 1 ст. л. оливкового масла, щепотка разрыхлителя, щепотка соли. Смешать все ингредиенты. Если тесто получается густым, добавить немного кипятка. Выпекать на хорошо разогретой сковороде. Блины получаются тонкие и очень нежные.

## Блинчики на соде от Маргариты Сафоновой:

Маргарита Сафонова

2 яйца, 0, 5 л молока, 0,5 ч. л. соды, погашенной в уксусе, соль по вкусу, 2-3 ст. л. сахара, мука, 2 ст. л. растительного масла.

Смешать все ингредиенты, муку засыпать на глаз, чтобы тесто было жидковатым. Если тесто получилось слишком густым, то в него надо добавить немного кипятка (тогда блинчики получатся «в дырочку»). Можно приготовить такие же блинчики, но вместо молока взять кефир. Тогда соду можно всыпать прямо в кефир, уксус будет не нужен.

**Работаете в 1С?**
**А точно ли знаете о всех возможностях своей программы 1С?**

# 1 С предлагает справочный ресурс для пользователей

Например, информационная система «1С:ИТС» создана специально для руководителей, кадровиков, экономистов, бухгалтеров, бухгалтеров-расчетчиков и IT-специалистов коммерческих организаций.

В информационной системе «1С:ИТС» представлены новости, комментарии и консультации специалистов по вопросам бухгалтерского, налогового и кадрового учета, рекомендации по налогообложению хозяйственных операций, пошаговые инструкции по их отражению в программе, инструкции по составлению бухгалтерской, налоговой отчетности и отчетности по страховым взносам и отправке отчетности в контролирующие органы в электронном виде прямо из 1С:Предприятия.

Уникальность информационной системы «1С:ИТС» состоит в том, что авторами всех включенных материалов являются разработчики программ «1С:Предприятие», аудиторы и методисты фирмы «1С».

Эксперты и методисты фирмы «1С» ежедневно отслеживают изменения законодательства и разрабатывают методики учета той или иной хозяйственной операции, учета налогов, заполнения деклараций и др. Затем программисты на основании этих методик вносят изменения в программы, а методисты пишут материалы для ИС «1С:ИТС». Таким образом, все хозяйственные ситуации, материалы по налогам и отчетности рассматриваются с двух точек зрения – с позиции законодательства и с позиции применения законодательства в программах 1С (подробные пошаговые инструкции).

**Для бухгалтеров и кадровиков**

• Новости законодательства – комментарии к важным изменениям, письмам государственных органов и постановлениям арбитражных судов.
• Справочник хозяйственных операций. Пошаговые практические примеры ведения бухгалтерского учета в программах 1С.
• Настройка учетной политики по НДС, налогу на прибыль и УСН.
• Справочник по налогам: порядок определения налоговой базы, выставления счетов-фактур и уплаты НДС, налога на прибыль, НДФЛ, УСН, ЕНВД, налога на имущество, транспортного и земельного налогов.
• Порядок заполнения и сдачи отчетности, календарь бухгалтера.
• Справочник кадровика: правила приема на работу и увольнения, расчета заработной платы, оформления кадровых документов, учет представительских расходов, помощники расчетов отпускных, пособий и командировочных.
• Справочник хозяйственных ситуаций и налогообложение казенных, бюджетных и автономных учреждений.
• Электронные версии книг по ведению учета в программах 1С.
• Ответы аудиторов и методистов фирмы «1С» на вопросы пользователей по учету, налогообложению и кадровым вопросам.

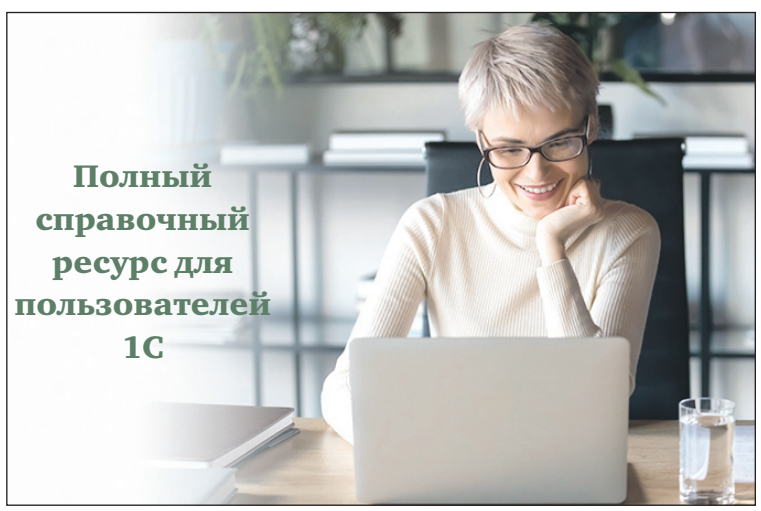


**Для руководителей и предпринимателей**

• Юридическая поддержка: правовые аспекты деятельности: как открыть или закрыть бизнес, как грамотно оформить отношения организации с ее учредителями и государственными органами.
• Справочник по договорам: условия и типовые формы.
• Разъяснения и комментарии по вопросам административной ответственности.
• Комментарии к важным для бизнеса изменениям в законодательстве.
• Советы и рекомендации по налогообложению.

**Для специалистов IT**

• Рекомендации по разработке и администрированию.
• Технологические вопросы крупных внедрений.
• Демонстрационные конфигурации.
• Отчеты и обработки, географические схемы, библиотеки, утилиты.
• Стандартные элементы, встраиваемые в прикладные решения.
• Документация по системе программ «1С:Предприятие 8».

**Используйте свою программу 1С по максимуму!**

А если хотите узнать больше про информационную систему «1С:ИТС», то вам сюда:

на правах рекламы

Эту статью уже обсуждают на
MYSLO.RU/PRESSA

# В помощь хозяюшке, или Кухонные гаджеты времен СССР

Сергей Бирюк.
Фото из архива автора.

**Некоторые из кухонных гаджетов, которые были в диковинку для советских хозяек 70-80-х годов, применяют в готовке и по сей день!**

## Хворост – печенье из нашего детства

Набаловавшись, наскакавшись и наигравшись, мы с сестрой перемещались поближе к кухне, где нас всегда ждал легкий перекус. Нас с сестрой в то время за стол было не усадить! Практически. Пока в дело не вступал Его Величество Хворост!

Само по себе его приготовление нашей бабушкой Антониной Леонтьевной было под стать современным кулинарным шоу! Из недр посудного ящика доставалась металлическая фигурная «бита» в форме снежинки, которую бабушка Тоня накручивала на длинную спицу с резьбой на конце. Полчаса ожидания – и перед нами была целая гора нежного хрустящего хвороста в форме снежинок, присыпанных сверху белоснежной сахарной пудрой. От целой тарелки сытного сладкого хвороста очень скоро оставались только сладкие воспоминания – взрослые помогали нам с сестрой как могли!

Появившись в продаже в конце 70-х – начале 80-х, такие формы для хвороста постепенно были сняты с производства. Однако приобрести советские кухонные гаджеты по объявлениям можно до сих пор.

## Газвода: с тобой раз и навсегда!

Забегались мы с новым моим другом и одноклассником Сашкой по школьным коридорам, заигрались после школы в нашем дворе. А что такого, если домой идти не просто в один подъезд – вообще на один этаж, квартиры друг против друга! Они с отцом недавно переехали в нашу «девятиэтажку», и Сашка уже был у нас в гостях – сегодня моя очередь!

…1989 год. Мне сразу понравилась планировка его «однушки» – светлая, с балконом, компактная. А еще заинтересовал необычный графин, стоявший на столе, с ручкой и баллончиком, таких я еще ни разу не видел за свои девять лет! Сашка замечает мой интерес и, воображая, наливает сразу целый стакан… настоящей газировки и протягивает мне: « Будешь?» Еще бы! Я много чего видел, но такого чуда, как домашний автомат для приготовления газировки – никогда!

Через полчаса с работы вернулся Сашин папа и сразу же разогнал наш «клуб любителей минеральных вод» с четкой формулировкой: «Нечего зазря переводить дорогие баллончики с $CO_2$»…

…Впоследствии уже пустые дефицитные баллончики стали обменивать в универсамах на такие же, только заполненные углекислым газом – правда, с приличной доплатой. Но эти затраты были минимальны в сравнении с той свободой напитков! Пацаны вроде нас с Сашкой создавали из воды при помощи сифона и сиропов (мятных, лимонных и кофейных за 1 руб. 15 коп.) феерию вкусов! И взрослые тоже что-то с ними мудрили. Не зря Сашкин папа уже через месяц после начала нашей с ним дружбы убрал «волшебные баллончики».

## Печеньки и вафли made in USSR

В 80-х «союз советских» захлестнул настоящий бум «кухонного рационализаторства»: в магазинах помимо стандартной посуды стали изредка появляться специальные приспособления для приготовления, к примеру, венских вафель. Или безумно вкусного печенья с вареной сгущенкой внутри (так называемых «орешков»). Вспоминает **Ирина Данилова**, 38 лет, психолог:

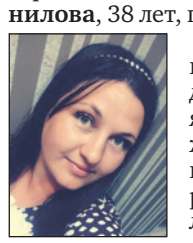
Ирина Данилова

– Первым из советских кухонных девайсов, который я увидела в своей жизни, стала мамина разъемная сковородка для приготовления очень вкусненьких домашних печений! Затем родители приобрели еще один гаджет, на этот раз электрический, для изготовления печенья «орешек».

«Сковородку-гаджет» Ирина использует на кухне до сих пор. Пончики, печенья, орешки, вафли – все это она пекла и продолжает печь до сих пор, пользуясь рецептами из легендарной «Книги о вкусной и здоровой пище», вышедшей в СССР еще в сталинские времена.

## «Овощи-фрукты – лучшие продукты!»

К самостоятельности Ирина, которая жила тогда в сельской местности, начала приучаться рано: мама научила всему, что должна знать и уметь юная хозяюшка.

– Консервированием я занималась с детства, вместе с мамой. Отдельное спасибо советской промышленности за удобные машинки для закатывания банок.

Среднестатистическая закаточная машинка в СССР в 80-е могла стоить в пределах 2,5-3 рублей в зависимости от конструктивных особенностей и материала, из которого изготавливалась ручка.

– Маму качество моих «закруток» устраивало, а мне было несложно – нужно только приноровиться! Закатывали все: помидоры-огурцы, салаты, кабачковую икру, компоты. В конце лета за раз крутили банок по 12 каждый день – около 300 банок с одного урожая выходило!

Все «закрутки» хранились в огромном подвале, на стеллажах. Самым дефицитным компонентом таких припасов на зиму были крышки: при официальной стоимости всего 3 копейки за штуку их днем с огнем невозможно было разыскать в магазинах, а цена на «барахолке» могла доходить до 10 копеек за одну!

### Только цифры

**300**
**РУБЛЕЙ**
стоит на «Авито» форма (алюминиевая фигурная «снежинка» и спица) для изготовления хвороста по советскому рецепту,

**10**
**РУБЛЕЙ**
стоил сифон для производства газированной воды в домашних условиях.

**1,6**
**РУБЛЯ**
стоил комплект сменных баллончиков с $CO_2$ к нему.

**Многие школьницы в 80-90-х осваивали кулинарные азы на уроках домоводства при помощи таких вафельниц.**

**В годы повального «дефицита всего» закаточная машинка помогала делать соленья, варенья, компоты и закуски.**

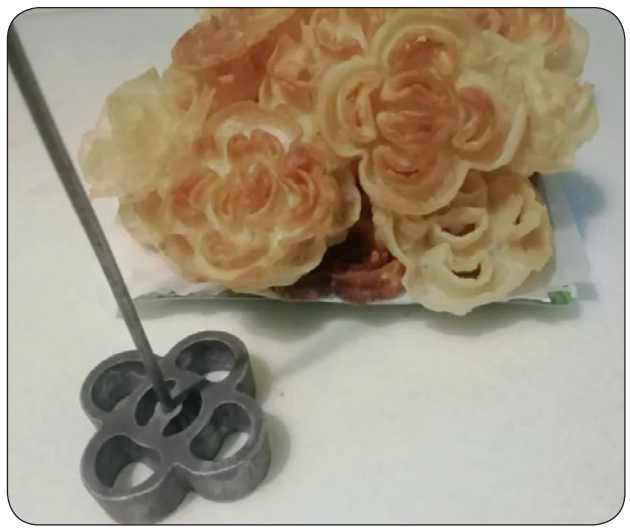
**Форма, масло, мука – и у любой советской хозяйки была готова целая тарелка нежнейшего хвороста!**

**Рецепт советского фигурного хвороста**

Для приготовления фигурного хвороста родом из СССР потребуется старая фигурная форма, как на картинке, кастрюлька, от 0,5 л масла без запаха, 2 ч. л. соли, 1 ч. л. сахара, 0,25 мл водки, 250 г воды, 150 г муки.

Яйцо, воду, водку, сахар и соль смешиваем венчиком до образования однородной массы, затем добавляем муку для получения жидкого теста. В разогретом масле слегка нагреваем форму. Затем макаем форму на половину высоты железной фигурной «снежинки» в тесто и сразу же перемещаем «снежинку» с тестом в кастрюлю. Дожидаемся, пока тесто не слезет, и убираем «снежинку». Повторяем действие, пока не закончится тесто, параллельно выкладывая в тарелку готовый хворост. Получившийся хворост при желании сверху можно присыпать сахарной пудрой.

Хозяйке на заметку: хворост не будет жирным, если после приготовления выложить его на обычную салфетку.

**При помощи сифона и баллончика с $CO_2$ можно было приготовить газировку!**

«Земля смеётся цветами...» (Ральф Уолдо Эмерсон, эссеист, поэт, философ).

# Зима, уходи! Как быстрее растопить снег на грядках

Юлия Александрова.
Фото freepik.com.

**Календарная зима закончилась, солнышко уже вовсю пригревает, но огромные сугробы, кажется, не хотят сдаваться. «Слобода» подготовила подборку лайфхаков, как быстрее освободить грядки от снега.**

Метеорологи назвали зиму в Центральной России аномально снежной. По данным центра погоды «Фобос», сугробы к концу февраля оказались выше средних значений более чем в два раза. А значит, и таять они будут в два раза дольше. Природа в этом году будто не торопится просыпаться, каждую ночь устраивая заморозки до –15 градусов.

Научный руководитель Гидрометцентра **Роман Вильфанд** сообщил, что настоящее тепло в умеренных широтах придет только с апрелем. Да и май окажется холоднее, чем в прошлом году. Причина тому – повышенная сейсмическая активность в районе Японского моря, которая негативно сказывается на погоде в России.

Такой прогноз совсем не вдохновляет. Есть вероятность, что спрессованный снег, покрытый настом, будет лежать на грядках до середины мая. Такая ситуация в первую очередь не самым лучшим образом сказывается на деревьях: теплые солнечные лучи запускают движение соков в кроне, но корни, находящиеся в снежном плену, еще спят в непрогретой почве. Это может привести к дефициту влаги в кроне и, как следствие, в лучшем случае к скудному урожаю, а в худшем – ветви просто засохнут. Помимо этого, позднее таяние снега не позволяет вовремя высаживать ранние растения. Проблему решить можно, ускорив таяние снега.

## Меняем белый на черный

Какие цвета больше остальных нагреваются на солнце? Конечно, темные. Это простое знание из школьной программы позволит ускорить процесс таяния снежного покрова. Чтобы ускорить процесс таяния, посыпаем снег золой или торфом, также подойдет навоз. Потемневшие сугробы быстрее растают, а заодно напитают почву полезными микроэлементами. А это плюс для урожайности!

Некоторые накрывают грядки черной пленкой с этой же целью. Но вопрос спорный, поскольку она создает прослойку воздуха над сугробом. Она работает в обратную сторону и предохраняет его от нагревания. Едва ли с пленкой удастся ускорить процесс таяния снега.

## Увеличиваем площадь

Спрессованный снег превращается в воду гораздо медленнее. Если ничего не предпринять, он будет лежать на огороде до самого последнего, не позволяя почве прогреваться, а дачнику – заниматься делами.

Чтобы этого не допустить, надо вооружиться граблями и лопатами и разрушить образовавшийся наст или откидать снег на солнечные участки сада. Это позволит значительно увеличить площадь поверхности снежной массы, соприкасающейся с теплым воздухом, в сравнении с тем же количеством льда. Теплоотдача от воздуха к снегу будет более эффективной, а значит, таяние пойдет быстрее – школьный курс физики вновь в помощь. Грядки раньше освободятся от ледяного плена.

## Вспоминаем химию

Соль, как известно, отлично растворяет и снег, и лед. Но обычную соль можно использовать если только на тропинках – для профилактики зарастания их сорняками. Грядкам же она совсем не союзник. Тут на помощь придет кальциевая селитра, являющаяся неорганической солью азотной кислоты. Она ускорит таяние и наполнит грунт питательными веществами. Абсолютно все растения в огороде откликнутся на такую подкормку уверенным ростом и отличным урожаем.

Дело в том, что кальцинированное питание ускоряет фотосинтез, позволяя многолетним растениям быстрее прийти в себя после зимней спячки, а однолетним – сформировать хорошую корневую систему, быстрее развиваться и выдерживать температурные колебания. Кроме этого, кальциевая селитра положительно сказывается на товарном виде плодов, увеличивает срок их хранения.

## Растения против паводка

Если какой-то участок в саду регулярно оказывается затопленным во время половодья, то самый лучший способ защитить участок от подтопления – посадить влаголюбивые растения. Береза и ива отлично справляются с избытком воды.

на правах рекламы

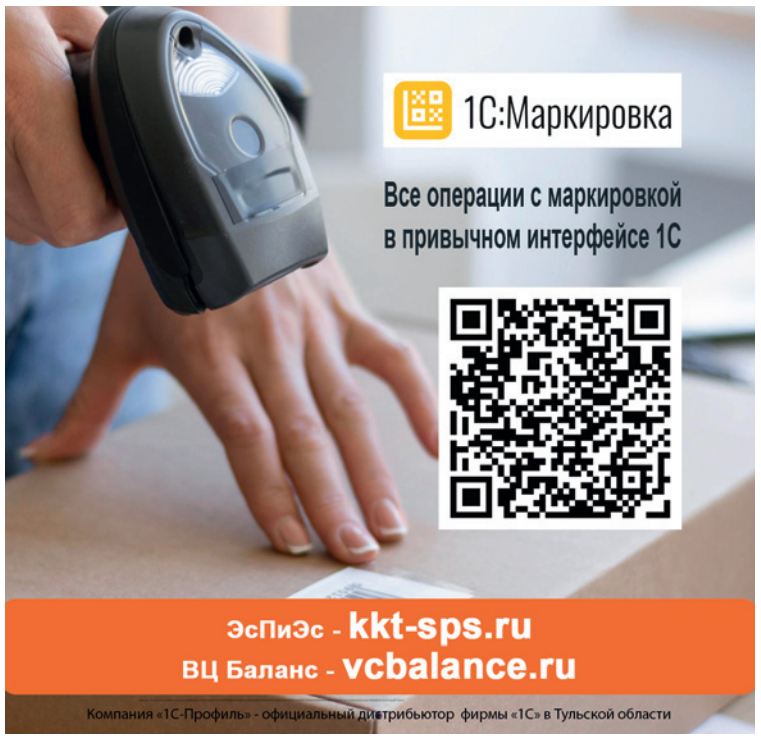

на правах рекламы

на правах рекламы

на правах рекламы

на правах рекламы

Эту статью уже обсуждают на
MYSLO.RU/PRESSA

# Сквозь поколения:

## семья Мерцаловых хранит фотографии и свадебные приглашения 150-летней давности

Анна Воронина.
Фото Алексея Пирязева и из семейного архива Мерцаловых.

**Сергей Владимирович Мерцалов с детства помнит большие тяжелые альбомы со старинными фотографиями. Такой раритет есть не в каждой семье. Самой старой фотографии – 145 лет, и она… со свадьбы. Правда, чьей – Сергей не знает. Одно может сказать точно: это очень дальние родственники.**

Альбом семьи Мерцаловых собирал дедушка Сергея – Лев Владимирович.

Лишь малую часть из тех, кто на них изображен, знаю и помню. О них мне рассказал дедушка по маминой линии – Лев Владимирович Мерцалов, который очень трепетно относился к памяти семьи. Он собрал все фотографии и заботливо вклеил в альбом, – рассказал Сергей.

Один из тех, с кого начинается родословная, – Георгий (в семье его называли Егором) Сергеевич Куприянов. Он отец прабабушки Сергея – Анастасии Мерцаловой. Был из купеческого рода, а его отец – крепостным. Егор Сергеевич держал булочную из красного кирпича в районе Тульского цирка.

Анастасия Георгиевна вышла замуж за Владимира Васильевича Мерцалова, который тоже происходил из купеческого рода.

### Как жила семья сто лет назад

Родственники со стороны прадедушки тоже были купцами-мещанами. Василий Корнеевич занимался литьем металла. Его сын Владимир Васильевич пошел по стопам отца – окончил реальное училище, занялся изготовлением церковной утвари. В 1907 году у Владимира Васильевича и Анастасии Георгиевны родился сын Лев – дедушка Сергея, нашего рассказчика.

– Все каникулы в детстве дедушка Лёва проводил в монастыре, в Калуге, остались даже фотографии. Ездил, можно сказать, как к себе домой. Прадедушку, его отца Владимира Васильевича, многие помнили и знали в городе как изготовителя церковной утвари.

Фотографии в альбоме Мерцаловых ярко отражают исторические события. Первой мировой войне посвящен целый разворот. Здесь дальние родственники и георгиевская лента тех времен. Не обошла купеческую семью и революция…

– Возле булочной дедушки Георгия зарыли все фамильное серебро, но, к сожалению, оно пропало с концами. Когда начали искать – не нашли. А отцу Анастасии Георгиевны пришлось идти жить к дочери. Георгий Сергеевич даже в пожилом возрасте сам себя обеспечивал. Шел на базар, покупал сломанный примус, собирал, продавал, деньги приносил в семью, – рассказал Сергей.

### Свадьба столетней давности

Несмотря на нелегкие годы, жизнь продолжалась. Так, в 1928 году, когда Льву был 21 год, он женился на 19-летней Варваре. Ее родители, Иван Данилович и Серафима Андреевна Штанины, владели литейным производством на улице Демидовской. У них было 13 детей. Для тех времен характерно то, что многие детки погибали во младенчестве или в детстве от болезней. Как рассказал Сергей Мерцалов, все дети Серафимы Андреевны дожили до зрелого возраста, но большинство из них погибли во время Великой Отечественной войны… Но это будет через много лет. А пока что на этом фото со свадьбы Льва и Варвары Мерцаловых – вся многочисленная семья.

Вскоре у Варвары Ивановны родился сын, затем двойняшки Мелитина (мама Сергея. – *Прим. авт.*) и Всеволод.

Не обошло семью и раскулачивание. Но вскоре дела начали потихоньку налаживаться. Владимир Васильевич вместо церковной утвари начал заниматься производством компасов для Красной Армии. И в годы войны у каждого солдата и офицера были те самые компасы, руку к которым приложил Владимир Васильевич. Дедушка Лев и бабушка Варвара ушли в оружейное производство, проработали там всю жизнь.

– Дедушка Лев был главным металлургом завода, потом – начальником литейного цеха. Он научил меня лить из металла. Этот навык пригодился мне в студенчестве, получалось хорошо подрабатывать. Потом я сам сделал формы для его памятника, – рассказал Сергей Мерцалов.

### Продолжая хранить семейные традиции

Будущие супруги познакомились в 70-х годах. Ирина так рассказала их историю:

– Мы учились в одной группе в политехе на машиностроительном факультете. Сергей перевелся на втором курсе ко мне в группу с механического факультета. Говорит мне всегда: «Перевелся, потому что к тебе потянуло». В 1979 году закончили университет и поженились. В 1980 году родился сын Константин, а позже – дочь Анастасия.

Сейчас у Мерцаловых четверо внуков: старшему Петру – 15 лет, среднему Степану – 11 лет, младшим внучкам Тане и Ане – 6 лет. В этом году их браку 45 лет.

Мы не могли не спросить у Сергея, почему они с женой так трепетно продолжают хранить вещи своих предков. Он ответил так:

– Это история не только семьи, но и страны. У меня гордость за то, что знаю, откуда я родом. Поэтому я все храню. Даже детские рисунки и поделки. Так и детей своих воспитали. А еще некоторыми предметами пользуемся в повседневной жизни. У серебряного совочка, которым насыпала чай прабабушка Настя, отломилась ручка. Сейчас я его запаяю, чтобы дальше пользоваться. Можно купить другой, пластиковый. Но старый – особо ценен. Храним подстаканники, которым лет 70-80, но на общий пересчет это еще не такой большой срок.

Лев и Варвара Мерцаловы (посередине). Слева от Льва мать невесты – Серафима Андреевна, затем – родители жениха, Владимир Васильевич и Анастасия Георгиевна. Рядом с Владимиром Васильевичем – отец невесты Иван Данилович.

Самая старая фотография в семье Мерцаловых.

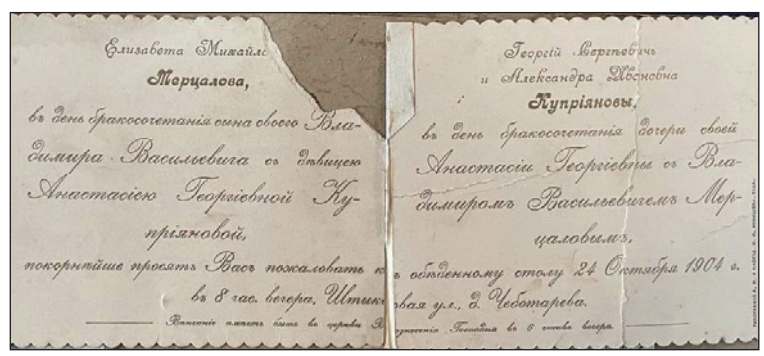

Елизавета Михайл
Мерцалова,
въ день бракосочетанія сына своего Владимира Васильевича съ дѣвицею Анастасіею Георгіевной Куприяновой,
покорнѣйше просятъ Васъ пожаловать к
въ 8 час. вечера. Штик
вая ул., д. Чеботарева.

Георгій Сергѣевичъ
и Александра Ивановна
Куприяновы,
въ день бракосочетанія дочери своей Анастасіи Георгіевны съ Владиміромъ Васильевичемъ Мерцаловымъ,
обѣденному столу 24 Октября 1904 г.

Такое приглашение Георгий Сергеевич получил на свадьбу дочери в 1904 году. «Покорнейше просим Васъ пожаловать к обеденному столу». Вот такой дореволюционный колорит.

# Как туляк стал финалистом шоу «Умницы и умники»

Юлия Коршунова.
Фото Дмитрия Дзюбина.

**Туляк Иван Журавлёв, учащийся Яснополянского образовательного комплекса, достойно выступил на олимпиаде «Умницы и умники». Мы узнали, как ему удаётся совмещать учёбу, личную жизнь и кто помогает ему в самореализации.**

Дать интервью Иван приехал в редакцию и сразу покорил нас: очень воспитанный, обаятельный, симпатичный молодой человек.

**– Иван, для тех читателей, кто не знает, расскажите, как устроена олимпиада «Умницы и умники».**

– В игре принимают участие школьники со всей России. Даётся основная тема этапа олимпиады. Играют агонисты – игроки на дорожках – и теоретики: они сидят на трибунах и помогают агонистам, если те не могут ответить на вопрос. Таким образом все зарабатывают очки. В четвертьфинале я был агонистом, в полуфинале – уже теоретиком. На региональном этапе должен был встать на дорожку, но мне сказали, что я и так набрал достаточно очков и могу дать возможность другим ребятам хорошо сыграть. В четвертьфинале я выбирал дорожку вторым, хотел взять зелёную – и меня переубедили, сказали становиться на красную. На ней у меня не было права на ошибку. На один вопрос я ответил на 3/4, мне его засчитали, а на второй – только наполовину. Пришлось вернуться в зал. Но я не расстроился, решил отыграться и получить как можно больше орденов. Так и получилось!

**– Чем интересным в последнее время занимаетесь?**

– После олимпиады хочется отдохнуть, поэтому гуляю, веселюсь, играю. Жизнь на учёбе не заканчивается!

**– Давайте вспомним съёмки телепередачи. Не страшно Вам было перед камерами?**

– Я не знал, что региональный этап тоже записывается. Его снимали в педуниверситете. Когда приехал на съёмки, смог себе внушить, что на камеры внимания не надо обращать, да и они хорошо сливались с окружением. А вот когда приехал на съёмки в Москву, в «Останкино»… Камеры над тобой буквально летают, операторы говорят напрямую: «Подожди, сейчас на тебя покрупнее камеру наведём…» Это заставляет поволноваться.

**– С кем Вы ездили на съёмки в Москву?**

– Принципиально поехал один. Во-первых, не хотел напрягать родственников, чтобы они видели мои переживания. Да и сам хотел, ни на что не отвлекаясь, подготовиться к олимпиаде. Но в перерыве между съёмками понял, что не стоило бы мне оставаться одному. Перерыв длится час, мысли загружают. Поэтому в четвертьфинале я созванивался со своим другом, а в полуфинале – с девушкой.

Иван Журавлев – гордость земли тульской!

**– Что интересного происходит за кулисами?**

– Например, когда нам настраивают микрофоны, просят что-то сказать в них. Все в основном считают числа, а Юрий Павлович Вяземский (ведущий телепередачи. – *Прим. ред.*) читает стихи на французском. Он также может поговорить с участниками на иностранном языке, если они его изучают, – поддержать таким образом их стремление к знаниям. Юрий Павлович не всех запоминает по именам, но иногда запоминает по территориальному признаку: «Это вот владимирский, а там тульский сидит». Он очень удивился, что я учусь в школе в Ясной Поляне, на родине Толстого. Про это и поболтали. Он бывал у нас школе несколько лет назад, спрашивал, как обстоят дела сейчас.

**– В чём уникальность Вашей школы? Чем она удивительна?**

– В первую очередь тем, что она находится на родине Льва Николаевича Толстого. Помимо этого, в школе пять лет назад был открыт Центр поддержки одарённых детей. Уровень знаний учеников нашей школы выше, чем во многих учебных заведениях, потому что у нас преподают профессора из педагогического университета, два доктора наук, кандидаты наук.

***Хочу поблагодарить школу за возможности, которые она нам даёт. В некоторых школах знать не знают, что проводятся такие олимпиады.***

**– Сколько ребят вместе с Вами хотели принять участие в олимпиаде?**

– Для участия в региональном этапе писали сочинение человек десять. Но от школы можно было отправить только одного. Поехал я, остальные не сильно расстроились.

**– Почему выбрали Вас?**

– Тема отборочного сочинения была «Если бы я был учителем». Мою работу проверили и сказали, что я ответил на все вопросы очень грамотно. Дело в том, что вся моя семья – педагоги: мама, бабушка, брат. Поэтому я видел преподавание изнутри.

**– Можно ли сказать, что Вы теперь в школе звезда?**

– Думаю, да. Не каждый из нас снимался на телевидении, участвовал в таких олимпиадах. Но есть ребята, которые гораздо умнее меня и участвуют в более крутых олимпиадах.

**– Вы учитесь в историческом классе. Значит ли это, что Ваш любимый предмет – история?**

– Да. Ещё мне интересны общественные науки. История – общество прошлого, общественные науки – общество настоящего. Они связаны.

**– А нелюбимый предмет?..**

– Меньше всех нравится математика. Понимаю, что она очень важна, владею ею на уровне 11-го класса, но глубоко не копаю.

**– «Гуманитарии» круче «физиков»?**

– Нет. Инженеры сегодня нужны больше, чем гуманитарии. Но и без гуманитариев общество не сможет: взять хотя бы, что весь государственный аппарат из них состоит. Но нам даже в школе объясняют: хотя мы и учимся на разных направлениях подготовки, мы не должны умалять достоинства других.

**– Как проходила подготовка к олимпиаде?**

– В основном подготовка заключалась в изучении предложенных тем (их было очень много!), разных материалов, которые выходят за рамки школьной программы. Пытался совмещать школьную программу и подготовку к олимпиаде и понял, что долго так жить нельзя: школа у меня специализированная, поэтому нагрузка получилась очень серьёзной. Администрация школы пошла мне навстречу и выдала академический отпуск, разгрузила меня, за что я ей очень благодарен. Во время отдыха читал литературу, шерстил интернет.

**– Как Вы умеете отделить правдивую информацию от неправдивой в интернете?**

– Во время подготовки к олимпиаде научился это делать. Опасность интернета в том, что информация по первой же ссылке воспринимается как чистая правда. От такого нужно избавляться и искать другие источники. Посмотришь пару источников – в одном так написано, в другом – по-другому… Значит, где-то ложь, надо искать дальше.

**– Как учителя помогали Вам готовиться к олимпиаде?**

– Четвертьфинал проходил летом, у учителей был отпуск, не хотелось их тревожить. А вот к полуфиналу они мне помогли подготовиться очень хорошо. Сами подходили, спрашивали, что мне нужно. Говорил, что нужна такая-то литература, они находили, что-то даже из своих личных библиотек давали. Хочу отдельно поблагодарить учителя истории Марину Владимировну Куралесову и социального педагога Алексея Алексеевича Конюхова. Остальные учителя тоже мне помогали морально.

**– Олимпиада «Умницы и умники» даёт возможность одиннадцатикласснику поступить в МГИМО. Это Ваша мечта?**

– Это цель. Мечта – это что-то, что никогда не должно сбываться, это мотивация жить. А цель осуществима, к ней надо стремиться и её достигать.

**– Чем Вы любите заниматься в свободное от учёбы время?**

– Я кинолог, у меня есть две собаки. Я их очень люблю. Часто гуляю, раньше играл в компьютер, но сейчас интерес пропал. Читаю много отвлечённой от учёбы литературы.

**– Собаки? Как необычно!**

– Они друзья. Более того, так как моя семья – педагоги, я решил попробовать воспитать живое существо. Вот, получилось! Теперь они воспитаны, обучены, и я их просто люблю.

**– Какой у Вас девиз по жизни?**

– «Неважно, сколько дней в твоей жизни, – важно, сколько жизни в твоих днях».

Иван хотел поблагодарить семью, близких друзей – Ваню Сазонова и Акоба Антосяна, любимую девушку Аню Макарову.

Эту статью уже обсуждают на
MYSLO.RU/PRESSA

«Просто Мария» в городе оружейников

# Как Тула встречала звезду мексиканских сериалов

Сергей Гусев.
Фото Сергея Шмуня.

**Тридцать лет назад в Тулу приезжала Виктория Руффо, или Просто Мария. Даже представить невозможно, кому бы еще с тех пор у нас оказывали такой невероятный прием. Но ведь и по делу. Многим тогда героиня Виктории Руффо давала надежду, что в жизни, если захотеть, все может измениться в лучшую сторону.**

32-летняя Виктория Руффо была настоящей красавицей и любимицей зрителей. Актриса до сих пор снимается в кино и сериалах.

## Президентский самолет

На тульском аэродроме гостей из Мексики ждали еще утром 10 марта 1994 года. Самолет должен был вылететь из Казани в 10 часов. Однако из-за нелетной погоды прибытие нещадно задерживалось. Это все было настолько давно, что еще можно было принимать высокую гостью на тульском аэродроме. Наверное, сама актриса до сих пор нет-нет, да и вспомнит те дни, когда совершала вояж по России. О таком повальном обожании может мечтать любой актер, но досталось все ей – за сентиментальную историю про любовь и жизнь.

Виктория Руффо прибыла в Россию вместе с мужем Эухенио Дербесом – комедийным актером – и Тоньо Маури – он же Хосе Игнасио. Это ведь все с тех пор самодостаточные понятия у нас – кто в России не знает о Просто Марии и Хосе Игнасио?..

Актер Тоньо Маури (роль Хосе Игнасио).

Из Казани личный самолет президента Татарстана Минтимера Шаймиева вылетел только в два часа дня. В половине пятого вечера Як-40 и три вертолета сопровождения появились в небе над Тулой. Встречали прямо на взлетной полосе – тогда это также было возможно. У руководителей города в руках были цветы. Само собой, стояли в национальных одеждах молодые люди с хлебом-солью, который актриса попробовала сразу, как только ступила на тульскую землю. Тут же были и многочисленные поклонники, пробившиеся прямо к самолету.

Сразу у трапа Виктория Руффо поприветствовала всех, кто пришел ее встретить, и сказала: «Большое спасибо за вашу любовь. В России много холода, но еще больше – человеческого тепла». Российский снег, по-видимому, стал для нее большим сюрпризом.

Дорогу со взлетной полосы освобождали крепкие охранники Шаймиева. Только у автомобиля они передали почетных гостей тульским коллегам. После этого вернулись в самолет и убыли в Казань.

Приехали в профилакторий политеха на улице Болдина. Здесь также уже дежурили толпы поклонников и жителей окрестных домов. Прием был настолько бурным, что гостям пообещали переселить их в другое место, что на следующий день и исполнили. Мексиканские гости убыли в профилакторий оружейного завода в Горелках.

Приезд Виктории Руффо оказался как нельзя кстати, ведь сериал «Просто Мария» еще шел по телевидению. Он начался в марте 1993 года и закончился 5 апреля 1994-го. 150 серий!

«Просто Мария» была, конечно, не первой мыльной ласточкой на нашем телевидении. Началось все с «Рабыни Изауры», которая обогатила русский язык словом «фазенда». Потом показали «Богатые тоже плачут» – историю про бедную девушку Марианну, приживалку в богатом доме. Название – само по себе теперь мем на все времена. На несколько десятков серий главная героиня теряла память, и за нее переживали все телезрители огромной страны. Еще один главный герой не одну сотню серий пролежал в коме, но тоже восстал.

Сериал с Руффо тоже вошел в сленг. Говорили, например: «Я буду дома к «Марии».

## Она учит быть счастливой

Не будем насмехаться над теми, кто настолько очаровался героями какой-то там мексиканской мыльной оперы. Ведь среди них были не только домохозяйки, но и отцы семейств, военнослужащие, учителя, ответственные работники – самые-самые разные люди. Что-то же их всех в этом кино цепляло.

Чтобы понять, давайте вспомним, как мы все тогда жили, в 1993 и 1994 году. В 1993 году в Туле уже прогремели первые криминальные взрывы – на Рязанском шоссе взорвали машину криминального авторитета. В Москве ликвидировали пост № 1 у Мавзолея Ленина. Вовсю развивается афера с «МММ», и Виктория Руффо во время приезда в Россию тоже снялась в рекламном ролике. И ей Леня Голубков успел на всю страну наобещать с три короба.

В июле всем жителям нашей необъятной дали по башке очередным обменом денег советского образца, от которых надо было избавиться в короткий срок. Народ ринулся в магазины, чтобы купить на сгорающие рубли хоть что-то. В магазинах немедленно возникли очереди, толкотня и ругань. Даже ювелирные изделия разлетались как горячие пирожки. Потом, правда, сроки обмена отодвинули, потом еще раз отодвинули, но маховик презрения к своему народу уже был запущен.

По Туле ходят какие-то странные зомбированные люди из «Белого братства», сторонники Матери Мира Марии Дэви Христос, предсказавшей конец света. Да и Кашпировский по-прежнему – герой телеэкранов.

В Москву приезжает с концертом Майкл Джексон, а в Тулу – начинающий политическую карьеру Гарри Каспаров и еще делегация американского города Олбани, которая подписывает договор по налаживанию связей в области культуры, образования, здравоохранения, деловых связей, создания совместных предприятий и производств.

В октябре в Москве – расстрел из танков Белого дома. А встреча политического Нового года в декабре заканчивается скандалом. Россияне проголосовали на выборах совсем не так, как от них ждало правительство. На выборах в Тульской области, например, за Либерально-демократическую партию было подано 29 процентов голосов, за «Выбор России» Гайдара – 14,2 и за компартию РФ – 11,5 процента. Уже после первых данных, свидетельствующих о крахе демократов, вдруг вышла из строя система обработки результатов, и передача на Центральном телевидении была прервана без всяких объяснений.

И во всей этой вакханалии, конечно, мелодраматическая история мексиканской девушки, которая добивается успеха за счет собственного характера и вопреки обстоятельствам, выглядела островком безмятежности. Сама Виктория, кстати, говорила в интервью, что Мария – полностью реальный персонаж, который начинает с нуля. Но она верит в се-

Несмотря на несколько часов ожидания, уже у самолета мексиканских гостей встречали поклонники.

Как и положено, Виктории Руффо предложили хлеб-соль, который звезда мексиканских сериалов с удовольствием попробовала.

бя, в собственную силу воли – и побеждает.

По итогам поездки в Россию о Виктории Руффо сняли документальный фильм, где у зрителей именно об этом и спрашивали – чем именно им дорога героиня сериала. Говорили о Просто Марии с большим чувством и нескрываемыми эмоциями. Считали ее членом семьи, она учила нравственной чистоте, человеческим чувствам. «Просто Мария» – это торжество в доме. Обаятельная, мужественная, красивая женщина. Для героев «Просто Марии» главное – семья и личное счастье.

На пресс-конференции в Туле Викторию Руффо спросили о ее политических взглядах. Она сказала, что не интересуется политикой. И эти слова были встречены овацией в зале!

Можно, конечно, и дальше посмеиваться над простодушными вкусами людей девяностых. Но много ли мы за последнее время видели фильмов, которые учат всех нас нравственной чистоте и семейным ценностям?

## Княжеское платье

Сразу после прилета в Тулу состоялась пресс-конференция. Правда, недолгая: звезда устала.

Виктория была в брючном костюме песочного цвета. Вопросы не радовали разнообразием. Гостья рассказала, что ее реальная жизнь отличается от судьбы Марии. Она менее сложная и благодаря Богу даже счастливая. На вопрос, насколько сериал про Марию Лопес популярен на родине, ответила уклончиво: «У меня было много телесериалов, в которых я снималась, все они пользовались успехом и у нас в стране, и за рубежом».

А вот когда ее просили сказать о приеме в России, эмоций не сдерживала:

«Перед тем, как я приехала в Россию, получила около тысячи писем от своих русских поклонниц. Очень трудно выразить словами, как я воспринимаю отношение ко мне здесь, всю эту любовь. В глубине души меня все это захватывает так, что хочется плакать». Кстати, в снятом документальном фильме действительно в некоторых кадрах у нее в глазах слезы.

На вопрос, верующая ли она, Руффо ответила восклицательно: «Конечно, естественно, разумеется!»

Мексиканскую звезду приветствовала председатель городского комитета женщин России Л. В. Ветрова, от имени тульских актеров цветы поднесла актриса тульского драмтеатра Евгения Ивановна Пчелкина.

На следующий после приезда день Руффо свозили на фабрику «Ясная Поляна». К воротам фабрики немедленно сбежались сотрудники окрестных баз и пивкомбината. Гостье показали новую немецкую линию по производству крекеров, угощали сладостями, потом в актовом зале прошла встреча с рабочими.

Мексиканской гостье очень понравился музей самоваров. Правда, пришлось долго объяснять, что такое самовар. Тем более что в Мексике чай особо не в почете, там предпочитают кофе. Когда примерно дошло, Руффо удивленно спросила:

– А разве не проще кипятить воду в чайнике?

Ее привел в восторг музей оружия, а уж Ясная Поляна – тем более. Гостям даже разрешили сыграть на рояле Толстого. А вот к могиле писателя не повели из соображений безопасности. Вокруг образовалась уже такая невероятная толпа, что администрация просто не рискнула двигаться в ее окружении к месту последнего упокоения великого старца.

Толпы поклонников стояли и на всем пути движения машины от Красноармейского проспекта до ДКЖ. Билеты на концерт стоили достаточно дорого по тем временам – 20 000 рублей. Но свободных мест в зале, разумеется, не было. Даже сами артисты с трудом втиснулись в зал. В финале концерта Руффо исполнила народную мексиканскую песню.

Несмотря на страшный ажиотаж, Виктория Руффо понравилась всем, кто с ней общался, – незаносчива, ведет себя просто и скромно, только много курит – практически каждый час. Конечно, ее постоянно задаривали – деревянными ложками, тульскими пряниками, цветами, а иногда совершенно удивительными вещами. Так, некая цыганка подарила набор импортной косметики. Цыган, кстати, было достаточно много на концерте в ДКЖ. От трикотажного объединения «Заря» подарили крестьянское и княжеское платья. Княжеское платье актриса надела в последний день пребывания в Туле.

Вообще, городская администрация сделала все, чтобы пребывание мексиканских артистов в Туле было максимально комфортным. На прощание Виктория Руффо сказала, что Тула ей понравилась даже больше, чем Казань. До Тулы она побывала в Казани и Перми, потом отправилась в Москву и Санкт-Петербург.

На границе Тульской и Московской областей Руффо опять встречал президентский кортеж, но только уже президента России. Говорят, что еще во время концерта случился невероятный сюрприз: пока Руффо была на сцене, звонил Борис Николаевич Ельцин. Спрашивал, как все проходит. Кто еще теперь может рассчитывать на подобную всеобщую любовь?

Через два года после возвращения из России Виктория Руффо развелась с Дербесом, а через пять лет вышла замуж за мексиканского политика Омара Файяда, которому в августе 2004 года родила близнецов – Викторию и Ануара. Двойняшки требовали постоянного внимания, и пришлось на время забыть об актерской карьере. В общем, в жизни иногда и правда все, как в кино. А в кино – как в жизни.

Во время пребывания в Туле высокую гостью сопровождали представители городской администрации.

Виктория Руффо дает автограф тульской журналистке Надежде Тюленевой.

SPAR

# СВЕЖИЕ ЦЕНЫ КАЖДУЮ НЕДЕЛЮ!

МОЙ SPAR

## СУПЕРЦЕНЫ К ВЫХОДНЫМ!

ЧЕТВЕРГ МАРТ 14 | ПЯТНИЦА МАРТ 15 | СУББОТА МАРТ 16 | ВОСКРЕСЕНЬЕ МАРТ 17

КОРЕЙКА свиная без кости, 1кг
-23% 389.99 299.99 ПО КАРТЕ

ОКОРОК свиной без кости, 1кг
-29% 369.99 259.99 ПО КАРТЕ

## ТОЛЬКО 3 ДНЯ!

ПОНЕДЕЛЬНИК МАРТ 18 | ВТОРНИК МАРТ 19 | СРЕДА МАРТ 20

ГРУДИНКА свиная на кости, 1кг
-41% 339.99 199.99 ПО КАРТЕ

МОЛОКО «Тульское» 3.2%, 900гр
-22% 89.99 69.99 ПО КАРТЕ

СМЕТАНА «Бежин луг» 20%, 300гр
-27% 109.99 79.99 ПО КАРТЕ

## ПРЕДЛОЖЕНИЯ НЕДЕЛИ 14-20.03.24г.

ВЫРЕЗКА свиная 1кг
-24% 499.99 379.99 ПО КАРТЕ

ЛОПАТКА свиная без кости, 1кг
-25% 349.99 259.99 ПО КАРТЕ

ОКОРОК свиной, кругового разруба на кости, 1кг
СУПЕР ЦЕНА! 259.99 249.99 ПО КАРТЕ

ОКОРОЧКА цыпленка-бройлера охлажденные, 1кг
-13% 289.99 249.99 ПО КАРТЕ

ЖЕЛУДКИ КУРИНЫЕ очищенные охлажденные Приосколье, 1кг
-10% 199.99 179.99 ПО КАРТЕ

СТЕЙК ЗУБАТКИ синей с/м, 1кг
-23% 299.99 229.99 ПО КАРТЕ

КАБАЧКИ 1кг
-30% 199.99 139.99 ПО КАРТЕ

ОГУРЦЫ гладкие 1кг
-44% 249.99 139.99 ПО КАРТЕ

АПЕЛЬСИНЫ 1кг
-16% 119.99 99.99 ПО КАРТЕ

ЯБЛОКИ/ЯБЛОКИ «Фуджи» Крым, 1кг
-36% 109.99 69.99 ПО КАРТЕ

КОЛБАСА «Докторская»/«Русская»/«Молочная» Стародворье, 1кг
-45% 599.99 329.99 ПО КАРТЕ

ШПИКАЧКИ «Тульские» Тульский МК, 1кг
-33% 649.99 429.99 ПО КАРТЕ

ВЕТЧИНА «Дугушка» Стародворье, 1кг
-33% 599.99 399.99 ПО КАРТЕ

СНЕЖОК «Бежин луг» 2.5%, 450гр
-23% 64.99 49.99 ПО КАРТЕ

ТВОРОГ «Тульский» 9%, 500гр
-22% 219.99 169.99 ПО КАРТЕ

ООО "СПАР Тула". ОГРН 1047100326503. 300036, г. Тула, ул. М. Жукова, д. 5. Акция действует в указанные сроки при условии наличия товара. Количество товара ограничено. Цены указаны в рублях за единицу товара. Полный перечень товаров акции и подробности акции в местах продаж. Не является публичной офертой. Предложения действуют только по карте "СПАР Клуб". "СПАР Клуб" - программа лояльности ООО "СПАР Тула". Полные правила программы лояльности на сайте www.spartula.ru. Подробности об организаторе акции, правилах ее проведения, количестве подарков, размере скидок, сроках, месте и порядке их получения на сайте www.spartula.ru в период акции. Приведенные цены и характеристики товаров носят исключительно ознакомительный характер и не являются публичной офертой. "СУПЕРЦЕНА" - лучшая цена в сети ООО "СПАР Тула" по сравнению с предыдущими периодами.

ООО "СПАР Тула". ОГРН 1047100326503. 300036, г. Тула, ул. М. Жукова, д. 5. Не является публичной офертой. Подробности на сайте www.spardostavka.ru *скидка действует до 31.03.2024г.

скидка на заказ* -10% по промокоду СЛОБОДА

наше приложение

spardostavka.ru
доставка продуктов SPAR
заказ можно сделать и по телефону
8 (800) 770-78-02

на правах рекламы

# ВСТРЕЧАЕМ МАСЛЕНИЦУ

SPAR

11-17.03.2024г.

# Вкусно!

1400гр

-28%

~~139.99~~

**99.99**

ЦЕНА ПО КАРТЕ

**МОЛОКО**
«Бежин луг»
3.2%, 1400гр

-22%

~~89.99~~

**69.99**

ЦЕНА ПО КАРТЕ

**СМЕТАНА**
«Тульская»
15%, 300гр

82.5%

-28%

~~209.99~~

**149.99**

ЦЕНА ПО КАРТЕ

**МАСЛО**
«Рогачевъ»
82.5%, 180гр

-15%

~~129.99~~

**109.99**

ЦЕНА ПО КАРТЕ

**МУКА**
«Макфа»
в/с, 2кг

-29%

~~169.99~~

**119.99**

ЦЕНА ПО КАРТЕ

**ЯЙЦО КУРИНОЕ**
«Три несушки»
деревенское
С1 , 10шт

1.8л

-20%

~~239.99~~

**189.99**

ЦЕНА ПО КАРТЕ

**МАСЛО** «Благо»
подсолнечное
рафинированное
1.8л

-25%

~~159.99~~

**119.99**

ЦЕНА ПО КАРТЕ

**МОЛОКО СГУЩЕННОЕ**
«Рогачевъ» ГОСТ
8.5%, 380гр

-14%

~~349.99~~

**299.99**

ЦЕНА ПО КАРТЕ

**ИКРА ЗЕРНИСТАЯ**
лососевая
Тунгутун, 95гр

-50%

~~199.99~~

**99.99**

ЦЕНА ПО КАРТЕ

**БЛИНЧИКИ**
«С пылу с жару»
в ассортименте
360гр

ООО “СПАР Тула”. ОГРН 1047100326503. ООО «СПАР-Рязань» ОГРН 1077154005290. Акция действует 11-17.03.2024г. при условии наличия товара. Количество товара ограничено. Цены указаны в рублях за единицу товара. Подробности акции в местах продаж. Не является публичной офертой. Предложения действуют только по карте “СПАР Клуб”. Внешний вид товаров может отличаться от изображенных.

на правах рекламы

Эту статью уже обсуждают на
MYSLO.RU/PRESSA

Полузащитник тульского «Арсенала» Максим Кайнов борется за мяч.

## Турнирная таблица (ФНЛ, 12 марта 2024 г.)

### ЧЕМПИОНАТ РОССИИ ПО ФУТБОЛУ. ПЕРВАЯ ЛИГА

| Команда | М | В | Н | П | Заб. | Проп. | О |
|---|---|---|---|---|---|---|---|
| 1. Химки | 22 | 12 | 6 | 4 | 35 | 20 | 42 |
| 2. Динамо Махачкала | 22 | 12 | 4 | 6 | 23 | 11 | 40 |
| 3. Арсенал Тула | 22 | 10 | 9 | 3 | 28 | 15 | 39 |
| 4. Акрон | 22 | 11 | 5 | 6 | 30 | 19 | 38 |
| 5. Тюмень | 22 | 10 | 6 | 6 | 28 | 20 | 36 |
| 6. Родина | 22 | 9 | 7 | 6 | 34 | 20 | 34 |
| 7. Алания | 22 | 8 | 9 | 5 | 24 | 25 | 33 |
| 8. Нефтехимик | 22 | 8 | 6 | 8 | 20 | 20 | 30 |
| 9. Торпедо | 22 | 7 | 7 | 8 | 19 | 21 | 28 |
| 10. Енисей | 22 | 8 | 3 | 11 | 33 | 32 | 27 |
| 11. Шинник | 22 | 7 | 6 | 9 | 27 | 35 | 27 |
| 12. КАМАЗ | 22 | 6 | 8 | 8 | 19 | 22 | 26 |
| 13. СКА Хабаровск | 22 | 6 | 7 | 9 | 20 | 26 | 25 |
| 14. Ленинградец | 22 | 6 | 6 | 10 | 16 | 24 | 24 |
| 15. Сокол | 22 | 6 | 6 | 10 | 19 | 35 | 24 |
| 16. Черноморец | 22 | 4 | 9 | 9 | 20 | 28 | 21 |
| 17. Кубань | 22 | 5 | 6 | 11 | 17 | 28 | 21 |
| 18. Волгарь | 22 | 4 | 8 | 10 | 18 | 29 | 20 |

# «Арсенал» не смог победить в Краснодаре

Сергей Гусев.
Фото ФК «Кубань».

**В турнире Первой лиги началось самое интересное.**

Шаг вправо, шаг влево может оказаться прыжком в пропасть. Прыжок на месте – крахом всех целей на сезон. Казалось, что «Кубань» в Краснодаре «Арсенал», как лидер турнира, должен победить, но не случилось. Соперники разошлись без забитых мячей.

Вообще, в спорте слово «должен» труднопримеримо. Так-то и «Кубань» не должна была проигрывать, ей уже падать некуда. Чтобы рассчитывать на три очка в этой игре, надо было проявить не только игровые, но и бойцовские качества. Соперник выходил на поле сражаться за свое кубанское счастье – это стиль игры всех команд, которые тренирует Вадим Евсеев.

«Арсенал» был готов к такому развитию событий. Игроки Тулы не дрогнули, оказались готовы и к жесткой манере соперника, и к тому, что отвечать надо игрой, а не тем, чтобы ввязываться в единоборства дело не по делу. В общем, пытались действовать по классической формуле этого сезона: играть от себя.

Хотя давление, которое пыталась оказывать «Кубань» в первом тайме, едва не привело к голу. Кокарев не очень удачно среагировал на удар издали, мяч отскочил на игрока «Кубани», и он в касание перевел его партнеру Ежкову. Тот бил наверняка – метров с трех, имея перед собой только голкипера. Однако Кокарев до конца сохранил хладнокровие и вышел победителем.

«Арсенал» в первом тайме все равно был острее и создал несколько не случайных, а вполне себе логичных возможностей забить мяч в ворота соперника. Собственно, и первый опасный момент в игре создали гости. Галоян подкараулил момент после навеса с фланга и головой послал мяч впритирку со штангой. Его появление оказалось абсолютным сюрпризом для обороны соперника: Галоян наносил удар по воротам, оказавшись ровно между двумя игроками обороны, и ни у одного из них шанса воспрепятствовать не было.

Вскоре кубанцы дали возможность Ткачеву ударить коронной левой практически с убойной дистанции, но вратарь «Кубани» Нестеренко проявил себя молодцом.

Был и еще один супермомент под занавес тайма, когда после розыгрыша углового мяч отлетел на дальнюю штангу, где в одиночестве барражировал Бахар. Но он поспешил и смазал. В течение первого тайма Бахар был мало заметен в атаке, на острие феерили партнеры по команде. Конечно, отчасти это и вина средней линии, игроки которой не очень качественно доставляли мяч в атаку. С другой стороны, один из ярких эпизодов первого тайма случился, когда Ткачев открылся на позиции центрфорварда и дважды пытался обострить, – сначала ударив по воротам, потом просто прострелив на пятачок. Это как раз была позиция, условно говоря, Окоронкво. То есть формально мяч в этой ситуации логичнее было принимать заменяющему его Бахару. Но что-то на матче в Краснодаре перестроилось у «Арсенала». Может ли из этого следовать, что Окоронкво в обеих ситуациях сыграл бы с большим КПД? Да нет, конечно.

Во-первых, не факт, что команда, застегнутая в обороне на все пуговицы, дала бы Окоронкво такую роскошь – настолько свободно принять мяч. А во-вторых, это вообще штука относительная. Если гол не состоялся, значит, так было суждено.

Что пока удивляет – кроме Бахара, мы никого из новичков особо в деле и не увидели. Александр Сторожук по-прежнему выходит на матчи фактически тем же составом, что и осенью.

Порадовал Сергей Ткачев. У болельщиков принято считать, что капитана команды меняют во втором тайме, потому что на все 90 минут ему не хватает физики. Оказалось, что нет. Когда сложно, Ткачев остается на поле до конца: его присутствие вселяет дополнительную уверенность в партнеров.

Во втором тайме уже шла игра до ошибки, голевые ситуации у чужих ворот практически исчезли. Вообще, довольно странно ждать успехов в голах от команды, у которой играет нападающий с символической фамилией Безденежных. Но и «Арсенал» немного погас. Пропустить, очевидно, боялся больше, чем не забить.

Самым ярким эпизодом второго тайма стал момент, когда Кокарев, якобы, сам занес мяч в свои ворота. Всякое, конечно, случается, но ни один стоп-кадр не дает очевидного ответа. Да, вратарь «Арсенала» на шаг находится за линией ворот, при этом держит мяч на вытянутых руках. Попробуйте сравнить свой шаг и расстояние, на котором вы можете что-то держать перед собой, – сильно ли они будут различаться? При этом не забывайте, что диаметр мяча составляет 22 сантиметра или 8,66 дюйма, а для взятия ворот надо, чтобы мяч полностью пересек линию ворот. Так что даже когда что-то сильно кажется, на стороне истины остается еще и фора в виде самого мяча. Судья на линии в этот момент, конечно, был не у углового флажка, но на позиции, с которой человеческий глаз может делать выводы. Так что все разговоры о том, надо было или нет засчитывать забитый мяч, – в пользу бедных.

***«Арсенал», конечно, не выиграл, но не уступил и не проиграл.***

При этом, несмотря на всю важность результата, до конца играл в свой футбол. После поединка первого круга в Туле, когда «Кубань» пропустила два мяча в самой концовке, главный тренер краснодарцев Вадим Евсеев резюмировал, что его команда «не дотерпела». Теперь, выходит, дотерпела. Но жизнь продолжается.

### «Кубань» – «Арсенал» – 0:0

**Голы:** Ткачев (54), Ботака-Иобома (58).

**«Арсенал»:** Кокарев, Коротков, Большаков, Ботака-Иобома (Карамарко, 81), Попов, Кайнов, Макаров (Мацукатов, 74), Лёвин, Ткачёв, Гелоян (Зуев, 66), Бахар (Барков, 74).

**Предупреждены:** Осипов, Таказов – Мацукатов.

**Судья** – Константин Аверьянов (Санкт-Петербург).

*10 марта. Краснодар. Стадион «Кубань».*

Специалисты оказывают все услуги по организации прощания под ключ.

Агентство «Ритуальный дом» находится в центре города на ул. Жуковского, 13.

# Ритуальный дом: поможем в трудную минуту

Маргарита Котова.
Фото Алексея Пирязева.

**Жизнь полна неожиданностей, к сожалению, иногда трагических. Смерть близкого – тяжелейший удар для каждого человека. Планировать свои действия в первые часы и дни после несчастья нет смысла, потому что все реагируют на горе по-разному.**

Боль и растерянность после известия об утрате мешают мыслить рационально. Избежать ошибок и достойно проводить усопшего в последний путь поможет специализированная служба ритуальных услуг. В какой момент звонить специалисту? Как не нарваться на мошенников? Рассказал индивидуальный предприниматель, руководитель агентства «Ритуальный дом» **Даниил Андрюхин.**

**– Что делать, если горе случилось дома?**

– Первым делом вызовите сотрудника ритуальной службы, запишите его табельный номер и ФИО. Вместе с ритуальным агентом вызовите полицию и скорую. Скорая оценит, можно ли еще спасти человека, которого родственники посчитали умершим. Да, в панике бывает и такое. Если помощь уже не поможет, медики зафиксируют факт смерти и направят тело в морг. Пока ждете службы, постарайтесь приготовить паспорт и медицинский полис покойного, а также удостоверения личности всех людей, находящихся рядом с усопшим.

Все остальное возьмет на себя ритуальный агент, которого вы вызвали. Он проконсультирует близких по вопросам организации похорон и расскажет, как обезопасить себя от мошенников (черных агентов).

**– Если человек скончался в больнице, порядок действий будет другим?**

– Чаще всего о наступлении смерти в больнице родственникам сообщают сотрудники ритуальной службы при медучреждении. Часто, пользуясь положением, они предлагают свои услуги по завышенным ценам. Чтобы этого избежать, обращайтесь в ритуальные агентства самостоятельно. Отдавайте предпочтение тем, кто уже заслужил хорошую репутацию.

Я знаю, о чем говорю, за три года работы у агентства «Ритуальный дом» нет ни одного отрицательного отзыва. Этого можно достичь только благодаря ежедневной работе. Наши специалисты ответственно подходят к оказанию услуг: клиент получает именно то, что было обговорено во время заключения договора. Позвонить в агентство «Ритуальный дом» можно по тел. **8-980-722-07-85 (круглосуточно)**.

***Грамотный агент сам отправится в морг для оформления документов и оплаты услуг медучреждения.***

**– При потере близкого человека родные находятся в стрессе, этим пользуются недобросовестные коммерсанты. Как уберечься от обмана?**

– Если умер близкий человек и вы позвонили в экстренные службы, не исключено, что информация может быть сразу продана. Есть вероятность, что агенты, купившие информацию, придут к вам в дом без приглашения буквально через час-два после смерти близкого.

Вряд ли такой агент будет работать добросовестно: он сыграет на эффекте неожиданности, а в итоге завысит стоимость похорон в два, а то и три раза. Не хотите этого – отказывайтесь от таких непрошеных услуг.

Помните: вы имеете полное право сами выбирать ритуальное агентство, которое займется организацией прощания. «Ритуальный дом» предлагает комплексный подход к оказанию ритуальных услуг. Специалисты с пониманием относятся к людям, оказавшимся в сложном положении, поэтому делают так, чтобы близким не нужно было беспокоиться об организации церемонии прощания. «Ритуальный дом» возьмет на себя все: от транспортировки тела до оформления документов и регистрации захоронения.

Агентство занимается организацией церемоний прощания любой сложности, в том числе может организовать похороны в другом регионе или стране и отправить груз 200. Также в «Ритуальном доме» вы можете приобрести необходимую ритуальную атрибутику по доступным ценам.

Агентство предоставляет услуги разного ценового сегмента. Минимальный комплекс услуг, включающий в себя копание могилы, гроб, транспортировку, оформление документов и регистрацию захоронения, обойдется в 45 000 рублей. Максимальный перечень услуг и стоимость не ограничены: специалисты могут воплотить в жизнь любые, даже самые необычные пожелания родственников.

**– Какие гарантии от государства существуют на погребение?**

– Всем положено пособие на погребение. Если человек работал, получить его можно в бухгалтерии. Если был пенсионером – в районном отделении ПФР, если безработным – в управлении соцзащиты. Обратиться за пособием надо не позже чем через полгода после похорон. Размер пособия – около восьми тысяч рублей. Если умер инвалид или ветеран войны, пособие должно быть больше обычного.

**– Как правильно регистрировать захоронение? Возможно ли так называемое «подзахоронение» на одном участке с могилой близкого родственника?**

– Да, такое возможно. Если есть родственное захоронение, можно захоронить усопшего на участке, при условии наличия свободного места в ограде либо «гробом на гроб» по истечении санитарного срока (20 лет).

Оформление родственного захоронения на кладбище производится ответственным за захоронение либо при наличии доверенности от него. Для оформления захоронения в родственную могилу требуется обратиться в администрацию и предоставить гербовое свидетельство о смерти, документы, подтверждающие родство покойного с ранее захороненными на участке (свидетельство о рождении, свидетельство о браке), паспорт заявителя (ответственного за захоронение).

Времена сейчас не самые простые. Во многих семьях есть финансовые сложности. Но даже в самые непростые дни каждому хочется организовать прощание с близким человеком достойно. Агентство «Ритуальный дом» готово поддержать тех, кто оказался в сложной жизненной ситуации. Здесь вы можете заказать организацию похорон и приобрести все необходимое для этого в рассрочку*.

Специалисты организуют достойное прощание, а оплатить их услуги вы сможете потом. Условия прозрачные, ежемесячный платеж вы можете посчитать сами: просто поделите сумму за услуги на количество месяцев рассрочки. В «Ритуальном доме» вам всегда пойдут навстречу, поэтому приобрести таким образом иногда можно даже минимальный перечень услуг.

Если вы хотите организовать прощание с близким человеком достойно, обращайтесь в агентство «Ритуальный дом». Все консультации специалистов, в том числе юридические, бесплатны.

Если горе случилось среди ночи, звоните дежурным агентства «Ритуальный дом» по тел.: **8-980-722-07-85, 8-930-899-95-20, 58-01-90.** Агент приедет и проконсультирует вас в любое время суток.

*Рассрочка предоставляется ИП Андрюхин Д. Ю.

**Агентство «Ритуальный дом»**
**Тула, ул. Жуковского, 13.**
**Тел.: 8-980-722-07-85, 8-930-899-95-20, 58-01-90.**
**ritualdom71.ru**
**ритуал-дом.рф**

**Сотрудники агентства «Ритуальный дом»**

**Даниил Андрюхин, руководитель агентства**

**Полина Терёхина , администратор**

**Алексей Бафанов, специалист по оказанию услуг**

**Сергей Ходулин, специалист по оказанию услуг**

**Юлия Давыдова, специалист по оказанию услуг**

Эту статью уже обсуждают на
MYSLO.RU/PRESSA

# Мир тесен

Юлия К.

**Мы звали её Иваном Грозным. Субтильная, с кустистыми бровями, в длинном бархатном платье, расшитом золотыми нитями; седые волосы, аккуратно обрамляющие лицо, и взгляд орлицы, нацеленной на добычу во что бы то ни стало.**

Она была преподавателем истории в нашей школе. От неё веяло таким холодом, что казалось, что даже в пустынях, о которых она нам рассказывала, царит вечная мерзлота.

Нину Константиновну ненавидели и боялись. Она же умела только ненавидеть, страх был ей неведом. Во вселенной существовало всего лишь два живых существа, которых она любила и боготворила, – её сыновья.

Старший уже окончил школу и учился в Москве, чем она неимоверно гордилась. Младший, Виталик, появился в нашем учебном заведении в этом учебном году.

Где он учился раньше – неведомо, но судя по его высокомерному поведению, прибыл в параллельный нам 10 «А» класс прямиком из Гарварда, с целью написания диссертации на тему «Эколого-фаунистическая характеристика насекомых в насаждениях урбанизированных территорий».

Исследовательский процесс, по-видимому, его забавлял. Оказалось, что у насекомых бывают имена и фамилии и даже некоторые мыслительные процессы им не чужды. Открытие тянет на Нобелевку, не меньше.

В Виталика влюбились практически все старшеклассницы и даже две молоденькие учительницы. Я, к счастью, избежала этой печальной участи. Он напоминал мне верблюда. Губы в постоянной презрительной усмешке, надменный взгляд, длинная шея. Глядишь – и плюнет тебе в лицо, чтобы не оскорбляла его пребывание на этой планете своим несовершенством.

Я понимала, чем он подкупил наших неискушённых девчонок. Он был пришельцем из другого мира, где мужчины учтиво открывают двери пред дамами, едят ножом и вилкой, носят прекрасно сшитые костюмы, не ругаются, не сморкаются, чистят ботинки до блеска.

Наши мальчишки проигрывали ему в презентабельности, как веник роботу-пылесосу. Они ходили в грязных кедах, застиранных футболках, хамили, курили в кустах, говорили «ихний» и понятия не имели о том, что дверь надо придерживать, пропуская девочку или учителя.

Но мне нравился мой одноклассник Саша Петров, хулиган и задира, сын родителей-алкоголиков. Блондин с волнистыми волосами, атлетичной фигурой, точёными чертами лица, сочными губами и уверенным взглядом порочного ангела. Красивый, сильный, бесстрашный, наглый и удивительно милый. По-видимому, его родители не всегда злоупотребляли алкоголем, раз сумели зачать такого здорового, видного парня.

Мои предки квасили, сколько я их помню. Отец уходил в запой тихо, не доставляя никому неудобств. Быстро напивался и засыпал. Успевал угостить меня конфеткой, которая не пошла на закуску. Он и в жизни был человеком незаметным, стремящимся как можно меньше напоминать окружающим о своём существовании. Словно стесняясь, что ходит по земле, занимая чьё-то место.

Моя мать была его полной противоположностью. Крупная, сильная, властная, громкая. С ней боялись связываться соседи, дворники и продавцы. Когда напивалась, устраивала скандалы и драки. Из нашего окна раздавался её пьяный голос, доказывающий всему миру, что она права. Хотя никто с ней не спорил. Отец и бабушка её боялись – могла и побить. Меня она не трогала физически, но уже в детском саду я знала, какого невысокого мнения она о моём моральном облике.

Хорошо, что в запои она уходила не часто, по большим праздникам и по поводу плохого настроения. В остальное время исправно ходила на работу, покупала себе и мне наряды – вкус у неё был хороший.

Я решила, что в матери умерла великая актриса, ей нужна была публика, размах, новые роли. А так она чахла в повседневности, давая время от времени представления в пьяном угаре.

Так что с Сашей Петровым мы были одного поля ягодки. И я надеялась на его взаимность. Но Петрову нравились девочки значительно старше. На ровесниц он смотрел как на объекты, у которых можно списать домашку и угоститься пирожком. Меня это расстраивало. Девочкой я была симпатичной, одевала меня мама, как я уже сказала, очень прилично. Часто что-то даже шила сама: модные тогда брюки-бананы, ветровку, яркие сарафаны. Как-то даже смастерила зимнее пальто с лисьим воротником.

Многие мальчики ухаживали за мной, а Петров не обращал внимания. Мой одноклассник Коля Валуев был в меня влюблён с первого класса. Он был робким и неприметным, скромным и очень тактичным. Несмотря на это, в классе его уважали. Наши мальчишки-сорвиголовы общались с ним на равных.

***В Коле чувствовалось благородство, честность, неподкупность и внутренняя сила. В жизни незаметный мальчик в страшную годину грудью закроет амбразуру вражеского дзота. «Такие в роковые времена слагают стансы – и идут на плаху».***

Я дружила с ним, ходила в кино и на каток, приглашала на дни рождения – в те годы, когда мать не уходила в запой в честь праздничного дня. Но дружба не перешла в нечто большее.

В общем, Коля был влюблён в меня, я грезила о Петрове и вдруг – гром среди ясного неба. За мной стал ухаживать верблюд-энтомолог Виталька. Учтиво отодвигал стул в столовой, куда раньше он не заходил по причине брезгливости. Угощал компотом с пирожным, приносил дефицитные книги для прочтения и даже пригласил в театр.

Книги читать я тогда не любила, а пойти с ним в театр испугалась. Не хотела, чтобы он под микроскопом рассматривал мои недостатки в области этикета. Откуда было взяться светским манерам у дочери алкоголиков?

Виталик отказу удивился, но решил, что я просто набиваю себе цену, и пригласил в музей. В музей, Карл! В галерею я бы и с Петровым не пошла.

Виталик разозлился, и в ход пошла «тяжёлая артиллерия». Под моей дверью стали появляться букеты цветов, мягкие игрушки, шоколадные конфеты. На перемене Виталий по-хозяйски подходил ко мне, брал под руку и уводил в укромный уголок, где ласково журча, предлагал провести выходные вместе. В эти моменты он напоминал мне уже не верблюда, а паука из сказки Чуковского. А я ощущала себя несчастной мухой.

Коля как мог старался облегчить мою участь. Держался ко мне поближе, когда на горизонте показывался Виталик, брал меня за руку и начинал что-то рассказывать, уводя подальше.

Наконец до Виталия дошло, что ему совсем не рады. Он воспринял мой отказ как личное оскорбление. Кому отказали? И кто? Как посмела? Он такую честь оказал!

freepik.com

Нина Константиновна, почуяв неладное в поведении и настроении сына, очень быстро узнала о наших отношениях. Она попросила меня остаться после своего урока и, не глядя на меня, презрительно процедила:

– Я тебя уничтожу.

У меня мороз пробежал по коже: я не сомневалась, что она выполнит свою угрозу. У нас были разные учителя – крикливые, злые, саркастичные, принципиальные. В первом классе учительница лупила нас линейкой по рукам, запирала в шкаф, а один раз повесила ученика на крючок от вешалки.

Учительница литературы любила устраивать «парад чудачков», так она называла неуспевающих. Ставила их у доски и заставляла маршировать. А сама с нескрываем удовольствием констатировала:

– Мимо высоких трибун проходят чудачки нашей школы, давайте поприветствуем их.

Это было хотя и обидно, но смешно даже для чудачков. У нее была любимая поговорка: «По вам тюремные ботинки плачут». Эти учительницы были, конечно, горе-педагогами, но как люди они были вполне ничего. Мы не дрожали от ужаса на их уроках, знали их требования и понимали, за что может «прилететь».

Когда у Иры Азаровой умерла мама, наша первая учительница забрала её к себе, и она жила у неё неделю до приезда родственников. Учительница литературы угощала нас своей выпечкой и приносила дефицитные журналы мод девочкам.

Нине Константиновне угодить было невозможно ни при каких обстоятельствах. Она никогда не кричала, только смотрела на тебя спокойно, и ты пребывал в полной уверенности, что у неё в кармане уже лежит приказ на твой расстрел.

Когда она входила в класс, замирали даже самые отчаянные хулиганы – превращались в ледяных истуканов. За всё время её работы никто из учеников не получил оценку пять. С ней не спорила даже директриса, женщина бойкая, невоздержанная, самонадеянная.

Нина Константиновна обладала набором качеств невозмутимого маньяка, уверенного в своей безнаказанности. Ей не приходилось это доказывать, это понимал каждый находящийся с ней рядом.

Поэтому я осознавала: уничтожит. Только не знала, за что. За то, что не ответила взаимностью, или за то, что заинтересовала Виталика. Может, если спросить, есть шанс на спасение?

После того разговора Нина Константиновна стала вызывать меня к доске каждый урок. Бесстрастно выслушивала и ставила двойку. Класс безмолвствовал.

После очередной пары Коля Валуев поднял руку, наверное, чтобы попробовать восстановить хоть какую-то справедливость. Но его соседка по парте решительно дёрнула его длань вниз и для верности прижала к парте двумя руками. Самоубийц у нас не одобряли.

**Продолжение следует.**

# Частные объявления

## > Недвижимость

### Дома. Продажа

Область

■ **ДОМ В Д. ШИПУЛИНО БОГОРОД. Р-НА, 32-А (48 КВ. М), 33 СОТКИ В СОБСТВЕННОСТИ. 380 000 РУБ. (ТОРГ). ВОЗМОЖЕН МАТ-КАП.** 8-953-967-06-66. Татьяна. (№223)

### Дома. Покупка

Область

■ **КУПЛЮ ДОМ, ДАЧУ, ЗЕМЛЮ В ТУЛЕ ИЛИ ОБЛАСТИ, РЯДОМ С ОСТАНОВКОЙ.** 8-903-841-30-34. (№239)

### Аренда. Сниму

■ **1-2-КОМН. КВ., ДОМ в любом р-не, на ваших условиях, рассмотрю все варианты. 71-67-96, 8-915-683-65-58.** (№238)

■ **1-2-КОМН. КВ. У ВЛАДЕЛЬЦА. СЕМЬЯ РУССКИЕ, БЕЗ ЖИВОТНЫХ. НА ДЛИТ. СРОК. ЧИСТОТУ И СВОЕВРЕМЕННУЮ ОПЛАТУ ГАРАНТИРУЕМ.** 8-910-941-60-20. (№194)

## > Автомобили

### Продаю

■ **ГАРАЖ 30 КВ. М С ЦОКОЛЬНЫМ ЭТАЖОМ. ГСК №19 СОВ. Р-Н: ФИЛИМОНОВСКАЯ, 2. 650 000 РУБ. ТОРГ.** 8-953-967-06-66. Татьяна. (№221, №222)

### Куплю

■ **СКУПКА АВТО.** 8-930-791-00-47. (№113)

■ **СКУПКА АВТО В ЛЮБОМ СОСТОЯНИИ.** 79-00-47. (№114)

■ **СРОЧНЫЙ ВЫКУП АВТО В ЛЮБОМ СОСТОЯНИИ.** 8-953-973-00-29. (№116)

## > Астрология, гадание

■ **ПОТОМСТВЕННАЯ ПРЕДСКАЗАТЕЛЬНИЦА. ОБЛАДАЕТ СИЛЬНЫМ БОЖЬИМ ДАРОМ, СНИМЕТ ВСЕ ВИДЫ ПОРЧИ, СГЛАЗ, РЕШИТ СЕМЕЙНЫЕ ПРОБЛЕМЫ, ВЕРНЕТ ЛЮБИМОГО(-ую) БЕЗ ВРЕДА И ГРЕХА. РАБОТА С ФОТО. НА РАССТОЯНИИ - БЕСПЛАТНО.** Св. №146-08-ВС. **8-960-605-72-04.** (№231)

■ **ЦЕНТР ПАРАПСИХОЛОГИИ им. АНАТОЛИЯ КОЗОЧКИНА. ОБУЧЕНИЕ. БИОЭНЕРГЕТИКА. ГИПНОЗ. ВЫСШАЯ МАГИЯ С ПОСВЯЩЕНИЕМ.** Св. №305714721500024. **namasteguru.ru 8-905-622-58-20.** (№236)

■ **ВЫСШИЙ МАГ. ПАРАПСИХОЛОГ. УБЕРУ ЛЮБЫЕ НЕГАТИВНЫЕ ВОЗДЕЙСТВИЯ, СТРАХИ. ВОССТАНОВЛЮ ДУШЕВНОЕ И ФИЗИЧЕСКОЕ ЗДОРОВЬЕ. ВЫВЕДУ ИЗ «ЧЕРНОЙ ПОЛОСЫ». НАСТРОЮ НА ЧАСТОТУ УДАЧИ, ЛЮБВИ. ОБУЧЕНИЕ.** Св. 71 №001105927. 8-953-438-0-777. Светлана Александровна. (№1724)

■ **ГАДАЮ. РАБОТА С ФОТО по viber. Помощь в решении проблем. Любовная магия. Поиск пропавших людей, а/м. Бизнес. Опр. и снятие порчи и «пояса одиночества». Защита. Целительство.** Св. №305710510200096. 8-910-162-30-88. (№75)

■ **АСТРОЛОГИЯ И ГАДАНИЕ. ЛИДИЯ. СНЯТИЕ ПОРЧИ, СГЛАЗА. ВОЗВРАТ ЛЮБИМОГО ЧЕЛОВЕКА С ПОЛНЫМ РЕШЕНИЕМ ВАШЕЙ ПРОБЛЕМЫ. ТАЛИСМАН НА УДАЧУ В БИЗНЕСЕ.** Св. №002303508. **Ул. Советская, 17**; тел.: 8-915-691-14-54, 8-953-959-49-49. (№186)

Сеть магазинов
ГРАНИТНАЯ ЛАВКА
свое производство
ПАМЯТНИКИ
из цветного гранита и мрамора
ГРАНИТ и МРАМОР от 12000 р.
в стоимость входит плита + фото + текст + крест + установка
При заказе памятника портрет и надпись В ПОДАРОК!
Рассрочка 0% до 6 мес. Предоплата 5000 руб.
Лавки, столы от 2000 р.
Бесплатное хранение 1 год
Тула, ул. Фрунзе, 29, т. 8-952-018-14-10
Щекино, Лукашина, 9, т. 8-953-196-65-26
Щекино, ул. Советская, 24, т. 8-953-195-41-40
Рассрочку предоставляет ИП Ушакова О.А.

■ **МАГИСТР ВЫСШЕЙ МАГИИ. ПАРАПСИХОЛОГ. ГИПНОЛОГ. С ДОБРОМ И ЛЮБОВЬЮ СНИМУ ЛЮБОЕ НЕГАТИВНОЕ ВОЗДЕЙСТВИЕ ЗА ОДИН СЕАНС. МОЩНАЯ ЗАЩИТА. ИЗБАВЛЮ ОТ НЕДУГОВ И ЗАВИСИМОСТЕЙ. ИНДИВИДУАЛЬНЫЙ ПОДХОД.** Св. 305714721500024. **namasteguru.ru 8-905-622-58-20. Вадим Александрович.** (№235)

## > Животные

### Отдаю в добрые руки

■ **КОТЯТ В ХОРОШИЕ РУКИ**: 2,5 мес., котик и кошечка, черные с белым; и кошечка черная. 8-910-166-04-14. Юлия.

■ **КОТЯТ симпатичных разл. окраса, возр. 1 и 2 г.** 8-910-164-19-76.

■ **КОТА рыжего** пушистого, 1,5 г.; **КОШЕЧКУ 3-цв.**, 3 мес. 8-953-192-14-38.

■ **РЫЖЕНЬКОГО КОТИКА,** 3 мес., здоров, привит. 8-910-168-08-84.

■ **КОТЯТ от кошки-мышеловки**, 2,5 мес. 8-960-593-50-34.

■ **КОТИКОВ** серого и рыжего окрасов, возр. 2 г.; кошечек стерилиз., 1 год, все приучены. 8-960-608-14-25. Ольга.

■ **КОШЕЧКУ-МЫШЕЛОВКУ** рыженькую, 2 г., и ее котенка, беленького с рыжими ушками и хвостиком и голубыми глазками; ласковые, приученные. 8-910-94-309-65.

■ **КОШЕЧКУ**, 1,5 г., стерилизована, привита, в частный дом. 8-910-558-13-64.

■ **КОТЯТ-крысоловов** серого окраса, 3,5 мес. 8-950-918-81-99.

■ **КОШЕЧКУ**, 4 мес., черн. с белыми усиками и грудкой, в белых «тапочках», обраб. от паразитов, неприхотл. в еде, ловкую, игривую. 8-922-682-66-87.

■ **КОТА СИБИРСКОГО** крупного: 3 года, черный окрас, привит, кастрирован. 8-910-944-10-81.

■ **Умный сообразительный котик ищет дом.** Интеллигентный котик-подросток ищет надежную семью, обладает высоким интеллектом и пушистым «енотовым» хвостом. Хорошо контактирует с детьми и животными. К лотку приучен, обработан. Подарит вам счастье в новом году. Тел. 8-953-191-66-10. Антон.

■ **КОТЯТ домашних**, 6 мес.: две кошечки - пушистая дымка и короткошерстная полосатая, к лотку приучены. 37-88-53.

■ **КОТЯТ домашних**, 1,5 мес.: котики и кошечки - серенькие, рыженькие, черненькие, приучены к туалету, ухоженные, чистенькие, очень милые. 8-950-926-24-92.

■ **КОТЯТ**, 1,5 мес.: котики и кошечки, окрасы черный с белым и серенький. 8-961-151-18-16. Рая.

■ **КОТИК светло бежев. окраса** живет один в квартире уже год - хозяйка умерла. Приезжают кормить 1 раз в неделю. Добрый, ласковый, общительный, мечтает найти хозяев. ФОТО ЕСТЬ НА Авито. 8-920-274-57-76.

■ **КОТЯТ** 2-мес. черного окраса, здоровеньких, очень шустрых. 8-961-151-18-16.

■ **КОТИКА** черного окр., с блестящей шерсткой, 6 мес., очень ласкового, приученного. Живет на Зеленстрое. 37-88-53.

■ **КОШЕЧКУ**, 9 мес., дымчатого окраса, стерилиз., привита. 8-910-944-10-81.

■ **КРАСИВОГО ПУШИСТОГО КОТИКА**, молодого, спокойного, ласкового, здорового, кастрированного. 8-910-945-87-82.

■ **КОШЕЧКА маленькая**, черная с белой грудкой, 4 мес., ласковая, послушная, к лотку приучена, хочет в вашу добрую, неравнодушную семью. Будет безмерно благодарна. 8-919-089-11-78.

■ **ЩЕНКА**, девочку, 3,5 мес., родонач. – черная немецкая овчарка. 8-905-113-22-34.

■ **ЩЕНКОВ на выбор**: 2,5 мес., мальчики, обработаны, привиты, с ветпаспортом; помощь в кастрации по возрасту. Доставка по Туле и области. 8-953-953-16-47.

■ **СРОЧНО ЩЕНКОВ-МЕТИСОВ от охотничьей собаки**: 3 девочки, 4 мальчика, живут в п. Молодежном. 8-961-262-29-37.

■ **ЩЕНКОВ от маленькой собачки**, 3 мес., мальчики, привиты. 8-910-940-36-18.

■ **СОБАЧКУ небольшого размера**, девочку черного окраса, стерилизована, 2 г., добрая, знает команды, желат. в квартиру или дом. 8-960-608-14-25.

■ **ЩЕНКОВ-МЕТИСОВ**, 3 мес.: 3 дев. и 2 мальч., здоровы, проглистогонены, черные с белым, будут среднего размера. Можно в частный дом. Возм. доставка. 8-910-941-69-58, Екатерина.

■ **ЩЕНКОВ от сторожевой собаки**, 2 мес., мальчики и девочки, черные и рыжие. 8-961-151-18-16.

■ **ДВУХ ЩЕНКОВ, метисов волкодава и дворняжки**, мальчика и девочку, 8 мес., энергичных, звонких, чутких, для охраны дома. 8-953-421-33-70.

■ **КРАСИВЫХ ЩЕНКОВ-МЕТИСОВ от сторожевых собак**, работающих охранниками в ж/д организации, возраст 1,5 мес.: 5 девочек и 2 мальчика – 3 дев. пушистые беж. окраса, 1 белая с черн. головой, 1 черная; 1 мальчик беж., 2-й – белый с черной головой. Мама коричн. окр., среднего размера. Здоровы, активны, проглистованы. Будут среднего размера и отличными охранниками. Можем выслать фото. Возможна доставка недалеко от Тулы. 8-950-921-88-23, 8-902-843-96-61.

■ **КРАСИВЫХ ЩЕНКОВ**, 3 мес.: мальч. и дев., неприхотливы в еде, умные, здоровые. 8-915-688-19-64.

■ **ЩЕНКА-МЕТИСА**, 8 мес.: стерилизованная девочка, будет средне-крупной, подойдет для охраны частного дома. 8-960-603-67-53.

■ **ДВЕ БОЛЬШИЕ СОБАКИ**, лишившиеся хозяина (умер), оказались на улице: отец и сын, взрослые, стерилизованные, были хорошими сторожами, умные, понятливые, очень любят детей. Им нужен добрый хозяин и лучше, если их возьмут вместе, но можно и по отдельности. Наше отслеживание и помощь кормами и лекарствами гарантированы. 8-953-192-37-92.

■ **МОЛОДОГО кобелька среднего размера**, стройного, короткошерстного, серо-коричн. окраса, активного, подвижного, дружелюбного. 8-960-608-14-25.

## > Коллекционирование

### Предложение

■ **«АБАЖУР». КОЛЛЕКЦИОНЕР ОЦЕНИТ И КУПИТ ПЛАСТИНКИ, СТАТУЭТКИ, ХРУСТАЛЬ, ЗНАЧКИ, БИЖУТЕРИЮ, ШВЕЙНЫЕ МАШИНКИ, ИЗДЕЛИЯ ИЗ ЯНТАРЯ, МЕЛЬХИОР, КНИГИ, ЕЛОЧНЫЕ ИГРУШКИ, СЕРВИЗЫ, БИНОКЛИ, ПИАНИНО. 38-47-73, 8-953-421-38-18.** (№1434)

■ **ОЦЕНКА И ПОКУПКА ЛЮБЫХ СТАРИННЫХ ПРЕДМЕТОВ БЫТА, ИСКУССТВА, ВОЕННОЙ АТРИБУТИКИ: часы, картины, иконы, статуэтки, столовые приборы, самовары и т.д. ОЦЕНКА И КОНСУЛЬТАЦИЯ БЕСПЛАТНО. ВЫЕЗД НА ДОМ. 38-42-35, 8-903-840-42-35 (можно писать на ВОТСАП).** (№133)

■ **АНТИКВАР ДОСТОЙНО ОЦЕНИТ И ДОРОГО КУПИТ ИКОНЫ, СТАТУЭТКИ, ПОСУДУ, САМОВАРЫ, ЗНАЧКИ, КНИГИ, ШВ. МАШИНКИ, ПИАНИНО И МН. ДРУГОЕ. ВЫСОКОЙ ОПЛАТОЙ ВЫ ОСТАНЕТЕСЬ ДОВОЛЬНЫ. Тел: 38-47-11, 8-950-9000-328.** (№241)

■ **ДОРОГО. АНТИКВАРНЫЙ МАГАЗИН НА УЛ. КОЛЕТВИНОВА, Д. 6, ДОРОГО ОЦЕНИТ И КУПИТ: СТАТУЭТКИ ИЗ ФАРФОРА И МЕТАЛЛА, САМОВАРЫ, СЕРЕБРО, ЗНАЧКИ, МЕБЕЛЬ, СТОЛОВЫЕ ПРИБОРЫ, ПОСУДУ, ПАТЕФОНЫ, КНИГИ, ЧАСЫ, КАРТИНЫ, ДЕТСКИЕ ИГРУШКИ, ЕЛОЧНЫЕ ИГРУШКИ, МАРКИ, БУМАЖНЫЕ ДЕНЬГИ, МОНЕТЫ, ФОТОГРАФИИ И ЛЮБЫЕ ДРУГИЕ ПРЕДМЕТЫ СТАРИНЫ ДО И ПОСЛЕ 1917 Г. ПРЕДЛАГАЙТЕ ВСЕ!!! ДЕНЬГИ СРАЗУ. ПРИХОДИТЕ К НАМ ПО АДРЕСУ: ТУЛА, УЛ. КОЛЕТВИНОВА, Д. 6 (ВЫВЕСКА «АНТИКВАРИАТ»). «АНТИКВАРНЫЙ МАГАЗИН АНТИКВАРИАТ». ИЛИ МОЖЕМ ПОДЪЕХАТЬ К ВАМ. ТУЛА, ОБЛАСТЬ. 58-21-32, 8-950-922-45-75. (ВОТСАП).** (№261)

### Спрос

■ **КУПЛЮ ЛЮБЫЕ ПРЕДМЕТЫ ЦАРСКОГО И СОВЕТСКОГО ПЕРИОДА ДО 1985 Г. ПРЕДЛАГАЙТЕ ВСЕ, РАССМОТРИМ. ОПЛАТА СРАЗУ. ПРИЕДЕМ В ОБЛАСТЬ. 8 (4872) 38-43-57, 8-903-840-43-57.** (№1837)

■ **АНТИКВАРНЫЙ МАГАЗИН «ДИЛИЖАНС» КУПИТ ПО ВЫГОДНЫМ ЦЕНАМ САМОВАРЫ, СТАТУЭТКИ ИЗ ФАРФОРА И БРОНЗЫ, ИКОНЫ, КАРТИНЫ, ЗНАЧКИ, ЗНАКИ, ЖЕТОНЫ, МОНЕТЫ, ЕЛОЧНЫЕ ИГРУШКИ, ЗНАМЕНА, МУЗ. ИНСТРУМЕНТЫ, ЮВЕЛИРНЫЕ ИЗДЕЛИЯ, КНИГИ, ЖУРНАЛЫ, МЕХАНИЧЕСКИЕ ЧАСЫ, РАДИОАППАРАТУРУ, ПРЕДМЕТЫ ИЗ СЕРЕБРА И МЕЛЬХИОРА, ЮВЕЛИРНЫЕ УКРАШЕНИЯ. 58-34-65, 8-953-436-34-65. ВЫЕЗД СПЕЦИАЛИСТА, БЕСПЛАТНАЯ КОНСУЛЬТАЦИЯ. ОПЛАТА НА МЕСТЕ.** (№240)

■ **МАГАЗИН «ТОВАРЫ СССР» КУПИТ ДОРОГО ТОВАРЫ СССР: СТАТУЭТКИ (ФАРФОР, МЕТАЛЛ И Т.Д.), САМОВАРЫ, ПОДСТАКАННИКИ, ИЗДЕЛИЯ ИЗ СЕРЕБРА, ЗНАЧКИ, МЕБЕЛЬ, КОЛОКОЛЬЧИКИ, ВИЛКИ, ЛОЖКИ, ПОСУДУ, ВАЗЫ, ХРУСТАЛЬ, ПОДСВЕЧНИКИ, БИНОКЛИ, ФОТОАППАРАТЫ, ПРИЕМНИКИ, МАГНИТОФОНЫ, ПАТЕФОНЫ, ПРОИГРЫВАТЕЛИ ПЛАСТИНОК, ПЛАСТИНКИ, КНИГИ, ЧАСЫ (ЛЮБЫЕ), КАРТИНЫ, СУВЕНИРЫ, ЛЮСТРЫ, НАСТОЛЬНЫЕ ЛАМПЫ, БИЖУТЕРИЮ (БУСЫ, БРОШИ И Т.Д.), ДЕТСКИЕ СОВЕТСКИЕ ИГРУШКИ (СОЛДАТИКИ, МАШИНКИ, КУКЛЫ И Т.Д.), ЕЛОЧНЫЕ ИГРУШКИ (СТЕКЛЯННЫЕ, ВАТНЫЕ, КАРТОННЫЕ), ЭЛ/ГИРЛЯНДЫ, ПИВНЫЕ КРУЖКИ, ФЛАГИ, ТОВАРЫ С АТРИБУТИКОЙ ОЛИМПИАДЫ-1980, ВКЛАДЫШИ ОТ ЖВАЧЕК, МОНЕТЫ, БУМАЖНЫЕ ДЕНЬГИ, ОТКРЫТКИ, МАРКИ, ДОКУМЕНТЫ, ФОТО, ПРЕДМЕТЫ ИЗ БРОНЗЫ И ЛАТУНИ, ЛЮБЫЕ ДРУГИЕ ПРЕДМЕТЫ СТАРИНЫ ДО И ПОСЛЕ 1917 Г. ПОДЪЕДУ САМ В УДОБНОЕ ВАМ ВРЕМЯ ИЛИ ПРИХОДИТЕ К НАМ ПО АДРЕСУ: УЛ. КОЛЕТВИНОВА, 6 (ВХОД СО СТОРОНЫ ул. ОБОРОННОЙ). 8-920-742-63-42.** (№262)

## > Материалы, техника

### Куплю

■ **СКУПКА МЕТАЛЛА. САМОВЫВОЗ. ОЦЕНКА НА МЕСТЕ. ТУЛА И ОБЛАСТЬ.** 8-902-846-23-60. (№174)

■ **КУПЛЮ МЕТАЛЛОЛОМ ДОРОГО. САМОВЫВОЗ.** 8-953-433-75-27. (№175)

■ **РАДИОДЕТАЛИ СССР, ПЛАТЫ. ПРИБОРЫ, КОНДЕНСАТОРЫ, РЕЗИСТОРЫ, ТРАНЗИСТОРЫ, МИКРОСХЕМЫ, ПЕРЕКЛЮЧАТЕЛИ, РАЗЪЕМЫ, РЕЛЕ. ОСЦИЛЛОГРАФЫ, САМОПИСЦЫ, ГЕНЕРАТОРЫ, ЧАСТОТОМЕРЫ И ДР. КОМПЬЮТЕРЫ ПЭВМ, ЭВМ.** 8-953-196-29-91. (№178)

## > Мебель, быттехника

### Куплю

■ **ВЫВЕЗУ ИЛИ КУПЛЮ НЕДОРОГО НЕИСПРАВНЫЙ ХОЛОДИЛЬНИК И СТИР. МАШ.** 8-950-927-75-28. (№212)

## > Работа

### Требуются

■ **ЗАМ. ДЛЯ РУКОВОДИТЕЛЯ.** 8-953-189-70-68. (№167)

■ **РАБОТА/ПОДРАБОТКА. ОТКРЫТ НАБОР ПО НЕСКОЛЬКИМ НАПРАВЛЕНИЯМ.** 8-915-688-54-07. (№14)

■ **РАСКЛЕЙЩИКИ РЕКЛ. ОБЪЯВЛ. 400-1000 Р./ДЕНЬ.** 8-915-698-4949. (№115)

■ **ОФИСНЫЕ СОТРУДНИКИ.** 8-910-555-20-68. (№166)

■ **РАБОТА/ПОДРАБОТКА.** 8-953-189-70-68. (№168)

■ **подРАБОТКА. ОФИС. 2000 р./смена.** 8-995-692-46-70. (№169)

■ **40 000 руб. ДИСПЕТЧЕР.** 8-995-927-83-61. (№170)

■ **СРОЧНО НА ВЕДЕНИЕ ПЕРЕГОВОРОВ С КЛИЕНТАМИ. ГР. 5/2. ДО 35 ТЫС. Р.** 58-43-06. (№171)

■ **ПОДРАБОТКА, ЛУЧШИЙ ВАРИАНТ. 3-4 ЧАСА.** 8-953-957-26-02. (№172)

■ **ГРУЗЧИКИ: СВОБОДНЫЙ ГРАФИК, З/П 1000-1500 Р./ДЕНЬ.** 8-953-433-75-27. (№177)

■ **ОХРАННИКИ В ЧОП «ДРУЖИНА» НА ОБЪЕКТЫ ТУЛЫ И ОБЛАСТИ. ГР. 1/2 И НОЧНЫЕ, ЗП 2300-3500 Р./СУТКИ. 8-920-893-63-00.** (№216)

### Ищу работу

■ **ОБЛИЦОВКА ПЛИТКОЙ, ОБШИВКА ВАГОНКОЙ, ПАНЕЛЯМИ. УСТАНОВКА ДВЕРЕЙ. УКЛАДКА ЛАМИНАТА, ШПАКЛЕВКА, ПОКЛЕЙКА ОБОЕВ. СТОЛЯРНО-ПЛОТНИЦКИЕ РАБОТЫ.** 8-910-943-83-59. (№35)

## > Сообщения

■ **СРОЧНО ДЕНЬГИ ПОД ЗАЛОГ АВТО ДО 500 000 РУБ. (АВТО И ПТС ОСТАЮТСЯ У ВАС).** 8-953-967-06-66. Татьяна. (№219)

■ **ДЕНЬГИ ПОД ЗАЛОГ ЛЮБОЙ НЕДВИЖИМОСТИ. ЛЮБЫЕ СУММЫ ВСЕМ 100%. (КОМФОРТНЫЕ УСЛОВИЯ).** 8-953-967-06-66. Татьяна. (№220)

■ **УТЕРЯННЫЙ АТТЕСТАТ О СРЕДНЕМ (ПОЛНОМ) ОБЩЕМ ОБРАЗОВАНИИ, ВЫДАННЫЙ В 2008 ГОДУ ЦО ГИМНАЗИЯ №11 НА ИМЯ БЕРЕЗИНОЙ ТАТЬЯНЫ ВАДИМОВНЫ, СЧИТАТЬ НЕДЕЙСТВИТЕЛЬНЫМ.** (№258)

## > Теле-, видеотехника

### Предложение

■ **УСТАНОВКА, НАСТРОЙКА АНТЕНН. СПУТНИКОВОЕ ТВ МТС. ТРИКОЛОР-ТВ. КОМПЛЕКТУЮЩИЕ.** 8-920-755-54-69. (№228)

## > Услуги

### Ремонт бытовой техники

■ **СРОЧНЫЙ РЕМОНТ СТИРАЛЬНЫХ МАШИН НА ДОМУ. ГАРАНТИЯ 3 ГОДА. СТАЖ РАБОТЫ 19 ЛЕТ. ВСЕ ЗАПЧАСТИ В НАЛИЧИИ. С 8.00 до 22.00. Тел. 8 (4872) 79-06-12.** (№634)

■ **РЕМОНТ СТИРАЛЬНЫХ МАШИН ВСЕХ МАРОК. Тел. 8 (4872) 58-30-03.** (572)

■ **НЕДОРОГО ОТРЕМОНТИРУЮ СТИРАЛЬНЫЕ МАШИНЫ ВСЕХ МАРОК У ВАС ДОМА В ДЕНЬ ОБРАЩЕНИЯ. 100%-НАЯ ГАРАНТИЯ ЛИБО ВЕРНУ ДЕНЬГИ. С 8.00 до 22.00. Тел. 8 (4872) 24-20-17. ВЛАДИМИР.** (№735)

■ **СРОЧНЫЙ РЕМОНТ СТИРАЛЬНЫХ И ПОСУДОМОЕЧНЫХ МАШИН, ХОЛОДИЛЬНИКОВ, ДУХОВОК, ВАРОК, ПЛИТ. НИЗКИЕ ЦЕНЫ, ГАРАНТИЯ. СТАЖ 30 ЛЕТ. ПЕНСИОНЕРАМ СКИДКИ.** 47-66-17, 8-910-941-25-21. (№1176)

■ **РЕМОНТ СТИРАЛЬНЫХ МАШИН И ХОЛОДИЛЬНИКОВ У ВАС ДОМА. Гарантия. Обслуживание. Качественные запчасти, всегда в наличии. Режим работы с 8.00 до 21.00, без выходных. Выезд в день обращения. Работаю без посредников. Владимир 8-950-902-52-05.** (№1852)

■ **ПРОФ. РЕМОНТ и ПОДКЛЮЧЕНИЕ АВТОМАТ. СТИР. МАШ. ВЯТКА, ARDO, INDESIT, ARISTON, ZANUSSI, BOSCH, SAMSUNG и т.п. на дому.** Тел.:58-02-40, 42-29-40, 8-953-961-86-90. (№78)

■ **КАЧЕСТВ. РЕМОНТ ХОЛОД., в т.ч. СТИНОЛ, INDESIT, АТЛАНТ, BEKO, VESTEL и др. ЗАМЕНА РЕЗИНЫ. ВСЕ ВИДЫ.** 58-02-40, 42-29-40, 8-953-961-86-90. (№79)

■ **СРОЧНЫЙ РЕМОНТ СТИР. МАШ. И ХОЛОД. ВСЕХ МОДЕЛЕЙ. ЗАМЕНА РЕЗИНЫ НЕДОРОГО.** 58-02-40, 8-953-961-86-90. (№80)

■ **ЧАСТНЫЙ МАСТЕР. РЕМОНТ ХОЛОДИЛЬНИКОВ, СТИРАЛЬНЫХ, ПОСУДОМОЕЧНЫХ МАШИН И ДР. ТЕХНИКИ НА ДОМУ. ОПЫТ БОЛЕЕ 15 ЛЕТ. НА ВСЕ РАБОТЫ КВИТАНЦИЯ И ГАРАНТИЯ. ЗВОНИТЕ, И ВАША ТЕХНИКА БУДЕТ РАБОТАТЬ УЖЕ СЕГОДНЯ. 8-920-774-60-54. АЛЕКСАНДР.** (№209)

■ **ПКФ «ЕВРОТЭН»: РЕМОНТ СТИРАЛЬНЫХ МАШИН И ХОЛОДИЛЬНИКОВ AEG, ARISTON, INDESIT, BOSCH, ELECTROLUX, ZANUSSI, LG, SAMSUNG И ДР. Тула, область. Гарантия. Низкие цены. С 9.00 до 21.00, без вых. 25-22-19, 8-962-274-74-30.** (№242)

■ **СРОЧНЫЙ РЕМОНТ ХОЛОДИЛЬНИКОВ И СТИРАЛЬНЫХ МАШИН. ЗАМЕНА ПОДШИПНИКОВ В НЕРАЗБОРНЫХ БАКАХ. З/Ч ДЕШЕВО.** 8-906-536-69-62. (№1585)

■ **РЕМОНТ ХОЛОДИЛЬНИКОВ АТЛАНТ, СТИНОЛ, ИНДЕЗИТ и др. Гарантия. Тула, область.** 8-950-912-95-68. **Вадим. РЕМОНТИРУЮ САМ.** (№86)

■ **РЕМОНТ СТИРАЛЬНЫХ МАШИН НА ДОМУ БЕЗ ПОСРЕДНИКОВ. ПРИЕМЛЕМЫЕ ЦЕНЫ. ОПЫТ РАБОТЫ БОЛЕЕ 15 ЛЕТ. ВЫЕЗД В ДЕНЬ ОБРАЩЕНИЯ. ГАРАНТИЯ ДО ТРЕХ ЛЕТ НА РАБОТУ И ЗАПЧАСТИ. ТУЛА И ОБЛАСТЬ. 8-920-774-60-54. АЛЕКСАНДР.** (№207)

■ **РЕМОНТ ХОЛОДИЛЬНИКОВ НА ДОМУ, ИМПОРТНЫХ И ОТЕЧ., ЛЮБОЙ СЛОЖНОСТИ. БОЛЬШОЙ ОПЫТ РАБОТЫ. ВЫЕЗД НА ДОМ В ДЕНЬ ОБРАЩЕНИЯ. СРОЧНЫЙ ВЫЕЗД, ИНДИВИДУАЛЬНЫЙ ПОДХОД. ПОМОГУ СЕКОНОМИТЬ НА РЕМОНТЕ РАБОТАЮ БЕЗ ПОСРЕДНИКОВ. ГАРАНТИЯ ДО ТРЕХ ЛЕТ.** 8-920-774-60-54. АЛЕКСАНДР. (№208)

■ **РЕМОНТ ХОЛОДИЛЬНИКОВ. Гарантия.** 8-950-909-94-46. (№213)

■ **РЕМОНТ ХОЛОДИЛЬНИКОВ. Квитанция. Гарант.** 8-903-840-76-38. (№214)

■ **РЕМОНТ ХОЛОДИЛЬНИКОВ У ВАС ДОМА. Гарант.** 38-55-13. (№215)

# ЧАСТНЫЕ ОБЪЯВЛЕНИЯ

на правах рекламы

Каталог организаций Тулы
MYSLO.RU/ORGANIZATIONS

## Ремонт ТВ, компьютеров. Интернет

■ **КВАЛИФ. РЕМОНТ ТВ (в т.ч. ЖК, ПЛАЗМА). Гарантия. Низкие цены. Вызов на дом. 42-03-75, 8-920-276-63-90.** (№3)
■ **НЕДОРОГОЙ РЕМОНТ ТЕЛЕВИЗОРОВ, в т.ч. ЖК и ПЛАЗМА. Ремонт и подбор ПУЛЬТОВ ДУ. УСТАНОВКА ПРИСТАВОК ЦИФРОВОГО ЭФИРНОГО ТЕЛЕВИДЕНИЯ. Тула и обл.** 42-32-18, 8-920-276-71-48. (№1836)
■ **НЕДОРОГОЙ РЕМОНТ ТЕЛЕВИЗОРОВ ВСЕХ МАРОК.** 37-66-57. (№45)
■ **ПРОФЕССИОНАЛЬНЫЙ РЕМОНТ ТЕЛЕВИЗОРОВ. Низкие цены, гарантия.** 45-41-59, 8-903-843-79-88. (№136)
■ **РЕМОНТ ТВ. НЕДОРОГО. ГАРАНТИЯ. ЛЮБОЙ Р-Н. СТАЖ 20 Л. 8-903-840-55-15.** (№202)
■ **РЕМОНТ ТВ. ГАРАНТИЯ 1 Г., СТАЖ 20 Л. СВИДЕТЕЛЬСТВО. ЦЕНТР., ПРИВОКЗАЛЬНЫЙ Р-Н 8-953-959-53-80. ЗАРЕЧЬЕ-СОВЕТСКИЙ 38-55-15. ГЛУШАНКИ-ПРОЛЕТАРСКИЙ 8-953-186-34-43.** (№203)
■ **РЕМОНТ ПО НИЗКИМ ЦЕНАМ ЛЮБЫХ ТЕЛЕВИЗОРОВ**. 38-54-44. (№253)
■ **КОМПЬЮТЕРНЫЙ МАСТЕР.** 8-953-955-22-55. (№260)

## Сантехуслуги

■ **САНТЕХРАБОТЫ. Гарантия. Качество.** 8-953-423-20-65. (№1813)
■ **САНТЕХНИКА, ОТОПЛЕНИЕ.** 8-960-595-26-35. Игорь. (№61)
■ **САНТЕХНИК.** 8-952-187-95-72. (№77)
■ **САНТЕХНИК. ЗАМЕНА ТРУБ, УНИТАЗОВ, ВАНН, СМЕСИТЕЛЕЙ. ООО «Мастер-71». master-71.ru** 38-58-93, 8-953-44-333-44. (№1766)
■ **ВОДОПРОВОД. КАНАЛИЗАЦИЯ, ОТОПЛЕНИЕ. ЗАМЕНА, МОНТАЖ. ООО «Мастер-71». master-71.ru** 38-58-93, 8-953-44-333-44. (№1767)
■ **ЗАСОРЫ ЛЮБОЙ СЛОЖНОСТИ: КВАРТИРА, ЧАСТНЫЙ ДОМ, ПРОИЗВОДСТВО. Оперативно. Проф. оборудование. ООО «Мастер-71». master-71.ru** 38-58-93, 8-953-44-333-44. (№1768)
■ **ВАННАЯ КОМНАТА «ПОД КЛЮЧ» ЗА 10 ДНЕЙ. Договор. Гарантия. ООО «Мастер-71». master-71.ru** 58-58-93, 8-953-44-33-456. (№1772)
■ **АВАРИЙНАЯ ПРОЧИСТКА КАНАЛИЗАЦИОННЫХ ТРУБ ДАВЛЕНИЕМ ВОДЫ. Гарантия.** 8-903-845-55-25, 39-32-85, 8-910-943-57-30. (№1844)
■ **САНТЕХНИЧЕСКИЕ РАБОТЫ ЛЮБОЙ СЛОЖНОСТИ. СВОЙ МАГАЗИН САНТЕХНИКИ. Наш сайт mer440.ru** 8-953-440-0-440. (№1857)
■ **ЗАМЕНА, УСТАНОВКА ВОДЯНЫХ СЧЕТЧИКОВ. Наш сайт mer440.ru** 8-953-440-0-440. (№1860)
■ **САНТЕХРАБОТЫ. ПРОЧИСТКА КАНАЛИЗАЦИИ.** 42-98-07, 8-910-941-07-30. (№5)
■ **АКРИЛОВЫЕ ВАННЫ-ВКЛАДЫШИ. УСТАНОВКА. ЭМАЛИРОВКА.** 565-109, 8-950-919-36-77. (№44)
■ **САНТЕХНИКА. МАСТЕР НА ЧАС и БОЛЕЕ. НАЛ/БЕЗНАЛ. ВОЗМ. СРОЧНЫЙ ВЫЗОВ.** 38-49-52, 8-905-117-58-14. (№66)
■ **САНТЕХНИК. ЗАМЕНА ТРУБ, БАТАРЕЙ, КОТЛОВ**. 8-905-117-58-14. (№67)
■ **САНТЕХРАБОТЫ. МЕЛКИЙ РЕМОНТ И ЗАМЕНА САНТЕХНИКИ.** 8-930-890-37-71. (№227)
■ **САНТЕХРАБОТЫ ЛЮБОЙ СЛОЖНОСТИ ПРИ ТЕКУЩЕМ РЕМОНТЕ. УСТАНОВКА СЧЕТЧИКОВ. Выезд в область.** 8-920-792-56-01, 40-03-56. (№264)

## Строительство и ремонт

■ **ЭЛЕКТРИКА: ЗАМЕНА ПРОВОДКИ, УСТАНОВКА И ПЕРЕНОС РОЗЕТОК И ВЫКЛЮЧАТЕЛЕЙ. НЕДОРОГО.** 8-905-629-77-88, 58-04-00. (№2)
■ **ЭЛЕКТРИКА.** Т. 8-960-595-26-35. (№62)
■ **РЕМОНТ КВАРТИР. ОТДЕЛОЧНЫЕ РАБОТЫ.** Т. 8-960-595-26-35. (№63)
■ **МАСТЕР НА ЧАС.** 8-950-908-02-57. (№76)
■ **ВСЕ ВИДЫ СТРОИТЕЛЬНЫХ РАБОТ. ПЕНСИОНЕРАМ СКИДКА 25%. 8-960-465-63-41, 8-920-778-47-77.** (№199)
■ **КРОВЕЛЬНЫЕ РАБОТЫ: ДОМА, ДАЧИ, ГАРАЖИ, СКЛАДЫ, АНГАРЫ, ЗАВОДЫ, МКД. МЕТАЛЛОЧЕРЕПИЦА, ПРОФЛИСТ, ОНДУЛИН, ШИФЕР, МЯГКАЯ КРОВЛЯ «ТЕХНОНИКОЛЬ». Тула и область. Нал./безнал. Выезд и замер бесплатно. Качественно, недорого. Заключение договора.** 8-953-419-35-47. (№211)
■ **СРОЧНЫЙ ВЫЗОВ ЭЛЕКТРИКА. Качество. Гарантия. 8-930-892-71-11.** (№217)
■ **ЭЛЕКТРИК. ЗАМЕНА ЭЛ/ПРОВОДКИ. 8-962-278-20-17.** (№218)
■ **СТРОИТЕЛИ: РЕМОНТ КРЫШ И ДОМОВ. ВЫПОЛНЯЕМ ВСЕ ВИДЫ РАБОТ, СО СВОИМ МАТЕРИАЛОМ И БЕЗ. РЕМОНТ КВАРТИР. ПОДНЯТИЕ ДАЧ, ФУНДАМЕНТЫ, ХОЗБЛОКИ, ОТМОСТКИ, ОБШИВКА ФАСАДОВ, САЙДИНГ, ВАГОНКА. ВНУТРЕННЯЯ ОТДЕЛКА. ЗАБОРЫ, СВАРКА. ЗАМЕНА ВЕНЦОВ ПОД ДОМ. ПЕЧНЫЕ РАБОТЫ. ЗАЧИСТКА ТЕРРИТОРИИ. ВЫЕЗД И ОЦЕНКА БЕСПЛАТНО!** 8-920-777-67-07, 8-903-038-04-88. (№237)
■ **ПОКЛЕЙКА ОБОЕВ, ШПАКЛЕВКА, ЭЛЕКТРИКА и др. ПЕНСИОНЕРАМ СКИДКИ.** 8-920-279-50-73. (№243)
■ **РЕМОНТ КВАРТИР ЛЮБОЙ СЛОЖНОСТИ. ПОКЛЕЙКА ОБОЕВ, ЛАМИНАТ, ВЫРАВНИВАНИЕ СТЕН, РЕМОНТ ПОТОЛКОВ, ЗАМЕНА ДВЕРЕЙ.** 8-968-600-67-97. (№248)
■ **СТРОИТЕЛЬНАЯ БРИГАДА. ВСЕ ВИДЫ СТРОИТЕЛЬНЫХ РАБОТ: КРОВЛЯ, КРЫШИ, ЗАБОРЫ, ФУНДАМЕНТЫ, САЙДИНГ, ХОЗБЛОКИ, ОТМОСТКИ, ДОМА, БЕСЕДКИ. ПЕЧНЫЕ РАБОТЫ, ОТДЕЛКА И РЕМОНТ.** 8-960-600-17-86. (№249)
■ **СТРОИТЕЛЬНАЯ БРИГАДА. КВАРТИРЫ: САНТЕХНИКА, ЭЛЕКТРИКА, ПОЛЫ, БАЛКОНЫ, ОБОИ. ДОМА: КРЫШИ, ЗАБОРЫ, САЙДИНГ, ПОЛЫ, ЭЛЕКТРИКА, ПЕЧНЫЕ РАБОТЫ. ТУЛА И ОБЛАСТЬ.** 8-906-539-12-61. Сергей. (№250)
■ **СТРОИТЕЛЬНАЯ БРИГАДА: ДОМА С НУЛЯ, БАНИ, БЕСЕДКИ, ХОЗБЛОКИ, ВЕРАНДЫ. КРЫШИ, ФУНДАМЕНТЫ, ОТМОСТКИ, САЙДИНГ, ЗАБОРЫ. РЕМОНТ И ЗАМЕНА ПОЛОВ. ПЕЧНЫЕ РАБОТЫ И МН. ДР. ПЕНСИОНЕРАМ СКИДКА 20%.** 8-903-659-72-72. Алексей. (№251)
■ **ПЛИТКА. ДИКИЙ КАМЕНЬ. ЛАМИНАТ. ЛИНОЛЕУМ. ООО «Мастер-71». master-71.ru** 38-58-93, 8-953-44-333-44. (№1769)
■ **ПОКЛЕЙКА ОБОЕВ. ЖИДКИЕ ОБОИ. ШТУКАТУРКА, ШПАКЛЕВКА. ЛЮБЫЕ ОТДЕЛОЧНЫЕ РАБОТЫ. ООО «Мастер-71». master-71.ru** 38-58-93, 8-953-44-333-44. (№1770)
■ **ЭЛЕКТРИК. УСТРАНЕНИЕ НЕИСПРАВНОСТЕЙ. РЕМОНТ, ПОЛНАЯ ЗАМЕНА ЭЛЕКТРИКИ, ЗАМЕНА РОЗЕТОК, ВЫКЛЮЧАТЕЛЕЙ, ЛЮСТР. ООО «Мастер-71». master-71.ru** 38-58-93, 8-953-44-333-44. (№1771)
■ **ТЕЧЕТ БАЛКОН.** 8-920-745-12-09. (№1826)
■ **БАЛКОНЫ В ЖИЛУЮ КОМНАТУ.** 8-920-745-12-09. (№1828)
■ **БАЛКОНЫ. ПЛИТА, ПЕРИЛА, КРЫША.** 8-920-745-12-09. (№1829)
■ **КРЫЛЬЦО.** 8-920-745-12-09. (№1830)
■ **ТЕЧЕТ КРЫША.** 8-920-745-12-09. (№1831)
■ **СОСУЛЬКИ. УСТРАНЕНИЕ ПРИЧИН.** 8-920-745-12-09. (№1832, №1833)
■ **КЛАДОВКА.** 8-920-745-12-09. (№1834)
■ **РЕМОНТ И ПЕРЕПЛАНИРОВКА.** 8-920-745-12-09. (№1835)
■ **ВАННЫЕ КОМНАТЫ и ТУАЛЕТЫ ПОД КЛЮЧ. СВОЙ МАГАЗИН ОТДЕЛОЧНЫХ МАТЕРИАЛОВ. Наш сайт mer440.ru** 8-953-440-0-440. (№1856)
■ **НАТЯЖНЫЕ ПОТОЛКИ. Наш сайт mer440.ru** 8-953-440-0-440. (№1858)
■ **УСТАНОВКА ВХОДНЫХ И МЕЖКОМНАТНЫХ ДВЕРЕЙ. Наш сайт mer440.ru** 8-953-440-0-440. (№1859)
■ **СТРОИТЕЛИ: РЕМОНТ КРЫШ, ФУНДАМЕНТЫ, САЙДИНГ. ДОМА С НУЛЯ. РЕМОНТ КВАРТИР.** 8-906-537-12-46. (№32)
■ **СРОЧНЫЙ ВЫЗОВ САНТЕХНИКА, ЭЛЕКТРИКА и мн. др. НАЛ/БЕЗНАЛ.** 8-905-117-58-14. (№65)
■ **ВЫВОЗ И ДЕМОНТАЖ МЕТАЛЛОЛОМА: чугунных ванн, холодильников, радиаторов, стиральных машин и пр. Вывоз мусора.** 8-905-115-72-68. (№94)
■ **ОБЛИЦОВКА ПЛИТКОЙ, ШТУКАТУРКА, САНТЕХРАБОТЫ, ЛЮБАЯ ОТДЕЛКА. БОЛЬШОЙ ОПЫТ И СТАЖ. КАЧЕСТВО, ЛОЯЛЬНОСТЬ В ЦЕНЕ.** 8-960-595-23-09. (№103)
■ **РЕМОНТ КВАРТИР ПОД КЛЮЧ.** 8-953-973-00-29. (№109)
■ **РЕМОНТ КВАРТИР.** 79-00-47. (№110)
■ **РЕМОНТ ВАННОЙ.** 79-00-47. (№111)
■ **ВСЕ ВИДЫ ОТДЕЛОЧНЫХ РАБОТ. СТЯЖКА ПОЛА, ОБОИ, ПЛИТКА, ПОТОЛОК И МН. ДРУГОЕ.** 79-00-47. (№112)
■ **БРИГАДА СТРОИТЕЛЕЙ. КРОВЛЯ, САЙДИНГ, ПРИСТРОЙКИ, БЕСЕДКИ, ЗАБОРЫ И ДР.** 8-906-530-31-50. (№117)
■ **БРИГАДА СТРОИТЕЛЕЙ. САЙДИНГ. ВЕРАНДЫ. БЕСЕДКИ.** 8-906-530-31-50. (№118)
■ **БРИГАДА СТРОИТЕЛЕЙ СО СВОИМ МАТЕРИАЛОМ. ПРИСТРОЙКИ, КРЫШИ, САЙДИНГ И ДР.** 8-960-607-89-45. (№119)
■ **КРОВЛЯ И РЕМОНТ КРЫШ.** 8-920-799-06-90. (№120)
■ **САЙДИНГ ПОД КЛЮЧ.** 8-915-698-49-49. (№121)
■ **СТЯЖКА ПОЛА.** 79-00-47. (№122)
■ **СТРОИТЕЛЬСТВО ПРИСТРОЕК И ВЕРАНД.** 79-00-47. (№123)
■ **САЙДИНГ СО СВОИМ МАТЕРИАЛОМ.** 8-915-698-49-49. (№124)
■ **КРОВЛЯ КРЫШ.** 8-915-698-49-49. (№125)
■ **РЕМОНТ КРОВЛИ. ФАСАДНЫЕ РАБОТЫ. ВАГОНКА. РЕМОНТ И РЕСТАВРАЦИЯ СТАРЫХ ДАЧ.** 8-906-530-31-50. (№126)
■ **ТЕЧЕТ БАЛКОН.** 8-920-745-12-09. (№137)
■ **СОСУЛЬКИ, ЛЕД, СНЕГ.** 8-920-745-12-09. (№138)
■ **КРЫЛЬЦО. СТУПЕНЬКИ.** 8-920-745-12-09. (№139)
■ **КЛАДОВКА.** 8-920-745-12-09. (№140)
■ **ПЕРЕПЛАНИРОВКА.** 8-920-745-12-09. (№141)
■ **ТЕЧЕТ КРЫША.** 8-920-745-12-09. (№142)
■ **ЛЕСТНИЦЫ.** 8-920-745-12-09. (№143)
■ **СТУПЕНЬКИ.** 8-920-745-12-09. (№144)
■ **РЕМОНТ БАЛКОНОВ**. 8-920-745-12-09. (№146)
■ **БАЛКОННАЯ ПЛИТА.** 8-920-745-12-09. (№147)
■ **РАЗДВИЖНЫЕ СТЕНЫ.** 8-920-745-12-09. (№148)
■ **ВОРОТА, КАЛИТКИ, ОГРАЖДЕНИЯ.** 8-920-745-12-09. (№149)
■ **РЕШЕТКИ.** 8-920-745-12-09. (№150)
■ **ДВЕРИ.** 8-920-745-12-09. (№151)
■ **НАВЕСЫ.** 8-920-745-12-09. (№152)
■ **КОЗЫРЬКИ.** 8-920-745-12-09. (№153)
■ **РЕМОНТ ДОМОВ.** 8-920-745-12-09. (№154)
■ **САЙДИНГ.** 8-920-745-12-09. (№155)
■ **БАЛКОНЫ: РЕМОНТ, УСТАНОВКА.** 8-920-745-12-09. (№156)
■ **ДАЧА: РЕМОНТ, СПИЛ.** 8-920-745-12-09. (№157)
■ **ВСЕ ВИДЫ ОТДЕЛОЧНЫХ РАБОТ НЕДОРОГО, КАЧЕСТВЕННО И В СРОК. ЛАМИНАТ, ЭЛЕКТРИКА, ПЛИТКА, ОБОИ, ШПАКЛЕВКА, САНТЕХНИКА.** 8-901-198-81-30. (№210)
■ **ПОКЛЕЙКА ОБОЕВ, ШТУКАТУРКА ОТКОСОВ И МН. ДР.** 8-953-183-31-27. (№244)
■ **МУЖ НА ЧАС: ВЫПОЛНЯЕМ МЕЛКИЕ РАБОТЫ. Выезд в область.** 8-920-792-56-01, 40-03-56. (№263)
■ **МАСТЕР ДЛЯ ВАС. РЕМОНТ КВАРТИР И ОФИСОВ: электрика, сантехника, гипсокартон, полы любой сложности. МЕЛКИЙ ДОМАШНИЙ РЕМОНТ. ПЛОТНИЦКИЕ РАБОТЫ. ТЕЛ.: 8 (4872) 21-45-90, 8-920-767-24-90.** (№206)
■ **НАТЯЖНЫЕ ПОТОЛКИ. СЛИВ ВОДЫ, РЕМОНТ ПОРЕЗОВ. МАСТЕР НА ЧАС. СКИДКИ. Тел. 8-953-955-22-44.** (СЧ.11ч)

## Транспортные услуги

■ **ГРУЗЧИКИ, ГАЗЕЛИ, ЗИЛы. Дешево. 24-69-25, 8-920-742-41-36.** (№129)
■ **ОПЫТНЫЕ ГРУЗЧИКИ СО СВОИМ АВТО. НЕДОРОГО!** 79-24-20, 8-953-421-55-76. Дмитрий. (№1572)
■ **БРИГАДА ГРУЗЧИКОВ со своим а/м перевезет домашнюю, офисную мебель, стройматериалы в любое время.** 52-16-31, 8-905-629-07-39. (№230)
■ **ДОМАШНИЕ, ОФИСНЫЕ, ДАЧНЫЕ ПЕРЕЕЗДЫ. ГРУЗЧИКИ. Недорого.** 8-905-119-32-37. (№254)
■ **ВЫВОЗ МУСОРА. ГАЗЕЛЬ. ЗИЛ. КАМАЗ. ГРУЗЧИКИ. СКУПКА МЕТАЛЛА. ТУЛА, ОБЛ.** 8-953-433-75-27. (№176)
■ **КВАЛИФИЦИРОВАННЫЕ ГРУЗЧИКИ И ЛЮБОЙ ТРАНСПОРТ. Недорого.** 8-953-434-84-17. (№255)
■ **ПЕРЕВОЗ МЕБЕЛИ, ЛОМА, МУСОРА. ГРУЗЧ.** 8-902-900-8180. (№265)

## Прочие услуги

■ **ПРОФЕССИОНАЛЬНЫЙ СПИЛ САДОВЫХ ДЕРЕВЬЕВ. ВЫВОЗ ДЕШЕВО. 8-920-742-41-36.** (№132)
■ **СПИЛ И ОБРЕЗКА САДОВЫХ ДЕРЕВЬЕВ ПРОФЕССИОНАЛЬНО. УБОРКА ДАЧНЫХ УЧАСТКОВ. ВЫВОЗ. РУССКИЕ. 8-906-533-64-23.** (№1790)
■ **СПИЛ АВАРИЙНЫХ ДЕРЕВЬЕВ, БЛАГОУСТРОЙСТВО ТЕРРИТОРИИ. ВЫВОЗ МУСОРА. СКУПКА МЕТАЛЛОЛОМА. ТУЛА И ОБЛАСТЬ.** 8-953-433-75-27. (№173)
■ **УБОРКА ПОМЕЩЕНИЙ, МЫТЬЕ ОКОН.** 8-953-183-31-27. (№246)
■ **СОСУЛЬКИ, ЛЕД.** 8-920-745-12-09. (№1827)
■ **ПЕРЕТЯЖКА МЕБЕЛИ В ТУЛЕ И ОБЛАСТИ. 8-980-721-76-55.** (№58)
■ **ВЫВОЗ И ДЕМОНТАЖ МЕТАЛЛОЛОМА: чугунных ванн, холодильников, радиаторов, стиральных машин и пр. Вывоз мусора.** 8-905-115-72-68. (№93)
■ **СПИЛ АВАРИЙНЫХ ДЕРЕВЬЕВ ЛЮБОЙ СЛОЖНОСТИ, без предоплат, недорого, русские. Тула, область.** 8-905-115-72-68. (№95)
■ **СПИЛ АВАРИЙНЫХ ДЕРЕВЬЕВ ЛЮБОЙ СЛОЖНОСТИ, без предоплат, недорого, русские. ВЫВОЗПОРУБОЧНЫХ ОСТАТКОВ, ДРОБЛЕНИЕ ВЕТОК В ЩЕПУ. Тула, область.** 8-953-434-23-32. (№96)
■ **ПРЕДПРОДАЖНАЯ ПОДГОТОВКА САДОВЫХ УЧАСТКОВ И ТЕРРИТОРИЙ. ОБРЕЗКА ПЛОДОВЫХ ДЕРЕВЬЕВ. ПОКОС БУРЬЯНА, БОРЩЕВИКА МЕТОДОМ МУЛЬЧИРОВАНИЯ. НЕ ТРЕБУЕТ ВЫВОЗА. Тула, область.** 8-905-115-72-68. (№97)
■ **СНОС И ВЫВОЗ КАПИТАЛЬНЫХ СТРОЕНИЙ. Тула, область.** 8-920-273-51-63. (№98)
■ **ПЕРЕРАБОТКА ВЕТОК В ЩЕПУ ЩЕПОДРОБИЛКОЙ И ЕЕ АРЕНДА. Тула, область.** 8-920-273-51-63. (№99)
■ **РЕМОНТ И ПЕРЕТЯЖКА МЯГКОЙ МЕБЕЛИ. РЕМОНТ ПРУЖИННЫХ БЛОКОВ.** 48-44-33, 8-902-695-63-13. (№104)
■ **СПИЛ, ОБРЕЗКА.** 8-920-745-12-09. (№145)
■ **МЕБЕЛЬ НА ЗАКАЗ. СБОРКА И УСТАНОВКА НОВОЙ МЕБЕЛИ, в т.ч. встраивание техники. РЕМОНТ КОРПУСНОЙ и ПЕРЕТЯЖКА МЯГКОЙ МЕБЕЛИ. РЕСТАВРАЦИЯ СТАРИННОЙ МЕБЕЛИ. Быстро и качеств., без вых. 8-950-918-39-99, 8-915-690-27-77.** (№229)

## Дорогие читатели!

Если вы хотите поздравить своих родных, близких и любимых со знаменательной датой или просто напомнить им о тех нежных чувствах, которые вы к ним питаете, то наша рубрика «Поздравляем!» – это то, что вам нужно!

Наш адрес: Тула, пр. Ленина, 116, 1-й этаж, офис 9.
Тел. для справок 57-07-07, доб. 259.
Размещение стандартного поздравления стоит 600 рублей.

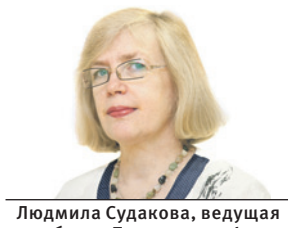

Людмила Судакова, ведущая рубрик «Поздравляем!» и «Благодарю».

СЛОБОДА myslo.ru ГАЗЕТА РОДНОГО ГОРОДА для всей семьи

**КУПОН БЕСПЛАТНОГО ОБЪЯВЛЕНИЯ**

Для рубрик "Знакомства" и "Животные": "Отдаю в добрые руки", "Помогите найти"

Текст объявления:

Ваши данные для контроля (не публикуются):
Ф.И.О. _____
Адрес, телефон _____

Адрес для писем: 300026, Тула-26, а/я 1431.

## Хочу сказать спасибо!

**Говорить добрые слова людям так легко и приятно. Поэтому не стесняйтесь выражать свои эмоции. Пишите нам, и ваше искреннее спасибо увидит вся Тульская область.**

Выражаю слова самой искренней благодарности **всем работникам социальной службы и их руководителю,** которые помогают мне, ветерану Великой Отечественной войны, ветерану труда, и всем одиноким пожилым людям, внося заботу и красоту в нашу стариковскую жизнь. От всей души поздравляю всех милых женщин с праздником 8 Марта! Желаю всем доброго здоровья, семейного благополучия, любви, улыбок, цветов, прекрасного весеннего настроения, большого счастья и успехов во всех ваших делах.

С благодарностью, Семен Васильевич Цуканов, 95 лет; Мясново, 11-й проезд, д. 43.

## Из-за выборов Президента в центре Тулы ограничат движение транспорта.

**Будьте внимательны.**

В период подготовки и проведения выборов Президента Российской Федерации в центре Тулы ограничат движение транспорта. Соответствующий указ подписал первый заместитель главы администрации города Дмитрий Ярцев.
Так, 13 марта с 00.00 до 23.59 18 марта по ул. Каминского на участке от ул. Тургеневской до проспекта Ленина, в межквартальном проезде, ограниченном домами № 22, 24, 24-б, 24-в, 26-а по ул. Демонстрации, будет запрещена остановка и стоянка всех видов транспортных средств.

## Губернский каток закроется 17 марта

**В этот день два вечерних сеанса пройдут под музыку тульских диджеев.**

17 марта Губернский каток в Туле завершит свою работу. Вечерние сеансы в 18.00 и 20.00 традиционно пройдут под музыку тульских диджеев. Состоится розыгрыш призов среди посетителей.
Напомним, в прошлом году каток завершил работу 2 апреля.

## > Прекрасная половина человечества

■ Порядочная тулячка 52/165/60, без в/п, познакомится с русским, добрым, некурящим мужчиной 50-60 лет. Тел. 8-920-776-33-98.

■ Женщина 58 лет, брюнетка, в/о, тулячка, без проблем, познакомится с порядочным мужчиной от 56 лет. 300000, Тула, г/п, а/я 2616.

■ Приятная, свободная, состоявшаяся, интеллигентная женщина 50/180 познакомится со свободным, здоровым, уверенным в себе русским мужчиной, туляком 50-55 лет, ростом выше 180 см. Вы – автолюбитель, вы намерены построить серьёзные отношения. Отвечу только на звонок. Иногородних прошу не беспокоить. Тел. 8-905-117-64-70.

■ Одинокая порядочная женщина, 63/168/80, не пью, не курю, вдова, детей не было. Жильем обеспечена, проживаю в районном городе. Познакомлюсь с русским, серьезным, порядочным, хозяйственным мужчиной от 60 до 70 лет, непьющим, несудимым, не зависимым от детей и внуков, для совместного проживания. Тел. 8-961-264-31-58.

■ Вдова приятной внешности желает познакомиться с мужчиной для совместного проживания, можно из сельской местности. Судимых и пьющих прошу не обращаться. Тел. 8-902-849-21-42.

■ Добросердечная одинокая женщина 64 лет, с широким кругозором, познакомится для серьезных отношений с одиноким порядочным мужчиной 60-70 лет – самодостаточным, без м/п, ж/п, в/п, любящим все прекрасное. А может быть, мы и есть одно целое на всю жизнь?.. Подробности по тел. 8-953-425-52-07.

■ Вдова 68/170/80 из Новомосковска, внуками и детьми не обременена. Познакомлюсь с мужчиной 68+, ростом выше 170 см, без в/п. Тел. 8-915-699-13-82.

■ Вдова, 72 года, 162/70, ищу ровесника с водительскими правами для совместной жизни на моей территории в Туле. Интересуюсь медициной, уделяю внимание здоровому питанию. Тел. 8-902-846-55-49.

■ Тулячка 49/170/80, без ж/п и м/п, познакомится с неженатым мужчиной от 45 лет для серьезных отношений. От вас смс на WhatsApp. Тел. 8-953-956-28-86.

■ Взрослая женщина, не потерявшая привлекательности, вдова, самодостаточная, образованная, из хорошей семьи, стройная – 160/57, автолюбитель. Буду хорошей любовницей и другом для достойного мужчины -обеспеченного, свободного, умного, деликатного, с твердым характером, из числа военных, вышедших в отставку, желательно вдовцом в возрасте от 60 до 70 лет. Тел. 8-950-929-05-27.

■ Одиноная вдова 68 лет, 165/60, обеспеченная, без м/п и ж/п, желает познакомиться с одиноким мужчиной 70-78 лет, можно самостоятельным инвалидом 3-2-й группы, без в/п, обеспеченным жильем, независимым от детей и внуков, проживающим в Туле или ближайшем пригороде, добрым, спокойным, приятным в общении. Чтобы вместе прожить оставшуюся жизнь во внимании и заботе друг о друге. Судимым, альфонсам, молодым и ради любопытства просьба не звонить. На дозвоны не отвечу. Тел. 8-910-075-01-05, до 22.00.

■ Женщина 65 лет познакомится с мужчиной до 65 лет, независимым от детей и внуков, без в/п и материальных проблем, для серьезных отношений. Альфонсам, пьющим, нерусским, из м.л.с. и из области не обращаться. Тел.: 8-953-343-69-51, 8-934-999-19-59.

■ Добропорядочная вдова 76/155/70, тулячка, будет рада знакомству для дружеских встреч и общения с очень одиноким, не лишенным разума мужчиной 75-80 лет, без вредных привычек и криминального прошлого. Звоните с 11.00 до 23.00. Тел.: 8-902-754-08-58, 8-915-697-18-57.

■ Тулячка 54 лет желает познакомиться с мужчиной для серьезных отношений. Пьющих, судимых прошу не звонить. Тел. 8-915-788-63-00.

■ Порядочная женщина 52/168/69 познакомится с добрым свободным мужчиной от 53 лет. Тел. 8-953-959-54-63, строго с 18 до 19 час.

■ Женщина 61 г. желает встретить надежного, заботливого, нежадного мужчину, желательно вдовца, а лучше военного в возрасте 60-64 лет, для серьезных отношений. Наличие автомобиля приветствуется. Просто для интима не беспокоить! Тел. 8-950-924-32-93.

■ Познакомлюсь с мужчиной для отношений. Мне 57 лет, живу в Туле. О себе при встрече. Тел. 8-962-272-63-26.

■ Тулячка 68/162 желает познакомиться с порядочным мужчиной близкого возраста. Пьющих, судимых и из дальних районов Тульской области прошу не обращаться. Тел. +7-950-900-52-19.

■ Мария, 49 лет, инвалид 1-й гр. Передвигаюсь только в инвалидном кресле и замуж выходить не хочу. Ищу отзывчивого, доброго друга 35-45 лет для дружеского общения и моральной поддержки. Мне нужен настоящий друг, который готов реально поддержать меня в трудную минуту, ведь ни один компьютер никогда не заменит общение с людьми, он только поможет провести время. Ради пустого развлечения, пьющих и вдовцов с нереальными обещаниями прошу не звонить. Первоначально общение по телефону, а далее время покажет. Прошу не звонить женатых мужчин – мне не нужны ваши семейные проблемы, и я не собираюсь разбивать чью-либо семью. Пусть отзовется тот, кому так же одиноко, как мне. Кроме того, ищу человека, который хорошо разбирается в компьютерах. Я не ищу никакой выгоды, а лишь простого человеческого общения и взаимопонимания. Не нужно использовать меня: если хотите дружить – дружите, а не хотите – не звоните. Если вас интересует только секс – это не по адресу. Финансовую помощь не оказываю. Неадекватных и озабоченных прошу не звонить. Читайте мое объявление внимательно, звоните обдуманно и только из Тулы, не бойтесь. Тел.: 8-919-074-98-25, 8-953-971-86-29, 8-950-913-97-43, с 8.00 до 21.30.

■ Тулячка 74 лет познакомится с порядочным непьющим мужчиной, добрым душевным человеком, для серьезных и добрых отношений, для жизни. Мой рост 156 см, вес 60 кг. Тел.: 52-04-21, 8-903-659-70-36.

■ Симпатичная порядочная тулячка, 65/165/85, познакомится с мужчиной без в/п и м/п только для серьезных отношений. Молодых и нерусских прошу не звонить. Тел. 8-953-189-43-52.

■ Женщина 56/164, приятной внешности и полноты, вдова, открытая, добрая, хорошая хозяйка, люблю порядок и уют, независимая от детей и внуков, без м/п и ж/п, познакомится с одиноким мужчиной, желательно вдовцом близкого возраста, простым, надежным, добрым, имеющим собственное жилье, для серьезных отношений. Пьющих, судимых, нерусских прошу не звонить. Тел. 8-919-075-27-97, после 18.00.

■ Порядочная тулячка приятной внешности, 51/175, не полная, выгляжу моложе. Познакомлюсь с приличным, надежным туляком, нормальным адекватным человеком 52-58 лет, ростом от 180 см, который хотел бы обрести верную, заботливую спутницу жизни и который, как и она, ищет только серьезные отношения на все оставшиеся годы. Пьющих, судимых, нерусских прошу не обращаться. Тел. 8-950-924-65-54.

■ Женщина средних лет с реальными взглядами на жизнь познакомится с мужчиной 55-65 лет для серьезных отношений. Тел. 8-958-663-75-08.

■ Приятная женщина пенсионного возраста, вдова, желает познакомиться с надежным, порядочным мужчиной, возраст в пределах разумного, для совместного проживания, можно из сельской местности. Тел. 8-905-621-48-25.

■ Женщина 170/85, на пенсии, работаю, живу в квартире одна в г. Киреевске. Познакомлюсь с очень одиноким простым мужчиной только для серьезных отношений. Однодневные встречи не интересуют. Очень хочу иметь друга и помощника во всем. Желательно авто. Нерусским, жадным, озабоченным сексом не звонить. Тел. 8-953-441-64-60, после 16.00.

■ Закрываю глаза и вижу тебя. О встрече с тобой мечтаю, любя. Родной, хочу наслаждаться тобой. Быть вместе везде и всегда мы должны. Случится ли встреча? Сомнений нет, позвони... Тулячка 42/169/58, жизнерадостная, познакомится с одиноким мужчиной для создания семьи. Давай используем данный шанс. На СМС не отвечу. Из м.л.с., женатым, пьющим не беспокоить. Тел. 8-960-602-17-37.

■ Женщина пенсионного возраста, приятная на вид и в общении, 163/72, порядочная, добрая, ласковая, нежная, без в/п, ж/п, очень люблю природу и душевную красивую музыку, уют. Хочу познакомиться с одиноким мужчиной из Тулы, порядочным, без лжи и лицемерия, без в/п, ж/п, несудимым, для серьёзных отношений. Рост от 170 см, возраст от 65 лет (в пределах разумного). На СМС не отвечу. Тел. 8-953-973-57-12, с 12 до 19 час.

■ Женщина средних лет, работаю. Люблю природу, путешествия, землю, животных. Для создания семьи познакомлюсь с одиноким мужчиной без в/п, со своим домом. Тел. 8-953-197-35-38.

■ Вдова 65/168/69, без в/п и проблем, познакомится с одиноким мужчиной с аналогичными данными, возраст в пределах разумного, только для серьёзных отношений. Переезду в Тулу или райцентр. Тел.: 8-953-330-12-84, 8-910-709-51-45.

## > Сильная половина человечества

■ Мужчина взрослый и надежный, умеющий понимать, ценить и уважать, без в/п, зато с чувством юмора и собственной жилплощадью. Познакомлюсь с заботливой и хозяйственной женщиной от 45 до 50 в поисках серьезных отношений для создания крепкого союза! Тел. для связи 8-902-754-07-33. Звони, пиши WhatsApp.

■ Состоявшийся мужчина за 60 лет, с в/о, без в/п, проживающий в Туле, познакомится с женщиной, не склонной к полноте, без в/п, от 52 до 57 лет, для серьезных отношений. Тел. 8-999-781-00-86.

■ Мужчина приятной внешности, средних лет, 173/76, без в/п, с в/о, есть автомобиль. Познакомлюсь с женщиной не старше 52 лет, стройной, желательно тулячкой. В перспективе возможен брак. Звоните. Тел. 8-952-017-35-54.

■ Молодой человек 35/180/70, Узловая. Холост, добрый, вежливый, трудолюбивый, детей нет, в/о, без в/п, симпатичный, работаю. Познакомлюсь для серьёзных отношений и создания семьи с симпатичной, доброй, без в/п и детей девушкой 25-36 лет. Подробнее при общении. 8-910-161-99-29.

■ Молодой человек 41 года, инв. 1-й гр., без в/п, хочет познакомиться с девушкой 25-45 лет для общения. Тел. +7-920-743-38-40.

■ Энергичный мужчина, простой инженер, без в/п, среднего возраста, 178/83, разведен, образование высшее техническое. Познакомлюсь для серьезных отношений с простой стройной женщиной 45-60 лет, ростом от 155 до 165 см, без в/п и жилищных проблем, бескорыстной, независимой, желательно из Тулы или ближайшего пригорода. Возможен переезд по согласию. Тел. 8-960-127-79-50.

■ Молодой человек ищет девушку для семейной жизни, можно с ребенком, из Тулы или области. Мне 37 лет, есть квартира, имею инвалидность. Могу приехать для знакомства и чтобы помочь в трудной ситуации. Из интернатов и больниц просьба не звонить. Евгений, г. Ясногорск. Тел. 8-902-698-65-30.

■ Высокий мужчина 45 лет познакомится с женщиной из Тулы для серьезных отношений. Тел. 8-962-272-70-19.

■ Мужчина 64 лет познакомится с женщиной 55 лет. Тел. 8-950-927-87-57.

■ Мужчина 72 лет, 170/78, желает познакомиться с женщиной для встреч и совместных прогулок. Тел. 8-953-199-74-97.

■ Молодой предпенсионер из Тульской области, 180/100, в/о, без в/п. Живу один в своем доме и надеюсь на встречу с интересным, жизнерадостным и добрым человеком, уставшим от одиночества, для совместной жизни. Тел. 8-919-081-50-07.

■ Туляк 73 лет, вдовец, 172/71, без м/п, ж/п и в/п, проживающий в Туле, не спонсор, есть наследники, познакомится с дамой до 66 лет. Тел. 8-950-910-88-74.

■ Мужчина 55 лет, рост 179 см, среднего телосложения, приятной внешности, имеет жилплощадь, авто, работает. Ищет женщину от 47 до 53 лет, не склонную к полноте, приятной внешности, хорошую хозяйку и хорошего друга по жизни, для серьезных отношений. Тел. свахи: 8-963-934-58-81.

■ Хозяйственный, добрый, энергичный мужчина 66 лет, Телец, 178/77, без в/п. Для создания семьи приглашаю к себе жить худенькую, ласковую, добрую женщину без в/п, от 60 до 70 лет, одинокую или свободную от детей и внуков, можно из района Тулы или не имеющую жилья. Полных прошу не звонить. Тел. 8-999-795-79-08.

■ Туляк 62 лет, рост 179 см, без в/п, со среднетехническим образованием, живу в частном доме в центре Тулы. Познакомлюсь с женщиной своих лет, хозяйственной, которая хорошо готовит, для совместного проживания. Тел. 8-950-901-04-58.

■ Одинокий мужчина 60 лет, невысокого роста, на пенсии, работаю, живу один в 3-комнатной квартире. Хотел бы познакомиться с женщиной 50-60 лет, невысокого роста. Желателен переезд ко мне. Тел. 8-953-187-90-57.

■ Мужчина, пенсионер из Тулы, 180/75, познакомится с женщиной до 70 лет, не склонной к полноте, без в/п, с жильем, не зависимой от детей и внуков, из Тулы. Тел. 8-963-935-97-90.

■ Александр 38 лет, без в/п, работаю. Познакомлюсь для серьезных отношений и создания семьи с симпатичной русской девушкой 40-45 лет, материально обеспеченной, без детей. Проживание у меня, в 1-комн. квартире в п. Плеханово Ленинского р-на. Тел. 8-930-790-67-01.

■ Мужчина 54 лет, рост 2 м, познакомится с женщиной для совместной жизни. Тел. 8-902-904-74-07.

■ Мужчина за 70, одинокий. Желаю познакомиться с женщиной от 62 до 65 лет, ростом 165-175 см, независимой от детей и внуков, м/о, имеющей жилье, без в/п, не склонной к полноте, из Тулы (можно из Белева). Проживаю в Туле, обеспечен жильем и авто. Тел. 8-902-753-04-32.

■ Мужчина 58 лет познакомится с женщиной своего возраста (можно моложе), из Тулы. Тел. 8-950-917-55-79.

■ Мужчина 50/180/83, без в/п и ж/п, с чувством юмора, познакомится с худенькой женщиной до 52 лет, без в/п, для серьезных отношений. Просьба из м.л.с. не беспокоить. Подробности при встрече. Тел. 8-953-956-18-08. Александр.

■ Евгений, туляк, познакомится с девушкой из Тулы 30-33 лет для серьезных отношений. Тел. 8-953-961-33-47.

■ Молодой человек 42 лет. Ищу спутницу жизни 26-27 лет, можно с инвалидностью 3-й гр. Тел. 8-953-192-14-38.

■ Я готов принести тебе розы и прижаться щекою к щеке, но не видно дороги, по которой идешь ты ко мне. Зовут Александр, рост 170 см, вес 60 кг. Ценю женственность, нежность, преданность, верность. Люблю домашний уют и вкусный обед. Тульская обл., г. Донской, г/п, д/в Янюшкину А. В.

■ Молодой человек 40 лет, без в/п, хозяйственный, работающий, люблю природу, летом ездить в деревню. Жильем обеспечен, живу один в своей квартире. Хочу найти вторую половину. Тел. 8-961-145-03-44.

■ Туляк 59 лет, 176/65, без ж/п и м/п, в/п в меру, познакомится с приятной женщиной до 55 лет, вес до 70 кг, для серьезных отношений. Тел. 8-915-788-06-89.

■ Мне 45/170/60, обычной внешности, жилплощадью обеспечен. Для создания семьи познакомлюсь с простой девушкой до 35 лет, без в/п и детей, можно с инвалидностью 2-3-й гр. Тел. 8-950-923-70-52.

■ Ищу девушку, женщину до 43 лет, желательно с инв. 3-2-й гр. Мне 40 лет, рост 180 см, инвалид 3-й гр. Тел. 8-902-908-75-47.

■ Молодой человек познакомится с девушкой 35-45 лет. Тел. 8-950-906-06-43.

■ Мужчина 50 лет познакомится с женщиной. Тел.: 8-910-583-12-31, 8-910-556-97-98.

■ Туляк 63/180/75, без проблем, всем обеспечен, разведен. Познакомлюсь с женщиной до 55 лет для длительных отношений. Тел. 8-953-951-62-80.

■ Сергей 40 лет хочет найти девушку 35-40 лет для совместного проживания. Тел. 8-953-430-29-98.

■ Мужчина 51 г., разведен, работаю, живу отдельно. Познакомлюсь с женщиной 40-50 лет без вредных привычек. Тел. 8-950-928-79-41.

■ 46-летний мужчина, 160/70, для серьезных отношений и создания семьи познакомится с девушкой 37-42 лет, без в/п; дети не помеха. Тел.: 8-920-798-53-22, 8-953-950-39-62.

■ Мужчина 47/185/59, без в/п, для серьезных отношений ищет спутницу жизни без в/п из г. Тулы. Тел. 8-953-188-39-83.

■ Инв. 2-й гр. 56 лет, без детей. Познакомлюсь с женщиной с инвалидн. 1-2-й гр., 55-62 лет, любой внешности и национ., бездетной, проживающей не далее 20-40 км от Кимовска. Ищу собеседницу. Тел. 8-950-908-66-37.

■ Мужчина 57/160/64, без в/п, добрый, скромный, порядочный, трудолюбивый, повар 3-го разряда. Люблю природу, собирать грибы, ягоды. Ищу стройную серьезную женщину 35-55 лет, без в/п, добрую, ценящую любовь, верность, которой нужен идеальный мужчина в доме для создания семьи. Переезд к вам. От вас СМС, звонки. Вадим, г. Узловая, СМС и звонки жду по тел. 8-910-163-38-47.

■ Молодой человек, 41 год, 175/70, приятной внешности, инвалид 3-й гр. (общее заболевание), живу в Кимовске. Познакомлюсь с не полной девушкой, желательно тоже с инв. 3-й гр., но не обязательно, для серьезных отношений. Пишите СМС о себе. Тел. 8-961-263-52-74.

■ Мужчина 59 лет, 176/85, туляк, имеющий свою жилплощадь, познакомится с обыкновенной домашней женщиной, тулячкой, не склонной к полноте, только для серьезных отношений. Тел. 8-950-924-13-88.

# КОНЦЕРТЫ, СПЕКТАКЛИ

### ТУЛЬСКАЯ ФИЛАРМОНИЯ
Тула, пр. Ленина, 51.

**16 марта,** 17.00 – Биг-бенд Губернаторского духового оркестра. **Людмила Сваровская** (вокал). Джаз, соул, фанк, мейнстрим, латино. Цена билетов 300-700 руб. 6+

Лука Миннелли.

**20 марта,** 19.00 – золотой голос Венеции **Лука Миннелли** (тенор). Цена билетов 2000-5000 руб. 6+

**23 марта,** 19.00 – **Евгений Гришковец.** Монолог-концерт «Порядок слов». Цена билетов 1500-4500 руб. 18+

**28 марта,** 19.00 – Петр Чайковский. **«Лебединое озеро».** Классический национальный русский балет под руководством засл. деятеля искусств России Александра Бутримовича. Цена билетов 1000-2400 руб. 6+

### ТЕАТР ДРАМЫ
Тула, пр. Ленина, 34-а, тел. 31-11-69.

**13 марта,** 18.30 – моноспектакль Вячеслава Федотова. С. Довлатов. **«Заповедник».** 16+

Русский драматический театр (Чебоксары):

**16, 17 марта,** 12.00 – А. Белозеров. **«Солдат и Змей Горынович».** 6+

**16 марта,** 18.30 – Э-Э.Шмитт. **«Тектоника чувств».** 16+

**17 марта,** 18.30 – К. Гольдони. **«Венецианские близнецы».** 12+

Забайкальский краевой драматический театр (Чита): **18 марта,** 18.30 – В. Гуркин. **«Забайкальская кадриль».** 16+

**20 марта,** 18.30 – Р. Мусаев. **«Мосин: трехлинейный роман».** 12+

**21 марта,** 18.30 – Г. Горин. **«Забыть Герострата».** 16+

**22 марта,** 18.30 – Л. Толстой. **«Отец Сергий».** 16+

**23 марта,** 12.00 – П. Ершов. **«Конек-Горбунок».** 6+

**23 марта,** 18.30 – Дэвид У. Кристнер. **«Знойные мамочки».** 16+

**24 марта,** 11.00, **24 марта,** 14.00 – А. де Сент-Экзюпери. **«Маленький принц».** 6+

**24 марта,** 18.30 – О. Погодина-Кузмина. **«Толстого нет».** 12+

**26 марта,** 18.30 – Р. Мусаев. **«Болотов: жизнь как приключение».** 12+

**29 марта,** 18.30, **30 марта,** 12.00, 18.30 – Р. Мусаев. **«Свадебное платье для аксолотля. Сны».** Этюды эпохи СВО. 12+

**31 марта,** 18.30 – Ж-Б. Мольер. **«Мнимый больной».** 12+

Цена билетов 200-1000 руб.

### КАМЕРНЫЙ ДРАМТЕАТР
Тула, ул. Дзержинского, 8

**15 марта,** 19.00, **30 марта,** 18.30 – У. Гибсон. **«Белые розы, розовые слоны».** 16+

**16 марта,** 18.30, **29 марта,** 19.00 – В. Ерофеев. **«Москва – Петушки».** 18+

**17 марта,** 18.30 – Ф. Достоевский. **«Белые ночи».** 12+

**22 марта,** 19.00 – **«Лев и Софья».** 16+

**23 марта,** 18.30 – Ж. Сиблейрас. **«Ветер в тополях».** 16+

**24 марта,** 18.30 – А. Пушкин. **«Пиковая дама».** 12+

**31 марта,** 18.30 – А. Островский. **«Ахов: не все коту масленица».** 12+

Цена билетов 550-650 руб.

### ГОРОДСКОЙ КОНЦЕРТНЫЙ ЗАЛ
Тула, улица Советская, 2.

**16 марта,** 17.00 – комедия **«Младенец напрокат».** Сергей Дроботенко, Владимир Долинский, Карина Мишулина. Цена билетов 800-3000 руб. 12+

**19 марта,** 19.00 – шоу трёх роялей **Bel Suono.** Цена билетов 1200-3500 руб. 6+

Вячеслав Разбегаев.

**28 марта,** 19.00 – **«Ladies' Night. Только для женщин. Версия 2018».** Вячеслав Разбегаев, Владимир Жеребцов, Роман Маякин и др. Цена билетов 1200-3800 руб. 18+

**31 марта,** 19.00 – группа Михаила Танича **«Лесоповал».** Цена билетов от 800 руб. 12+

Читайте online версию газеты на
MYSLO.RU/PRESSA

## Прогноз погоды в Туле и области с 14 по 20 марта

| | | |
|---|---|---|
| Четверг 14 марта | +1... +3 °C | облачно |
| | -8... -6 °C | облачно |

**5-й лунный день. Луна в Тельце.**
Благоприятный день для коротких деловых поездок.

| | | |
|---|---|---|
| Пятница 15 марта | +1... +3 °C | облачно, небольшой мокрый снег |
| | -6... -4 °C | облачно |

**6-й лунный день. Луна в Тельце.**
Удачный день для любой деятельности.

| | | |
|---|---|---|
| Суббота 16 марта | +2... +5 °C | пасмурно |
| | -3... -1 °C | пасмурно |

**7-й лунный день. Луна в Близнецах.**
Благоприятное время для активной деятельности.

| | | |
|---|---|---|
| Воскресенье 17 марта | +2... +5 °C | пасмурно |
| | около 0 °C | пасмурно |

**8-й лунный день. Луна в Близнецах.**
Хорошее время для продолжения ранее начатых дел.

| | | |
|---|---|---|
| Понедельник 18 марта | +1...+3 °C | облачно |
| | -6... -4 °C | облачно |

**9-й лунный день. Луна в Раке.**
День подходит для небольшой уборки в доме.

| | | |
|---|---|---|
| Вторник 19 марта | около 0 °C | облачно |
| | -7... -5 °C | облачно |

**10-й лунный день. Луна в Раке.**
День подходит для совершения денежных операций.

| | | |
|---|---|---|
| Среда 20 марта | -1... +1 °C | малооблачно |
| | -7... -5 °C | малооблачно |

**10-й лунный день. Луна во Льве.**
В этот день хорошо начинать новый и продолжать ранее начатые проекты.

## Праздники и памятные даты

**14 марта.** День православной книги. Международный день рек. День числа.
**15 марта.** Всемирный день прав потребителей. Всемирный день сна.
**16 марта.** День цветных карандашей. День подразделений экономической безопасности органов внутренних дел РФ.
**17 марта.** День работников бытового обслуживания населения и ЖКХ в России.
**18 марта.** День воссоединения Крыма с Россией.
**19 марта.** Международный день клиента. День моряка-подводника в России.
**20 марта.** День Земли. Международный день счастья. Международный день астрологии.

## В этот день родились

**15 марта.** Иван Федунец (1914-1972), советский хозяйственный деятель, директор Узловского машиностроительного завода «Кран», Герой Соцтруда, депутат Верховного Совета СССР, почетный гражданин Узловой.

## Православные праздники

**14 марта.** Мученицы Евдокии.
**15 марта.** Иконы Божией матери, именуемой «Державная».
**16 марта.** Собор всех преподобных отцов, в подвиге просиявших.
**17 марта.** Преп. Герасима, иже на Иордане.
**18 марта.** Мученика Конона Исаврийского.
**19 марта.** Преподобного Иова, в схиме Иисуса Анзерского.
**20 марта.** Святителя Григория Паламы, архиепископа Солунского.

## Именинники

**14 марта.** Петр, Ольга, Матрона, Надежда.
**15 марта.** Анна, Дарья, Иван, Михаил.
**16 марта.** Михаил, Марфа.
**17 марта.** Валий, Георгий, Григорий.
**18 марта.** Давид, Иван, Константин, Николай.
**19 марта.** Максим, Федор, Константин, Юлиан.
**20 марта.** Анна, Антонина, Евдокия, Катерина.

# Гороскоп на неделю с 18 по 24 марта

**ОВЕН (21.03-20.04)**
Постарайтесь соразмерить свои притязания со своими возможностями. Далеко не все возникающие вопросы вы сможете решить быстро, что будет здорово раздражать. Однако стоит набраться терпения и действовать постепенно. Вам не помешает поддержка единомышленников. В конце недели вам придется погрузиться в проблемы ваших детей.

**ТЕЛЕЦ (21.04-21.05)**
Вас ожидает успех в профессиональной сфере, но нужно мобилизовать свои силы для коллективной деятельности. Сейчас вы сможете стать лидером и организатором. Постарайтесь своевременно исправлять допущенные ошибки. Важно не раздражаться по пустякам. Отнеситесь к препятствиям и проволочкам философски. В воскресенье вам будет полезен пассивный отдых.

**БЛИЗНЕЦЫ (22.05-21.06)**
Неделя может порадовать интересными знакомствами, теплыми встречами со старыми друзьями, романтическими свиданиями. Вы можете оказаться в эпицентре событий – радостных и позитивных. Ваши творческие идеи принесут успех и прибыль. Звезды уверены, что вы выбрали правильный путь и вас ждет удача.

**РАК (22.06-22.07)**
Наступает благоприятный период для карьерного роста и творческой самореализации. Полезно будет заняться чем-то новым, сходить на мастер-класс, записаться на обучающие курсы. Выберите главную задачу, отодвиньте мелкие и не столь важные дела. Вам необходимо реально оценить создавшуюся ситуацию и постараться достичь успеха.

**ЛЕВ (23.07-23.08)**
Похоже, вам придется повторять пройденное и исправлять ошибки. Двигаться вперед пока не получается. Во вторник и четверг постарайтесь избегать ссор и конфликтов, многие проблемы решатся сами собой. В выходные вы можете решить, что близкие вас не ценят и не считаются с вашими интересами, но не торопитесь делать поспешные выводы.

**ДЕВА (24.08-23.09)**
Вы еще не в полной мере успеете насладиться достигнутым, как труба позовет на покорение новых вершин. Вам вряд ли суждено отдохнуть от трудов, скорее, напротив, неделя сулит большую, чем обычно, активность во всех отношениях. Сосредоточьтесь на главном, безжалостно отсекайте ненужное. В выходные соберите друзей и повеселитесь от души.

**ВЕСЫ (24.09-23.10)**
Неделя поможет прояснить старые и сформулировать новые задачи, которые вам необходимо будет решить. В личной жизни произойдет поворот. В пятницу вы найдете оптимальные пути решения своих проблем. Осторожнее с информацией, следите за своей речью. Прежде чем что-то произнести, дважды подумайте, неосторожное слово может повредить вам.

**СКОРПИОН (24.10-22.11)**
Маленькие трудности на этой неделе легко отступят под вашим напором, а более серьезные только раззадорят ваш боевой пыл. Вы достигнете желанной цели, получите новую работу, можете рассчитывать на солидную прибыль. Во второй половине недели намечаются интересные поездки, которые откроют перед вами новые горизонты в личном и деловом плане.

**СТРЕЛЕЦ (23.11-21.12)**
Если вы не будете подгонять события или проявлять излишнюю нервозность и нетерпение, то неделя обещает быть спокойной и размеренной. Близкие поддержат и помогут вам. Лучше не предъявлять претензий или требований, это приведет к конфликтной ситуации. В четверг и пятницу вам предложат выгодную подработку. В воскресенье не исключены приятные неожиданности.

**КОЗЕРОГ (22.12-20.01)**
Ситуация потребует принять решение. Так что не сомневайтесь слишком долго, делайте выбор. Не забывайте прислушиваться к советам коллег и друзей. Постарайтесь пересмотреть ваши отношения с близкими людьми, возможно, вы стали излишне вспыльчивы или невнимательны. В выходные стоит побыть с семьей.

**ВОДОЛЕЙ (21.01-19.02)**
В коллективе ваш авторитет остается непререкаемым, не только сотрудники, но и руководство постарается пойти вам навстречу, создать вам благоприятные условия для работы, вам останется лишь действовать. С возвращением долгов, если они есть, лучше не затягивать. В пятницу будьте осторожны в высказываниях и вообще поменьше болтайте.

**РЫБЫ (20.02-20.03)**
У вас огромное количество интересных идей и новых планов, но необходимо сосредоточиться на наиболее перспективных, так как воплотить в жизнь все и сразу не удастся. Подумайте о новом источнике дохода. Есть вероятность, что вам придется заняться жилищным вопросом. Сам собой он точно не решится. Не копите проблемы, решайте их.

## Лунный календарь красоты и здоровья

**14-15 марта.**
Подходят для визита в салон красоты.

**16-17 марта.**
Благоприятное время для чистки кожи лица, депиляции и маникюра.

**18 марта.**
Показана небольшая физическая нагрузка или йога.

**19-20 марта.**
Идеально подходит для посещения салона красоты.

**Неблагоприятные дни:**
15, 16 марта.

Играй со «Слободой»

и выиграй
**Смартфон Honor X9a 5G 8/256Gb, полуночный черный**

Сегодня мы публикуем билет № 1

Всего их будет 15. Вырезайте их все по контуру, складывайте в стопочку и ждите объявления играющего номера – одного из пятнадцати.

ФИО _____
Адрес _____
Возраст _____
Телефон _____

**ПРИМЕЧАНИЕ.** В соответствии с российским законодательством подоходный налог со стоимости выигрыша выплачивает победитель. Не является лотереей. Изображение приза может отличаться от вручаемого.

Подробная информация об организаторе, правилах проведения, количестве призов, сроках, месте и порядке их получения по тел. 57-07-07.

СЛОБОДА 16+ СЕМЕЙНАЯ ГАЗЕТА

на правах рекламы

Семейная газета «Слобода»
Учредитель и издатель ООО «СЛОБОДА»
ТЕЛЕФОН 57-07-07
› **Генеральный директор** – Т. В. Алексеева, доб. 203.
› **Главный редактор** – Л. Н. Тимофеева, доб. 234.
› **Директор отдела рекламы** – Д. С. Мартынова, доб. 265.
› **Телефоны отдела рекламы** – доб. 106, 107.
› **Отдел социальных проблем** – А. А. Воронина, доб. 811.
› **Дежурная часть** – А. А. Жильцов, доб. 811.
› **Частные объявления** – Л. И. Судакова, доб. 235.
› **Корректура** – Л. И. Судакова, доб. 235, Е. А. Адова, доб. 234.
› **Главный редактор Myslo.ru** – Ю. А. Королева, доб. 811.
› **Адрес для писем:** 300026, Тула-26, а/я 1431.
› **Адрес редакции и издателя:** 300026, Тула, пр. Ленина, 116, e-mail: news@myslo.ru
Материалы в рубриках «Есть мнение» или с пометками «На правах рекламы», ® публикуются на коммерческой основе. За достоверность информации в рекламных материалах несет ответственность рекламодатель.
Реклама и объявления принимаются с 9.00 до 17.00, субб., воскр. – выходные дни.
Газета зарегистрирована Управлением Федеральной службы по надзору за соблюдением законодательства в сфере массовых коммуникаций и охраны культурного наследия по ЦФО (ПИ №ФС1-80224Т от 28.09.2006 г.).
Отпечатана в ЗАО «Прайм Принт Москва», адрес типографии: 141700, МО, г. Долгопрудный, Лихачевский пр., 5-в, тел. (495) 789-45-25.
Время подписания в печать, по графику – 14.00. Фактически – 14.00.
**Рекомендуемая цена** – 38 руб. 00 коп.
Дата выхода в свет 13 марта 2024 г.
Перепечатка статей без согласия авторов и редакции запрещена. При использовании материалов электронными СМИ гиперссылка на портал Myslo.ru обязательна.
**30 000 экз.**
**Подписной индекс П2466 или 54307 онлайн-подписка podpiska.pochta.ru**
16+
**Заказ №764**

# ПОНЕДЕЛЬНИК | 18 марта

СЛОБОДА

## Первый

05.00 «Доброе утро» (16+)
09.00 Новости (16+)
09.20 **«Под небом Крыма».** Д/ф (12+)
09.50 «Жить здорово!» (16+)
10.45 «Информационный канал» (16+)
12.00 Новости (16+)
12.15 «Информационный канал» (16+)
15.00 Новости (16+)
15.15 «Информационный канал» (16+)
17.30 Новости (16+)
18.00 Концерт «10 лет в родной гавани» (16+)
19.30 «Информационный канал» (16+)
21.00 «Время» (16+)
22.00 **«Переведи ее через Майдан».** Т/с (16+)
23.00 «Большая игра» (16+)
00.00 **«Александр Проханов. Исповедь».** Д/ф (16+)
00.55 «Подкаст.Лаб». «Россия и Запад на качелях истории» (16+)
01.40 «Подкаст.Лаб». «Собрались с мыслями» (16+)
02.25 «Подкаст.Лаб». «Креативные индустрии» (16+)
03.00 Новости (16+)
03.05 «Подкаст.Лаб». «Обман веществ» (16+)
03.55 «Подкаст.Лаб». «Легкие деньги» (16+)

## Россия

05.00 «Утро России» (16+)
09.00 «Вести». Местное время (16+)
09.30 «Утро России» (16+)
09.55 «О самом главном» (12+)
11.00 «Вести» (16+)
11.30 «60 минут» (12+)
14.00 «Вести» (16+)
14.30 «Вести». Местное время (16+)
14.55 «Наши» (12+)
16.00 «Вести» (16+)
16.30 «Малахов» (16+)
17.30 «60 минут» (12+)
20.00 «Вести» (16+)
21.05 «Вести». Местное время (16+)
21.20 **«Васнецова».** Т/с (12+)
23.20 «Вечер с Владимиром Соловьевым» (12+)
02.05 **«Тайны следствия».** Т/с (12+)
03.40 **«Морозова».** Т/с (16+)

## Матч ТВ

06.00 Кто кого? (12+)
06.30 Все о главном (12+)
07.00 Новости (16+)
07.05 Все на Матч! (12+)
10.00 Новости (16+)
10.05 **«История Джесси Лингарда».** Д/ф (16+)
11.10 ЕвроФутбол. Обзор (6+)
12.10 Новости (16+)
12.15 Смешанные единоборства. One FC. Анатолий Малыхин против Ренье де Риддера. Трансляция из Катара (16+)
13.35 Специальный репортаж (12+)
13.55 Новости (16+)
14.00 Есть тема! (12+)
15.20 Громко (12+)
16.15 Хоккей. Фонбет Чемпионат КХЛ. 1/4 финала. Прямая трансляция (16+)
18.55 Все на Матч! (12+)
19.15 Хоккей. Фонбет Чемпионат КХЛ. 1/4 финала. Прямая трансляция (16+)
21.55 Все на Матч! (12+)
22.35 Смешанные единоборства. UFC. Тай Туиваса против Марчина Тыбуры. Трансляция из США (16+)
00.20 Все на Матч! (12+)
00.55 ЕвроФутбол. Обзор (6+)
01.55 Волейбол. Чемпионат России. Pari Суперлига. Мужчины. «Факел» (Новый Уренгой) – «Кузбасс» (Кемерово) (6+)
03.55 Новости (16+)
04.00 Прыжки в воду. Кубок Евразийских стран. Трансляция из Екатеринбурга (16+)

## НТВ

06.30 «Утро. Самое лучшее» (16+)
08.00 «Сегодня» (16+)
08.25 **«Пес».** Т/с (16+)
10.00 «Сегодня» (16+)
10.35 **«Пес».** Т/с (16+)
13.00 «Сегодня» (16+)
13.25 «Чрезвычайное происшествие» (16+)
14.00 «Место встречи» (16+)
16.00 «Сегодня» (16+)
16.45 «За гранью» (16+)
17.50 «ДНК» (16+)
19.00 «Сегодня» (16+)
20.00 **«Пять минут тишины. Море и горы».** Т/с (16+)
22.10 **«Преторианец».** Т/с (16+)
23.35 «Сегодня» (16+)
00.00 **«Преторианец».** Т/с (16+)
00.50 **«Под прикрытием».** Т/с (16+)
03.25 **«Дознаватель».** Т/с (16+)
04.55 **«Пасечник».** Т/с (16+)

## Пятый канал

05.00, 09.00, 13.00, 17.00, 00.00 Известия (16+)
05.45, 06.45, 07.45 **«Прокурорская проверка».** Т/с (16+)
08.55 Знание – сила (16+)
09.30, 10.25, 11.25, 12.25, 13.30, 13.55, 15.00, 16.00 **«Учитель в законе. Возвращение».** Т/с (16+)
17.30, 18.20, 19.00, 19.45, 20.40 **«След».** Т/с (16+)
21.25, 22.20 **«Великолепная пятерка 5».** Т/с (16+)
23.10 **«Великолепная пятерка 2».** Т/с (16+)
00.30 **«Великолепная пятерка 6».** Т/с (16+)

## Россия 24

06.30, 07.16, 08.00, 08.57, 09.45, 11.00, 12.00, 13.00, 14.00, 15.00, 18.00, 23.00, 00.00 Новости (16+)
06.34, 07.32, 08.50, 09.35, 12.26, 16.28 Погода 24 (16+)
07.51 День в истории (16+)
10.38 5 студия (16+)
11.10 Москва (16+)
12.38, 14.39, 16.40 Интервью (16+)
13.39 В центре Азии с Робертом Францевым (16+)
15.44, 23.42 Стоп Фейк (16+)
16.00, 17.00, 19.00 Факты (16+)
18.35, 21.32 Вести (16+)
20.02, 22.00, 22.35 Вести с Алексеем Казаковым (16+)
22.23 Научпоп (16+)
00.30 Футбол России (16+)

## Культура

06.30 «Пешком...». Москва усадебная (16+)
07.00 Черные дыры (16+)
07.45 **«Забытое ремесло».** Д/с (16+)
08.00 Невский ковчег (16+)
08.25 **«Ваня».** Х/ф (16+)
10.00, 12.30, 17.00, 19.30, 23.45 Новости культуры (16+)
10.15 «Наблюдатель» (16+)
11.15 XX век (16+)
12.45 Новости (16+)
13.00 **«Коллекция историй».** Д/с (16+)
13.30 **«Простая история».** Х/ф (16+)
14.55 Линия жизни (16+)
15.55 «Агора» (16+)
17.15 **«100 лет в Арктике».** Д/ф (16+)
17.45 Музыкальные усадьбы (16+)
18.15 «Рассказы из русской истории» (16+)
19.45 Главная роль (16+)
20.05 «Правила жизни» (16+)
20.30 «Спокойной ночи, малыши!» (6+)
20.50 **«Свидетели времени».** Д/с (16+)
21.30 «Сати. Нескучная классика...» с М. Раку и Я. Тимофеевым (16+)
22.15 **«Королек – птичка певчая».** Т/с (16+)
23.15 **«Вначале было дело, или История русской промышленности».** Д/с (16+)

## Карусель

07.00 «С добрым утром, малыши!» (6+)
07.35 **«Суперкрылья. Мировые защитники».** М/с (6+)
08.10 **«Школьный автобус Гордон».** М/с (6+)
08.25 **«Робокар Поли и его друзья».** М/с (6+)
09.00 **«Царевны».** М/с (6+)
11.15 **«Простоквашино».** М/с (6+)
13.15, 22.00 **«Мотофайтеры».** М/с (6+)
13.35 **«Инфинити Надо».** М/с (6+)
14.05 **«Тобот. Герои Дэйдо».** М/с (6+)
14.30 «Навигатор. Новости» (6+)
14.45 **«Белка и Стрелка. Тайны космоса».** М/с (6+)
16.00 Час «Союзмультфильма» (6+)
17.00 **«Край Бебис. Волшебные слезки».** М/с (6+)
17.10 **«Смешарики. Пинкод».** М/с (6+)
19.05 **«Сказочный патруль».** М/с (6+)
20.55 **«Деревяшки. Детские песни».** М/с (6+)
21.00 «Спокойной ночи, малыши!» (6+)
21.20 **«Супер МЯУ».** М/с (6+)
22.35 **«Трое из Простоквашино».** М/ф (6+)
22.55 **«Каникулы в Простоквашино».** М/ф (6+)
23.20 «Ералаш» (6+)

## Общественное телевидение России

06.00 Информационно-развлекательная программа. «Фонари. Утро» (12+)
07.00, 07.30, 08.00, 08.30 «Только новости» (12+)
07.05, 07.35, 08.05, 08.35 Информационно-развлекательная программа. «Утро» (12+)
09.00, 09.30, 10.00, 13.00, 14.00, 15.00, 20.00 Новости (16+)
09.05, 09.35, 12.30, 13.10, 14.05 ОТРажение (16+)
10.10 «Родительское собрание» (16+)
10.55 «Коллеги» (12+)
11.35 «Отчий дом». «Разные, но похожие» (12+)
11.50 «За дело! Поговорим» (12+)
15.10 **«Ребро Адама».** Х/ф (16+)
16.25 **«Прежде мы были птицами».** М/ф (6+)
16.40 «Новости Совета Федерации» (12+)
17.00 Информационно-развлекательная программа. «Фонари» (12+)
20.10 «Календарь» (12+)
20.40 **«Хорошие руки».** Т/с (16+)
22.30 **«Сумасшедшая помощь».** Х/ф (16+)

## ТВ Центр

06.00 «Настроение» (12+)
08.10 **«Спартак Мишулин. Человек с непредсказуемым прошлым».** Д/ф (16+)
08.45 **«Анна-детективъ 2».** Т/с (16+)
10.45, 00.30 «Петровка, 38» (16+)
10.55 «Городское собрание» (12+)
11.30, 14.30, 17.50, 22.00, 00.00 «События» (16+)
11.50 **«10 стрел для одной».** Х/ф (16+)
13.40, 05.20 «Мой герой» (12+)
14.50 «Город новостей» (16+)
15.00, 03.25 **«Провинциальный детектив».** Т/с (16+)
16.55 **«Актерские драмы. Судьба-блондинка».** Д/ф (16+)
18.10, 04.55 «Хватит слухов!» (16+)
18.45 **«Гадалка».** Т/с (16+)
22.35 Спецрепортаж (16+)
23.05 «Знак качества» (16+)
00.45 **«СМЕРШ. Ялта-45».** Д/ф (16+)
01.25 **«Смерть всесоюзной славы».** Д/ф (16+)
02.05 **«Последняя любовь Империи».** Д/ф (16+)

## Рен ТВ

06.00 «С бодрым утром!» (16+)
08.30, 12.30, 16.30, 19.30, 23.00 «Новости» (16+)
09.00 «Военная тайна» (16+)
11.00 «Как устроен мир с Тимофеем Баженовым» (16+)
12.00, 16.00, 19.00 «Информационная программа 112» (16+)
13.00 «Загадки человечества с Олегом Шишкиным» (16+)
14.00 «Невероятно интересные истории» (16+)
15.00 «Засекреченные списки» (16+)
17.00, 02.55 «Тайны Чапман» (16+)
18.00, 02.10, 05.00 «Самые шокирующие гипотезы» (16+)
20.00 **«Викинги».** Х/ф (16+)
21.55 «Водить по-русски» (16+)
23.30 «Документальный спецпроект» (16+)
00.30 **«Защитник».** Х/ф (16+)

## Спас

06.50 М/ф (6+)
07.00, 09.00 «Утро на Спасе» (16+)
11.00 **«Херсонес. Родина нашей Родины».** Д/ф (16+)
12.05 «Прямая линия. Ответ священника» (12+)
13.05, 13.35 «Монастырская кухня» (16+)
14.00 **«Баллада о солдате».** Х/ф (16+)
15.50 **«Судьба человека».** Х/ф (16+)
18.00 «Великий покаянный канон преподобного Андрея Критского». День 1. Прямая трансляция (16+)
20.00 «Вечер на Спасе» (16+)
21.00 «Лето Господне». Великий пост (6+)
23.00 «Поле битвы» (16+)
23.35 «Апокалипсис». Глава 1 (16+)
00.30 «Прямая линия жизни» (16+)
01.25 «День Патриарха» (16+)
01.40 «Глобус православия с Марией Бутиной» (12+)

## СТС Тула

06.00 «Ералаш» (16+)
06.30 **«Маша и Медведь».** М/ф (6+)
08.00 Окнутые люди (16+)
09.00 Шоу «Уральские Пельмени» (16+)
09.25 **«Сказания Земноморья».** М/ф (6+)
11.50 **«По кличке Чудак».** Х/ф (12+)
13.40, 17.55, 19.30, 20.00 **«Инспектор Гаврилов».** Т/с (16+)
17.00, 17.25 **«Тайная жизнь».** Т/с (16+)
20.30, 21.00, 21.30 **«Отмороженные».** Т/с (16+)
22.05 **«Джек Ричер 2. Никогда не возвращайся».** Х/ф (16+) (США, Китай, 2016 г.) Экс-военный полицейский Джек Ричер приезжает в Вашингтон, чтобы впервые встретиться с майором Сьюзен Тернер, которая возглавила его бывшее подразделение и не раз выручала его в непростых ситуациях. По странному стечению обстоятельств буквально накануне его визита майора арестовывают по обвинению в измене...
00.35 Кино в деталях с Ф. Бондарчуком (18+)
01.40 **«Я создан для тебя».** Х/ф (16+)
03.20 **«Сеня-Федя».** Т/с (16+)

## Домашний

06.30 «По делам несовершеннолетних» (16+)
07.25 «Давай разведемся!» (16+)
08.25 «Тест на отцовство» (16+)
10.40 **«Понять. Простить».** Д/ф (16+)
11.45 **«Порча».** Д/ф (16+)
12.55 **«Знахарка».** Д/ф (16+)
13.30 **«Верну любимого».** Д/ф (16+)
14.05 **«Голоса ушедших душ».** Д/ф (16+)
14.40 **«Кризисный центр».** Д/ф (16+)
19.00 **«Неродная дочь».** Т/с (16+)
23.00 **«Понять. Простить».** Д/ф (16+)
00.05 **«Порча».** Д/ф (16+)
01.05 **«Знахарка».** Д/ф (16+)
01.35 **«Верну любимого».** Д/ф (16+)
02.05 **«Голоса ушедших душ».** Д/ф (16+)
02.30 «Тест на отцовство» (16+)
04.10 «Давай разведемся!» (16+)
05.00 «6 кадров» (16+)
05.40 «По делам несовершеннолетних» (16+)

## ТВ-3

06.00 М/ф (6+)
08.00 **«Леди Баг и Супер-Кот».** М/с (6+)
08.35, 09.00, 16.15, 16.45, 17.30 «Слепая» (16+)
09.45 «Хорошие новости с Василисой Володиной» (16+)
10.00, 10.30, 14.35, 15.15, 15.45 **«Гадалка».** Т/с (16+)
11.00, 11.45 «Знаки судьбы» (16+)
12.15 «Мистические истории» (16+)
13.15, 14.00 «Старец» (16+)
18.05, 19.15, 20.15 **«Карпов».** Т/с (16+)
21.15, 22.15 **«Мажор».** Т/с (16+)
23.15 **«Проклятие Артура».** Х/ф (18+)
01.15, 02.00 **«Горничная».** Т/с (16+)
02.45, 03.30, 04.15, 05.00 «Дневник экстрасенса с Татьяной Лариной» (16+)

## Звезда

05.10 **«Викинг».** Т/с (16+)
07.00 «Сегодня утром» (12+)
09.00, 13.00, 17.00, 19.00 Новости дня (16+)
09.15, 21.00 «Открытый эфир» (16+)
11.00 **«Добровольцы».** Х/ф (12+) (к/ст им. М. Горького, 1958 г.) Действие происходит в Москве 30-х годов прошлого столетия. На строительство первого метрополитена отправляются трое молодых людей – Слава, Коля и Леша. Встретившись в приемной комиссии, они сразу же находят общий язык и становится неразлучными друзьями.
13.25, 20.05 «По горячим следам» (16+)
13.45, 15.05, 17.15, 03.25, 05.05 **«Андреевский флаг».** Т/с (16+)
15.00 Военные новости (16+)
18.50, 19.55 «Специальный репортаж» (16+)
20.25 «Сыновья уходят в бой» (12+)
22.45 «Между тем» (12+)
23.15 **«Гаишники».** Т/с (16+)

## Мир

05.00, 23.55 «Наше кино. История большой любви» (16+)
05.10, 06.25 **«Мой ласковый и нежный зверь».** Х/ф (16+)
06.00, 10.00, 13.00, 16.00, 18.30 Новости (16+)
06.15 «Сделано в Содружестве» (12+)
07.30, 10.20 **«Сердца трех».** Т/с (16+)
10.10 «Белорусский стандарт» (12+)
13.15 «Мировое соглашение» (16+)
14.10 «Дела судебные. Битва за будущее» (16+)
15.05 «Дела судебные. Новые истории» (16+)
16.15 «Дела судебные. Яблоко раздора» (16+)
17.15 «Дела судебные. Деньги верните!» (16+)
18.50 «Игра в кино» (16+)
22.20 **«Неподдающиеся».** Х/ф (16+)
01.00 **«Таинственный остров».** Х/ф (16+)
02.25 **«Школа выживания от одинокой женщины с тремя детьми в условиях кризиса».** Т/с (12+)
04.40 М/ф (6+)

## ТНТ Тула

07.00 «Однажды в России. Спецдайджест» (16+)
09.00 «Новая Фабрика Звезд. Дневники» (16+)
09.30 **«Девушки с Макаровым».** Т/с (16+)
15.00 «Это нормально?» (16+)
16.00 **«Жуки».** Т/с (16+)
20.00 **«Наследство».** Т/с (16+)
22.00 «Новая Фабрика Звезд» (16+)
00.00 **«(Не)идеальный мужчина».** Х/ф (12+)
01.40 «Я тебе не верю» (16+)
02.25 «Импровизация. Команды» (16+)
04.00 Шоу «Студия Союз» (16+)
05.35 «Импровизация» (16+)

## Телеканал ТУЛЬСКИЙ

06.00 «Фонари. Утро» (12+)
07.00, 07.30, 08.30 «Только новости» (12+)
07.05, 07.35, 08.05, 08.35, 09.10 «Утро» (12+)
08.00, 09.00, 12.00, 13.00, 14.00, 15.00, 16.00, 19.30, 21.00, 22.30, 01.00, 03.00 «Только новости» (12+)
10.05, 12.10, 23.30, 02.00, 03.30 «Фонари» (12+)
11.30 «Книга жалоб» (12+)
13.05 «Мультмир» (6+)
14.05, 15.10, 16.05 **«Жестокий Стамбул».** Т/с (16+)
17.00 «Фонари» (12+)
20.00, 21.30 **«Молодая гвардия».** Т/с (12+)
23.00, 01.30 «Особое Мнение» (12+)
04.00 «Фонари. Утро» (12+)

Телепрограмма предоставлена ЗАО «Сервис ТВ» и телеканалами. В программе возможны изменения по не зависящим от редакции причинам.

# ВТОРНИК | 19 марта

СЛОБОДА

## Первый

05.00 «Доброе утро» (16+)
09.00 Новости (16+)
09.20 **«Под небом Крыма».** Д/ф (12+)
09.50 «Жить здорово!» (16+)
10.45 «Информационный канал» (16+)
12.00 Новости (16+)
12.15 «Информационный канал» (16+)
15.00 Новости (16+)
15.15 «Давай поженимся!» (16+)
16.05 «Мужское/Женское» (16+)
17.00 «Информационный канал» (16+)
18.00 Новости (16+)
18.30 «Информационный канал» (16+)
19.55 «Куклы наследника Тутти» (16+)
21.00 «Время» (16+)
22.00 **«Переведи ее через Майдан».** Т/с (16+)
23.00 «Большая игра» (16+)
00.00 «Подкаст.Лаб». «Легкие деньги» (16+)
00.45 «Подкаст.Лаб». «Футбол не хоккей» (16+)
01.30 «Подкаст.Лаб». «Пусть не говорят, пусть читают» (16+)
02.15 «Подкаст.Лаб». «Психика» (16+)
03.00 Новости (16+)
03.05 «Подкаст.Лаб». «Обязательно к прочтению» (16+)
03.55 «Подкаст.Лаб». «Триггеры» (16+)

## Россия

05.00 «Утро России» (16+)
09.00 «Вести». Местное время (16+)
09.30 «Утро России» (16+)
09.55 «О самом главном» (12+)
11.00 «Вести» (16+)
11.30 «60 минут» (12+)
14.00 «Вести» (16+)
14.30 «Вести». Местное время (16+)
14.55 «Наши» (12+)
16.00 «Вести» (16+)
16.30 «Малахов» (16+)
17.30 «60 минут» (12+)
20.00 «Вести» (16+)
21.05 «Вести». Местное время (16+)
21.20 **«Васнецова».** Т/с (12+)
23.20 «Вечер с Владимиром Соловьевым» (12+)
02.05 **«Тайны следствия».** Т/с (16+)
03.40 **«Морозова».** Т/с (16+)

## Матч ТВ

06.00 Кто кого? (12+)
06.30 Наши иностранцы (12+)
07.00 Новости (16+)
07.05 Все на Матч! (12+)
09.30 Новости (16+)
09.35 Лыжные гонки. Альфа-Банк Чемпионат России. Женщины. 10 км. Прямая трансляция из Архангельской области (16+)
11.30 Лыжные гонки. Альфа-Банк Чемпионат России. Мужчины. 10 км. Прямая трансляция из Архангельской области (16+)
13.35 Специальный репортаж (12+)
13.55 Новости (16+)
14.00 Есть тема! (12+)
15.20 География спорта. Тула (12+)
15.50 Новости (16+)
15.55 Все на Матч! (12+)
16.45 Хоккей. Фонбет Чемпионат КХЛ. 1/4 финала. Прямая трансляция (16+)
19.15 Хоккей. Фонбет Чемпионат КХЛ. 1/4 финала. Прямая трансляция (16+)
21.55 Все на Матч! (12+)
22.35 Дартс. Olimpbet Международная лига. Тур 2 (16+)
00.20 Все на Матч! (12+)
00.55 Матч! Парад. Лучшие голы (6+)
01.25 Магия большого спорта. Гандбол (12+)
01.55 Гандбол. Чемпионат России. Olimpbet Суперлига. Женщины. ЦСКА – «Кубань» (Краснодар) (6+)
03.25 Что за спорт? (12+)
03.55 Новости (16+)
04.00 Лыжные гонки. Альфа-Банк Чемпионат России. Женщины. 10 км. Трансляция из Архангельской области (16+)
05.00 Лыжные гонки. Альфа-Банк Чемпионат России. Мужчины. 10 км (16+)

## НТВ

06.30 «Утро. Самое лучшее» (16+)
08.00 «Сегодня» (16+)
08.25 **«Пес».** Т/с (16+)
10.00 «Сегодня» (16+)
10.35 **«Пес».** Т/с (16+)
13.00 «Сегодня» (16+)
13.25 «Чрезвычайное происшествие» (16+)
14.00 «Место встречи» (16+)
16.00 «Сегодня» (16+)
16.45 «За гранью» (16+)
17.50 «ДНК» (16+)
19.00 «Сегодня» (16+)
20.00 **«Пять минут тишины. Море и горы».** Т/с (16+)
22.10 **«Преторианец».** Т/с (16+)
23.35 «Сегодня» (16+)
00.00 **«Преторианец».** Т/с (16+)
00.45 **«Под прикрытием».** Т/с (16+)
02.35 **«Дознаватель».** Т/с (16+)
04.55 **«Пасечник».** Т/с (16+)

## Пятый канал

06.15, 07.15 **«Прокурорская проверка».** Т/с (16+)
08.20 Страна советов (16+)
08.55 Знание – сила (16+)
09.00, 13.00, 17.00, 00.00 Известия (16+)
09.30, 10.30, 11.30, 12.25, 13.30, 14.00, 15.00, 16.00 **«Учитель в законе. Возвращение».** Т/с (16+)
17.30, 18.20, 19.00, 19.45, 20.40 **«След».** Т/с (16+)
21.25, 22.20 **«Великолепная пятерка 5».** Т/с (16+)
23.10 **«Великолепная пятерка 2».** Т/с (16+)
00.30 **«Великолепная пятерка 6».** Т/с (16+)

## Россия 24

06.30, 07.18, 08.00, 08.57, 09.45, 11.00, 13.00, 14.00, 18.10, 23.00 Новости (16+)
06.34, 07.32, 08.50, 09.35, 12.28, 16.21 Погода 24 (16+)
07.45, 12.52, 00.49 Инструкция (16+)
07.52 День в истории (16+)
08.32, 12.40, 18.35, 21.32 Вести (16+)
10.38 5 студия (16+)
13.39, 15.40 Интервью (16+)
16.00, 16.33, 19.00 Факты (16+)
20.02, 22.00, 22.35 Вести с Алексеем Казаковым (16+)
22.23 Научпоп (16+)

## Культура

06.30 «Пешком...». Москва дворцовая (16+)
07.05, 15.20 **«Обитаемая Вселенная».** Д/ф (16+)
08.00 Невский ковчег (16+)
08.30 «Жизнь и судьба» (16+)
08.50 **«Талант».** Х/ф (16+)
10.00, 12.30, 17.00, 19.30, 23.45 Новости культуры (16+)
10.15 «Наблюдатель» (16+)
11.10 XX век (16+)
11.45 **«Приключения Аристотеля в Москве».** Д/ф (16+)
12.45 Новости (16+)
13.00 **«Коллекция историй».** Д/с (16+)
13.30, 13.50, 14.10 **«Порус».** Т/с (16+)
14.35 «Игра в бисер» с И. Волгиным (16+)
16.15 «Сати. Нескучная классика...» с М. Раку и Я. Тимофеевым (16+)
17.15 **«Коллекция».** Д/с (16+)
17.45 Шедевры камерно-инструментальной музыки (16+)
19.00 **«Его Голгофа. Николай Вавилов».** Д/ф (16+)
19.45 Главная роль (16+)
20.05 «Правила жизни» (16+)
20.30 «Спокойной ночи, малыши!» (6+)
20.50 **«Лев Кулиджанов: когда деревья были большими».** Д/ф (16+)
21.30 «Белая студия» (16+)
22.15 **«Королек – птичка певчая».** Т/с (16+)
23.15 **«Вначале было дело, или История русской промышленности».** Д/с (16+)

## Карусель

07.00 «С добрым утром, малыши!» (6+)
07.35 **«Суперкрылья. Мировые защитники».** М/с (6+)
08.10 **«Школьный автобус Гордон».** М/с (6+)
08.25 **«Робокар Поли и его друзья».** М/с (6+)
09.00 **«Смеш! Юные супергерои».** М/с (6+)
10.45 «Это супер!» (6+)
11.10 **«Ник-изобретатель».** М/с (6+)
13.15, 22.00 **«Мотофайтеры».** М/с (6+)
13.35 **«Инфинити Надо».** М/с (6+)
14.05 **«Тобот. Герои Дэйдо».** М/с (6+)
14.30 «Навигатор. Новости» (6+)
14.45 **«Белка и Стрелка. Тайны космоса».** М/с (6+)
16.00 Час «Союзмультфильма» (6+)
17.00 **«Край Бебис. Волшебные слезки».** М/с (6+)
17.10 **«Смешарики. Пинкод».** М/с (6+)
19.05 **«Сказочный патруль».** М/с (6+)
20.55 **«Деревяшки. Детские песни».** М/с (6+)
21.00 «Спокойной ночи, малыши!» (6+)
21.20 **«Супер МЯУ».** М/с (6+)
22.35 **«Кот в сапогах».** М/ф (6+)
22.55 **«Лягушка-путешественница».** М/ф (6+)
23.20 «Ералаш» (6+)

## Общественное телевидение России

06.00 Информационно-развлекательная программа. «Фонари. Утро» (12+)
07.00, 07.30, 08.00, 08.30 «Только новости» (12+)
07.05, 07.35, 08.05, 08.35 Информационно-развлекательная программа. «Утро» (12+)
09.00, 09.30, 10.00, 13.00, 14.00, 15.00, 20.00 Новости (16+)
09.05, 09.35, 12.30, 13.10, 14.05 ОТРажение (16+)
10.10, 20.40 **«Хорошие руки».** Т/с (16+)
12.00 «Вспомнить все» (16+)
15.10 **«С Дона выдачи нет».** Х/ф (16+)
16.35 **«Это в наших силах».** М/ф (12+)
17.00 Информационно-развлекательная программа. «Фонари» (12+)
20.10 «Календарь» (12+)
22.30 **«Незабудки».** Х/ф (16+)

## ТВ Центр

06.00 «Настроение» (12+)
08.10 «Доктор И» (16+)
08.45 **«Анна-детективъ 2».** Т/с (16+)
10.40, 02.10 **«Тайны пластической хирургии».** Д/ф (16+)
11.30, 14.30, 17.50, 22.00, 00.00 «События» (16+)
11.50 **«10 стрел для одной».** Х/ф (16+)
13.40, 05.20 «Мой герой» (12+)
14.50 «Город новостей» (16+)
15.00, 03.25 **«Провинциальный детектив».** Т/с (16+)
16.55 **«Актерские драмы. Печки-лавочки».** Д/ф (16+)
18.10, 04.55 «Хватит слухов!» (16+)
18.45 **«Гадалка».** Т/с (16+)
22.35 Спецрепортаж (16+)
23.05 **«90-е. Тур для дур».** Д/ф (16+)
00.30 «Петровка, 38» (16+)
00.45 **«90-е. Бандитский Екатеринбург».** Д/ф (16+)
01.30 **«90-е. «Крыша» для артиста».** Д/ф (16+)
02.50 **«Хрущев и КГБ».** Д/ф (16+)

## Рен ТВ

06.00 «С бодрым утром!» (16+)
08.30, 12.30, 16.30, 19.30, 23.00 «Новости» (16+)
09.00 «Военная тайна» (16+)
10.00 «Совбез» (16+)
11.00 «Как устроен мир с Тимофеем Баженовым» (16+)
12.00, 16.00, 19.00 «Информационная программа 112» (16+)
13.00 «Загадки человечества с Олегом Шишкиным» (16+)
14.00 «Невероятно интересные истории» (16+)
15.00 «Засекреченные списки» (16+)
17.00, 03.15 «Тайны Чапман» (16+)
18.00, 02.30, 05.00 «Самые шокирующие гипотезы» (16+)
20.00 **«Взрывная игра».** Х/ф (16+)
21.55 «Смотреть всем!» (16+)
23.30 «Знаете ли вы, что?» (16+)
00.30 **«Пороховой коктейль».** Х/ф (16+)

## Спас

06.40 М/ф (6+)
07.00, 09.00 «Утро на Спасе» (16+)
11.00 **«Равноапостольные Константин и Елена».** Д/ф (16+)
11.35 **«Лики Богородицы. Икона Божией Матери «Благодатное небо». Икона Божией Матери «Прибавление ума».** Д/ф (16+)
12.05, 22.00, 01.50 «Прямая линия. Ответ священника» (12+)
13.05, 13.35 «Монастырская кухня» (16+)
14.00 **«Фотография на память».** Х/ф (16+)
15.20 **«Мама, я жив!»** Х/ф (16+)
16.55 **«Сто дней свободы».** Х/ф (16+)
18.00 «Великий покаянный канон преподобного Андрея Критского». День 2. Прямая трансляция (16+)
20.00 «Вечер на Спасе» (16+)
23.00 «Поле битвы» (16+)
23.35 «Апокалипсис». Глава 2 (16+)
00.55 «Спас-стрим» (16+)
01.35 «День Патриарха» (16+)

## СТС Тула

06.00 «Ералаш» (16+)
06.30 **«Маша и Медведь».** М/ф (6+)
08.00, 17.55, 19.30, 20.00 **«Инспектор Гаврилов».** Т/с (16+)
09.00 «Уральские Пельмени». Смехbook (16+)
09.45 **«Рыжий пес».** Х/ф (16+)
11.35 **«Затерянный город Z».** Х/ф (16+) (США, 2016 г.) Эльдорадо, таинственная столица инков, загадочный Город Z... Вымысел или реальность? В 1925 году экспедиция полковника Фоссета, члена Королевского Географического общества, бесследно исчезла в джунглях Амазонии в поисках Города Z...
14.25 **«Джек Ричер 2. Никогда не возвращайся».** Х/ф (16+)
17.00, 17.25 **«Тайная жизнь».** Т/с (16+)
20.30, 21.00 **«Отмороженные».** Т/с (16+)
21.35 **«Бросок кобры».** Х/ф (16+)
00.00 **«Миссия ассасина».** Х/ф (18+)
01.45 **«Корабль в Пусан».** Х/ф (18+)
03.35 **«Сеня-Федя».** Т/с (16+)
05.05 6 кадров (16+)

## Домашний

06.30 «По делам несовершеннолетних» (16+)
07.30 «Давай разведемся!» (16+)
08.30 «Тест на отцовство» (16+)
10.45 **«Понять. Простить».** Д/ф (16+)
11.55 **«Порча».** Д/ф (16+)
13.00 **«Знахарка».** Д/ф (16+)
13.35 **«Верну любимого».** Д/ф (16+)
14.10 **«Голоса ушедших душ».** Д/ф (16+)
14.45 **«Кризисный центр».** Д/ф (16+)
19.00 **«Неродная дочь».** Т/с (16+)
23.05 **«Понять. Простить».** Д/ф (16+)
00.15 **«Порча».** Д/ф (16+)
01.15 **«Знахарка».** Д/ф (16+)
01.50 **«Верну любимого».** Д/ф (16+)
02.15 **«Голоса ушедших душ».** Д/ф (16+)
02.40 «Тест на отцовство» (16+)
04.20 «Давай разведемся!» (16+)
05.10 «6 кадров» (16+)
05.40 «По делам несовершеннолетних» (16+)

## ТВ-3

06.00 М/ф (6+)
08.00 **«Леди Баг и Супер-Кот».** М/с (6+)
08.35, 09.00, 16.15, 16.45, 17.30 «Слепая» (16+)
09.45 «Хорошие новости с Василисой Володиной» (16+)
10.00, 10.30, 14.35, 15.15, 15.45 **«Гадалка».** Т/с (16+)
11.00, 11.45 «Знаки судьбы» (16+)
12.15 «Мистические истории» (16+)
13.15, 14.00 «Старец» (16+)
18.05, 19.00, 20.00 **«Карпов».** Т/с (16+)
21.15, 22.15 **«Мажор».** Т/с (16+)
23.15 **«Дурной глаз».** Х/ф (16+)
01.15, 02.00 **«Горничная».** Т/с (16+)
02.45, 03.30, 04.15, 05.00 «Дневник экстрасенса с Татьяной Лариной» (16+)

## Звезда

07.00 «Сегодня утром» (12+)
09.00, 13.00, 17.00, 19.00 Новости дня (16+)
09.15, 21.00 «Открытый эфир» (16+)
11.00 **«Командир счастливой «Щуки».** Х/ф (12+) («Мосфильм», 1972 г.) Фильм о подводной лодке Северного флота, экипаж которой получил особо важное задание уничтожить вражеский транспорт с боеприпасами...
13.25, 18.50 «Специальный репортаж» (16+)
13.45, 15.05, 17.15, 03.20, 05.00 **«Андреевский флаг».** Т/с (16+)
15.00 Военные новости (16+)
19.55 «По горячим следам» (16+)
20.10 «Улика из прошлого» (16+)
22.45 «Между тем» (12+)
23.15 **«Гаишники».** Т/с (16+)

## Мир

05.00 М/ф (6+)
06.00, 10.00, 13.00, 16.00, 18.30 Новости (16+)
06.15 «Евразия. Регионы» (12+)
06.30, 01.55 «Наше кино. История большой любви» (16+)
07.05 **«Ошибка резидента».** Х/ф (16+)
09.50, 10.10 **«Судьба резидента».** Х/ф (16+)
13.15 «Мировое соглашение» (16+)
14.10 «Дела судебные. Битва за будущее» (16+)
15.05 «Дела судебные. Новые истории» (16+)
16.15 «Дела судебные. Яблоко раздора» (16+)
17.15 «Дела судебные. Деньги верните!» (16+)
18.50 «Игра в кино» (16+)
22.20 **«Как стать звездой».** Х/ф (16+)
01.30 «Рожденные в СССР» (16+)
02.20 **«Подкидыш».** Х/ф (16+)
03.30 **«Школа выживания от одинокой женщины с тремя детьми в условиях кризиса».** Т/с (12+)

## ТНТ Тула

07.00 «Однажды в России. Спецдайджест» (16+)
09.00 «Новая Фабрика Звезд. Дневники» (16+)
09.30 «Битва пикников. Праздники» (16+)
10.00 **«Девушки с Макаровым».** Т/с (16+)
15.00 «Это нормально?» (16+)
16.00 **«Жуки».** Т/с (16+)
18.30 **«Наследство».** Т/с (16+)
22.00 «Сокровища императора» (16+)
01.00 **«30 свиданий».** Х/ф (16+)
02.35 «Я тебе не верю» (16+)
03.20 «Импровизация. Команды» (16+)
04.55 Шоу «Студия Союз» (16+)
06.35 «Импровизация» (16+)

## Тульский

06.00 «Фонари. Утро» (12+)
07.00, 07.30, 08.30 «Только новости» (12+)
07.05, 07.35, 08.05, 08.35, 09.10 «Утро» (12+)
08.00, 09.00, 12.00, 13.00, 14.00, 15.00, 16.00, 19.30, 21.00, 22.30, 01.00, 03.00 «Только новости» (12+)
10.05, 12.10, 23.30, 02.00, 03.30 «Фонари» (12+)
11.30, 23.00, 01.30 «Особое Мнение» (12+)
13.20 «Мультмир» (6+)
14.05, 15.10, 16.05 **«Жестокий Стамбул».** Т/с (16+)
17.00 «Фонари» (12+)
20.00, 21.30 **«Молодая гвардия».** Т/с (12+)
04.00 «Фонари. Утро» (12+)

Телепрограмма предоставлена ЗАО «Сервис ТВ» и телеканалами. В программе возможны изменения по не зависящим от редакции причинам.

# СРЕДА | 20 марта



## Первый

05.00 «Доброе утро» (16+)
09.00 Новости (16+)
09.20 **«Под небом Крыма».** Д/ф (12+)
09.50 «Жить здорово!» (16+)
10.45 «Информационный канал» (16+)
12.00 Новости (16+)
12.15 «Информационный канал» (16+)
15.00 Новости (16+)
15.15 «Давай поженимся!» (16+)
16.05 «Мужское/Женское» (16+)
17.00 «Информационный канал» (16+)
18.00 Новости (16+)
18.30 «Информационный канал» (16+)
19.55 «Куклы наследника Тутти» (16+)
21.00 «Время» (16+)
22.00 **«Переведи ее через Майдан».** Т/с (16+)
23.00 «Большая игра» (16+)
00.00 «Шоу Вована и Лексуса» (16+)
00.40 «Подкаст.Лаб». «Триггеры» (16+)
01.25 «Подкаст.Лаб». «Обман веществ» (16+)
02.15 «Подкаст.Лаб». «Не лыком шиты» (16+)
03.00 Новости (16+)
03.05 «Подкаст.Лаб». «Креативные индустрии» (16+)
03.55 «Подкаст.Лаб». «20 лет спустя» (16+)

## Россия

05.00 «Утро России» (16+)
09.00 «Вести». Местное время (16+)
09.30 «Утро России» (16+)
09.55 «О самом главном» (12+)
11.00 «Вести» (16+)
11.30 «60 минут» (12+)
14.00 «Вести» (16+)
14.30 «Вести». Местное время (16+)
14.55 «Наши» (12+)
16.00 «Вести» (16+)
16.30 «Малахов» (16+)
17.30 «60 минут» (12+)
20.00 «Вести» (16+)
21.05 «Вести». Местное время (16+)
21.20 **«Васнецова».** Т/с (12+)
23.20 «Вечер с Владимиром Соловьевым» (12+)
02.05 **«Тайны следствия».** Т/с (16+)
03.40 **«Морозова».** Т/с (16+)

## Матч ТВ

06.00 Кто кого? (12+)
06.30 География спорта. Тула (12+)
07.00 Новости (16+)
07.05 Все на Матч! (12+)
09.30 Новости (16+)
09.35 Лыжные гонки. Альфа-Банк Чемпионат России. Командный спринт. Прямая трансляция из Архангельской области (16+)
12.40 Специальный репортаж (12+)
13.00 Все на Матч! (12+)
13.25 Вид сверху (12+)
13.55 Хоккей с мячом. Чемпионат России. Финал. Прямая трансляция из Кемерова (16+)
15.55 Новости (16+)
16.00 Все на Матч! (12+)
16.45 Хоккей. Фонбет Чемпионат КХЛ. 1/4 финала. Прямая трансляция (16+)
19.15 Хоккей. Фонбет Чемпионат КХЛ. 1/4 финала. Прямая трансляция (16+)
21.55 Все на Матч! (12+)
22.35 Дартс. Olimpbet Международная лига. Тур 2. Прямая трансляция из Москвы (16+)
00.45 Все на Матч! (12+)
01.25 Вид сверху (12+)
01.55 Баскетбол. Единая лига ВТБ. «Руна» (Москва) – «Астана» (Казахстан) (6+)
03.55 Новости (16+)
04.00 Лыжные гонки. Альфа-Банк Чемпионат России. Командный спринт. Трансляция из Архангельской области (16+)

## НТВ

06.30 «Утро. Самое лучшее» (16+)
08.00 «Сегодня» (16+)
08.25 **«Пес».** Т/с (16+)
10.00 «Сегодня» (16+)
10.35 **«Пес».** Т/с (16+)
13.00 «Сегодня» (16+)
13.25 «Чрезвычайное происшествие» (16+)
14.00 «Место встречи» (16+)
16.00 «Сегодня» (16+)
16.45 «За гранью» (16+)
17.50 «ДНК» (16+)
19.00 «Сегодня» (16+)
20.00 **«Пять минут тишины. Море и горы».** Т/с (16+)
22.10 **«Преториа-нец».** Т/с (16+)
23.35 «Сегодня» (16+)
00.00 **«Преториа-нец».** Т/с (16+)
00.45 **«Под прикрытием».** Т/с (16+)
02.40 **«Дознаватель».** Т/с (16+)
04.55 **«Пасечник».** Т/с (16+)

## Пятый канал

06.00, 06.50, 07.50 **«Прокурорская проверка».** Т/с (16+)
08.55 Знание – сила (16+)
09.00, 13.00, 17.00, 00.00 Известия (16+)
09.30, 10.25, 11.25, 12.25, 13.30, 14.00, 15.00, 16.00 **«Учитель в законе. Возвращение».** Т/с (16+)
17.30, 18.20, 19.00, 19.45, 20.40 **«След».** Т/с (16+)
21.25 **«Великолепная пятерка 5».** Т/с (16+)
22.20, 23.10 **«Великолепная пятерка 2».** Т/с (16+)
00.30 **«Великолепная пятерка 6».** Т/с (16+)

## Россия 24

06.30, 07.18, 08.00, 08.57, 09.45, 11.10, 12.00, 13.00, 15.00, 18.10, 23.00, 00.00 Новости (16+)
06.34, 07.32, 08.50, 09.35, 12.27, 16.21 Погода 24 (16+)
07.45, 12.40 Инструкция (16+)
07.51 День в истории (16+)
08.32, 18.35, 21.32 Вести (16+)
10.38 5 студия (16+)
11.33, 14.33, 23.31 Типичная Новороссия (16+)
12.52, 00.49 Спецрепортаж (16+)
15.40 Интервью (16+)
16.00, 16.33, 19.00 Факты (16+)
20.02, 22.00, 22.35 Вести с Алексеем Казаковым (16+)
22.23 Научпоп (16+)

## Культура

06.30 «Пешком...». Москва сельскохозяйственная (16+)
07.05, 15.20 **«Обитаемая Вселенная».** Д/ф (16+)
08.00 Невский ковчег (16+)
08.30 «Жизнь и судьба» (16+)
08.50 **«Талант».** Х/ф (16+)
10.00, 12.30, 17.00, 19.30, 23.45 Новости культуры (16+)
10.15 «Наблюдатель» (16+)
11.10 **«Невозможный Бесков».** Д/ф (16+)
12.45 Новости (16+)
13.00 **«Коллекция историй».** Д/с (16+)
13.30, 13.50, 14.10 **«Порус».** Т/с (16+)
14.35 Искусственный отбор (16+)
16.15 «Белая студия» (16+)
17.15 «Аврелий Августин. «О граде Божьем» в программе «Библейский сюжет» (16+)
17.45 Шедевры камерно-инструментальной музыки (16+)
18.35 **«Дмитрий Блохинцев. Человек эпохи».** Д/ф (16+)
19.45 Главная роль (16+)
20.05 «Правила жизни» (16+)
20.30 «Спокойной ночи, малыши!» (6+)
20.50 Абсолютный слух (16+)
21.30 Власть факта (16+)
22.15 **«Королек – птичка певчая».** Т/с (16+)
23.15 **«Вначале было дело, или История русской промышленности».** Д/с (16+)

## Карусель

07.00 «С добрым утром, малыши!» (6+)
07.35 **«Суперкрылья. Мировые защитники».** М/с (6+)
08.10 **«Школьный автобус Гордон».** М/с (6+)
08.25 **«Робокар Поли и его друзья».** М/с (6+)
09.00 **«Команда Флоры».** М/с (6+)
10.40 **«Три кота».** М/с (6+)
13.15, 22.00 **«Мотофайтеры».** М/с (6+)
13.35 **«Инфинити Надо».** М/с (6+)
14.05 **«Тобот. Герои Дэйдо».** М/с (6+)
14.30 «Навигатор. Новости» (6+)
14.45 **«Белка и Стрелка. Тайны космоса».** М/с (6+)
16.00 Час «Союзмультфильма» (6+)
17.00 **«Край Бебис. Волшебные слезки».** М/с (6+)
17.10 **«Смешарики. Пинкод».** М/с (6+)
19.05 **«Кошечки-Собачки».** М/с (6+)
20.55 **«Деревяшки. Детские песни».** М/с (6+)
21.00 «Спокойной ночи, малыши!» (6+)
21.20 **«Супер МЯУ».** М/с (6+)
22.35 **«Пес в сапогах».** М/ф (6+)
22.55 **«Каникулы Бонифация».** М/ф (6+)
23.20 «Ералаш» (6+)

## Общественное телевидение России

06.00 Информационно-развлекательная программа. «Фонари. Утро» (12+)
07.00, 07.30, 08.00, 08.30 «Только новости» (12+)
07.05, 07.35, 08.05, 08.35 Информационно-развлекательная программа. «Утро» (12+)
09.00, 09.30, 10.00, 13.00, 14.00, 15.00, 20.00 Новости (16+)
09.05, 09.35, 12.30, 13.10, 14.05 ОТРажение (16+)
10.10, 20.40 **«Хорошие руки».** Т/с (16+)
12.00 «Сделано с умом». Иван Павлов. Первый нобелевский лауреат России и первый физиолог мира (12+)
15.10 **«Родня».** Х/ф (12+)
16.45 **«Лиса и заяц».** М/ф (12+)
17.00, 18.30 Информационно-развлекательная программа. «Фонари» (12+)
18.00 «Книга жалоб» (12+)
20.10 «Календарь» (12+)
22.30 **«Братья Ч».** Х/ф (16+)

## ТВ Центр

06.00 «Настроение» (12+)
08.10 «Доктор И» (16+)
08.45 **«Анна-детективъ 2».** Т/с (16+)
10.40, 02.05 **«Рыцари советского кино».** Д/ф (16+)
11.30, 14.30, 17.50, 22.00, 00.00 «События» (16+)
11.50 **«Ныряльщица за жемчугом».** Х/ф (16+)
13.40, 05.20 «Мой герой» (12+)
14.50 «Город новостей» (16+)
15.00, 03.25 **«Провинциальный детектив».** Т/с (16+)
16.55 **«Актерские драмы. После катастрофы».** Д/ф (16+)
18.10, 22.35, 04.55 «Хватит слухов!» (16+)
18.40 **«Гадалка».** Т/с (16+)
23.05 «Прощание» (16+)
00.30 «Петровка, 38» (16+)
00.45 **«Дорогие товарищи. Бриллианты для Галины Брежневой».** Д/ф (16+)
01.25 «Знак качества» (16+)
02.50 **«Подслушай и хватай».** Д/ф (16+)

## Рен ТВ

06.00 «С бодрым утром!» (16+)
08.30, 12.30, 16.30, 19.30, 23.00 «Новости» (16+)
09.00 «Документальный спецпроект» (16+)
10.00, 15.00 «Засекреченные списки» (16+)
11.00 «Как устроен мир с Тимофеем Баженовым» (16+)
12.00, 16.00, 19.00 «Информационная программа 112» (16+)
13.00, 23.30 «Загадки человечества с Олегом Шишкиным» (16+)
14.00 «Невероятно интересные истории» (16+)
17.00, 03.15 «Тайны Чапман» (16+)
18.00, 02.30, 05.00 «Самые шокирующие гипотезы» (16+)
20.00 **«Дитя Осириса».** Х/ф (16+)
21.55 «Смотреть всем!» (16+)
00.30 **«Схватка».** Х/ф (16+)

## Спас

06.00, 08.00 «Утро на Спасе» (16+)
10.00 Божественная литургия. Прямая трансляция (16+)
12.30, 22.00, 01.25 «Прямая линия. Ответ священника» (12+)
13.30 «Монастырская кухня» (16+)
14.00 **«Чаклун и Румба».** Х/ф (16+)
15.50, 16.55 **«Сто дней свободы».** Х/ф (16+)
18.00 «Великий покаянный канон преподобного Андрея Критского». День 3. Прямая трансляция (16+)
20.00 «Вечер на Спасе» (16+)
23.00 «Поле битвы» (16+)
23.35 «Апокалипсис». Глава 3 (16+)
00.30 «Спас-стрим» (16+)
01.10 «День Патриарха» (16+)

## СТС Тула

06.00 «Ералаш» (16+)
06.30 **«Маша и Медведь».** М/ф (6+)
08.00, 17.55, 19.30, 20.00 **«Инспектор Гаврилов».** Т/с (16+)
09.00 «Уральские Пельмени». Смехbook (16+)
09.25 **«Моя ужасная сестра».** Х/ф (6+)
11.05 **«МиниМакс».** Х/ф (12+)
12.55 **«Зип и Зап. Клуб стеклянных шариков».** Х/ф (16+)
14.45 **«Зип и Зап на острове капитана».** Х/ф (6+)
17.00, 17.25 **«Тайная жизнь».** Т/с (16+)
20.30, 21.00 **«Отмороженные».** Т/с (16+)
21.35 **«G.I. Joe. Бросок кобры 2».** Х/ф (16+) (США, 2013 г.) Член группировки «Кобра» проникает в Белый дом, выдавая себя за президента. Он отдает приказ уничтожить отряд «G.I. Joe». Выжить удается лишь нескольким его членам. Теперь Роудблоку и его поредевшей команде предстоит раскрыть заговор «Кобры» и спасти мир.
23.50 **«Бросок кобры».** Х/ф (16+)
02.05 **«Я создан для тебя».** Х/ф (16+)
03.40 **«Сеня-Федя».** Т/с (16+)
04.50 6 кадров (16+)

## Домашний

06.30 «По делам несовершеннолетних» (16+)
07.30 «Давай разведемся!» (16+)
08.30 «Тест на отцовство» (16+)
10.45 **«Понять. Простить».** Д/ф (16+)
11.55 **«Порча».** Д/ф (16+)
13.00 **«Знахарка».** Д/ф (16+)
13.35 **«Верну любимого».** Д/ф (16+)
14.10 **«Голоса ушедших душ».** Д/ф (16+)
14.45 **«Кризисный центр».** Д/ф (16+)
19.00 **«Два крыла».** Х/ф (16+)
23.05 **«Понять. Простить».** Д/ф (16+)
00.15 **«Порча».** Д/ф (16+)
01.15 **«Знахарка».** Д/ф (16+)
01.50 **«Верну любимого».** Д/ф (16+)
02.15 **«Голоса ушедших душ».** Д/ф (16+)
02.40 «Тест на отцовство» (16+)
04.20 «Давай разведемся!» (16+)
05.10 «6 кадров» (16+)
05.40 «По делам несовершеннолетних» (16+)

## ТВ-3

06.00 М/ф (6+)
08.00 **«Леди Баг и Супер-Кот».** М/с (6+)
08.35, 09.00, 16.15, 16.45, 17.30 «Слепая» (16+)
09.45 «Хорошие новости с Василисой Володиной» (16+)
10.00, 10.30, 14.35, 15.15, 15.45 **«Гадалка».** Т/с (16+)
11.00, 11.45 «Знаки судьбы» (16+)
12.15 «Мистические истории» (16+)
13.15, 14.00 «Старец» (16+)
18.05, 19.00, 20.00 **«Карпов».** Т/с (16+)
21.15, 22.15 **«Мажор».** Т/с (16+)
23.15 **«Не дыши. Начало».** Х/ф (18+)
01.15, 02.00 **«Горничная».** Т/с (16+)
02.45, 03.30, 04.30, 05.15 «Дневник экстрасенса с Татьяной Лариной» (16+)

## Звезда

07.00 «Сегодня утром» (12+)
09.00, 13.00, 17.00, 19.00 Новости дня (16+)
09.15, 21.00 «Открытый эфир» (16+)
11.00 **«Шофер поневоле».** Х/ф (12+) («Ленфильм», 1958 г.) Забавная история весьма странного путешествия двух Иванов Петровичей – руководителя главка и его шофера, решивших спокойно провести свой отпуск в деревне.
13.25, 18.50 «Специальный репортаж» (16+)
13.45, 15.05, 17.15, 03.20, 05.00 **«Андреевский флаг».** Т/с (16+)
15.00 Военные новости (16+)
19.55 «По горячим следам» (16+)
20.10 **«Секретные материалы».** Д/с (16+)
22.45 «Между тем» (12+)
23.15 **«Гаишники».** Т/с (16+)

## Мир

05.00 М/ф (6+)
06.00, 10.00, 13.00, 16.00, 18.30 Новости (16+)
06.15 «Наши иностранцы» (12+)
06.25 «Пять причин поехать в...» Таджикистан. Навруз (12+)
06.30, 02.10 «Наше кино. История большой любви» (16+)
07.25 **«Возвращение резидента».** Х/ф (16+)
10.10 **«Конец операции «Резидент».** Х/ф (16+)
13.15 «Мировое соглашение» (16+)
14.10 «Дела судебные. Битва за будущее» (16+)
15.05 «Дела судебные. Новые истории» (16+)
16.15 «Дела судебные. Яблоко раздора» (16+)
17.15 «Дела судебные. Деньги верните!» (16+)
18.50 «Игра в кино» (16+)
22.20 **«Американская дочь».** Х/ф (16+)
00.05 **«Мой ласковый и нежный зверь».** Х/ф (16+)
03.00 **«Гаврош».** Х/ф (16+)
04.10 **«Школа выживания от одинокой женщины с тремя детьми в условиях кризиса».** Т/с (12+)

## ТНТ Тула

07.00 «Однажды в России. Спецдайджест» (16+)
09.00 «Новая Фабрика Звезд. Дневники» (16+)
09.30 «Хочу перемен» (16+)
10.00 **«Девушки с Макаровым».** Т/с (16+)
15.00 «Это нормально?» (16+)
16.00 **«Жуки».** Т/с (16+)
19.00 **«Наследство».** Т/с (16+)
22.00 «Женский стендап» (16+)
23.00 **«Честный развод».** Х/ф (16+)
00.55 **«Хочу замуж».** Х/ф (16+)
02.45 «Я тебе не верю» (16+)
03.30 «Импровизация. Команды» (16+)
05.05 Шоу «Студия Союз» (16+)
06.40 «Импровизация» (16+)

## Телеканал Тульский

06.00 «Фонари. Утро» (12+)
07.00, 07.30, 08.30 «Только новости» (12+)
07.05, 07.35, 08.05, 08.35, 09.10 «Утро» (12+)
08.00, 09.00, 12.00, 13.00, 14.00, 15.00, 16.00, 19.30, 21.00, 22.30, 01.00, 03.00 «Только новости» (12+)
10.05, 12.10, 23.30, 02.00, 03.30 «Фонари» (12+)
11.30, 23.00, 01.30 «Особое Мнение» (12+)
13.05 «Мультмир» (6+)
14.05, 15.10, 16.05 **«Жестокий Стамбул».** Т/с (16+)
17.00, 18.30 «Фонари» (12+)
18.00 «Книга жалоб» (12+)
20.00, 21.30 **«Молодая гвардия».** Т/с (12+)
04.00 «Фонари. Утро» (12+)

**Дорогие читатели! В скобках указан возраст, с которого данная передача рекомендуется к просмотру.**

# ЧЕТВЕРГ | 21 марта



## Первый

05.00 «Доброе утро» (16+)
09.00 Новости (16+)
09.20 **«Под небом Крыма».** Д/ф (12+)
09.50 «Жить здорово!» (16+)
10.45 «Информационный канал» (16+)
12.00 Новости (16+)
12.15 «Информационный канал» (16+)
15.00 Новости (16+)
15.15 «Давай поженимся!» (16+)
16.05 «Мужское/Женское» (16+)
17.00 «Информационный канал» (16+)
18.00 Новости (16+)
18.30 «Информационный канал» (16+)
19.55 «Куклы наследника Тутти» (16+)
21.00 «Время» (16+)
22.00 **«Переведи ее через Майдан».** Т/с (16+)
23.00 «Большая игра» (16+)
00.10 «Подкаст.Лаб». «Собрались с мыслями» (16+)
00.55 «Подкаст.Лаб». «Свидетели Эйзенштейна» (16+)
01.40 «Подкаст.Лаб». «Футбол не хоккей» (16+)
02.25 «Подкаст.Лаб». «Драгоценные истории» (16+)
03.00 Новости (16+)
03.05 «Подкаст.Лаб». «Психика» (16+)
03.55 «Подкаст.Лаб». «Обязательно к прочтению» (16+)

## Россия

05.00 «Утро России» (16+)
09.00 «Вести». Местное время (16+)
09.30 «Утро России» (16+)
09.55 «О самом главном» (12+)
11.00 «Вести» (16+)
11.30 «60 минут» (12+)
14.00 «Вести» (16+)
14.30 «Вести». Местное время (16+)
14.55 «Наши» (12+)
16.00 «Вести» (16+)
16.30 «Малахов» (16+)
17.30 «60 минут» (12+)
20.00 «Вести» (16+)
21.05 «Вести». Местное время (16+)
21.20 **«Васнецова».** Т/с (12+)
23.20 «Вечер с Владимиром Соловьевым» (12+)
02.05 **«Тайны следствия».** Т/с (16+)
03.40 **«Морозова».** Т/с (16+)

## Матч ТВ

06.00 Кто кого? (12+)
06.30 Вид сверху (12+)
07.00 Новости (16+)
07.05 Все на Матч! (12+)
10.05 Новости (16+)
10.10 **«Шумахер и Шумахер».** Д/ф (12+)
10.55 Бобслей и скелетон. Чемпионат России. Скелетон. Мужчины. Прямая трансляция из Сочи (16+)
11.50 Специальный репортаж (12+)
12.10 Бобслей и скелетон. Чемпионат России. Скелетон. Мужчины. Прямая трансляция из Сочи (16+)
13.00 Все на Матч! (12+)
13.25 Бобслей и скелетон. Чемпионат России. Двойки. Мужчины. Прямая трансляция из Сочи (16+)
14.10 Все на Матч! (12+)
14.35 Бобслей и скелетон. Чемпионат России. Двойки. Мужчины (16+)
15.20 Большой хоккей (12+)
15.50 Новости (16+)
15.55 Все на Матч! (12+)
16.45 Хоккей. Фонбет Чемпионат КХЛ. 1/4 финала. Прямая трансляция (16+)
19.15 Хоккей. Фонбет Чемпионат КХЛ. 1/4 финала (16+)
21.55 Все на Матч! (12+)
22.35 Смешанные единоборства. UFC. Петр Ян (16+)
00.20 Все на Матч! (12+)
00.55 Фрирайд. Мировой тур (6+)
01.25 Большой хоккей (12+)
01.55 Баскетбол. Единая лига ВТБ. «Локомотив-Кубань» (Краснодар) – «ПАРМА» (Пермский край) (6+)
03.55 Новости (16+)
04.00 Дартс. Olimpbet Международная лига. Тур 2. Трансляция из Москвы (16+)

## НТВ

06.30 «Утро. Самое лучшее» (16+)
08.00 «Сегодня» (16+)
08.25 **«Пес».** Т/с (16+)
10.00 «Сегодня» (16+)
10.35 **«Пес».** Т/с (16+)
13.00 «Сегодня» (16+)
13.25 «Чрезвычайное происшествие» (16+)
14.00 «Место встречи» (16+)
16.00 «Сегодня» (16+)
16.45 «За гранью» (16+)
17.50 «ДНК» (16+)
19.00 «Сегодня» (16+)
20.00 **«Пять минут тишины. Море и горы».** Т/с (16+)
22.10 **«Преториа-нец».** Т/с (16+)
23.35 «Сегодня» (16+)
00.00 **«Преториа-нец».** Т/с (16+)
00.55 «Поздняков» (16+)
01.10 «Мы и наука. Наука и мы» (12+)
02.05 **«Агентство скрытых камер».** Т/с (16+)
02.35 **«Дознаватель».** Т/с (16+)
04.55 **«Пасечник».** Т/с (16+)

## Пятый канал

06.20, 07.20 **«Прокурорская проверка».** Т/с (16+)
08.35 День ангела (16+)
09.00, 13.00, 17.00, 00.00 Известия (16+)
09.30, 10.25, 11.25, 12.25, 13.30, 14.00, 15.00, 16.00 **«Учитель в законе. Возвращение».** Т/с (16+)
17.30, 18.20, 19.00, 19.45, 20.40 **«След».** Т/с (16+)
21.25 **«Великолепная пятерка 5».** Т/с (16+)
22.20, 23.10 **«Великолепная пятерка 2».** Т/с (16+)
00.30 **«Великолепная пятерка 6».** Т/с (16+)

## Россия 24

06.30, 07.18, 08.00, 09.00, 09.49, 12.00, 18.10, 23.00 Новости (16+)
06.34, 07.32, 08.53, 09.35, 16.21 Погода 24 (16+)
07.23 День в истории (16+)
07.50, 00.50 Инструкция (16+)
08.32, 18.35, 21.32 Вести (16+)
10.38 5 студия (16+)
11.00, 16.00, 16.33, 19.00 Факты (16+)
20.02, 22.00, 22.35 Вести с Алексеем Казаковым (16+)
22.23 Научпоп (16+)

## Культура

06.30 «Пешком...». Москва Петровская (16+)
07.05, 15.20 **«Обитаемая Вселенная».** Д/ф (16+)
08.00 Невский ковчег (16+)
08.30 «Жизнь и судьба» (16+)
08.50 **«Талант».** Х/ф (16+)
10.00, 12.30, 17.00, 19.30, 23.45 Новости культуры (16+)
10.15 «Наблюдатель» (16+)
11.10 XX век (16+)
12.45 Новости (16+)
13.00 **«Коллекция историй».** Д/с (16+)
13.30, 13.50, 14.10 **«Порус».** Т/с (16+)
14.35 Абсолютный слух (16+)
16.15 «2 Верник 2» (16+)
17.15 Пряничный домик (16+)
17.45 Шедевры камерно-инструментальной музыки (16+)
18.45 Острова (16+)
19.45 Главная роль (16+)
20.05 Открытая книга (16+)
20.30 «Спокойной ночи, малыши!» (6+)
20.50 Кино о кино (16+)
21.30 «Энигма. Алессандро Ариози» (16+)
22.15 **«Королек – птичка певчая».** Т/с (16+)
23.15 **«Вначале было дело, или История русской промышленности».** Д/с (16+)

## Карусель

07.00 «С добрым утром, малыши!» (6+)
07.35 **«Суперкрылья. Мировые защитники».** М/с (6+)
08.10 **«Школьный автобус Гордон».** М/с (6+)
08.25 **«Робокар Поли и его друзья».** М/с (6+)
09.00, 11.05, 17.10, 21.20 **«Ми-Ми-Мишки».** М/с (6+)
10.45 «Проще простого!» (6+)
13.15, 22.00 **«Мотофайтеры».** М/с (6+)
13.35 **«Инфинити Надо».** М/с (6+)
14.05 **«Тобот».** М/с (6+)
14.30 «Навигатор. Новости» (6+)
14.45 **«Белка и Стрелка. Тайны космоса».** М/с (6+)
16.00 Час «Союзмультфильма» (6+)
17.00 **«Край Бебис. Волшебные слезки».** М/с (6+)
20.55 **«Деревяшки. Детские песни».** М/с (6+)
21.00 «Спокойной ночи, малыши!» (6+)
22.35 **«Винни-Пух».** М/ф (6+)
22.45 **«Винни-Пух идет в гости».** М/ф (6+)
23.00 **«Винни-Пух и день забот».** М/ф (6+)
23.20 «Ералаш» (6+)

## Общественное телевидение России

06.00 Информационно-развлекательная программа. «Фонари. Утро» (12+)
07.00, 07.30, 08.00, 08.30 «Только новости» (12+)
07.05, 07.35, 08.05, 08.35 Информационно-развлекательная программа. «Утро» (12+)
09.00, 09.30, 10.00, 13.00, 14.00, 15.00, 21.00 Новости (16+)
09.05, 09.35 ОТРажение (16+)
10.10, 21.40 **«Хорошие руки».** Т/с (16+)
12.00, 13.10, 14.05, 18.20 ОТРажение. Республика Крым. Севастополь (16+)
15.10 «Большая страна. Открытие» (12+)
15.50 Концерт «Севастополь – песнь моя!» (12+)
17.00 Информационно-развлекательная программа. «Фонари» (12+)
21.10 «Календарь» (12+)
23.25 «Короткое замыкание» (16+)

## ТВ Центр

06.00 «Настроение» (12+)
08.10 «Доктор И» (16+)
08.45 **«Анна-детективъ 2».** Т/с (16+)
10.40, 02.10 **«Горькие слезы советских комедий».** Д/ф (16+)
11.30, 14.30, 17.50, 22.00, 00.00 «События» (16+)
11.50 **«Ныряльщица за жемчугом».** Х/ф (16+)
13.45, 05.25 «Мой герой» (12+)
14.50 «Город новостей» (16+)
15.00, 03.30 **«Провинциальный детектив».** Т/с (16+)
16.55 «Дело принципа» (16+)
18.10, 04.55 «Хватит слухов!» (16+)
18.45 **«Гадалка».** Т/с (16+)
22.35 «10 самых» (16+)
23.05 **«Легенды эстрады. Женский характер».** Д/ф (16+)
00.30 «Петровка, 38» (16+)
00.45 **«Следствие ведет КГБ. Час двойника».** Д/ф (16+)
01.25 **«90-е. Заказные убийства».** Д/ф (16+)
02.50 **«Детство председателя».** Д/ф (16+)

## Рен ТВ

06.00 «С бодрым утром!» (16+)
08.30, 12.30, 16.30, 19.30, 23.00 «Новости» (16+)
09.00 «Документальный спецпроект» (16+)
10.00 «Засекреченные списки» (16+)
11.00 «Как устроен мир с Тимофеем Баженовым» (16+)
12.00, 16.00, 19.00 «Информационная программа 112» (16+)
13.00, 23.30 «Загадки человечества с Олегом Шишкиным» (16+)
14.00 «Невероятно интересные истории» (16+)
15.00 «Неизвестная история» (16+)
17.00, 04.05 «Тайны Чапман» (16+)
18.00, 03.20, 05.00 «Самые шокирующие гипотезы» (16+)
20.00 **«Ветреная река».** Х/ф (16+)
22.00 «Смотреть всем!» (16+)
00.30 **«Александр».** Х/ф (16+)

## Спас

06.35 М/ф (6+)
07.00, 09.00 «Утро на Спасе» (16+)
11.00 **«Лики Богородицы. Икона Божией Матери «Знамение».** Д/ф (16+)
11.35 **«В поисках святого города. Семь мучеников Херсонеса».** Д/ф (16+)
12.05, 22.00, 01.25 «Прямая линия. Ответ священника» (12+)
13.05, 13.35 «Монастырская кухня» (16+)
14.00 **«Дым Отечества».** Х/ф (16+)
15.50, 16.55 **«Сто дней свободы».** Х/ф (16+)
18.00 «Великий покаянный канон преподобного Андрея Критского». День 4. Прямая трансляция (16+)
20.00 «Вечер на Спасе» (16+)
23.00 «Поле битвы» (16+)
23.35 «Апокалипсис». Глава 4 (16+)
00.30 «Спас-стрим» (16+)
01.10 «День Патриарха» (16+)

## СТС Тула

06.00 «Ералаш» (16+)
06.30 **«Маша и Медведь».** М/ф (6+)
08.00, 17.55, 19.30, 20.00 **«Инспектор Гаврилов».** Т/с (16+)
09.00 «Уральские Пельмени». Смехbook (16+)
09.25 **«По кличке Чудак».** Х/ф (12+)
11.20 **«Рыжий пес».** Х/ф (16+)
13.15 **«Лесси. Возвращение домой».** Х/ф (6+)
15.10 **«Руфус. Хроники волшебной страны».** Х/ф (6+) (США, Франция, 2020 г.) Друзья Скотт и Эмили внезапно обнаруживают в секретной комнате загадочное существо Руфуса и волшебника Эббота. У них есть миссия: с помощью древней книги заклинаний они соберут несколько ингредиентов и сделают волшебную пыль, чтобы спасти свой мир, волшебный мир. Однако они сталкиваются с препятствиями, когда подлая Лилит намеревается украсть древнюю книгу, в которой, по её мнению, есть заклинания, превращающие всё в золото.
17.00, 17.25 **«Тайная жизнь».** Т/с (16+)
20.30, 21.00 **«Отмороженные».** Т/с (16+)
21.30 **«Кин».** Х/ф (16+)
23.40 **«G.I. Joe. Бросок кобры 2».** Х/ф (18+)
01.50 **«Неуловимые».** Х/ф (16+)
03.15 **«Сеня-Федя».** Т/с (16+)

## Домашний

06.30 «По делам несовершеннолетних» (16+)
07.15 «Давай разведемся!» (16+)
08.15 «Тест на отцовство» (16+)
10.30 **«Понять. Простить».** Д/ф (16+)
11.40 **«Порча».** Д/ф (16+)
12.55 **«Знахарка».** Д/ф (16+)
13.30 **«Верну любимого».** Д/ф (16+)
14.05 **«Голоса ушедших душ».** Д/ф (16+)
14.40 **«Кризисный центр».** Д/ф (16+)
19.00 **«Когда любовь совсем не ждешь».** Х/ф (16+)
23.10 **«Понять. Простить».** Д/ф (16+)
00.20 **«Порча».** Д/ф (16+)
01.20 **«Знахарка».** Д/ф (16+)
01.55 **«Верну любимого».** Д/ф (16+)
02.20 **«Голоса ушедших душ».** Д/ф (16+)
02.45 «Тест на отцовство» (16+)
04.25 «Давай разведемся!» (16+)
05.15 «6 кадров» (16+)
05.40 «По делам несовершеннолетних» (16+)

## ТВ-3

06.00 М/ф (6+)
08.00 **«Леди Баг и Супер-Кот».** М/с (6+)
08.35, 09.00, 16.15, 16.45, 17.30 «Слепая» (16+)
09.45 «Хорошие новости с Василисой Володиной» (16+)
10.00, 10.30, 14.35, 15.15, 15.45 **«Гадалка».** Т/с (16+)
11.00, 11.45 «Знаки судьбы» (16+)
12.15 «Мистические истории» (16+)
13.15, 14.00 «Старец» (16+)
18.05, 19.00, 20.00 **«Карпов».** Т/с (16+)
21.15, 22.15 **«Мажор».** Т/с (16+)
23.15 **«Побеждая время».** Х/ф (16+)
01.15, 02.00 **«Горничная».** Т/с (16+)
02.45, 03.30, 04.15, 05.00 «Дневник экстрасенса с Татьяной Лариной» (16+)

## Звезда

07.00 «Сегодня утром» (12+)
09.00, 13.00, 17.00, 19.00 Новости дня (16+)
09.15, 21.00 «Открытый эфир» (16+)
11.00, 03.15 **«Взрослые дети».** Х/ф (12+) (СССР, 1961 г.) Семья Королевых ждала квартиру, можно сказать, всю жизнь. И только когда Анатолий Кузьмич вышел на пенсию, счастье им улыбнулось. Они с женой счастливы и строят радужные планы на будущее: как станут ходить в театры, музеи, читать любимые книги. Но за это время выросла дочь Люда и теперь выходит замуж за архитектора Игоря.
12.35, 18.50 «Специальный репортаж» (16+)
13.25, 19.55 «По горячим следам» (16+)
13.45, 15.05, 17.15, 04.30 **«Андреевский флаг».** Т/с (16+)
15.00 Военные новости (16+)
20.10 «Код доступа» (12+)
22.45 «Между тем» (12+)
23.15 **«Гаишники».** Т/с (16+)

## Мир

05.00 **«Школа выживания от одинокой женщины с тремя детьми в условиях кризиса».** Т/с (12+)
05.05 М/ф (6+)
06.00, 10.00, 13.00, 16.00, 18.30 Новости (16+)
06.15 «Пять причин поехать в...» Кыргызстан. Навруз (12+)
06.25, 23.50 «Наше кино. История большой любви» (16+)
07.15 **«Мэри Поппинс, до свидания!»** Х/ф (16+)
10.10 **«Танцуй, танцуй».** Х/ф (16+)
13.15 «Мировое соглашение» (16+)
14.10 «Дела судебные. Битва за будущее» (16+)
15.05 «Дела судебные. Новые истории» (16+)
16.15 «Дела судебные. Яблоко раздора» (16+)
17.15 «Дела судебные. Деньги верните!» (16+)
18.50 «Игра в кино» (16+)
22.20 **«Крепкий орешек».** Х/ф (16+)
00.55 **«Сердца четырех».** Х/ф (16+)

## ТНТ Тула

07.00 «Однажды в России. Спецдайджест» (16+)
09.00 «Новая Фабрика Звезд. Дневники» (16+)
09.30 «Салон» (16+)
10.00 **«Девушки с Макаровым».** Т/с (16+)
15.00 «Это нормально?» (16+)
16.00 **«Жуки».** Т/с (16+)
19.00 **«Наследство».** Т/с (16+)
22.00 «Женский стендап» (16+)
23.00 **«Честный развод 2».** Х/ф (16+)
00.50 **«Мужчина с гарантией».** Х/ф (16+)
02.15 «Я тебе не верю» (16+)
03.00 «Импровизация. Команды» (16+)
04.40 Шоу «Студия Союз» (16+)
06.20 «Импровизация» (16+)

## Тульский

06.00 «Фонари. Утро» (12+)
07.00, 07.30, 08.30 «Только новости» (12+)
07.05, 07.35, 08.05, 08.35, 09.10 «Утро» (12+)
08.00, 09.00, 12.00, 13.00, 14.00, 15.00, 16.00, 19.30, 21.00, 22.30, 01.00, 03.00 «Только новости» (12+)
10.05, 12.10, 23.30, 02.00, 03.30 «Фонари» (12+)
11.30, 23.00, 01.30 «Особое Мнение» (12+)
13.05 «Мультмир» (6+)
14.05, 15.10, 16.05 **«Жестокий Стамбул».** Т/с (16+)
17.00 «Фонари» (12+)
20.00, 21.30 **«Молодая гвардия».** Т/с (12+)
04.00 «Фонари. Утро» (12+)

Телепрограмма предоставлена ЗАО «Сервис ТВ» и телеканалами. В программе возможны изменения по не зависящим от редакции причинам.

# ПЯТНИЦА | 22 марта



## Первый

05.00 «Доброе утро» (16+)
09.00 Новости (16+)
09.20 **«Под небом Крыма».** Д/ф (12+)
09.50 «Жить здорово!» (16+)
10.45 «Информационный канал» (16+)
12.00 Новости (16+)
12.15 «Информационный канал» (16+)
15.00 Новости (16+)
15.15 «Давай поженимся!» (16+)
16.05 «Мужское/Женское» (16+)
17.00 «Информационный канал» (16+)
18.00 Новости (16+)
18.40 «Человек и закон» (16+)
19.45 «Поле чудес» (16+)
21.00 «Время» (16+)
21.45 «Голос» (12+)
23.55 «Матадор» (16+)
00.55 **«Все прошло хорошо».** Х/ф (16+)
03.05 «Подкаст.Лаб». «Триггеры» (16+)
03.50 «Подкаст.Лаб». «Космические истории» (16+)
04.35 «Подкаст.Лаб». «20 лет спустя» (16+)

## Россия

05.00 «Утро России» (16+)
09.00 «Вести». Местное время (16+)
09.30 «Утро России» (16+)
09.55 «О самом главном» (12+)
11.00 «Вести» (16+)
11.30 «60 минут» (12+)
14.00 «Вести» (16+)
14.30 «Вести». Местное время (16+)
14.55 «Судьба человека с Борисом Корчевниковым» (12+)
16.00 «Вести» (16+)
16.30 «Прямой эфир» (16+)
17.30 «60 минут» (12+)
20.00 «Вести» (16+)
21.15 «Вести». Местное время (16+)
21.30 «Удивительные люди. Новый сезон» (12+)
23.55 Торжественная церемония вручения Российской национальной музыкальной премии «Виктория» (16+)
02.10 **«Под прицелом любви».** Х/ф (16+)

## Матч ТВ

06.00 Кто кого? (12+)
06.30 Большой хоккей (12+)
07.00 Новости (16+)
07.05 Все на Матч! (12+)
09.10 Новости (16+)
09.15 Небесная грация (16+)
09.35 Лыжные гонки. Альфа-Банк Чемпионат России. Эстафета. Женщины. Прямая трансляция из Архангельской области (16+)
11.30 Лыжные гонки. Альфа-Банк Чемпионат России. Эстафета. Мужчины. Прямая трансляция из Архангельской области (16+)
13.55 Бобслей и скелетон. Чемпионат России. Скелетон. Женщины. Прямая трансляция из Сочи (16+)
14.30 Все на Матч! (12+)
14.55 Бобслей и скелетон. Чемпионат России. Скелетон. Женщины. Прямая трансляция из Сочи (16+)
15.30 Смешанные единоборства. One FC. Прямая трансляция из Таиланда (16+)
19.15 Хоккей. Фонбет Чемпионат КХЛ. 1/4 финала. Прямая трансляция (16+)
21.55 Все на Матч! (12+)
22.45 Бокс. Bare Knuckle FC. Прямая трансляция из Болгарии (16+)
01.00 Формула-1. Гаснут огни (12+)
01.30 География спорта. Тула (12+)
02.00 Баскетбол. Единая лига ВТБ. УНИКС (Казань) – «Зенит» (Санкт-Петербург) (6+)
03.55 Новости (16+)
04.00 Дартс. Olimpbet Международная лига. Тур 2. Трансляция из Москвы (16+)

## НТВ

06.30 «Утро. Самое лучшее» (16+)
08.00 «Сегодня» (16+)
08.25 **«Пес».** Т/с (16+)
10.00 «Сегодня» (16+)
10.35 **«Пес».** Т/с (16+)
13.00 «Сегодня» (16+)
13.25 «Чрезвычайное происшествие» (16+)
14.00 «Место встречи» (16+)
16.00 «Сегодня» (16+)
16.50 «ДНК» (16+)
17.55 «Жди меня» (12+)
19.00 «Сегодня» (16+)
20.00 **«Пять минут тишины. Море и горы».** Т/с (16+)
00.00 «Своя правда» (16+)
02.05 «Захар Прилепин. Уроки русского» (12+)
02.35 «Квартирный вопрос» (16+)
03.25 **«Дознаватель».** Т/с (16+)
04.55 **«Пасечник».** Т/с (16+)

## Пятый канал

06.05, 06.55 **«Прокурорская проверка».** Т/с (16+)
08.00, 09.30, 09.55, 10.50, 11.45 **«Изгой».** Х/ф (16+)
08.25 НоваЯ (12+)
09.00, 13.00, 17.00 Известия (16+)
12.45, 13.30, 14.10, 15.05, 16.05 **«Изгой. Нечисть».** Х/ф (16+)
17.30, 18.20, 19.15, 19.55, 20.40, 21.25, 22.20 **«След».** Т/с (16+)
23.10 Светская хроника (16+)
00.10, 00.55 Они потрясли мир (16+)

## Россия 24

06.30, 07.18, 08.00, 08.57, 09.45, 12.10, 13.00, 14.00, 15.00, 18.10, 22.00 Новости (16+)
06.34, 07.32, 08.50, 09.35, 12.21, 16.21 Погода 24 (16+)
07.45, 11.31, 15.40 Инструкция (16+)
07.51 День в истории (16+)
11.44, 15.45, 00.42 Спецрепортаж (16+)
12.33 Деловое путешествие (16+)
13.17 Энергетика (16+)
13.39 Интервью (16+)
14.33 Типичная Новороссия (16+)
16.00, 16.33 Факты (16+)
18.35, 20.02, 21.32, 00.00 Вести (16+)
19.00 Сенат (16+)
23.01 Международное обозрение (16+)

## Культура

06.30 «Пешком...». Москва прогулочная (16+)
07.05, 15.20 **«Обитаемая Вселенная».** Д/ф (16+)
08.00 Невский ковчег (16+)
08.30 «Жизнь и судьба» (16+)
08.50 **«Талант».** Х/ф (16+)
10.00, 12.30, 17.00, 19.30, 23.45 Новости культуры (16+)
10.20 **«Аршин мал алан».** Х/ф (16+)
12.00 Открытая книга (16+)
12.45 **«Рассекреченная история».** Д/с (16+)
13.15 **«Забытое ремесло».** Д/с (16+)
13.30, 13.50, 14.10 **«Порус».** Т/с (16+)
14.35 Власть факта (16+)
16.15 «Энигма. Алессандро Ариози» (16+)
17.15 Письма из провинции (16+)
17.45 Спектакль «Вертинский. Русский Пьеро» (16+)
18.45 «Царская ложа» (16+)
19.45 Линия жизни (16+)
20.40 **«Королек – птичка певчая».** Т/с (16+)
23.00 «2 Верник 2» (16+)

## Карусель

07.00 «С добрым утром, малыши!» (6+)
07.35 **«Суперкрылья. Мировые защитники».** М/с (6+)
08.10 **«Школьный автобус Гордон».** М/с (6+)
08.25 **«Робокар Поли и его друзья».** М/с (6+)
09.00 **«Смешарики. Новые приключения».** М/с (6+)
10.45 «Студия Каляки-Маляки» (6+)
11.15 **«Царевны».** М/с (6+)
13.15 **«Мотофайтеры».** М/с (6+)
13.35 **«Инфинити Надо».** М/с (6+)
14.05 **«Тобот».** М/с (6+)
14.30 «Навигатор. У нас гости!» (6+)
14.45 **«Простоквашино».** М/с (6+)
16.00 Час «Союзмультфильма» (6+)
17.05 **«Отель «У овечек».** М/с (6+)
19.10 **«Оранжевая корова».** М/с (6+)
20.55 **«Деревяшки. Детские песни».** М/с (6+)
21.00 «Спокойной ночи, малыши!» (6+)
21.20 **«Три кота».** М/с (6+)
22.30 **«Дикие скричеры!».** М/с (6+)
23.00 **«Фиксики. Новенькие».** М/с (6+)

## Общественное телевидение России

06.00 Информационно-развлекательная программа. «Фонари. Утро» (12+)
07.00, 07.30, 08.00, 08.30 «Только новости» (12+)
07.05, 07.35, 08.05, 08.35 Информационно-развлекательная программа. «Утро» (12+)
09.00, 09.30, 10.00, 13.00, 14.00, 15.00, 20.00 Новости (16+)
09.05, 09.35, 12.30, 13.10, 14.05 ОТРажение (16+)
10.10 **«Хорошие руки».** Т/с (16+)
12.00 «Человек и судьба» (12+)
15.10 **«Одинокая женщина желает познакомиться».** Х/ф (12+)
16.35 **«Дверь».** М/ф (6+)
17.00 Информационно-развлекательная программа. «Фонари» (12+)
20.10 «Календарь» (12+)
20.40 **«Ваш репетитор».** Х/ф (16+)
22.05 **«Иррациональный человек».** Х/ф (16+)
23.40 **«Свистуны».** Х/ф (18+)

## ТВ Центр

06.00 «Настроение» (12+)
08.10, 11.50 **«Моя звезда».** Х/ф (16+)
11.30, 14.30, 17.50 «События» (16+)
12.30, 15.00 **«Купель дьявола».** Х/ф (16+) (Россия, 2018 г.) Катя Соловьёва неожиданно для себя становится владелицей картины легендарного мастера Северного Возрождения. История полотна полна тайн и мифов, главный из которых заключён в том, что «картина убивает». И после череды неожиданных смертей именно Кате придётся разобраться, с чем она имеет дело: с мистикой, роком или хорошо спланированным преступлением.
14.50 «Город новостей» (16+)
16.55 **«Актерские драмы. Последняя капля».** Д/ф (16+)
18.05 **«Гадалка».** Т/с (16+)
22.00 «В центре событий» (16+)
23.00 «Хорошие песни» (12+)
00.35 **«Медовый месяц».** Х/ф (16+)
02.05 «Петровка, 38» (16+)
02.20 **«Женская версия. Мышеловка».** Х/ф (16+)
05.20 «10 самых» (16+)
05.50 Концерт «За шуткой в карман» (16+)

## Рен ТВ

06.00 «С бодрым утром!» (16+)
08.30, 12.30, 16.30, 19.30 «Новости» (16+)
09.00 «Документальный спецпроект» (16+)
10.00, 15.00 «Засекреченные списки» (16+)
11.00 «Как устроен мир с Тимофеем Баженовым» (16+)
12.00, 16.00, 19.00 «Информационная программа 112» (16+)
13.00 «Загадки человечества с Олегом Шишкиным» (16+)
14.00 «Невероятно интересные истории» (16+)
17.00 «Главные тайны мира» (16+)
18.00, 03.20, 05.00 «Самые шокирующие гипотезы» (16+)
20.00 **«Три икса».** Х/ф (16+)
22.25 **«Три икса 2. Новый уровень».** Х/ф (16+)
00.20 **«13-й район. Кирпичные особняки».** Х/ф (16+)
02.00 **«Рэмбо 4».** Х/ф (16+)

## Спас

06.30 М/ф (6+)
07.00, 09.00 «Утро на Спасе» (16+)
11.00 **«Дети войны. Возвращение».** Д/ф (16+)
12.05, 20.00 «Прямая линия. Ответ священника» (12+)
13.05, 13.35 «Монастырская кухня» (16+)
14.00 **«Журавушка».** Х/ф (16+)
15.50, 16.55 **«Сто дней свободы».** Х/ф (16+)
18.00 «Вечер на Спасе» (16+)
20.55 **«Массовые страдания воинов-мучеников. Цикл «Святые воины».** Д/ф (16+)
21.30 **«Мученики первых веков. Цикл «Святые воины».** Д/ф (16+)
22.00 «Глобус православия с Марией Бутиной» (12+)
23.00 «Русский ковчег с Яном Таксюром» (12+)
00.05, 00.35, 01.05, 01.35 «Поле битвы» (16+)

## СТС Тула

06.00 «Ералаш» (16+)
06.30 **«Маша и Медведь».** М/ф (6+)
08.00 **«Инспектор Гаврилов».** Т/с (16+)
09.00 «Уральские Пельмени». Смехbook (16+)
12.00, 22.00 Шоу «Уральские Пельмени» (16+)
19.30 Шоу «Уральские Пельмени». Курс руля (16+)
21.00 Окнутые люди (16+)
23.40 **«Очень плохие мамочки 2».** Х/ф (18+)
01.40 **«Моя ужасная сестра».** Х/ф (6+) (Россия, 2022 г.) Максим и Юля – молодые люди, искренне любящие друг друга. Решение пожениться они приняли бы давно, если бы не переживания Юли о том, как ее дочь Соня от первого брака воспримет «нового папу». Однако они не предполагали, что ситуация осложнится еще больше: дочь Максима от первого брака Лена неожиданно переезжает к отцу.
02.55 **«Сеня-Федя».** Т/с (16+)
04.50 6 кадров (16+)

## Домашний

06.30 «По делам несовершеннолетних» (16+)
07.25 «Давай разведемся!» (16+)
08.25 «Тест на отцовство» (16+)
10.40 **«Понять. Простить».** Д/ф (16+)
11.45 **«Порча».** Д/ф (16+)
12.55 **«Знахарка».** Д/ф (16+)
13.30 **«Верну любимого».** Д/ф (16+)
14.05 **«Голоса ушедших душ».** Д/ф (16+)
14.40 **«Кризисный центр».** Д/ф (16+)
19.00 **«Мы эхо друг друга».** Х/ф (16+)
23.10 «Уютное утро» (16+)
23.40 **«Понять. Простить».** Д/ф (16+)
00.50 **«Порча».** Д/ф (16+)
01.50 **«Знахарка».** Д/ф (16+)
02.15 **«Верну любимого».** Д/ф (16+)
02.45 **«Голоса ушедших душ».** Д/ф (16+)
03.10 «Тест на отцовство» (16+)
04.50 «Давай разведемся!» (16+)
05.40 «6 кадров» (16+)
06.05 **«И снова будет день».** Х/ф (16+)

## ТВ-3

06.00 М/ф (6+)
08.00 **«Леди Баг и Супер-Кот».** М/с (6+)
08.35, 09.00, 16.45, 17.30, 18.05 «Слепая» (16+)
09.45 «Хорошие новости с Василисой Володиной» (16+)
10.00, 10.30, 11.45, 13.15, 14.00 **«Гадалка».** Т/с (16+)
11.00 «Новый день» (16+)
12.15, 03.00, 03.45, 04.30 «Мистические истории» (16+)
14.35, 15.45 «Вернувшиеся» (16+)
18.30 «Человек-невидимка» (16+)
19.45 **«Модификаты».** Х/ф (16+)
21.45 **«Код 8».** Х/ф (16+)
23.45 **«Некромант».** Х/ф (18+)
01.30 **«Проклятие Артура».** Х/ф (18+)

## Звезда

06.10 **«Андреевский флаг».** Т/с (16+)
09.00, 13.00, 17.00, 19.00 Новости дня (16+)
09.20 «Ищу своих» (12+)
10.10 **«Сказ про то, как царь Петр арапа женил».** Х/ф (12+)
12.20, 13.25 **«Отряд особого назначения».** Х/ф (12+)
14.30, 15.05, 17.15 **«Викинг 2».** Т/с (16+)
15.00 Военные новости (16+)
19.40 «Загадки века с Сергеем Медведевым» (12+)
20.30 «Скрытые угрозы» (16+)
21.20 «Специальный репортаж. Что русскому смешно...» (16+)
22.00 «Здравствуйте, товарищи!» (16+)
23.30 «Музыка+» (12+)
00.55 **«Мой ласковый и нежный зверь».** Х/ф (12+)
02.45 **«Мы жили по соседству».** Х/ф (12+)
04.00 **«Обыкновенное чудо».** Х/ф (12+)

## Мир

05.00 М/ф (6+)
06.00, 10.00, 13.00, 16.00, 18.30 Новости (16+)
06.15 «Не Фантастика» (12+)
06.30 «Любимые актеры 2.0» (16+)
06.55 **«Американская дочь».** Х/ф (16+)
08.45, 10.10 **«Слава».** Т/с (12+)
13.15 «Мировое соглашение» (16+)
14.10 «Дела судебные. Битва за будущее» (16+)
15.05 «Дела судебные. Новые истории» (16+)
16.15 «Дела судебные. Яблоко раздора» (16+)
17.15 «Дела судебные. Деньги верните!» (16+)
18.50 «Миллион за 5 минут» (16+)
19.30 **«Танцуй, танцуй».** Х/ф (16+)
22.25 **«Любить по-русски».** Х/ф (16+)
00.05 **«Любить по-русски 2».** Х/ф (16+)
01.50 «Наше кино. История большой любви» (16+)

## ТНТ Тула

07.00, 09.30 «Однажды в России. Спецдайджест» (16+) Шоу представляет собой сборник сатирических скетчей на остросоциальные и злободневные темы, близкие каждому жителю нашей необъятной страны. Среди героев представлены абсолютно разные типажи: чиновники, врачи, полицейские, банковские работники, начальники, певцы, актёры и т. д.
09.00 «Новая Фабрика Звезд. Дневники» (16+)
11.30 **«Наследство».** Т/с (16+)
18.00 «Комеди Клаб» (16+)
22.00 «Лига городов» (16+)
23.30 «Stand Up» (18+)
00.30 «Галустян Плюс» (16+)
02.00 «Я тебе не верю» (16+)
02.50 «Импровизация. Команды» (16+)
04.25 Шоу «Студия Союз» (16+)
06.00 «Импровизация» (16+)

## Тульский

06.00 «Фонари. Утро» (12+)
07.00, 07.30, 08.30 «Только новости» (12+)
07.05, 07.35, 08.05, 08.35, 09.10 «Утро» (12+)
08.00, 09.00, 12.00, 13.00, 14.00, 15.00, 16.00, 19.30, 21.00, 22.30, 01.00, 03.00 «Только новости» (12+)
10.05, 12.10, 23.30, 01.30, 03.30 «Фонари» (12+)
11.30 «Особое Мнение» (12+)
13.05 «Мультмир» (6+)
14.05, 15.10, 16.05 **«Жестокий Стамбул».** Т/с (16+)
17.00 «Фонари» (12+)
20.00, 21.30 **«Молодая гвардия».** Т/с (12+)
23.00 «Книга жалоб» (12+)
04.00 «Фонари. Утро» (12+)

**Дорогие читатели! В скобках указан возраст, с которого данная передача рекомендуется к просмотру.**

# СУББОТА | 23 марта



## Первый

05.10 «Подкаст.Лаб». «Пусть не говорят, пусть читают» (16+)
06.00 «Доброе утро». Суббота (16+)
09.00 «Умницы и умники» (12+)
09.45 «Слово пастыря» (16+)
10.00 Новости (16+)
10.15 «Наше все» (12+)
11.05 «ПроУют» (16+)
12.00 Новости (16+)
12.15 «Поехали!» (12+)
13.10 «Ширли-Мырли». Х/ф (16+)
15.50 **«Борис Грачевский. «Ералаш». Детство строгого режима».** Д/ф (12+)
16.55 «Я люблю мою страну» (16+)
18.00 Новости (16+)
18.20 «Эксклюзив» (16+)
19.10 **«Михаил Задорнов: вся жизнь».** Д/ф (16+)
20.05 «Кто хочет стать миллионером?» (12+)
21.00 «Время» (16+)
21.35 «Клуб Веселых и Находчивых». Высшая лига (16+)
23.50 К-135-летию со дня рождения А. Вертинского (16+)
01.45 «Подкаст.Лаб». «Неформат» (16+)
02.30 «Подкаст.Лаб». «Не лыком шиты» (16+)
03.15 «Подкаст.Лаб». «Психика» (16+)
04.00 «Подкаст.Лаб». «Креативные индустрии» (16+)
04.45 «Подкаст.Лаб». «Кот Шредингера» (16+)

## Россия

05.00 «Утро России». Суббота (16+)
08.00 «Вести». Местное время (16+)
08.20 Местное время. Суббота (16+)
08.35 «По секрету всему свету» (16+)
09.00 «Формула еды» (12+)
09.25 «Пятеро на одного» (16+)
10.10 «Сто к одному» (16+)
11.00 «Вести» (16+)
11.50 «В кругу друзей» (16+)
12.50 «Доктор Мясников» (12+)
14.00 «Вести» (16+)
14.50 «Юмор! Юмор! Юмор!!» (16+)
17.00 «Вести» (16+)
17.50 «Привет, Андрей!» (12+)
20.00 «Вести» (16+)
21.00 **«Я обещаю молчать».** Х/ф (16+)
00.55 **«Училка».** Х/ф (12+)
04.20 **«Мой белый и пушистый».** Х/ф (12+)

## Матч ТВ

06.00 Смешанные единоборства. One FC. Суперлек Киатмукао против Такеру Сегавы (16+)
07.00 Новости (16+)
07.05 Все на Матч! (12+)
08.30 **«Команда Матч».** М/ф (6+)
08.35 Биатлон. Альфа-Банк Чемпионат России. Спринт. Мужчины. Прямая трансляция из Тюмени (16+)
10.20 Лыжные гонки. Альфа-Банк Чемпионат России. Масс-старт. Женщины. 30 км (16+)
12.15 Биатлон. Альфа-Банк Чемпионат России. Спринт. Женщины. Прямая трансляция из Тюмени (16+)
13.40 Новости (16+)
13.45 Все на Матч! (12+)
14.15 Хоккей. Фонбет Чемпионат КХЛ. 1/4 финала. Прямая трансляция (16+)
16.45 Хоккей. Фонбет Чемпионат КХЛ. 1/4 финала. Прямая трансляция (16+)
19.25 Все на Матч! (12+)
20.55 Футбол. Товарищеский матч. «Црвена Звезда» (Сербия) – «Зенит» (16+)
23.00 Все на Матч! (12+)
00.00 Биатлон. Альфа-Банк Чемпионат России. Спринт. Мужчины. Трансляция из Тюмени (16+)
01.00 Биатлон. Альфа-Банк Чемпионат России. Спринт. Женщины. Трансляция из Тюмени (16+)
02.00 Фехтование. Международный турнир «Московская сабля». Женщины (16+)
03.55 Новости (16+)
04.00 Лыжные гонки. Альфа-Банк Чемпионат России. Масс-старт. Женщины. 30 км. Трансляция из Архангельской области (16+)
05.00 Смешанные единоборства. UFC. Аманда Рибас против Роуз Намаюнас (16+)

## НТВ

06.20 «Жди меня» (12+)
07.20 «Смотр» (16+)
08.00 «Сегодня» (16+)
08.20 «Поедем, поедим!» (16+)
09.20 «Едим дома» (16+)
10.00 «Сегодня» (16+)
10.20 «Главная дорога» (16+)
11.00 «Живая еда» (12+)
12.00 «Квартирный вопрос» (16+)
13.00 «Основано на реальных событиях» (16+)
15.00 «Своя игра» (16+)
16.00 «Сегодня» (16+)
16.20 «ЧП. Расследование» (16+)
17.00 «Следствие вели...» (16+)
19.00 «Центральное телевидение» (16+)
20.20 «Ты не поверишь!» (16+)
21.20 «Звезды» (16+)
23.00 «Международная пилорама» (18+)
23.45 «Квартирник НТВ у Маргулиса» (16+)
01.00 «Дачный ответ» (16+)
01.50 **«Дознаватель».** Т/с (16+)
04.50 **«Пасечник».** Т/с (16+)

## Пятый канал

06.35, 07.15, 08.05 **«Условный мент 2».** Т/с (16+)
09.00 Страна советов (16+)
09.30 НоваЯ (12+)
10.05, **10.55, 11.45, 12.30, 13.15, 14.10, 15.05, 15.55, 16.40, 17.30, 18.20, 19.05, 19.55 «Последний мент».** Т/с (16+)
20.45, **21.40, 22.25, 23.15 «След».** Т/с (16+)
00.00 Известия (16+)

## Россия 24

06.05, **13.05, 19.05** Расследование Эдуарда Петрова (16+)
07.00, **07.05, 08.00, 09.00, 11.00, 12.00, 14.00, 15.00, 16.00, 17.00, 18.20, 20.00, 21.00, 22.00, 23.00, 00.00** Вести (16+)
08.10, **14.12, 00.35** Спецрепортаж (16+)
08.35, **14.35** Погода 24 (16+)
09.14 Двенадцать (16+)
10.00 Международное обозрение (16+)
20.35 Мобильный репортер (16+)
21.05 Репортаж (16+)

## Культура

06.30 «Аврелий Августин. «О граде Божьем» в программе «Библейский сюжет» (16+)
07.05 **«Дом для леопарда».** М/ф (6+)
08.25 **«Жил-был настройщик...».** Х/ф (16+)
09.35 **«История вещей. Радиола».** Д/ф (16+)
10.05 «Мы – грамотеи!» (16+)
10.50 **«Деловые люди».** Х/ф (16+)
12.10 **«Коллекция».** Д/с (16+)
12.40 **«Ямал. По следу овцебыка».** Д/ф (16+)
13.20 Черные дыры (16+)
14.05 «Рассказы из русской истории» (16+)
15.10 **«Константин Севенард. Укротитель воды».** Д/ф (16+)
15.55 **«Запасной игрок».** Х/ф (16+)
17.10 Большой балет (16+)
19.30 Новости культуры (16+)
19.45 **«Продлись, продлись, очарованье...».** Х/ф (16+)
21.15 **«Загадка Шаляпина».** Д/ф (16+)
22.00 «Агора» (16+)
23.05 Клуб «Шаболовка, 37» (16+)

## Карусель

07.00 «С добрым утром, малыши!» (6+)
07.35 **«Петроникс».** М/с (6+)
08.10 **«Черепашки».** М/с (6+)
09.25 **«Цветняшки!».** М/с (6+)
09.45 **«Простоквашино».** М/с (6+)
11.00 «Семья на ура!» (6+)
11.30 **«Геройчики».** М/с (6+)
13.00 «Это супер!» (6+)
13.25 **«Малыш и Карлсон».** М/ф (6+)
13.50 **«Карлсон вернулся».** М/ф (6+)
14.10 **«Кентервильское привидение».** М/ф (6+)
14.35 **«Чик-Чирикино».** М/с (6+)
16.00 **«Фиксики. Дай пять!».** М/с (6+)
18.30 **«Белка и Стрелка. Лунные приключения».** М/ф (6+)
19.45 **«Белка и Стрелка. Карибская тайна».** М/ф (6+)
21.00 «Спокойной ночи, малыши!» (6+)
21.20 **«Буба».** М/с (6+)
22.30 **«Дикие скричеры!».** М/с (6+)
23.00 **«Фиксики. Новенькие».** М/с (6+)

## Общественное телевидение России

06.00 Информационно-развлекательная программа. «Фонари. Утро» (12+)
09.00, **16.05** «Календарь» (12+)
09.30 «Все по-взрослому» (16+)
10.15 «Отчий дом». «Мягкая сила» (12+)
10.30 **«Ресторан господина Септима».** Х/ф (12+)
11.55, **15.00, 19.00** Новости (16+)
12.05 **«Искусство архитектуры».** Д/ф (12+)
12.40 **«Футболист».** Х/ф (12+)
14.05 «Большая страна» (12+)
15.05 «Преодоление». Константин Станиславский (12+)
15.45 «Песня остается с человеком» (12+)
16.30 «Человек и судьба» (12+)
17.00 «Включай» (0+)
17.30 «Особое мнение» (12+)
18.00 «Книга жалоб» (12+)
18.30 Информационная программа. «Только новости. Итоги» (12+)
19.05 «Очень личное с Виктором Лошаком». Денис Ребриков (12+)
19.45 «Вспомнить все» (16+)
20.10 **«Механическая сюита».** Х/ф (12+)
21.50 **«Клуб любителей книг и пирогов из картофельных очистков».** Х/ф (12+)
23.55 **«По ту сторону надежды».** Х/ф (16+)

## ТВ Центр

06.55 «Православная энциклопедия» (6+)
07.20 **«Дуэль королев».** Х/ф (16+)
09.00 **«Полицейский роман».** Х/ф (16+)
10.55 «Просто & вкусно» (6+)
11.30, **14.30, 23.25** «События» (16+)
11.45 «Смешите меня семеро» (16+)
12.50, **14.45 «Долгий свет маяка».** Х/ф (16+)
17.15, **05.50 «Семь страниц страха».** Х/ф (16+)
21.00 «Постскриптум» (16+)
22.05 «Право знать!» (16+)
23.35 **«Тайная комната. Где Кейт Миддлтон?»** Д/ф (16+)
00.20, **00.45** Спецрепортаж (16+)
01.10 «Хватит слухов!» (16+)
01.40 **«Актерские драмы. Судьба-блондинка».** Д/ф (16+)
02.20 **«Актерские драмы. После катастрофы».** Д/ф (16+)
03.00 «Дело принципа» (16+)
03.40 **«Актерские драмы. Печки-лавочки».** Д/ф (16+)
04.20 **«Актерские драмы. Последняя капля».** Д/ф (16+)
05.00 «Петровка, 38» (16+)
05.15 **«Михаил Козаков. Почти семейная драма».** Д/ф (16+)

## Рен ТВ

07.00 «С бодрым утром!» (16+)
08.30, **12.30, 16.30, 19.30** «Новости» (16+)
09.00 «Минтранс» (16+)
10.00 «Самая полезная программа» (16+)
11.00, **13.00** «Военная тайна» (16+)
15.00 «Совбез» (16+)
17.00 «Документальный спецпроект» (16+)
18.00 «Засекреченные списки» (16+)
19.00 «Добровэфире» (16+)
20.00 **«Доктор Стрэндж».** Х/ф (16+) (США, 2016 г.) Стефан Стрэндж был искусным хирургом, слишком влюбленным в свою работу и бесконечно уверенным в себе. Страшная автокатастрофа лишила руки доктора былой чувствительности. Потеряв смысл жизни, герой отправился на поиски средства исцеления тела и души в один из монастырей Азии. Спустя многие годы Стефан стал одним из могущественных магов Земли.
22.10 **«Человек-паук. Возвращение домой».** Х/ф (16+)
00.45 **«Человек-паук. Вдали от дома».** Х/ф (16+)
02.55, **05.00** «Самые шокирующие гипотезы» (16+)

## Спас

07.20, **08.45** М/ф (6+)
08.30 «Тайны сказок с Анной Ковальчук» (16+)
08.55, **15.00** «Простые чудеса» (12+)
09.55, **10.30** «Пилигрим». По местам Царственных страстотерпцев (6+)
11.00 «Святыни России» (6+)
12.05 «Глобус православия с Марией Бутиной» (12+)
13.00, **13.30** «Монастырская кухня» (16+)
13.55 «В поисках Бога» (12+)
14.30 «Профессор Осипов» (16+)
16.05 **«Дым Отечества».** Х/ф (16+)
18.00, **01.25** «Русский мир» (12+)
19.10 **«Зоино стояние: чудо под грифом «секретно».** Д/ф (16+)
20.15 **«Журавушка».** Х/ф (16+)
22.00 «Парсуна с Владимиром Легойдой» (6+)
23.00 «Бесогон» (18+)
00.00 «Спас-стрим» (16+)

## СТС Тула

06.00 «Ералаш» (16+)
07.00 **«Три кота».** М/ф (6+)
07.30 Шоу «Уральские Пельмени» (16+)
08.00, **09.00** Просто кухня (12+)
10.00 Безумные изобретения (12+)
10.30 Прятки (16+)
11.35 «Уральские Пельмени». Смехbook (16+)
12.10 **«Лесси. Возвращение домой».** Х/ф (6+)
14.05 **«Джуманджи. Зов джунглей».** Х/ф (16+) (США, 2017 г.) На этот раз в полном опасностей и приключений мире Джуманджи оказываются четверо подростков. Их ждет схватка с носорогами, черными мамбами, а на каждом шагу будет подстерегать бесконечная череда ловушек и головоломок. Чтобы пройти игру и остаться в живых, им придется перевоплотиться в персонажей игры...
16.35 **«Джуманджи. Новый уровень».** Х/ф (12+)
19.00 **«Король-львенок».** Х/ф (12+)
21.00 **«Чебурашка».** М/ф (6+)
23.15 **«Мегалодон».** Х/ф (16+)
01.10 **«Очень плохие мамочки 2».** Х/ф (18+)
02.55 **«Сеня-Федя».** Т/с (16+)
04.55 6 кадров (16+)

## Домашний

06.30 **«И снова будет день».** Х/ф (16+)
09.55 «Уютное утро» (16+)
10.30 **«Начать сначала».** Х/ф (16+)
14.45 **«Я вернусь за тобой».** Х/ф (16+)
19.00 **«Доброта».** Т/с (16+)
23.30 **«Арена для убийства».** Х/ф (16+) (Россия, 2017 г.) На бывшую детдомовку, а ныне юную воздушную гимнастку Полину сваливается неожиданное богатство – таинственный поклонник ее таланта дарит ей один из своих загородных домов. Подарок не приносит счастья – Полина теряет лучшую подругу, иллюзионистку Аглаю: жених Аглаи, красавец-укротитель Герман, как и многие прочие, начинает ухлестывать за новоиспеченной «принцессой цирка».
03.00 «6 кадров» (16+)
03.25 **«Напарницы».** Т/с (16+)

## ТВ-3

06.00 М/ф (6+)
07.15 **«Сарила: затерянная земля».** М/ф (6+)
09.00 «Вкусно с Анфисой Чеховой» (16+)
09.30, **10.00, 10.30 «Леди Баг и Супер-Кот».** М/с (6+)
11.00 **«Побеждая время».** Х/ф (16+)
13.00 **«Пророк».** Х/ф (16+)
15.00 **«Код 8».** Х/ф (16+)
17.00 **«Модификаты».** Х/ф (16+)
19.00 **«Вне/себя».** Х/ф (16+) (США, 2015 г.) Один ученый нашел способ победить смерть с помощью имплантации своего сознания в молодое тело, созданное методом генной инженерии. Операция эта дорогостоящая и проводится подпольно, а поэтому доступна лишь ограниченному кругу лиц. Умирающий пожилой бизнесмен решается на это и получает возможность прожить еще одну жизнь...
21.15 **«Море соблазна».** Х/ф (16+)
23.30 **«Идеальное алиби».** Х/ф (18+)
01.45 **«Не дыши. Начало».** Х/ф (18+)
03.15, **04.00, 04.45** «Далеко и еще дальше с Михаилом Кожуховым» (16+)

## Звезда

06.20, **04.20 «Там, на неведомых дорожках...».** Х/ф (6+)
07.55 «Морской бой» (6+)
09.00, **13.00, 19.00** Новости дня (16+)
09.20 **«Правда лейтенанта Климова».** Х/ф (12+)
11.10 «Мужики» (16+)
11.40 «СССР. Знак качества» с Иваном Охлобыстиным» (12+)
12.30 «Не факт!» (12+)
13.15 «Легенды науки» (12+)
14.00 «Главный день» (16+)
14.50 «Время героев» (16+)
15.10, **18.20, 19.25 «Приключения Шерлока Холмса и доктора Ватсона».** Т/с (12+)
23.10 **«Фартовый».** Х/ф (16+)
01.10 **«Сказ про то, как царь Петр арапа женил».** Х/ф (12+)
02.50 **«Опасно для жизни!»** Х/ф (12+)
05.30 **«Ларец Марии Медичи».** Х/ф (12+)

## Мир

05.00, **06.15, 09.05** М/ф (6+)
06.00 «Все, как у людей» (6+)
07.00 **«Крепкий орешек».** Х/ф (16+) (СССР, 1967 г.)...Лейтенанта Грозных выписывают из госпиталя, и он получает назначение в войска противовоздушной обороны. Лейтенант весьма огорчен: весь личный состав – девушки. Особенно досаждает ему своенравная Раечка Орешкина. Волею случая судьба забрасывает их в тыл врага, где они совершают героические поступки – сбивают вражеский самолет, пускают под откос немецкий состав, захватывают в плен группу немцев и благополучно на аэростате приземляются в расположении своего полка.
08.40 «Исторический детектив с Николаем Валуевым» (16+)
09.30 «ФазендаЛайф» (6+)
10.10 **«Сказка о потерянном времени».** Х/ф (16+)
11.50, **16.15, 18.45 «Станица».** Т/с (16+)
16.00, **18.30** Новости (16+)
01.15 **«О любви».** Х/ф (16+)
02.50 **«Слава».** Т/с (12+)

## ТНТ Тула

07.00 «Однажды в России. Спецдайджест» (16+)
08.30 «Хочу перемен» (16+)
09.00 «Новая Фабрика Звезд. Дневники» (16+)
09.30 «Салон» (16+)
10.00 «Экстрасенсы. Битва сильнейших» (16+)
18.00 «Экстрасенсы. Реванш» (16+)
19.30 «Новая Битва экстрасенсов» (16+)
21.30 «Невеста. Экстра любовь» (16+)
22.40 «Женский стендап» (16+)
23.55 «Лига городов» (16+)
01.10 «Я тебе не верю» (16+)
02.05 «Импровизация. Команды» (16+)
03.40 Шоу «Студия Союз» (16+)
05.15 «Импровизация» (16+)

## Тульский

06.00 «Фонари. Утро» (12+)
08.55 «Мультмир» (6+)
09.30 «Включай» (0+)
10.00 **«Старики-разбойники».** Х/ф (12+)
11.35 **«Сказка о царе Салтане».** Х/ф (6+)
13.05 **«Золотой теленок».** Х/ф (12+)
16.00 **«Дед 005».** Х/ф (12+)
17.35 **«Покорители волн».** Х/ф (12+)
19.30, **03.00, 05.30** «Только новости. Итоги» (12+)
20.00 **«На Дерибасовской хорошая погода, или На Брайтон – Бич опять идут дожди».** Х/ф (16+)
21.40 **«Одинокая женщина желает познакомиться».** Х/ф (6+)
23.15 **«Вокзал для двоих».** Х/ф (12+)
01.30 **«Дядя Ваня».** Х/ф (0+)
03.30 «Фонари» (12+)

Телепрограмма предоставлена ЗАО «Сервис ТВ» и телеканалами. В программе возможны изменения по не зависящим от редакции причинам.

# ВОСКРЕСЕНЬЕ | 24 марта



## Первый

05.20 «Подкаст.Лаб». «Свидетели Эйзенштейна» (16+)
06.00 Новости (16+)
06.10 «Подкаст.Лаб». «Обман веществ» (16+)
06.55 «Играй, гармонь любимая!» (12+)
07.40 «Часовой» (12+)
08.10 «Здоровье» (16+)
09.20 «Мечталлион» (12+)
09.40 «Непутевые заметки» (12+)
10.00 Новости (16+)
10.15 «Играем свадьбу!» (12+)
11.05 «Жизнь других» (12+)
12.00 Новости (16+)
12.15 «Повара на колесах» (12+)
13.10 «Видели видео?» (16+)
14.50 **«Когда деревья были большими».** Х/ф (12+)
16.45 «Большая история» (16+)
18.00 Новости (16+)
19.00 «Лучше всех!» (16+)
21.00 «Время» (16+)
23.00 «Что? Где? Когда?» Весенняя серия игр (16+)
00.10 «Подкаст.Лаб». «Креативные индустрии» (16+)
00.55 «Подкаст.Лаб». «Россия и Запад на качелях истории» (16+)
01.40 «Подкаст.Лаб». «Собрались с мыслями» (16+)
02.25 «Подкаст.Лаб». «Триггеры» (16+)
03.10 «Подкаст.Лаб». «Футбол не хоккей» (16+)
03.55 «Подкаст.Лаб». «Пусть не говорят, пусть читают» (16+)

## Россия

06.10 **«Чужие дети».** Х/ф (12+)
08.00 Местное время. Воскресенье (16+)
08.35 «Когда все дома с Тимуром Кизяковым» (16+)
09.25 «Утренняя почта с Николаем Басковым» (16+)
10.10 «Сто к одному» (16+)
11.00 «Вести» (16+)
12.00 «Большие перемены» (16+)
13.00 **«Все, что захочешь».** Х/ф (12+) (Россия, 2021 г.) Нина – потомственный повар, счастливая жена и мама. Дочь пошла по ее стопам – учится на кондитера и мечтает о стажировке во Франции. Семья Нины рушится в один момент, когда Нина застает мужа с любовницей. Не в силах простить предательство, она выгоняет неверного супруга из квартиры и подает на развод...
17.00 «Вести» (16+)
17.50 «Песни от всей души» (12+)
20.00 «Вести недели» (16+)
22.00 «Москва. Кремль. Путин» (16+)
22.40 «Воскресный вечер с Владимиром Соловьевым» (12+)
01.05 **«Чужие дети».** Х/ф (12+)

## Матч ТВ

06.00 Смешанные единоборства. UFC. Аманда Рибас против Роуз Намаюнас (16+)
08.00 Новости (16+)
08.05 Все на Матч! (12+)
08.30 Новости (16+)
08.35 Биатлон. Альфа-Банк Чемпионат России. Гонка преследования. Мужчины (16+)
09.50 Лыжные гонки. Альфа-Банк Чемпионат России. Масс-старт. Мужчины. 50 км (16+)
12.15 Биатлон. Альфа-Банк Чемпионат России. Гонка преследования. Женщины (16+)
13.05 Биатлон с Дмитрием Губерниевым (16+)
13.40 Новости (16+)
13.45 Хоккей. Фонбет Чемпионат КХЛ. 1/4 финала (16+)
16.25 Все на Матч! (12+)
16.45 Хоккей. Фонбет Чемпионат КХЛ. 1/4 финала (16+)
19.25 Футбол. МЕЛБЕТ-Первая Лига. «Динамо» (Махачкала) – «Химки» (Московская область) (16+)
21.30 Смешанные единоборства. UFC. Аманда Рибас против Роуз Намаюнас (16+)
23.00 Все на Матч! (12+)
00.00 Биатлон. Альфа-Банк Чемпионат России. Гонка преследования. Мужчины (16+)
00.45 Биатлон. Альфа-Банк Чемпионат России. Гонка преследования. Женщины (16+)
01.30 Биатлон с Дмитрием Губерниевым (12+)
02.00 Фехтование. Международный турнир «Московская сабля». Мужчины (16+)
03.55 Новости (16+)
04.00 Лыжные гонки. Альфа-Банк Чемпионат России. Масс-старт. Мужчины. 50 км (16+)

## НТВ

06.30 «Центральное телевидение» (16+)
08.00 «Сегодня» (16+)
08.20 «У нас выигрывают!» (12+)
10.00 «Сегодня» (16+)
10.20 «Первая передача» (16+)
11.00 «Чудо техники» (12+)
12.00 «Дачный ответ» (16+)
13.00 «НашПотребНадзор» (16+)
14.05 «Однажды...» (16+)
15.00 «Своя игра» (16+)
16.00 «Сегодня» (16+)
16.20 «Человек в праве» (16+)
17.00 «Следствие вели...» (16+)
18.00 «Новые русские сенсации» (16+)
19.00 «Итоги недели» (16+)
20.20 Шоу «Маска» (12+)
00.00 «Звезды сошлись» (16+)
01.35 «Основано на реальных событиях» (16+)
03.05 **«Дознаватель».** Т/с (16+)

## Пятый канал

06.30, 07.15, 08.05, 09.00 **«Такая порода».** Х/ф (16+)
10.00, 10.55, 11.50, 12.45, 13.45, 14.40, 15.40, 16.35 **«Контуженный».** Т/с (16+)
17.30, 18.30, 19.25, 20.25, 21.20, 22.25, 23.25 **«Чужой район 2».** Т/с (16+)
00.20 **«Ладога».** Т/с (12+)

## Россия 24

06.00, 06.20, 07.00, 08.00, 09.00, 10.00, 11.00, 11.20, 13.00, 14.00, 16.00, 17.00, 18.00, 19.00, 20.00, 20.18, 21.00, 22.00, 22.24 Вести (16+)
07.05 Расследование Эдуарда Петрова (16+)
08.35 Мобильный репортер (16+)
09.02, 16.05, 19.28 Спецрепортаж (16+)
13.10 Парламентский час (16+)
14.25 Неделя в городе (16+)
15.00 Территория смыслов (16+)
20.35 Церковь и мир (16+)

## Культура

06.30 **«Петух и краски».** М/ф (6+)
07.40 **«Запасной игрок».** Х/ф (16+)
09.00 Тайны старого чердака (16+)
09.30 Диалоги о животных (16+)
10.10 Больше, чем любовь (16+)
10.50 **«Душечка».** Х/ф (16+)
12.05 Неизвестные маршруты России (16+)
12.50 Невский ковчег (16+)
13.20 «Игра в бисер» с И. Волгиным (16+)
14.00 **«Неизвестная».** Д/с (16+)
14.30, 23.50 **«Мусоргский».** Х/ф (16+)
16.30 «Картина мира с Михаилом Ковальчуком» (16+)
17.15 «Пешком...». Москва нескучная (16+)
17.45 **«Мужская профессия».** Д/ф (16+)
18.30 «Романтика романса» (16+)
19.30, 19.45 Новости культуры (16+)
20.25 «Не истины и не обман» (16+)
21.05 **«Дворянское гнездо».** Х/ф (16+)
22.55 **«Русский бал».** Д/ф (16+)

## Карусель

07.00 «С добрым утром, малыши!» (6+)
07.35 **«Петроникс».** М/с (6+)
08.10 **«Майло».** М/с (6+)
09.00 «Еда на ура! Как в сказке» (6+)
09.25 **«Цветняшки!».** М/с (6+)
09.40 **«Отель «У овечек».** М/с (6+)
11.00 «Студия красоты» (6+)
11.20 **«Белка и Стрелка. Звездные собаки».** М/ф (6+)
12.50 **«Шмяк. Волшебная лавка Есении».** М/с (6+)
14.00 Час «Союзмультфильма» (6+)
15.00 **«Барбоскины».** М/с (6+)
16.20 **«Два хвоста».** М/ф (6+)
17.35 **«Царевны».** М/с (6+)
19.15 **«Маша и Медведь».** М/с (6+)
20.55 **«Деревяшки. Детские песни».** М/с (6+)
21.00 «Спокойной ночи, малыши!» (6+)
21.20 **«Оранжевая корова».** М/с (6+)
22.30 **«Дикие скричеры!».** М/с (6+)
23.00 **«Фиксики. Новенькие».** М/с (6+)

## Общественное телевидение России

06.00 «Особое мнение» (12+)
06.30 Информационно-развлекательная программа. «Изнутри. Вкусные бренды» (6+)
07.00 «Книга жалоб» (12+)
07.30 Информационно-аналитическая программа. «Только новости. Итоги» (12+)
08.00 Детская программа. «Включай» (0+)
09.00, 16.05 «Календарь» (12+)
09.30 «Все по-взрослому» (16+)
10.15 «На приеме у главного врача с Марьяной Лысенко» (12+)
11.10 «Моя история». Владислав Сулимский (16+)
11.55, 15.00, 19.00 Новости (16+)
12.00 **«Мост Ватерлоо».** Х/ф (16+)
13.50 «Конструкторы будущего». «Лечение – свет!» (12+)
14.05 «Большая страна» (12+)
15.05 «Этот джаз» с Игорем Бутманом (12+)
16.30 «Свет и тени». Орсон Уэллс (16+)
17.00 Информационная программа. «Только новости. Итоги» (12+)
17.30 Информационно-развлекательная программа. «Фонари» (12+)
19.05 «Клуб главных редакторов с Павлом Гусевым» (12+)
19.45 **«Жизнь забавами полна».** Х/ф (16+)
21.20 **«Долгие проводы».** Х/ф (12+)
23.00 **«Опытным путем».** Д/ф (12+)

## ТВ Центр

09.00 «Здоровый смысл» (16+)
09.30 **«Ищите маму».** Х/ф (16+) (Россия, 2012 г.) В день свадьбы Игорь получает необычный подарок – сверток с младенцем. К малышу прилагается записка, в которой указано, что Игорь – отец малыша и должен позаботиться о нем. Свадьба сорвана...
11.30, 11.45 00.20 «События» (16+) «Наша смешная жизнь» (16+)
12.35 **«Медовый месяц».** Х/ф (16+)
14.30, 05.30 «Московская неделя» (16+)
15.00 **«Дорогие товарищи. Опасная лотерея».** Д/ф (16+)
15.55 **«Русские тайны. Некрасивые истории первых красавиц».** Д/ф (16+)
16.45 **«Приговор».** Д/с (16+)
17.35 **«Два плюс два».** Х/ф (16+)
21.25, 00.35 **«Мавр сделал свое дело».** Т/с (16+)
01.25 «Петровка, 38» (16+)
01.35 **«Купель дьявола».** Х/ф (16+)
04.35 **«Алексей Смирнов. Клоун с разбитым сердцем».** Д/ф (16+)

## Рен ТВ

07.00 «С бодрым утром!» (16+)
08.30, 12.30 «Новости» (16+)
09.00 «Самая народная программа» (16+)
09.30 «Знаете ли вы, что?» (16+)
10.30 «Наука и техника» (16+)
11.30 «Легенды и мифы» (16+)
13.00 «Неизвестная история» (16+)
14.00 **«Преступник».** Х/ф (16+)
16.10 **«Призрак в доспехах».** Х/ф (16+)
18.20 **«Доктор Стрэндж».** Х/ф (16+)
20.40 **«Человек-муравей и Оса».** Х/ф (16+) (США, 2018 г.) Скотт Лэнг, известный также как Человек-муравей, уже заслужил право оказаться в команде Мстителей. Но желание быть ближе к дочери удерживает его в родном Сан-Франциско – до тех пор, пока доктор Хэнк Пим, создавший когда-то изменяющий размеры своего владельца чудо-костюм, не призывает Скотта присоединиться к новой опасной миссии.
23.00 «Итоговая программа с Петром Марченко» (16+)
23.55 «Самые шокирующие гипотезы» (16+)

## Спас

06.15, 14.30 «Профессор Осипов» (16+)
06.50 «Святыни России» (6+)
07.55 **«Херсонес. Родина нашей Родины».** Д/ф (16+)
09.00 «Простые чудеса» (12+)
10.00 Божественная литургия. Прямая трансляция (16+)
12.45 «Завет» (6+)
13.55 «Расскажи мне о Боге» (6+)
15.00 «Русский мир» (12+)
16.10 **«Слезы капали».** Х/ф (16+)
18.00 «Главное с Анной Шафран» (16+)
19.30 **«Белорусский вокзал».** Х/ф (16+)
21.35 **«Духовный маяк на Фиоленте. Крымский Форпост Святого Георгия».** Д/ф (16+)
22.30 «Щипков» (12+)
23.00 «Бесогон» (18+)
00.10 «Спас-стрим» (16+)
01.35 «День Патриарха» (16+)
01.45 **«Лики Богородицы. Икона Божией Матери «Благодатное небо».** Д/ф (16+)

## СТС Тула

06.00 «Ералаш» (16+)
07.00 **«Отель «У овечек».** М/ф (6+)
07.15 Шоу «Уральские Пельмени» (16+)
07.50, 18.00 Прятки (16+)
09.00 Рогов в городе (16+)
10.00 **«МиниМакс».** Х/ф (12+)
11.45 **«Король-львенок».** Х/ф (12+)
13.45 **«Как приручить дракона».** М/ф (12+)
15.40 **«Чебурашка».** М/ф (6+)
19.05 **«Кунг-фу жеребец».** Х/ф (12+)
21.40 **«Круче некуда».** Х/ф (16+)
23.45 **«Начать сначала».** Х/ф (12+)
02.00 **«Неуловимые. Последний герой».** Х/ф (16+) (Россия, 2015 г.) Четверка главных героев во главе с Кирой продолжает свою борьбу с несправедливостью. Новая миссия: выследить яхту с крупной партией наркотиков и сдать всех ментам! И почти получилось. Вот только таинственный незнакомец неожиданно взрывает судно наркоторговцев на глазах у полиции и «неуловимых». Кто он – радикальный борец со злом или решил зачем-то подставить ребят?
03.10 **«Сеня-Федя».** Т/с (16+)

## Домашний

06.30 **«Напарницы».** Т/с (16+)
06.35 **«Арена для убийства».** Х/ф (16+)
10.20 «Пять ужинов» (16+)
10.35 **«Нелюбовь».** Х/ф (16+) (Россия, 2015 г.) Тамара всегда считала старшую дочь Динку главной ошибкой в своей жизни, потому что Динка родилась в результате изнасилования. Однако отношение к нелюбимой дочери меняется в лучшую сторону, когда в жизни Тамары появляется Петр, вдовец с сыном Сашей. Но Петр погибает при пожаре. По одной из версий причиной возгорания дома стала игра Дины со спичками.
14.30 **«Пока прошлое не разлучит нас».** Х/ф (16+)
19.00 **«Доброта».** Т/с (16+)
00.00 **«И снова будет день».** Х/ф (16+)
03.30 **«Напарницы».** Т/с (16+)

## ТВ-3

06.00, 07.30 05.45 М/ф (6+) «Вкусно с Анфисой Чеховой» (16+)
08.00 «Новый день» (16+)
08.35, 09.00, 09.45, 10.15 **«Леди Баг и Супер-Кот».** М/с (6+)
10.45 **«Реальная белка».** М/ф (6+) (США, Канада, Южная Корея, 2013 г.) Пытаясь выжить в городе, неразлучные друзья – белка Злюк и крысенок Бадди – натыкаются на магазин, до краев набитый их любимым лакомством – орехами. Чувствуя, что «мечты сбываются», приятели планируют величайшее ограбление в истории грызунов. Но тут совсем некстати нарисовались бедные родственники из парка – прямо 13 друзей арахиса! Однако им всем невдомек, что магазин орехов – лишь прикрытие для банды грабителей, которые намерены вырыть туннель под банк и подменить мешки с деньгами на мешки с теми самыми орехами.
12.15 **«Вне/себя».** Х/ф (16+)
14.45, 16.00, 17.00, 18.05, 19.00, 20.00, 21.00, 22.15 **«Мажор».** Т/с (16+)
23.15, 00.15, 01.15, 02.00, 02.45, 03.30, 04.15, 05.00 **«Братаны».** Т/с (16+)

## Звезда

07.20 **«Отряд особого назначения».** Х/ф (12+)
09.00 Новости недели с Ю. Подкопаевым (16+)
09.25 «Служу России» (12+)
09.55 «Военная приемка» (12+)
10.40 «Легенды армии с Александром Маршалом» (12+)
11.30 «Моторы и колеса» (12+)
12.20 **«Война миров».** Д/с (16+)
13.10 «Код доступа» (12+)
14.00 **«48 часов под огнем».** Д/ф (16+)
14.50 «Скрытые угрозы» (16+)
15.40 **«Секретные материалы».** Д/с (16+)
16.30 **«Загадки века с Сергеем Медведевым».** Д/с (12+)
17.20 «Специальный репортаж. Что русскому смешно...» (16+)
18.00 Главное с О. Беловой (16+)
19.45 **«Легенды советского сыска».** Д/с (16+)
23.00 «Фетисов» (12+)
23.55 **«Собачье сердце».** Х/ф (12+)
02.20 **«Первый троллейбус».** Х/ф (12+)
03.45 **«Викинг 2».** Т/с (16+)

## Мир

05.00 **«Слава».** Т/с (12+)
06.20 **«Мэри Поппинс, до свидания!»** Х/ф (16+) (СССР, 1983 г.) В семье Бэнксов прямо из воздуха появилась няня, идеально отвечающая их строгим требованиям. Прекрасная, добрая, ни на кого не похожая. И все было так хорошо... пока добрую волшебницу не унесло ветром. Дети никак не хотели поверить в ее исчезновение, и Мэри Поппинс (а так ее звали) не могла не вернуться.
09.00 «Рожденные в СССР» (16+)
09.25 «Точка на карте» (6+)
09.30 «ФазендаЛайф» (6+)
10.00, 16.00 Новости (16+)
10.10 **«Любить по-русски».** Х/ф (16+)
12.00 **«Любить по-русски 2».** Х/ф (16+)
13.45, 16.15, 19.30 **«Петровка 38. Команда Семенова».** Т/с (16+)
18.30, 00.00 «Вместе» (16+)
21.45, 01.00 **«Петровка 38. Команда Петровского».** Т/с (16+)
04.25 «Наше кино. История большой любви» (16+)

## ТНТ Тула

07.00, 10.00 «Однажды в России. Спецдайджест» (16+)
09.00 «Новая Фабрика Звезд. Дневники» (16+)
09.30 «Битва пикников. Праздники» (16+)
11.00 «Экстрасенсы. Битва сильнейших» (16+)
15.00 «Новая Битва экстрасенсов» (16+)
17.00 «Новая Фабрика Звезд» (16+)
19.00 «Сокровища императора» (16+)
21.00 «Шоу Воли» (16+)
22.00 «Конфетка» (16+)
00.00 «Я тебе не верю» (16+)
01.05 «Импровизация. Команды» (16+)
02.45 Шоу «Студия Союз» (16+)
05.10 «Импровизация» (16+)

## Тульский

06.00 «Фонари. Утро» (12+)
07.30 «Мультмир» (6+)
09.30 «Включай» (0+)
10.00 **«На Дерибасовской хорошая погода, или На Брайтон – Бич опять идут дожди».** Х/ф (16+)
11.30 **«Покорители волн».** Х/ф (12+)
13.25 **«Сказка о царе Салтане».** Х/ф (6+)
14.50 Концерт «Хор Турецкого» (12+)
16.20 **«Одинокая женщина желает познакомиться».** Х/ф (12+)
17.55 **«Старики-разбойники».** Х/ф (12+)
19.30 **«Вокзал для двоих».** Х/ф (12+)
21.55 **«Дед 005».** Х/ф (12+)
23.35 **«Золотой теленок».** Х/ф (12+)
02.30 «Фонари» (12+)
04.05 «Книга жалоб» (12+)
04.35 «Изнутри. Самоварное производство» (6+)
05.00 «Фонари. Утро» (12+)

**Дорогие читатели! В скобках указан возраст, с которого данная передача рекомендуется к просмотру.**

# СКАНВОРД

Читайте online версию газеты на
MYSLO.RU/PRESSA

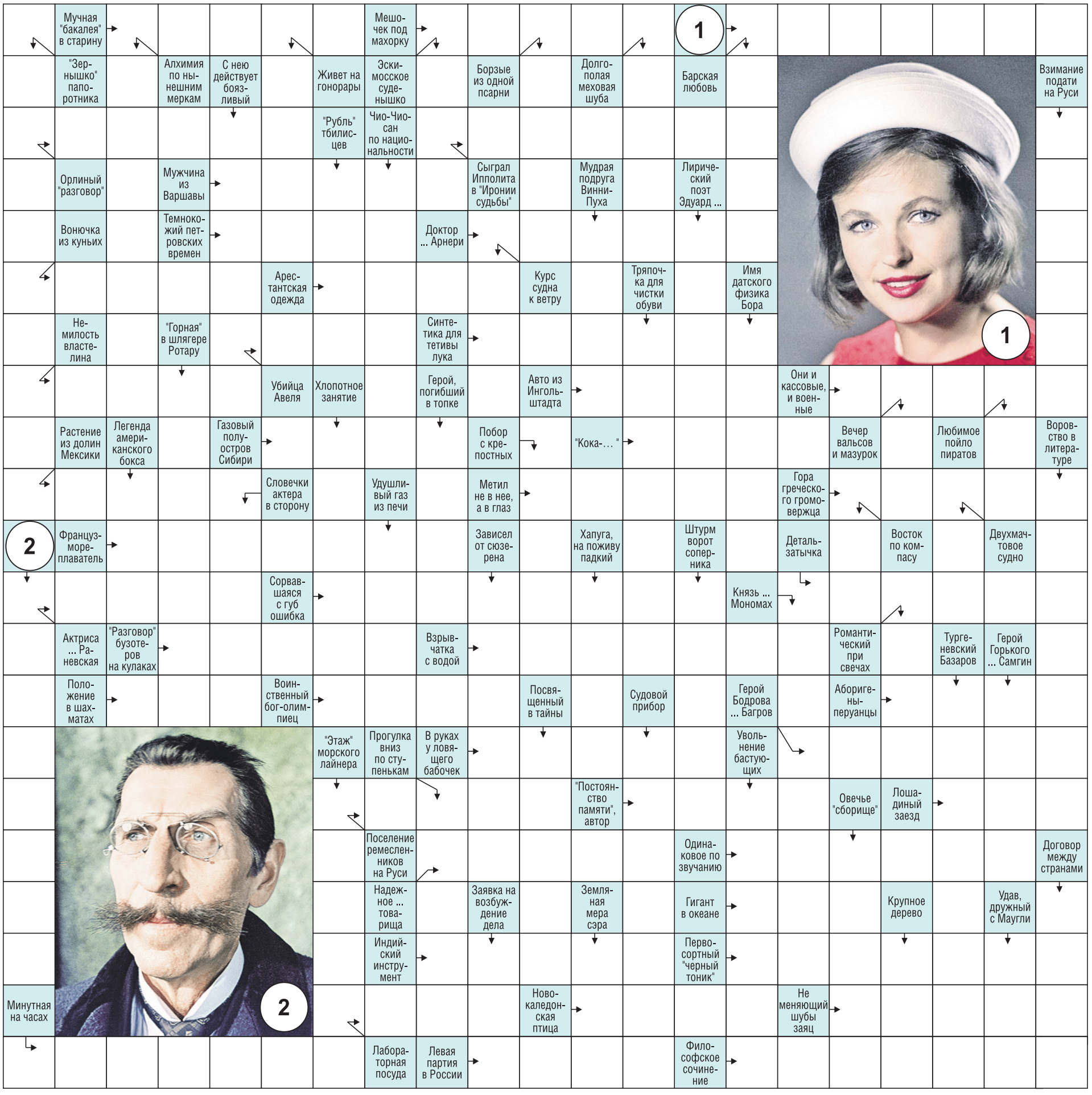


## Русское лото

### Тираж 1536

**1 тур:** 77, 43, 22, 50, 80

**2 тур:** 73, 27, 48, 70, 1, 20, 46, 31, 2, 69, 4, 3, 6, 37, 35, 21, 56, 5, 17, 45, 10, 44, 36, 32, 85, 65, 18, 79, 66, 33, 72, 16

**3 тур:** 87, 62, 25, 55, 24, 38, 75, 78, 90, 13, 12, 52, 89, 74, 83, 51, 8, 67, 23, 60, 39, 86, 47

**4-31 туры:** 68, 88, 42, 28, 9, 34, 11, 71, 29, 49, 81, 82, 26, 64, 58, 57, 40, 54, 15, 19, 7, 30, 14, 41, 61, 84, 59, 53

**Невыпавшие номера:** 63, 76.

## Жилищная лотерея

### Тираж 589

**1 тур:** 41, 86, 19, 90, 54, 8, 52

**2 тур:** 63, 79, 27, 48, 37, 15, 64, 28, 1, 68, 80, 77, 10, 34, 5, 31, 46, 12, 84, 66, 78, 75, 39, 82, 23, 2, 24, 18, 89, 25, 71, 56, 47

**3 тур:** 3, 81, 44, 17, 87, 65, 57, 6, 32, 49, 61, 29, 40, 58, 76, 50, 22, 16

**4-29 туры:** 30, 83, 51, 4, 62, 38, 69, 21, 55, 13, 73, 74, 72, 20, 26, 67, 33, 85, 42, 70, 11, 35, 59, 53, 14, 9, 88, 7, 36, 60

**Невыпавшие номера:** 43, 45.
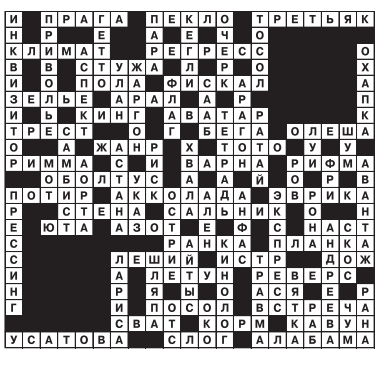
## Ответы на сканворд (№10)