СЕМЕЙНАЯ ГАЗЕТА РОДНОГО ГОРОДА

16+

СЛОБОДА

№48
(1508)
29 ноября
2023 г.

Кто стал самой красивой девушкой Тулы

В финальном шоу «Мисс Тула – 2024» выступили 16 очаровательных девушек. Горячий репортаж на с. 18-19

Здоровье

Слуховые аппараты со скидкой и бесплатная консультация в «Радуге звуков»

На правах рекламы

с. 4

Знай наших!

Репортаж из ЛНР: как живут и работают тульские медики в Луганске и Попасной

с. 6-7

Тема месяца

Как перезаключить «газовый» договор: инструкция

с. 10

Снимается кино

В Туле снимают сериал «Курьеры»

с. 15

SPAR

СУПЕРЦЕНЫ К ВЫХОДНЫМ!

ЧЕТВЕРГ НОЯБРЬ 30 | ПЯТНИЦА ДЕКАБРЬ 1 | СУББОТА ДЕКАБРЬ 2 | ВОСКРЕСЕНЬЕ ДЕКАБРЬ 3

ХУРМА 1кг
-28%
~~139.99~~
99.99
ПО КАРТЕ

КОРЕЙКА свиная без кости, 1кг
-18%
~~389.99~~
319.99
ПО КАРТЕ

ООО "СПАР Тула". ОГРН 1047100326503. 300036, г. Тула, ул. М. Жукова, д. 5. Акция действует в указанные сроки при условии наличия товара. Количество товара ограничено. Цены указаны в рублях. Подробности акции в местах продаж. Предложения действуют только по карте "СПАР Клуб". Полные правила программы лояльности "СПАР Клуб" на сайте www.spartula.ru. Приведенные цены и характеристики товаров носят исключительно ознакомительный характер и не являются публичной офертой. "СУПЕРЦЕНА" - лучшая цена в сети ООО "СПАР Тула" по сравнению с предыдущими периодами.

На правах рекламы

Эту статью уже обсуждают на
MYSLO.RU/PRESSA

Алексей Дюмин наградил тульских медиков

Анна Воронина.
Фото Дмитрия Дзюбина.

В Доме Дворянского собрания состоялась торжественная церемония награждения медицинских работников.

Губернатор Тульской области **Алексей Дюмин** отметил их заслуги: в прошлом году десятки медработников со всех уголков региона приехали в разрушенный Мариуполь.

Алексей Дюмин

– Когда еще дымились руины на окраине, тульские медики наряду со специалистами МЧС, нашими строителями приступили к выполнению своих обязанностей. Все работали, как слаженный единый механизм, выполняя общее дело – поэтапное возвращение города к мирной нормальной жизни. Пока шло разминирование и восстановление инфраструктуры, на соседних улицах медработники, рискуя, помогали людям, долгое время сидевшим в подвалах. Женщинам, старикам, детям – всем оказывалась медицинская помощь. Руководители здравоохранения региона находились на постоянной связи с нашими специалистами в Мариуполе. Они занимались укомплектовкой и оснащением бригад, исходя из потребностей.

По словам Алексея Дюмина, за прошедшие полтора года более 100 специалистов тульских больниц и поликлиник не только лечили и снабжали людей медикаментами, но и оказывали психологическую помощь. Осмотрено порядка 23 тысяч человек, в том числе 7 тысяч детей.

– Ваша миссия по значимости – как у парней, которые находятся на передовой, рискуют и отдают свои жизни за наше будущее. Это, по сути, второй фронт. Именно медицинская помощь стала для людей первым признаком начала нормальной мирной жизни. Спасибо всем: фельдшерам, медсестрам, врачам, лаборантам, узким специалистам за неравнодушие, смелость и мужество!

Также губернатор поблагодарил медиков, что остались в Туле: им пришлось взять на себя дополнительную нагрузку.

Алексей Дюмин вручил медикам медали Луки Крымского. Одна из награжденных – заведующая филиалом тульской стоматологической клиники в Новомосковске **Анна Грицаюк** – поблагодарила губернатора, региональный минздрав за признание заслуг.

На церемонии тульские медики выразили слова благодарности губернатору и руководству области.

– Все мы – врачи, медицинские сестры, фельдшеры – когда-то выбрали медицину и остались верными этому делу навсегда. Мы там, где нас ждут, где нуждаются в нашей помощи. В июле 2022 года, не задумываясь ни на секунду, мы отправились в Мариуполь. Я была в первой бригаде медработников. То, что пришлось нам увидеть, – не забыть и не сравнить ни с чем. Больше всего меня поразили люди. Слова бабушки: «Вы как ангелы, которые спустились к нам с небес», слова женщины: «Мы боялись, что никому не нужны, а с вашим приездом у нас появилась надежда!» Эти слова дорогого стоят. Все, что мы сделали, – не зря. Конечно, нам всем предстоит огромная работа по восстановлению разрушенных городов и сел. Но главная работа – восстановить души и сердца тех, кто там живет. Я уверена: вместе мы справимся.

Анна Грицаюк

С благодарственным словом выступил и зам. главврача по детству Тульской городской клинической больницы им. Д. Я. Ваныкина **Константин Тучин**:

Константин Тучин

– Благодаря личным усилиям Алексея Геннадьевича и правительства области мы были обеспечены всеми медикаментами, расходными материалами, оборудованием. Врученные государственные награды прежде всего – благодарность мариупольцев за оказанную им помощь.

В Туле открылся встроенный детский сад «Баташи-малыши»

Лариса Тимофеева.
Фото Дмитрия Дзюбина.

23 ноября новый детский сад в жилом комплексе «Наши Баташи» посетил глава администрации Тулы Илья Беспалов. Первых малышей сад принял 20 ноября. Увиденное вдохновило. «Опыт по организации встроенных детских садов будем продолжать!» – сказал глава администрации.

Илью Беспалова провели по группам, показали и рассказали про оснащение детского сада и его особенности. Садик расположен на первом этаже многоквартирного дома по адресу ул. Самоварная, 17. Всего сад рассчитан на 41 ребенка. В нем две группы: «Капельки» – для крох от 1 года до трех лет и «Звездочки» – для ребят от 3 до 7 лет. У каждой группы есть раздевалка, игровая комната, спальня и буфетная, в группах – теплые полы. В младшей группе есть и пеленальный столик, предусмотрено место для грудного кормления. Обустроен пищеблок, совмещенный музыкальный и спортивный зал, медицинский и процедурные кабинеты. Организован пост охраны, установлен домофон и камеры видеонаблюдения. Выполнены требования пожарной безопасности. Одним словом, детский сад отвечает всем современным требованиям, предъявляемым к дошкольным образовательным учреждениям.

Ирина Симонова, директор ЦО №7 им. Героя Советского Союза С. Н. Судейского:

Ирина Симонова

– Опасения были, ведь все детские садики – отдельно стоящие здания. Переживали, как мы сможем реализовать эту задачу – встроенный детский сад. Но с каждым днем этот садик мы любим все больше и больше, в него вложены все лучшие идеи, которые существуют для развития дошкольного образования. Сегодня мне приятно видеть то, что получилось.

Леонид Авилушкин, учредитель ГК «Ост»:

Леонид Авилушкин

– Встроенный детский сад – один из удачных примеров сотрудничества города и застройщика. Основные затраты взял на себя застройщик. Мы продолжаем данную практику, запланировали строительство детских садов в других районах. Большая благодарность администрации Тулы и правительству Тульской области за такой совместный проект.

Илья Беспалов подчеркнул, что такое муниципально-частное партнерство будет продолжено:

Илья Беспалов

– На этот детский сад в совокупности было потрачено из муниципалитета порядка 35 миллионов рублей. Это первый пример в нашем городе, когда застройщик построил детский сад, провел все коммуникации, а мы уже до конца доделывали помещения в соответствии со всеми нормативами. Закупали инвентарь, необходимое оборудование и вводили в эксплуатацию. Для нас это первый опыт, но не последний, потому что понимаем: вновь построенных микрорайонов, жилищных комплексов много, и естественно, что есть большая потребность в социальных учреждениях. Мы договариваемся практически со всеми застройщиками, чтобы такая практика была продолжена.

Детский сад «Баташи-малыши» современный, детям здесь весело и комфортно, они ходят сюда с удовольствием.

Отметим, что в Туле ведется строительство детских садов для обеспечения новых микрорайонов социальной инфраструктурой. Так, в этом году в городе открыли новый детский сад на 200 мест в микрорайоне Юго-Восточном и на 75 мест на пр. Ленина, 58. Что касается встроенного детского сада на ул. Самоварной, в нем занимаются 34 ребенка, пока есть свободные места.

Бюджет области на 2024 год прошел публичные слушания

Татьяна Алексеева.
Фото пресс-службы Тульской облдумы.

При планировании бюджета разработчики исходят из задач, которые ставит губернатор Тульской области Алексей Дюмин.

Открыл слушания председатель Тульской областной Думы Николай Воробьев.

В обсуждении бюджета области приняли участие депутаты Тульской облдумы, члены правительства, руководители муниципальных образований, предприятий, общественных объединений, члены Молодежного парламента, студенты.

Социальная направленность бюджета сохраняется. В общем объеме программных расходов на первом месте – программы развития образования, здравоохранения, социальной политики, развитие автомобильных дорог, улучшение демографической ситуации и поддержка семей с детьми, – сказал спикер областного парламента **Николай Воробьев**.

В планах – строительство двух новых школ в Туле, на 1100 и на 600 мест. Ряд школ области вошли в федеральную программу капремонта на следующие два года. Продолжится строительство универсального ФОК с бассейном в Туле. Заложены средства на развитие спортивной инфраструктуры в сельских школах. На селе появятся десятки новых ФАПов, а предоставление жилья поможет решать задачу «закрепления» в регионе ценных медицинских кадров.

Николай Воробьев поблагодарил туляков за добросовестный труд:

– Спасибо всем, благодаря кому пополняется областной бюджет, всем, кто обеспечивает экономический рост и стабильность. Это те, кто трудится на производстве, кто сегодня решает важнейшие задачи гособоронзаказа, те, кто работает в сельском хозяйстве, ЖКХ, на стройках, в дорожной отрасли, кто учит наших детей, оказывает медицинскую помощь, социальную поддержку. Большое спасибо всем жителям региона за добросовестный труд. Благодаря вам со всеми испытаниями последних лет Тульская область справляется успешно.

На слушаниях с докладами выступали все министры региона. Прогноз социально-экономического развития Тульской области на 2024 год и на плановый период 2025 и 2026 годов представил **Григорий Лаврухин**, зампред правительства Тульской области. По его словам,

среднемесячная зарплата в Тульской области за 2023 год составит 56 985 рублей, это 111,3% к уровню 2022 года. По прогнозу, в 2026 году среднемесячная зарплата увеличится в 1,4 раза и составит 70 680,5 рубля.

Основные параметры проекта бюджета Тульской области на 2024 год и на плановый период 2025 и 2026 годов представил министр финансов Тульской области **Александр Климов**.

Доходы бюджета области прогнозируются в объёме 109,9 млрд рублей. Расходы запланированы в объеме 114,1 млрд руб.

В докладах министров прозвучали и некоторые новеллы. Например, в бюджете в сфере сельского хозяйства заложено финансирование создания цифровой карты сельхозземель. В области дорожного строительства запланированы средства на строительство моста через Упу и ремонт набережной Дрейера в Туле, акведука через железнодорожные пути в Узловой, закупку 99 автобусов и 5 трамваев для Тулы.

В области строительства и ЖКХ планируется выделение средств на покупку 750 квартир для детей-сирот и улучшение жилищных условий 280 молодых семей. Начнется реконструкция очистных в Туле (первый этап, станция обезвоживания осадков) и замена 22 км водоводов.

Особый интерес у общественности и депутатов вызвал доклад министра здравоохранения региона **Михаила Малишевского**. Именно ему больше всего задали вопросов из зала.

По словам Малишевского, на 2024 год минздрав планирует получить финансирование в размере 18,5 млрд рублей. Расходы на оплату труда медицинских работников предусмотрены с учетом целевых показателей: для врачей – 93 306,90 рубля, для среднего медицинского персонала – 46 653,45 рубля, для младшего медицинского персонала – 46 653,45 рубля.

На централизованную закупку медикаментов ежегодно будет направлено около 2 млрд рублей. А для привлечения медиков в Тульскую область минздрав приобретет 20 квартир для врачей, компенсирует найм жилья 280 медикам, закупит 45 автомобилей для фельдшеров (за период 2024-2026 гг.).

Галина Алешина

– Вы сказали, что на базе нового онкоцентра будут выполнять операции по трансплантации костного мозга. Расскажите подробнее, – попросила министра первый зампред облдумы **Галина Алешина.**

По словам Михаила Малишевского, совокупный объем областного и федерального софинансирования проекта «Борьба с онкологическими заболеваниями» в 2024 году составит 58,3 млн рублей.

В новом онкоцентре есть отделение по трансплантации костного мозга. Оно полностью оборудовано современными необходимыми аппаратами, в том числе двумя уникальными, для самой современной стволовой трансплантации. Гематологи онкоцентра уже прошли обучение этим операциям. С 1 января готовы к трансплантации костного мозга, запланировано 10 таких операций. Стоимость одной превышает один миллион рублей. Трансплантация костного мозга является радикальным методом, то есть на 100% излечивает пациента от недуга. И крайне востребована в Тульской области.

Министр образования Тульской области **Оксана Осташко** рассказала о планах строительства школ в Туле, развития спортивной инфраструктуры в сельских школах, приобретения оборудования для новых детских технопарков «Кванториум», расширения сети центров образования «Точка роста». В 2024 году предусмотрено 408 млн рублей для проведения комплексного ремонта в 10 школах, включенных в федеральную программу капремонта.

По информации министра труда и соцзащиты Тульской области **Татьяны Абросимовой**, на выплаты пособий семьям с детьми на три последующих года в проекте бюджета предусмотрено 15,8 млрд руб. Это позволит предоставить выплаты более 59 тысячам семей. На единовременные выплаты при рождении ребенка проектом бюджета предусмотрено 633,6 млн руб. на следующие три года.

Более 50 мер социальной поддержки получают граждане старшего возраста и инвалиды. На 2024-2026 годы в проекте бюджета предусмотрено на эти цели 15,9 млрд рублей, в том числе из федерального бюджета – 4,8 млрд рублей.

– Это только первое представление бюджета. Еще не все федеральные деньги доведены до субъектов Федерации, следовательно, финансирование по основным направлениям будет уточняться и увеличиваться. Но уже сейчас мы видим, что почти 76 млрд рублей запланировано для социальной сферы. Это здравоохранение, образование, физическая культура и спорт, экология, социальная политика, которая включает в себя меры поддержки беременных, детей, малообеспеченных и многодетных семей, пожилых граждан, – рассказала председатель комитета областной Думы по социальной политике **Елена Гребнева.** – 76 млрд руб. – это 67% расходов бюджета области, то есть бюджет региона остается социально ориентированным. Благодаря прочным позициям по финансированию мы на 100% обеспечим зарплаты сотрудников бюджетной сферы, удовлетворим потребности жителей области в лекарственных препаратах.

Елена Гребнева

– Проект бюджета прошел слушания и рекомендован к рассмотрению на заседании Тульской облдумы, – сказал зампред облдумы **Александр Рем**. – Мы будем показывать рост ВРП более 2%. Это очень хороший показатель, несмотря на беспрецедентные санкции, которые наложены на Россию. Мы все вместе преодолели это давление своим упорным трудом. Впереди обсуждение бюджета в Думе и уточнение его после получения федеральных трансфертов в феврале. Но совершенно точно видно: динамика позитивная.

Александр Рем

Эту статью уже обсуждают на
MYSLO.RU/PRESSA

Скидки на слуховые аппараты и бесплатная консультация в «Радуге звуков»

«Радуга звуков» в Туле — часть крупной сети слухопротезирования в России, в которой работает больше 180 центров хорошего слуха. Благодаря опыту и регулярному обучению наши специалисты знают, как помочь практически в любой ситуации, и находят подход ко взрослым и детям.

13 и 14 декабря пройдут дни заботы о слухе

Тула, ул. Мира, д. 29

▸ Бесплатное тестирование слуха и бесплатная консультация сурдоакустика, скидки на слуховые аппараты до 15%*.

Тула, ул. Советская, д. 17

▸ Бесплатная аудиометрия и бесплатная консультация врача-сурдолога, скидки на слуховые аппараты до 15%*.

▸ Вы узнаете, насколько хорошо слышите разные звуки. Расскажем и покажем, как работает слух, почему он снижается и как это вовремя заметить.

Носить слуховые аппараты не вредно: наоборот, они помогают расслабиться и перестать переспрашивать и волноваться во время общения. С ними хорошо слышно и дома, и на улице, и на шумном мероприятии.

В «Радугу звуков» приходят люди с разными увлечениями и возможностями, но каждый из них находит «свой» аппарат. При выборе мы ориентируемся не только на состояние слуха, но и на личные предпочтения и образ жизни.

Пробное ношение и рассрочка

Если остались сомнения — перед покупкой возьмите слуховой аппарат домой на семь дней и попробуйте в привычной обстановке.

Также мы даем возможность оплатить покупку не сразу, а по частям*, без переплаты.

Записаться на приём или узнать больше о днях заботы о слухе можно по телефонам:

ул. Советская, д. 17
+7 910 150-05-83

ул. Мира, д. 29
+7 (4872) 35-97-77
+7 915 691-67-77

*Скидка 10% при покупке одного слухового аппарата, при покупке двух — 15%. Акция действует с 13.12.2023 по 14.12.2023. С подробностями об организаторе акции, о правилах её проведения, размере скидок, сроках, месте и порядке их проведения можно ознакомиться на сайте radugazvukov.ru.
*Рассрочку предоставляет ООО «Радуга Звуков».

на правах рекламы

ВОЗМОЖНЫ ПРОТИВОПОКАЗАНИЯ, ПЕРЕД ПРИМЕНЕНИЕМ ПРОКОНСУЛЬТИРУЙТЕСЬ СО СПЕЦИАЛИСТОМ

Как облегчить жизнь родственника с деменцией?

Оксана Грудинина.
Фото Алексея Пирязева.

На этот вопрос каждую неделю отвечают врачи-психиатры «Школы здоровья». Что полезного можно узнать на занятиях и как на них попасть – в материале «Слободы».

Деменция – настоящая беда не только для пациентов с таким диагнозом, но и для их родственников. При этом заболевании некогда активный, умный и самодостаточный человек постепенно превращается в беззащитного и дезориентированного. Деградация работы мозга происходит постепенно. Чтобы как можно дольше сохранить способность больного самостоятельно себя обслуживать, важно соблюдать некоторые правила.

О них рассказывают в «Школе здоровья» для родственников пациентов с деменцией. Занятия проводятся в рамках проекта «Тульское долголетие», инициированной губернатором Алексеем Дюминым. Бесплатные занятия проводятся один раз в месяц на базе диспансера Тульской областной клинической психиатрической больницы им. Каменева на ул. Первомайской, 13, к. 20.

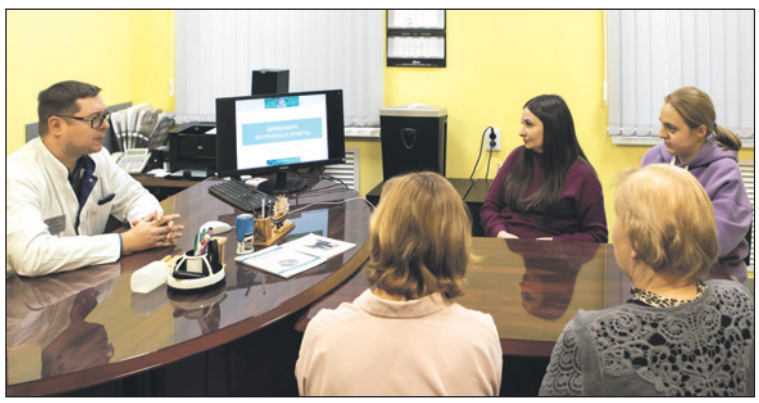
Занятия в «Школе здоровья» для родственников пациентов с деменцией ведет врач-психиатр, заведующий диспансерным отделением ТОКПБ им. Каменева Антон Калькэ.

Олеся Грибова, участковый врач-психиатр ТОКПБ им. Каменева, кандидат медицинских наук:

– Занятия в «Школе здоровья» проводит врач-психиатр, заведующий диспансерным отделением ТОКПБ им. Каменева Антон Калькэ. Вопросов родственники людей, страдающих деменцией, задают много. Самый частый из них – как обезопасить больного и создать для него комфортные условия в квартире.

Олеся Грибова

Это очень важно: людям с деменцией все сложнее решать даже бытовые задачи, поэтому в доме придется отказаться от сложно открывающихся дверей и замков, сделать так, чтобы человек мог просто и безопасно разогреть пищу, и купить такую одежду, которую просто надевать и снимать. Также можно использовать и современные технологии: например, установить камеры видеонаблюдения или купить больному родственнику смарт-часы. Так вы даже на расстоянии сможете узнать, если что-то случится, и быстро прийти на помощь.

На занятиях рассказывают и о течении заболевания.

– У пациента с деменцией может возникнуть депрессия, маниакальные состояния, могут присоединиться психотические симптомы – бред и галлюцинации, которые пугают родственников. Нужно понимать, что это один из этапов заболевания, такие состояния можно лечить. Врач подберет препараты, которые купируют многие симптомы и сделают качество жизни пациента и его родственников гораздо выше.

Занятия проводятся бесплатно, но нужна предварительная запись. Получить подробную информацию о занятиях и записаться можно по тел. **47-55-84**.

Несколько фактов о деменции

- Это может случиться с каждым. Природа деменции разнообразна. Если она относится к альцгеймеровскому типу, то профилактика не поможет. Все, что вам подвластно, – следить за состоянием сердечно-сосудистой системы: чем она здоровее, тем больше шансов остаться здоровыми.
- Чтение стихотворений наизусть, вязание, кроссворды и изучение языков вряд ли помогут отсрочить деменцию. На практике с ней сталкиваются даже полиглоты.
- Первый признак деменции – забывчивость. Такая, которую замечают и родственники, и сам пациент. Как только обнаружили этот симптом у себя или близкого, сразу идите к психиатру или невропатологу. Врач назначит лекарства, которые остановят или хотя бы замедлят развитие болезни.
- Корвалол может спровоцировать появление деменции. Фенобарбитал со спиртом в составе сильно воздействуют на сердечно-сосудистую систему. Это же относится и к высоким дозам транквилизаторов. Злоупотребление этими препаратами губительно.

Министр здравоохранения Тульской области Михаил Малишевский:

«В регионе для медиков действует целый комплекс мер поддержки»

Лариса Тимофеева.
Фото управления по связям с общественностью ТулГУ.

Министр здравоохранения Тульской области Михаил Малишевский встретился с будущими педиатрами, студентами Мединститута ТулГУ – первокурсниками и ординаторами второго года обучения, которые по окончании вуза придут работать в учреждения Тулы, Одоева, Узловой, Щекино.

Встреча прошла в поликлинике №3 Детской городской клинической больницы и была приурочена ко Дню педиатра.

Помимо министра здравоохранения **Михаила Малишевского**, во встрече приняли участие и. о. главврача Детской городской клинической больницы **Владимир Бурмыкин**, и. о. директора Мединститута ТулГУ **Роман Грачев**, заведующий кафедрой педиатрии Медицинского института ТулГУ **Владимир Сапожников**.

Для будущих медиков провели экскурсию по поликлинике, показали ее работу в режиме реального времени, поговорили с ними об особенностях специальности.

В государственных медицинских организациях Тульской области сейчас работают 340 врачей-педиатров, в том числе около 210 участковых педиатров.

В 2023 году на работу привлечено 46 педиатров, из них 13 – молодые специалисты, выпускники медицинских вузов.

По инициативе губернатора Алексея Дюмина с 2023 года в ТулГУ начата подготовка врачей по программам специалитета по специальности «педиатрия». На первом курсе учатся 29 человек.

Михаил Малишевский рассказал о мерах поддержки тульских медиков и о том, как они могут реализовать себя в медицине региона.

– Педиатрия – одна из самых востребованных специальностей, в том числе и в Тульской области. И укомплектованность педиатрами первичного звена у нас составляет 95%. Благодаря губернатору в регионе для медиков действует целый комплекс мер поддержки, созданы по-настоящему интересные условия работы.

Для врачей важно, что они могут реализовать в наших учреждениях здравоохранения свой интеллектуальный и профессиональный потенциал.

Молодые медики признают, что у них есть отличный стимул работать именно в Тульской области, – сказал Михаил Малишевский.

Министр напомнил, что тульские педиатры могут рассчитывать **на единовременную выплату 1 млн рублей**, а также служебное жилье или компенсацию его найма.

Всем молодым специалистам через 3 года работы предоставляется **единовременная выплата в размере 5 окладов**. Для привлечения кадров для работы на селе продолжается реализация программы **«Земский доктор/Земский фельдшер»**.

Также участковым педиатрам из регионального бюджета полагается **ежемесячная доплата 15 тысяч рублей.** Забота о медицинских кадрах ставится во главу угла.

За чаепитием министр рассказал студентам о важности профессии и современной медицине, вспомнил интересные случаи из практики.

Будущие педиатры поделились планами, сказали, почему выбрали именно эту специальность. Секрет прост: хорошие педиатры – залог здоровья наших детей. Студенты поблагодарили за такой формат общения и отметили, что для них важно такое внимание со стороны руководства вуза и минздрава Тульской области.

Михаил Малишевский.

Будущие педиатры побывали на настоящем приеме.

Алина Кинзягулова: «Рада, что выбрала именно Тулу!»

Студенты поблагодарили за такой формат общения и отметили, что для них важно такое внимание со стороны минздрава региона.

Во встрече приняла участие **Алина Кинзягулова**, молодой педиатр, которая переехала в Тулу из Уфы сразу по окончании вуза. Алина окончила Башкирский государственный медицинский университет, но еще до его окончания девушка разместила в интернете свое резюме. И ей позвонили – из Тульской области!

Из нескольких предложений о работе Алина Илдусовна выбрала именно тульское – сейчас она работает участковым педиатром в Детской городской клинической больнице №1. Стаж работы – три месяца.

– Я приехала жить и работать в Тулу, потому что здесь очень привлекательные условия для педиатров, – рассказала «Слободе» Алина Кинзягулова. – Университет я окончила в июле, отгуляла выпускной, 27-го села в поезд и через два дня уже была в Туле. Здесь как раз была вакансия педиатра, плюс меня очень порадовали все те меры поддержки, которые есть в регионе. Они и правда мощные, я даже не думала, что молодому врачу реально могут дать работу на таких условиях. Мне оплачивают служебную квартиру, уже выплатили полмиллиона рублей, затем выплатят еще полмиллиона. И что очень важно, мне нравится здесь и в профессиональном плане – поликлиника отличная! Коллектив очень хороший, все педиатры – с большим стажем, с богатым опытом работы. Все очень отзывчивые, добрые, готовы прийти на помощь, подсказать, дать совет. Меня приняли с распростертыми объятиями. Я прошла стажировку, научилась работать в местной медицинской информационной системе – она в каждом регионе своя.

Алина приехала из Уфы в Тулу одна. Ее семья – мама и сестренка – остались в Башкирии. А вот свою семью, скорее всего, девушка будет строить уже на тульской земле.

– Сейчас мне немного одиноко, я бы хотела завести друзей, – сказала Алина Кинзягулова. – Но больше всего я хочу развиваться в профессии, расти как специалист. Я только-только начала свой путь. Планирую активно ходить на конференции, слушать лекции, учиться, совершенствоваться. В следующем году хочу поступить учиться в аспирантуру. Я хочу стать очень хорошим врачом.

Эту статью уже обсуждают на
MYSLO.RU/PRESSA

Как живут и военные медики в

Леонид Почекин.
Фото из архива автора.

Туляки доставили в луганский военный госпиталь гуманитарный груз. О жизни в полевых условиях, ПВР в разбомбленной хрущевке и поддержке неравнодушных людей – в эксклюзивном материале «Слободы».

Луганск

Просторное помещение, несколько железных двухъярусных кроватей, застеленных, по армейскому обыкновению, безупречно – без единой складки. Простые деревянные тумбочки, на каждой – полотенца, мыло, зубная щетка, паста, бритвенные принадлежности. У окна – стол, ваза с конфетами и печеньем и «полторашки» с минералкой. Так выглядит гостевая комната в луганском госпитале 39-го гвардейского отдельного медицинского (аэромобильного) отряда ВДВ России.

Тульские военные медики принимают участие в СВО с самого первого дня, а количество спасённых ими пациентов исчисляется тысячами.

Двухтонная «Газель» доверху забита коробками и тюками – мы выгружаем перевязочные материалы, одежду, постельное бельё, медикаменты и гостинцы для бойцов.

Утро, на часах начало девятого – идём в столовую. Питание здесь организовано по расписанию: завтрак – в 8.30, обед – в 13.30, ужин – в половине седьмого вечера. В очереди на раздаче пациенты госпиталя обсуждают последние новости.

– На улице машины с 71-м регионом стоят – наши приехали, – сообщает сослуживцам подошедший боец, убирая в карман сигареты.

– О, значит, опять пряники к чаю будут!

И действительно: пока мы сортировали груз, работницы столовой успели нарезать тульские пряники и раздавали их к завтраку.

Всё просто, вкусно и сытно: молочная рисовая каша, сливочное масло, чай, плавленый сыр и хлеб, который военные пекут здесь же, на территории госпиталя.

После завтрака встречаемся с командиром 39-го ОМЕДО, подполковником медицинской службы **Юрием Бровко**. За девять месяцев, прошедших с момента нашего знакомства, у него на погонах прибавилось звёзд, а на груди – орденов и медалей.

– Сейчас мы работаем в довольно напряжённом режиме – это прямое следствие обстановки, сложившейся на линии боевого соприкосновения, – рассказывает он. – Каждый день не похож на другой, каждая операция – бесценный опыт, который мы стараемся обобщать, систематизировать и адаптировать под условия, в которых находимся. Надеюсь, наши наработки станут хорошим подспорьем для молодого поколения военных врачей.

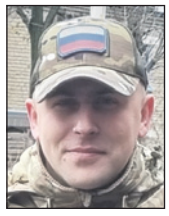
Юрий Бровко

В результате ожесточённых боев и обстрелов ВСУ Попасная оказалась почти полностью разрушена.

4 пальца были почти полностью оторваны, но медики спасли пациенту руку.

Совсем недавно, 10 дней назад, был по-настоящему уникальный случай. Поступил боец с серьёзным ранением кисти – возникла реальная угроза ампутации, но мы решили рискнуть и спасти парню руку.

Четыре пальца из пяти были практически полностью оторваны, держались на нескольких сосудах и сухожилии.

Благодаря профессионализму наших специалистов была проделана ювелирная работа – реплантация 2-5-го пальцев с фиксацией переломанных костей металлическими спицами. Пришлось почти под микроскопом сшивать нервы, сосуды и сухожилия. Сейчас пациент идёт на поправку. По нашим прогнозам, через несколько месяцев, при условии должного ухода и реабилитации, работоспособность кисти и пальцев будет полностью восстановлена.

«Лучшие в своем деле. Работаем от души. Воюем за здоровье наших ребят» – это описание телеграм-канала Airborne Medical Squad Russia, в котором военнослужащие 39-го ОМЕДО освещают интересные случаи из своей обширной практики. Сейчас там более 800 фото и видео, сделанных в операционных тульского военного госпиталя. На канал подписано более 7000 человек. По словам Юрия Бровко, публикации тульских военных медиков ежедневно набирают свыше 50 тысяч просмотров.

– Мы стараемся каждый день выкладывать 3-5 постов, – говорит подполковник. – Показываем повседневную работу, стараемся подбирать какие-то уникальные случаи. Мы видим, что это востребовано, аудитория растёт, люди активно реагируют, оставляют комментарии, делают репосты.

Этот канал – хорошая возможность поделиться опытом и рассказать о нашей работе. Например, в Военно-медицинской академии им. С. М. Кирова, которую в своё время я заканчивал, наши материалы активно используются в качестве вспомогательного наглядного пособия. Регулярно получаем обратную связь и от Тульского медицинского колледжа, где учились многие мои коллеги.

И конечно, в наших публикациях содержится определённый информационный посыл: мы рассказываем и показываем, что наши ребята, попадая в госпиталь, оказываются в сильных, надёжных и заботливых руках профессионалов своего дела.

Снятые нами кадры – зрелище не для слабонервных, но я абсолютно убеждён, что эта работа нужна и важна не только для медиков, но и для пациентов и их родственников.

Помимо всего прочего, в составе нашего груза – несколько портативных видеокамер с креплениями, позволяющими носить их на элементах военного снаряжения. Эти гаджеты помогут военным медикам показать свою работу в режиме реального времени.

Попасная

Это следующий пункт нашей поездки. Город, расположенный в 70 км от столицы ЛНР, был практически полностью разрушен в ходе ожесточённых боёв весной прошлого года. Если Луганск – это «город, который ранен, но не убит», то в растерзанной обстрелами ВСУ Попасной еле-еле теплится жизнь. Гражданского населения здесь нет вообще – в городе располагаются только военные.

Обычный автомобилист проезжает 70 километров по трассе меньше чем за час. Нашей колонне, во главе которой едет командирский «УАЗ Патриот» Юрия Бровко, на это требуется почти втрое больше времени. По пути мы останавливаемся и перебрасываем часть груза из «Газели» в военный «Урал» 137-го гвардейского парашютно-десантного полка, в котором проходят службу мобилизованные туляки.

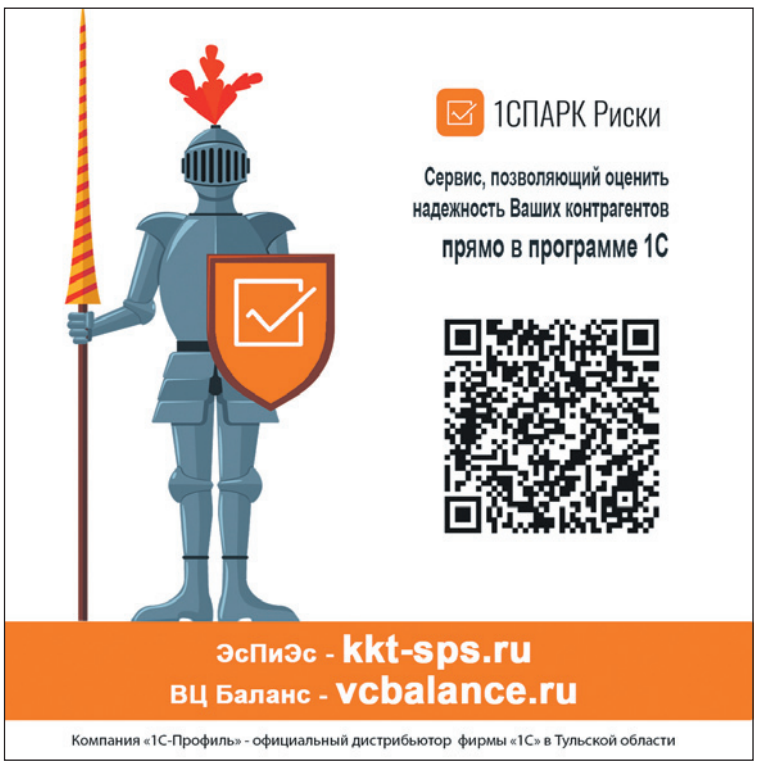

на правах рекламы

работают тульские Луганске и Попасной

Волонтеры передали медикам квадроцикл, который поможет им эвакуировать раненых с передовой.

Передаём им дизельный электрогенератор, несколько печек-«буржуек», сделанные тульскими волонтёрами «окопные свечи», продукты и личные вещи – с наступлением холодов всё это пригодится на передовой.

На въезде в Попасную стоит огромный блокпост с блиндажами, бронетехникой и тяжёлым вооружением. За ним начинается город, от которого после боёв и массированных обстрелов ВСУ буквально камня на камне не осталось. Нас основательно проверяют, открывают даже бутылки с водой. «Сухой закон» на передовой – не только залог порядка и дисциплины, но и жизненно важное условие, которое поможет бойцам вернуться в тыл целыми и невредимыми.

Увидев первые кварталы Попасной, я вспоминаю кинохронику первой чеченской войны, которую в моём детстве часто крутили по телевизору, – руины Грозного и железнодорожный вокзал, в боях за который практически полностью погибла героическая 131-я мотострелковая майкопская бригада…

В Попасной не осталось, наверное, ни одного целого дома – уезжая из-под непрекращающихся обстрелов, местные жители забрали с собой лишь то, что можно быстро увезти.

На воротах и стенах домов написано «Занято!», «Живут люди», «Не входить» – хоть какая-то защита от возможных набегов мародёров.

Перекрёстки перегорожены разбитыми и обгоревшими машинами. На них тоже есть надписи: «Стой! Простреливаемый участок!», «Стреляют! Проезд запрещён!», «С дороги не съезжать!» Спустя некоторое время мы подъезжаем к ПВР (пункт временного размещения. – *Прим. авт.*) 39-го ОМЕДО. Юрий Бровко отдаёт короткие и чёткие распоряжения:

– Технику загоняем под крышу и под навесы из маскировочных сетей. На открытых участках не собираться, толпу не создавать, без сопровождения далеко не уходить. ПВР – это несколько квартир на первом этаже сооружения, которое когда-то было обычной «хрущёвкой». Уцелел лишь первый этаж – сейчас здесь обустраивают свой суровый военный быт тульские десантники.

– Проходите, располагайтесь! Чувствовать себя как дома не советую, – шутит боец с позывным «Ратмир».

На разгрузке у него висит миниатюрная беспроводная колонка, из динамика надрывается Гарик Сукачёв:

«Горели дни, пылали ноченьки, /И смерть летала, хохоча! /Нам не нужны чины и почести,/У нас есть звёзды на плечах!»

На столе появляется огромное блюдо с горячим шашлыком, Ратмир ставит пузатый дымящийся чайник и раскладывает по пластиковым тарелкам здоровенные куски шоколадного торта – гостеприимства тульским военным не занимать.

На стене висит военный полевой телефон, а рядом на тумбочке лежат джойстики от игровой приставки – в редкие минуты отдыха военным не чужды простые радости. Где-то наверху мерно гудит генератор, обеспечивая ПВР электричеством.

Обычная квартира в обычной пятиэтажке – если не обращать внимания на лежащий в углу бронежилет, массивный зелёный ящик с военной маркировкой и заложенные кирпичами окна, снаружи завешенные маскировочными сетками. Выпив чаю, выхожу на перекур в подъезд. Там же дымит Ратмир.

– А что ещё слушаете? – спрашиваю я, кивнув на колонку.

– Да разное. Музыка помогает переключать мысли в другое русло, разгружает голову. Чичерина нравится, Юта, «Любэ». У Акима Апачева есть хорошие вещи. «25/17» постоянно звучит – причём, по рассказам знающих людей, не только на нашей, но и на противоположной стороне. И живые песни под гитару, конечно же. Но это в тылу, сюда инструменты тащить жалко – мало ли что…

– А Shaman как же?..

В ответ Ратмир выпускает густое облако табачного дыма и усмехается в бороду.

Обнимаемся на прощание, фотографируемся на память – пора выдвигаться обратно. Ехать в Тулу предстоит налегке: мы оставляем в Попасной УАЗ-«буханку», остаток груза из «Газели» и квадроцикл с прицепом. Всё это должно стать тульским военным медикам хорошим подспорьем в их сложной и опасной работе.

Спасибо!

В этом году мы приезжаем сюда уже в пятый раз и, как всегда, не с пустыми руками. Эта поездка – самая масштабная по уровню подготовки и объёму гуманитарного груза для тульских десантников. Его собирали всем миром, а организацию сбора и доставку взяло на себя тульское региональное отделение партии СПРАВЕДЛИВАЯ РОССИЯ – ЗА ПРАВДУ.

В Луганск отправились руководитель реготделения, депутат Тульской облдумы Сергей Гребенщиков, его заместитель Дмитрий Андросов, депутат Тульской городской Думы Дмитрий Шишкин, волонтёры Андрей Драбик и Галина Боданова, собиравшие гуманитарный груз, а также туляки Дмитрий Петрухин и Сергей Кошкаров.

Дмитрий Андросов

– Во время предыдущей поездки мы узнали, что передовая медицинская группа 39-го ОМЕДО, которая работает непосредственно в зоне боевых действий и эвакуирует раненых с передовой, нуждается в квадроцикле с прицепом, – рассказал **Дмитрий Андросов**. – Необходимая техника была приобретена нами и подготовлена для работы в полевых условиях.

В этом большом и важном деле нам помогали сотни туляков – от депутатов и предпринимателей до педагогов и сотрудников госучреждений. Огромная работа была проделана Галиной Бодановой из Алексина, которая каждый день через соцсети и другие каналы распространяла информацию о нашем сборе. Нас поддержали читатели «Слободы» и Myslo, которые переводили деньги на благотворительный счёт.

Отдельное спасибо Анастасии Ц. и Наталии Соломатиной, которые передали тульским десантникам оборудование, медикаменты и перевязочные материалы. Также благодарим волонтёрское объединение «Тульская самоварочка» и лично Наталью Комерилову за предоставление сублимированных супов, а Викторию Несолёнову из АНО «Жёны Героев Отечества» – за приобретение редких медикаментов.

Спасибо каждому! Благодаря вам военные медики получат новую технику для работы в боевых условиях, а значит, смогут спасти ещё больше жизней.

Совет отцов Тульской области провёл акцию «Авто – бойцам», объединившую большое количество людей. Совместно с представителями ряда коммерческих предприятий туляки приобрели и подготовили к работе в зоне СВО автомобиль УАЗ, который тоже будет выполнять задачи на передовой.

– Спасибо всем, кто помогает нам словом и делом, – говорит командир 39-го ОМЕДО подполковник Юрий Бровко. – Пользуясь случаем, передаём горячий привет жителям Тулы и Тульской области, всем волонтёрам, медикам. Ваша поддержка в трудные минуты напоминает, что за нас и наших пациентов переживает огромная страна, миллионы неравнодушных людей! Вместе мы победим!

Эту статью уже обсуждают на
MYSLO.RU/PRESSA

Награды и поздравления принимали молодые ученые и специалисты, преподаватели высшей школы и учителя. 23 туляка стали лауреатами премии в пяти номинациях. Фоторепортаж с церемонии награждения - на Myslo.ru

В Туле вручили премии молодым ученым за «Идеи для будущего»

Татьяна Алексеева.
Фото Алексея Пирязева.

Премию в области науки и просвещения вручил спикер Тульской облдумы Николай Воробьёв.

Премия стала доброй традицией. Фракция «Единая Россия» в Тульской облдуме при поддержке фонда «Территория добрых дел» учредила ее в 2021 году. Идея родилась на ежегодной встрече депутатов с учеными в региональном парламенте.

Николай Воробьев

– В первый год номинаций было всего три: для молодых ученых, молодых специалистов тульских предприятий и учителей. В 2022 году мы добавили еще одну номинацию – «Преподаватели высшей школы», которые дают путевку в жизнь молодым ученым. А в 2023 году - журналистов, которые пишут о науке и ученых. Сегодня в зале – настоящие профессионалы, преданные своему делу, люди активные и увлеченные. Спасибо руководителям, которые создают все условия для эффективного профессионального роста своих сотрудников, стимулируют исследовательский и творческий поиск, – сказал Николай Воробьев.

Открывающей номинацией в награждении стала «Кандидаты в науку». Первой наградили доцента кафедры английской филологии Тульского государственного педуниверситета **Юлию Горохову**. Она участвовала впервые и сразу выиграла:

Юлия Горохова

– В основном сфера моих научных интересов связана с лингвистической концептологией, лингвистической культурологией и межкультурной коммуникацией. Прикладное применение работы – умение расшифровать ту информацию, которая хранится в языке, чтобы избежать дезинформирования нашего поколения. С таким явлением мы встречаемся сегодня везде и всюду. Эта премия для меня – безусловно, признательность за труд. В дальнейшем это станет своеобразной движущей силой для развития идей.

Еще одна из победительниц в этой номинации – студентка 2-го курса магистратуры Новомосковского института РХТУ им. Д. И. Менделеева Инна Щукина. Она инженер-исследователь лаборатории ионных материалов научно-образовательного центра «Тулатех»:

Инна Щукина

– Это первая моя серьёзная премия. Большое спасибо организаторам за то, что они поддерживают учёных!

С поздравительной речью выступил зам. гендиректора по инвестиционной деятельности «Туламашзавода» **Сергей Казаков**. Он отметил, что тульское оружие является одним из основных в рядах российской армии, и призвал молодёжь предлагать свои идеи для оборонно-промышленного комплекса, чтобы продолжать рост отечественных технологий.

Сергей Казаков

– Нам очень нужны новые идеи и новые люди. Новые шипуновы, макаровцы, денежкины, грязевы – чтобы разрабатывать новые виды вооружения. И здесь на вас большая надежда. Как оружейник оружейникам желаю вам успехов! – сказал Сергей Иванович. – Впрочем, Тула – это не только оружие, это город настоящих мастеров. Кем бы ни работали молодые люди, у них очень хорошие перспективы, все есть, чтобы приносить пользу Родине, прославлять наш город.

В номинации «Научная кафедра» одним из лауреатов стал заведующий микробиологической лабораторией центра технологического превосходства «Передовые химические и биотехнологии» ТГПУ им. Л. Н. Толстого **Георгий Песцов**:

Георгий Песцов

– Спасибо региональному отделению «Единой России», Тульской областной Думе и фонду «Территория добрых дел». Мы работаем в проектах «Тулатеха», организовываем новые молодёжные лаборатории и участвуем в грантовых конкурсах. Всё это помогает приобретать новое научное оборудование – ведь известно, что наука развивается за счёт новых методов, а это невозможно без современного оборудования. Да, идеи тоже нужны, но реализация идей – это всегда связано с методами. Вокруг этого оборудования и лабораторий организуются молодёжные коллективы, которые готовы посвятить свою жизнь науке.

Своих обладателей нашли награды и в номинации «Первый куратор». Артём Харихонов – зам. директора по инновационной деятельности, преподаватель Донского политехнического колледжа, один из лауреатов премии, сказал:

Артем Харихонов

– Наука и просвещение – две главные сферы человеческой деятельности, которые позволяют нам не останавливаться на одном месте и постоянно двигаться вперёд.

О важности этой номинации сказала министр образования региона **Оксана Осташко**:

– Каждый из присутствующих – уже победитель, у вас есть большие достижения. Вы являетесь кураторами и наставниками для своих учеников, студентов, воспитанников, членов своего коллектива!

После награждения председатель облдумы Николай Воробьёв сделал для всех красивый подарок – экскурсию по экспозиции тульского филиала ГИМа.

Александр Богуславский

Номинацию «Генераторы идей» открыл сотрудник химического предприятия «Щекиноазот», инженер САПР сектора информационно-технической поддержки Проектно-конструкторского бюро **Александр Богуславский**.

– Я инженер автоматизации проектных работ. Создаю инструменты, с помощью которых сотрудники предприятия могут делать свою работу быстрее и эффективнее. Я благодарен своему работодателю за условия, которые для меня созданы и в которых могу заниматься своей деятельностью. Благодарю организаторов и политических деятелей за то, что они действительно думают о развитии науки, им это интересно, и они готовы инвестировать свое время, внимание и средства в нас.

Директор по управлению персоналом и социальному развитию компании «Щекиноазот» **Ирина Подчуфарова** выразила благодарность Николаю Юрьевичу Воробьёву. Она отметила, что производственное развитие «Щекиноазота» базируется на передовых научных разработках, и многие технологические решения впервые реализуются именно на площадке предприятия:

– Научная мысль на нашем производстве всегда была смелой, передовой, а в последнее время еще более интенсифицируется. Мы приветствуем и поддерживаем научно-техническое творчество молодежи. Я считаю, что у нашей молодёжи преобладают инициативность, стремление к карьерному росту, здоровые амбиции, стремление к развитию и обучению. Наука и производство – это две грани единого целого, одно без другого существовать не может.

Ирина Подчуфарова

Какие законы вступают в силу в декабре?

Юлия Александрова.

1 декабря необходимо проверить, заплатили ли вы имущественный налог. Это последний день, когда физические лица могут погасить долг и не получить пени. Какие еще изменения принесет декабрь – в подборке «Слободы».

Налоги

1 декабря истекает срок для своевременной оплаты физическими лицами налогов на имущество, земельного налога, транспортного налога, а также суммы НДФЛ в случае получения уведомления за 2022 год. Налог за несовершеннолетних обязаны уплатить родители и законные представители.

Оплатить счет можно с помощью сервиса на сайте ФНС России «Уплата налогов и пошлин», в личном кабинете налогоплательщика, личном кабинете на ЕПГУ. Кроме того, оплатить можно в банке, на почте или в МФЦ, а также в кассах местных администраций.

С 2 декабря на долг будут начисляться пени. Они составят 1/300 от ключевой ставки ЦБ РФ за каждый день просрочки.

Уведомления о пособии

С 1 декабря получателей пособий будут уведомлять о положенных выплатах на ребенка при рождении и до 17 лет в том случае, если Соцфонд не смог перевести деньги. Уведомление поступит на Госуслуги. Также сервис проинформирует, если выплаты остановлены.

В декабре пенсионеры и другие получатели выплат из соцфонда получат деньги не только за декабрь, но и за январь в связи с новогодними каникулами.

Декабрьские выплаты поступят в начале месяца, а после 25 числа начнут поступать январские.

Размер январских страховых пенсий по старости, кстати, будет увеличен на 7,5% в связи с запланированной индексацией в соответствии с инфляцией.

Штраф за «лето»

С 1 декабря начнут выписывать штрафы водителям за езду на летней резине. Теперь машины с резиной не по сезону будут относиться к категории неисправных транспортных средств. При нарушении этого требования водителя ждет штраф по ст. 12.5 КоАП – 500 руб.

В колонию – с мамой

Женщинам, находящимся в СИЗО или колонии, разрешили дольше на год воспитывать своих детей. Сейчас им можно находиться вместе с малышами до 3 лет, а с 1 декабря – до 4 лет. Затем ребенка передают родственникам или в детский дом.

Кроме этого, поправки меняют порядок снятия взысканий с осужденного. Статус злостного нарушителя будет отменен, если в течение года после отбытия дисциплинарного взыскания осужденный вновь не нарушит правила и не будет подвергнут новому наказанию. Это важно при принятии решения о смягчении неотбытой части наказания. Также будет проиндексирована на уровень инфляции сумма, которую можно иметь осужденным для приобретения предметов первой необходимости.

С 1 декабря администрация мест лишения свободы должна будет сообщать под расписку подозреваемым и обвиняемым, что применяет аудиовизуальные, электронные и прочие технические средства надзора.

«Прописать» безалкогольные напитки

С 1 декабря безалкогольные напитки, производимые в стекле и полимерной упаковке, будут маркироваться. Исключение – напитки, изготовленные на растительном сырье: соки, нектары, морсы и подобные. Регистрация производителей началась 1 сентября. Через полгода, с 1 марта 2024 года, данное требование коснется производителей этих же безалкогольных напитков в банке, в том числе алюминиевой. А с 1 июня 2024 года маркировку распространят на соки, нектары, растительное молоко, компоты во всех видах упаковки.

Регистрация в соцсетях через Госуслуги

С 1 декабря владелец любого российского сайта, если у него имеется функция регистрации пользователей, обязан проводить авторизацию по российскому номеру телефона, через Госуслуги, Единую биометрическую систему или иную информационную систему, владельцем которой является гражданин РФ или российское юрлицо. То есть зарегистрироваться в соцсети «ВКонтакте», портале Mail.ru можно будет только при подтверждении личности.

Сейчас ряд крупных российских ИТ-компаний завершает подготовку к выполнению этих требований, но процесс еще не до конца отлажен. В связи с этим предусматривается установление переходного периода до 1 января 2025 года, в течение которого данные российские ИТ-компании могут продолжить использование своих информационных систем для проведения авторизации пользователей.

Через границу по-новому

С 11 декабря заграничный, служебный или дипломатический паспорт будет являться недействительным, если его владелец поменял ФИО или сведения о месте и дате рождения. Также загранпаспорт не будет действовать, если человек перестал быть гражданином России – например, его лишили приобретенного гражданства.

С этой же даты граждане, которым закрыт выезд за границу, будут обязаны в течение 5 дней после получения уведомления сдать заграничные паспорта в МВД, работодателям, ограничившим выезд за границу из-за доступа к гостайне, либо судебным приставам. Иначе паспорт признают недействительным.

Иностранных специалистов в медицине будет больше

С 15 декабря будет расширен перечень профессий иностранных квалифицированных специалистов, к которым не применяются квоты на выдачу разрешений на работу. Это коснется медицинского персонала со средним профессиональным образованием. Список, утвержденный в 2022 году, предполагал акушеров и медсестёр. Сейчас же он пополнился 46 категориями медиков среднего звена, в том числе операционными медсестрами, фельдшерами и специалистами по реабилитации.

Добавлены сельскохозяйственные специальности: трактористы и трактористы-машинисты. Строительных специальностей, куда могут приходить на работу иностранные специалисты, стало не две, а 11. Перечень пополнен машинистами строительной техники и слесарями. Также специалистам из других стран будут рады в туристической сфере.

Эту статью уже обсуждают на
MYSLO.RU/PRESSA

По словам сотрудников горгаза, очереди к ним в последнее время уменьшились, но дозвониться и достояться всё равно большая проблема. В декабре же наверняка «очнутся» те, кто откладывал всё на последний момент.

Очереди в «Тулагоргазе»

Как перезаключить «газовый» договор

Юлия Королева.
Фото Алексея Пирязева.

К решению проблемы подключили УК и администрации.

Все владельцы газифицированных квартир должны перезаключить договоры с газоснабжающей организацией до 31 декабря 2023 года. Правительство страны изменило форму договора с газоснабжающими организациями, и прежний договор, даже если он был, с 1 января 2024 года будет считаться недействительным.

В последние полтора месяца в «Тулагоргазе» огромные очереди из желающих перезаключить договор: времени мало, по телефону дозвониться почти нереально, вот люди и едут стоять в многочасовой ~~еле~~ живой очереди.

Времени на перезаключение осталось немного – всего месяц. Учитывая, что крайний срок никто не собирается сдвигать (такой срок утвержден Правительством РФ. – *Прим. авт.*), а оформлять договор всё равно придется, расскажем обо всех доступных способах попасть в «Тулагоргаз».

На предприятии

Как рассказали в горгазе, сейчас к реализации мероприятий по перезаключению договоров подключены крупные предприятия областного центра, что позволило сэкономить время и не отрывать граждан от рабочего процесса. Письма с предложениями о сотрудничестве были разосланы в 38 крупных предприятий и различных учреждений. Свое согласие по дальнейшему взаимодействию выразили 18 предприятий, учреждений образования и здравоохранения.

Где: сейчас работу по перезаключению договоров ведут с сотрудниками АО «Тулагорводоканал», АО «Тулатеплосеть», Тульской транспортной компании, завода РТИ, Патронного завода, КБП, АО «Тульский молочный комбинат», УКС Тулы, компании «Проксима», Тульской областной Думы.

Плюс: без отрыва от производства.

Минус: только для работников.

По записи

Записаться на прием жители Тулы могут по телефонам: (4872) 25-36-57, доб. 1444, 1730 и (4872) 33-70-04, доб. 1444, 1730. Также талон можно получить в инфомате в самом офисе горгаза (но это значит приезжать лишний раз).

Плюс: в назначенную дату вы приедете в офис и пробудете там всего около получаса.

Минус: дозвониться в «Тулагоргаз» нереально, на это больше всего жалуются туляки.

По живой очереди

Офис «Тулагоргаза» перешел на новый режим работы. Увеличили часы приема посетителей по вторникам и средам – с 8.30 до 20.00, каждую вторую и третью субботу месяца – с 8.30 до 16.00. Открыты дополнительные окна приема, задействованы сотрудники из других отделов и волонтеры.

Плюс: звонок не сорвется, вы на месте и можете достоять до победного. И приезжать нужно всего 1 раз.

Минус: огромная очередь.

На дому во время ТО

Договоры перезаключаются на дому во время планового техобслуживания или опрессовок.

Плюс: газовики сами привезут новый договор.

Минус: подходит не всем, а только тем, у кого ТО в этом году еще не было.

Удаленно через сайт

Можно оформить договор через электронную форму на сайте «Тулагоргаза». Для выдачи готовых документов есть отдельное окно, прием без очереди.

Плюс: визит в горгаз будет всего один и быстрый – только подписать договор. На самом деле, этот способ реально удобнее всех остальных.

Минус: если не знаете, как заполнить бумаги, не можете воспользоваться интернет-сервисом, – ничего не выйдет.

С помощью УК

Также договор на техническое обслуживание может быть заключен не только напрямую с собственником квартиры в МКД или нанимателем по договору социального найма, но и уполномоченным лицом – например старшим по дому – или с управляющей компанией (ЖСК, ТСЖ и т. д.) от имени всех собственников помещений.

Плюс: всю работу сделают за вас.

Минус: для этого жителям необходимо провести общее собрание собственников; УК или руководство ТСЖ должны быть согласны сделать все за жителей.

Оставить бумаги в боксе

Горгаз установил специальные боксы, в которых можно оставить копии документов, необходимых для перезаключения договора.
На сегодняшний день боксы установлены:

- в специализированных магазинах газового оборудования «Домашний Очаг» по адресам: ул. М. Тореза, 5; ул. Кирова, 17;
- в Едином центре предоставления услуг АО «Тулагоргаз» и в корпусе № 2 здания АО «Тулагоргаз» по адресу: Тула, ул. М. Тореза, 5;
- в 4 отделениях «ОЕИРЦ».

Абоненту необходимо положить в бокс копии необходимых документов в файле или конверте, написать свои контактные данные, далее по готовности с ним свяжется специалист и пригласит на подписание договора.

Пакет документов можно принести в администрацию Привокзального, Советского, Центрального, Зареченского и Пролетарского территориальных округов Тулы или в УК, перечень которых размещен на сайте Государственной жилищной инспекции Тульской области.

Хорошая новость

Ультрабук от «Слободы» выиграла тулячка Галина Генералова

Галина Константиновна – постоянный читатель нашей газеты.

«Слободу» 66-летняя Галина Константиновна Генералова начала читать с первых выпусков и остается нашей верной читательницей по сей день.

– Я покупаю «Слободу» каждую среду, читаю весь выпуск от корки до корки. Она уже для меня родная. Больше всего интересуют городские и областные новости, что у нас в Туле происходит. Люблю читать рубрику «Знакомства», разгадывать сканворд. Дочка, когда приезжает ко мне, тоже всегда просматривает всю газету.

И вот уже лет пять, как я играю со «Слободой» – вырезаю купончики и потом приношу в редакцию. Очень хотелось что-то выиграть на память о любимой газете. И тут удача – мне звонят из «Слободы» и говорят, что вытащили мой купончик… Я сначала не поверила. Но вот я в редакции и в моих руках – ультрабук. Сама я с компьютером на «вы», но у меня есть сын, дочь и внук Егор, так что, может быть, подарю кому-то из них.

на правах рекламы

Семью из Варваровки терроризирует неадекватный сосед

Юлия Королева.
Фото Дмитрия Дзюбина.

Плюет в спину, нападает в подъезде, пристает к ребенку… Что делать, если по соседству живет нездоровый человек?

Семья Ирины Романовой поселилась в Варваровке семь лет назад. Шесть из них они страдают от нападок странного соседа.

Кадр с видеорегистратора: сосед запросто может внезапно броситься Ирине на капот.

Семья Ирины Романовой купила квартиру в Варваровке семь лет назад. И правило «Не выбирай дом, выбирай соседей» не сработало – неадекватный сосед появился здесь только через год.

Ирина Романова

– Он поселился в квартире прямо над нами, – рассказывает Ирина Романова. – Мужчине хорошо за сорок, он инвалид, живет один. Неприятности начались практически сразу, как только он появился в нашем доме. Сначала он просто шумел – то ли гимнастикой занимался в квартире, то ли что, по трубам стучал без повода, прыгал. Мы не возмущались: мало ли, что там у человека за дела.

По словам Ирины, потом сосед начал вести себя так, что оставлять это без ответа было уже невыносимо.

– Он стал подходить к нам в подъезде и на улице. Пройдет мимо, толкнет мужа плечом. Тот молчал – не драться же с инвалидом! Или так: мы идем по улице, подходит сзади и «харкает» в спину. По-другому не скажешь. Муж вызывал полицию, но нам доходчиво объяснили, что наш сосед нездоров. И трогать его нельзя – посадят. Да и бессмысленно: ему ничего не будет.

Сосед улучал момент, подходил к нам и орал на нас с мужем: «Ага! Идет с богатым папиком!» Обвинял меня в том, что я продала каких-то поросят, что-то ему не отдала… Угрожал, обещал прибить. Как потом рассказал нам наш участковый, мужчина меня упорно с кем-то путает.

А сосед тем временем стал провоцировать семью еще изощрённее. Начал бросаться на их машину. По словам Ирины, ей пришлось купить видеорегистратор, чтобы в случае чего иметь под рукой железные доказательства.

– У нас двое детей, их сосед тоже задирает, – говорит Ирина. – Толкает, плюется.

Как жить в таких условиях?! Однажды мы с мужем в выходной были дома, входная дверь была закрыта, но не заперта на замок. Сосед просто вошел и стал ходить по квартире с палкой. Снова пришлось вызывать полицию. А толку-то что?

По словам Ирины, однажды сосед подкараулил ее в подъезде и напал сзади.

– Я давно уже хожу и оглядываюсь, даже баллончик себе купила для самообороны, – говорит Ирина. – В тот вечер я возвращалась домой, сосед шел за мной. Я вошла в подъезд и буквально кожей почувствовала, что он сейчас кинется на меня. Начала подниматься по ступенькам – и он схватил меня! Повалил на пол. Там в подъезде стояла деревянная лопата снеговая, я пыталась отбиваться ей.

Он тащил меня наверх за капюшон. Я никак не могла с ним совладать.

Кое-как удалось освободиться. Я накануне выписалась из больницы после двухмесячного лечения, после курса химиотерапии. Тут же дома вызвала скорую и полицию. У меня давление подскочило до 220…

Приехавшие сотрудники полиции посоветовали Ирине ехать фиксировать побои, что она и сделала.

– Обещали дело завести. Но все равно одно твердили: «Он же инвалид!» Но я тоже инвалид – и что? Ему можно так себя вести, а я должна думать, как бы меня не посадили за него? В итоге дела никакого, конечно, не было. Знаю, что соседа направляли полечиться. Он, к слову, от лечения не отлынивает, сказали – лечится. После этого наступает затишье. А потом снова обострение.

– Страшно то, что его могут отправить на лечение, только если он кого-то убьет. Он часто крутится возле детского сада – вот что ему там нужно? Что у него на уме? – говорит Ирина.

В УМВД по Тульской области о ситуации знают.

– Мужчина действительно нездоров, но полицейские здесь могут действовать только ситуативно: вызвали участкового – тот приедет и зафиксирует обстоятельства, проведет беседу с беспокойным соседом, – говорит руководитель пресс-службы УМВД по Тульской области Андрей Ярцев. – И в случае необходимости примет меры для привлечения виновного к установленной законом ответственности.

Андрей Ярцев

О том, что можно сделать в такой ситуации, мы поговорили с главврачом ТОКПБ № 1 им. Н. П. Каменева, психиатром Львом Лосевым.

– Если человек ведет себя неадекватно, его соседи не чувствуют себя в безопасности и полагают, что подобное поведение обусловлено психическим заболеванием, они имеют право подать заявление психиатру по месту жительства. Врач посетит человека, оценит его состояние и необходимость госпитализации. Госпитализация в психиатрический стационар без согласия пациента проводится по решению суда и возможна только в том случае, если состояние пациента тяжелое, а его поведение создаёт непосредственную опасность для самого пациента или окружающих.

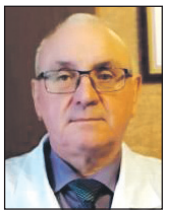

Лев Лосев

Лицо, страдающее психическим расстройством, может быть ограничено в своих правах на основании решения суда.

– Обратиться в суд с заявлением о признании человека недееспособным или ограниченно дееспособным в связи с психическими расстройствами могут члены семьи, близкие родственники (родители, дети, братья, сестры), орган опеки и попечительства по месту жительства больного или медицинская организация, в которой он проходит лечение.

В зависимости от решения, принятого судом, пациенту может быть назначен попечитель или опекун. Опекун или попечитель взрослого, лишенного или ограниченного в дееспособности, обязан проживать вместе с подопечным лишь в случае, если тот не способен самостоятельно обслуживать себя и обеспечивать свои базовые потребности.

Согласно ч. 3 ст. 39 ГК РФ в случаях ненадлежащего выполнения опекуном или попечителем своих обязанностей, в том числе при использовании им опеки или попечительства в корыстных целях или при оставлении подопечного без надзора и необходимой помощи, орган опеки и попечительства может отстранить опекуна или попечителя от исполнения этих обязанностей и принять меры для привлечения его к установленной законом ответственности.

на правах рекламы

Эту статью уже обсуждают на
MYSLO.RU/PRESSA

«Мамой года – 2023» стала Наталья Орлова

Наталья Орлова – «Мама года – 2023».

Лариса Тимофеева.
Фото Дмитрия Дзюбина.

26 ноября на сцене молодежного многопрофильного центра «Родина» состоялся финал IX городского конкурса «Мама года» – самого семейного, теплого и душевного.

За звание «Мама года – 2023» боролись девять очаровательных мам города Тулы. Они прошли строгий кастинг, оставив позади более 20 конкуренток.

Молодых женщин ждало несколько конкурсных выходов: знакомство, интеллектуальный конкурс, видеовизитка (ее участницы готовили дома), творческий номер и дефиле в вечерних платьях. По результатам каждая участница получила свой титул. Итак…

«Просто космос» – София Кривохина,
«Блеск объектива» – Наталья Орлова,
«Звезда по имени Солнце» – Анастасия Феничева,
«Муза поэта» – Анастасия Бурак,
«Супермама» – Анастасия Акилова,
«Таланты и поклонники» – Анна Гулузаде,
«Мечта Феллини» – Виктория Карпова,
«Героиня нашего времени» – Дарья Кочегизова,
«Богиня домашнего очага» – Анастасия Кошерук.

Главный титул «Мама года – 2023» выиграла 34-летняя Наталья Олова. Она получила в подарок участие в конкурсе «Миссис Тула», который состоится в декабре на сцене Тульской областной филармонии.

Детское увлечение Натальи танцами переросло в профессию и стало делом всей жизни. Она педагог дополнительного образования по хореографии, руководитель образцового детского коллектива «Полет». Выступает в шоу-балете и файер-шоу. Будущий супруг Евгений увидел ее на сцене в роли Джульетты, и вот уже 12 лет они счастливы вместе, воспитывают дочь Викторию и сына Ивана. Именно они и поддерживали Наталью в зале во время конкурса.

– У нас очень большая семья. Мама, папа, бабушки… У нас традиция – собираться вместе, проводить время, отмечать праздники.

Мне было очень интересно поучаствовать в конкурсе «Мама года». А когда уже влилась в процесс, то стала получать от этого удовольствие. От самого процесса, от репетиций, фотосессии, дефиле, конкурса…

Конечно, волнение было – за кулисами. Но как только ты выходишь на сцену – оно исчезает. Я очень чувствовала поддержку зрителей, видела, как улыбаются члены жюри, и мне от этого становилось еще лучше.

Я совершенно не ждала, что выиграю главный титул, – соперницы были очень сильные! Каждая девочка была интересна, у всех были классные творческие номера. Мы сдружились, так что будем общаться.

Современная мама – реализованная успешная женщина, чьи дети могут на нее посмотреть и сказать: «Я горжусь своей мамой и хочу быть похожей на нее!» Если она будет счастлива, то и все вокруг нее будут счастливы, – поделилась Наталья.

София Кривохина, окончила журфак МГУ. Издала свою книгу, написала диссертацию по психологии любви и получила образование коррекционного педагога-психолога. Всё свободное время посвящает дочке Стеше.

Анастасия Акилова. Мама трех дочек. В третьем декрете нашла хобби, и это стало ее работой — она фотограф. У Анастасии многонациональная семья. Работу мамы совмещает с любимым делом, и всё благодаря поддержке семьи!

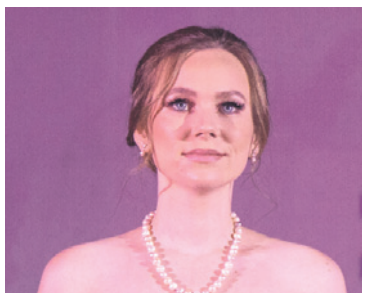

Виктория Карпова. Преподаватель театральных дисциплин в детской школе искусств № 6. Любит свою работу и детей. Обожает рисовать, играть на гитаре. У Виктории большая дружная семья, которая во всем ее поддерживает.

Анна Гулузаде. Мама двух девочек. Ее призвание — делать девушек красивее, она работает в бьюти-сфере уже более семи лет. Со своими дочками Анна на одной волне — танцует в народном цыганском ансамбле «Ягори».

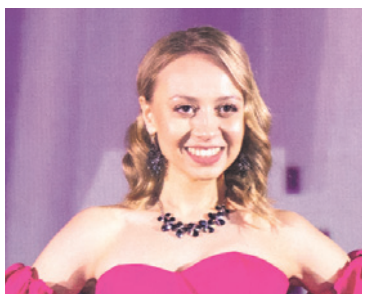

Анастасия Бурак. Творческая, активная и позитивная мама 3-летнего сына Димы. В детстве и юности занималась эстрадным вокалом, но потом судьба свела ее с медициной. Семья поддерживает Анастасию в любых начинаниях.

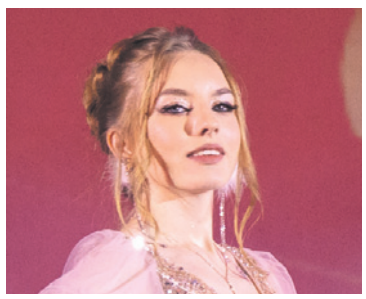

Анастасия Феничева. Мама в декрете. Работает дизайнером инфографики. Вместе с мужем растит 6-месячную дочку Машу. Несмотря на декрет, Настя продолжает заниматься народными танцами.

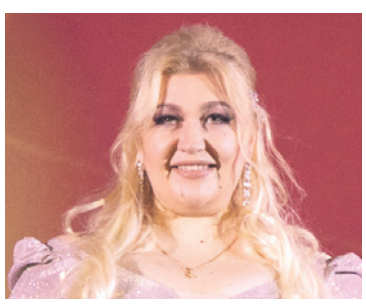

Анастасия Кошерук. Мама 8-летней Валерии и 2-летнего Михаила. Работает учителем начальных классов в ЦО № 55. У Анастасии уже 11 лет педагогического стажа. Осуществила мечту – открыла детскую студию эстрадного вокала.

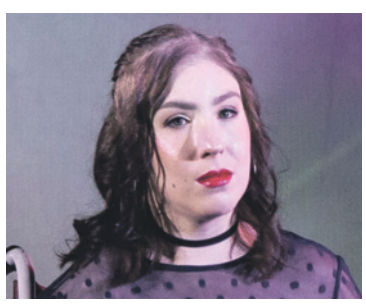

Дарья Кочегизова. Преподаватель истории и обществознания. Администрирует паблик в «ВК», любит вязать крючком игрушки и цветы. Мама 4-месячного сына Ильи. Семья Кочегизовых любит внутренний туризм.

Юрий Уваркин о памятнике Теще, самоваре и Туле

Лариса Тимофеева.
Фото Алексея Пирязева.

Юрий Алексеевич Уваркин – один из самых известных скульпторов Тулы. Все горожане знают его знаменитый памятник Теще – динозавр у экзотариума. Малышам и их родителям очень полюбилось «Лебединое озеро» в Центральном парке и «Грибная полянка» в Кремлевском сквере. Ну а совсем недавно в центре Тулы открыли новый арт-объект – красивейший самовар, который по вечерам светится и создает волшебную атмосферу. Всего в Туле у Юрия Уваркина около 20 работ! «Слобода» заглянула в гости к Мастеру.

С недавнего времени Юрий Алексеевич – председатель Тульского областного отделения «Союза художников России». Сам Уваркин окончил Орловское художественное училище, его работы находятся в музеях России, частных собраниях как в нашей стране, так и за рубежом.

В арсенале Юрия Уваркина – садово-парковая скульптура, скульптура малых форм, рельефы, монументальная скульптура. И немного – графика.

– Юрий Алексеевич, сколько Вы уже в творчестве?

– В детском саду уже что-то начал мазать (*смеется*). Кто-то рисовать хочет, кто-то чертить, кто-то летать, кто-то лечить… Я захотел быть скульптором. Лет в 14 уже понял, что это – моё. Начал заниматься в Тульской детской художественной школе, правда, пошел туда поздно. Я там был, считай, самым взрослым учеником.

– Сразу стало получаться?

– Нет, конечно. Ни у кого сразу не получается. Учиться было очень интересно. Затем я поступил в Орловское художественное училище на отделение скульптуры. Ушел в армию, отслужил, вернулся и окончил училище. О другом занятии для себя я даже не думал – только скульптура.

– Юрий Алексеевич, что Вас больше всего вдохновляет в творчестве?

– Сама жизнь. Ты просто живешь, видишь, наблюдаешь… У меня есть серия работ «Грехи и заповеди», они сейчас экспонируются в Дворянском собрании. Откуда ко мне пришли эти образы? Просто взяли и пришли. Все это набирается из эмоций, из ощущений, каких-то своих внутренних желаний. Что-то ты прочитал, услышал, увидел. Захотелось что-то подчеркнуть, над чем-то посмеяться. Вот я затеял, мне понравилось – ну почему бы серию не продолжить? И уже невозможно оторваться. А придумать надо так, чтобы все скульптуры были оригинальными.

– Есть любимый материал?

– Конечно, это бронза. Дорогой, очень пластичный, позволяет показать и глубину, и плоскость, и фактуру. Очень красивый материал. Большие городские работы все из бронзы.

– Самая свежая работа в городе – самовар. Кто-то называет его «памятник самовару», кто-то «арт-объект». А Вы?

– Не знаю (*смеется*). Я когда динозавра сделал, для меня он был динозавр. А в народе он – Теща (*смеется*).

Юрий Уваркин и одна из его работ серии «Грехи и заповеди». Смысл этой: не говори о другом плохо за его спиной.

Самовар – вот такая получилась штучка светящаяся. Наверное да, это арт-объект, потому что он со световым эффектом, не чисто скульптурный. Мне бы хотелось ещё посильнее его осветить снаружи, если получится договориться с электриками – я сделаю. Мы думали, что раз самовар поставили, можно перекреститься и забыть, но любую вещь можно дорабатывать.

– Вы довольны, как все получилось?

– Всегда так: делаешь – вроде ничего. А потом увидишь со стороны – вот здесь можно было бы получше, вот здесь немного иначе. И хотелось бы что-то изменить, но уже все. Да у любого автора так… Внутренние искания. Время проходит – и меняется видение, точка зрения…

– Самая знаменитая Ваша скульптура – динозавр у экзотариума в Заречье….

– Да как-то он залип у всех, а меня, если честно, он уже не радует (*улыбается*). Ну сколько можно? Я поставил его в 1989 году, был заказ от экзотариума. На самом деле, это недоделанный вход, там еще должна быть радиальная стена с надписью. Но начались тяжелые времена, и остался один динозавр.

– А когда узнали, что его стали называть памятником Теще, как отреагировали?

– Моя теща не обиделась (*смеется*). Радует, что ее одевают на все праздники, что ее любят туляки.

– А по тематике Вам что ближе?

– Интересные работы. Хочется делать не просто болванчиков, а в них надо вложить душу, напряжение… Просто фигуры я не люблю. Нравится, когда вещь пластичная. Могу сказать, что лебеди, ёжик – умиляют. Добрые работы.

– В семье кто-то продолжил Ваше дело?

– Нет. Сын выбрал профессию юриста, ну а внуку всего четыре года, так что не всё потеряно (*смеется*). Я не буду настаивать, потому что это – тяжелый хлеб.

Динозавр, а в народе – памятник Теще, радует туляков уже 34 года!

Бронзовый самовар с подсветкой высотой 5,1 м находится рядом с машиностроительным колледжем им. Никиты Демидова, недалеко от башни Пятницких ворот Тульского кремля.

Композиция «Грибная полянка» находится по адресу: ул. Менделеевская, 8, в самом центре Тулы.

Эту статью уже обсуждают на
MYSLO.RU/PRESSA

Первая ласточка,

или Зачем тульскому ремесленнику изучать чистописание

Сергей Гусев.

Эту школу в начале прошлого века называли первой ласточкой и даже первым светлым лучом в темном царстве ремесленно-кустарного производства. Все это было правдой. Первая в России художественно-промышленная мастерская в Туле устроила переворот в профессиональных кадрах для промышленности.

Здание дворянского пансион-приюта на Киевской улице. Ограду и решетки на балконы для него делались в художественно-ремесленной мастерской.

Группа учеников первого выпуска. С инструментом и на фоне собственноручно сделанных ими решеток.

Кузница мастерской с работающими в ней учениками.

Дом на Киевской улице, где располагалась мастерская.

Тула в таком образовании чрезвычайно нуждается

Как всегда у нас, чтобы затеять нечто хорошее, нужен волшебный повод. Тула всегда считала себя непревзойденной по части мастеров. Недаром ведь и сказ об умельце Левше написан не о ком-нибудь, а о туляке. В Туле могли сотворить что угодно – хоть блоху подковать, хоть любой замок смастерить. Волшебным же поводом стало то обстоятельство, что заграница незаметным образом тульских кудесников начала вытеснять с рынка. Дошло до того, что в открытом в 1912 году новом дворянском клубе тульских ручек и замков не было вовсе – все сплошь рижские.

А рижские скобяные изделия с машинной обработкой и сами к этому времени только начали выходить на рынок. До того моду диктовали исключительно западноевропейцы. В Россию завозились изделия из меди и железа, а за границу утекали миллионы рублей! Правительство этим обстоятельством обеспокоилось. В 1902 году для борьбы с зарубежными конкурентами было высочайше одобрено мнение об открытии в России художественно-ремесленных мастерских, рисовальных классов, художественно-промышленных школ и художественно-промышленных училищ.

В Туле кустарную промышленность лично опекал губернатор Владимир Шлиппе, который считал профессиональную подготовку важнейшим делом. К созданию художественно-ремесленной учебной мастерской Шлиппе привлек выпускника Санкт-Петербургской академии художеств Александра Малова, который считал, что Тула в таком образовании чрезвычайно нуждается.

Для ходатайства по устройству в Туле художественно-ремесленной учебной мастерской Малова командировали в столицу. Министр финансов ассигновал 5000 рублей на оборудование, 2000 на содержание в 1903 г. и по 4000 на три последующих года. А вот в самой Туле к новой идее отнеслись прохладно. На просьбу губернских властей помочь деньгами земства даже не откликнулись. Более того, в мастерскую поступили учиться кузнечно-слесарному делу в основном дети местных ремесленников. Однако это были дети тех, кто не имел отношения ни к кузнечному, ни к слесарному делу.

26 ноября (9 декабря по новому стилю) 1903 года первая в России художественно-ремесленная мастерская была открыта в двухэтажном каменном здании бывшего кустарно-промышленного музея на Киевской улице. Желающих учиться оказалось достаточно. Председателем Совета мастерской утвердили губернатора Шлиппе. Заведующим мастерской и преподавателем по рисованию и лепке был избран Малов.

Сразу со двора находился вход в кузницу с четырьмя горнами. По желанию в них можно было регулировать силу нагрева, нагревать предметы самых разнообразных величин.

Учебная программа делилась на три раздела: общеобразовательные предметы (закон божий, русский язык, история, арифметика, геометрия, география, естествоведение, чистописание), специальные предметы (рисование, технология металлов, черчение и лепка), занятия в мастерской. Изучение истории Тулы, металлического производства со времен Петра Великого было обязательным условием.

Вообще в обучении мастерству было много интересного. Например, обучая чистописанию, постепенно переходили не к тому, чтобы выработать красивый писарский почерк, а к тому, чтобы привить ученикам навык к смелому владению пером, необходимому для составления разнообразных виньеток. А от виньеток, считалось, уже не очень большая дистанция и до композиции более сложных рисунков.

Ученики носили форму и фуражки с эмблемой мастерской – перекрещенные молоток и циркуль в обрамлении золоченых листьев. Уроки начинались в восемь утра и продолжались до половины шестого вечера. По субботам и в предпраздничные дни занятия прекращались до обеда. Срок обучения сначала составлял три года, потом добавился еще год практических занятий.

Ограбление музея

За первые два с половиной года существования мастерская исполнила частных заказов на 32 800 рублей. Железа для этих заказов было израсходовано 5600 пудов. В мастерской стоял изготовленный учениками громадный железный орел – копия тех, которые венчали мачты на Киевской улице во время приезда императора. Каждое перо крыльев этого орла до мелочей воспроизводило настоящее птичье перо.

От этого орла не осталось и следа. Зато сохранились балкон и ворота на здании бывшего дворянского пансиона-приюта и ограда старообрядческой Благовещенской церкви.

В 1911 году при мастерской был основан музей образцов кустарной фабрично-заводской промышленности. С декабря 1912 года он стал открыт для посетителей, причем вход был бесплатным. При музее организовали постоянную выставку-продажу вышивок полтавских мастеров, гончарных изделий, ювелирных изделий красносельских кустарей. Петербургское центральное училище технического рисования предоставило гипсовые слепки с античных художественных металлических изделий.

В марте 1913 года императорская академия художеств прислала 12 картин, являющихся выразителями техники живописи: масляными красками, акварелью, пастелью и гуашью.

А меньше чем через полгода музей обчистили. В ночь на 15 августа воры проникли в здание со двора уездного земства. Разбили стекло, вошли в соседнюю комнату и выломали дверь, ведущую в музей. Забравшись внутрь, воры сломали замки в двух витринах, откуда похитили серебряные, медные и оксидированные изделия учеников красносельской школы и такие же изделия кустарей села Красного Костромской губернии. Всего было похищено экспонатов примерно на 500 рублей. Полиция устроила повальные обыски по городу. Некоторую часть вещей нашли быстро, остальное так и пропало.

Конец старой школы

Первые выпускники мастерской моментально нашли работу. Двое уехали в Москву на фабрику художественно-слесарных работ Винклера, столько же – на московскую фабрику к Бордофу, еще трое отправились в Москву к Гостынскому, взявшему крупный подряд по устройству всех металлических частей строящегося здания российского страхового общества.

Но денег на содержание попрежнему не хватало. Губернатор Михаил Арцимович договорился с министерством торговли и промышленности, чтобы мастерскую взяло на содержание министерство, а с 1911 года она перешла под попечение губернского земства.

К этому времени первый заведующий Александр Константинович Малов скоропостижно скончался в Ялте от туберкулеза. В должности заведующего был утвержден бывший начальник Художественно-ремесленной учебной мастерской золото-серебряного дела в Красном селе Сергей Монастырский. Под его руководством было открыто бронзолитейное отделение, учреждены воскресные классы, где все желающие обучались лепке, рисованию, тиснению по атласу. В 1909 году открыты чеканная и отделочная, а в 1910 году – оксидировочная мастерская.

События 1917 года сказались и на мастерской. Правительственные ассигнования иссякли, угля на обогрев помещений не отпускалось, железа не хватало. Из столицы пришло сообщение об отмене переводных и выпускных экзаменов по общеобразовательным предметам. Что касается предметов специальных, то ввиду особой их важности министр признал необходимым закончить все занятия.

Само собой началось и брожение юных умов. Но молодые люди требовали не оградить их от учебы, а ввести новые предметы.

На сей счет была составлена «Искренняя просьба учащихся», в которой «сыны обновленной России» просили обратить на них внимание.

После революции мастерские отнесли к губернскому отделу народного образования. Теперь учащиеся делали новые советские гербы на башни кремля, а также на столбы Московской и Киевской застав. Но в основном работали над банальными скобами и шпингалетами.

Монастырского отстранили от должности, припомнив, что он препятствовал революции и делал заказы для военного комитета. За отсутствием состава преступления дело все же закрыли, но уже наступали другие времена. Скоро художественно-ремесленная мастерская прекратила свое существование.

Как в Туле снимают первый сериал о жизни курьеров

Анна Воронина.
Фото кинокомпании «Пиманов и партнеры».

В ноябре в Туле стартовали съемки сериала «Курьеры». «Слободе» удалось поговорить с режиссерами, актерами и продюсером этого проекта.

Драматургия жизни

«Курьеры» – первый в России сериал, в котором центральной темой стали ситуации из жизни доставщиков. В основу легли реальные истории курьеров со всей страны. Жанр сериала – драмеди (сочетание драмы и комедии – *Прим. авт*). Есть над чем посмеяться и где слезу пустить.

Илья Максимов

– Через курьеров зритель попадает в миры других людей. Курьеры видят то, чего не видит обычный человек, – рассказал режиссер сериала **Илья Максимов** («Проводник», «Я больше не боюсь», «Шаповалов»). – Это калейдоскоп разных судеб, социальных срезов. Профессия курьера – источник драматургии для фильма, на котором можно строить интересные истории.

Снимают в локациях кластера «Октава», ресторанах, кафе, ТЦ и дворах старых районов Тулы. Первый съемочный день работали во дворах на улице Первомайской.

Москва в Туле?

Как рассказала исполнительный продюсер Светлана Безган, Тула почти приблизилась к Москве. С 2010 года город кардинально изменился и похорошел. В областной столице отснимут треть материала. Вообще, место действия – Москва. Жители столицы в итоговой картинке увидят знакомые локации. А тульские районы в сериале станут столичными. Помимо открытых локаций, снимают и в квартирах туляков. Не только в фешенебельных апартаментах, но и в обстановке а-ля «советский шик».

Герои сериала – люди, которым доставляют еду. Требовалось много локаций-квартир.

По словам режиссера сериала Ильи Максимова, снимать в Туле ему нравится: районы без проблем можно принять за московские.

– При этом в Туле сохранился колорит, то, чего в столице уже невозможно найти. Считаю, что мне повезло! Я бы, кстати, с удовольствием снял фильм об Игоре Стечкине. Ну и вообще про поколение туляков, которые вложили силы в развитие страны.

Приезд Раисы Рязановой – праздник для туляков.

Возле трейлеров съемочной группы на улице Первомайской – ажиотаж. Туляки спрашивают статистов: «А что происходит?» Те спокойно отвечают: «Съемки».

– Приятно, что туляки отзывчивы и с радостью помогают. Женщина снималась у нас в массовке. А потом увидела рядом со своим домом наши трейлеры и напекла всей съемочной группе целый таз сырников! Вышла к нам со словами: «Вы же не дома, вы в командировке! Дайте я домашним накормлю!» – рассказала исполнительный продюсер Светлана Безган.

– Сегодня снимаем в старом жилфонде города, в нескольких квартирах одного подъезда. Местные нас радушно приняли. Когда узнали, что играет Раиса Рязанова, – невероятно обрадовались. Для туляков это праздник. Я рад, что мы несем праздник людям, – говорит Илья Максимов.

Несмотря на почтенный возраст – 79 лет – Раиса Рязанова продолжает сниматься в кино. Она играет одинокую женщину с несколькими кошками: у нее богатое в молодости прошлое, но неудачная личная жизнь.

«Когда-нибудь курьерам поставят памятник»

На съемочной площадке нам удалось поговорить с исполнителями главных ролей: Владиславом Тироном («Триггер», «Фандорин. Азазель») и Миланой Бру («Я делаю шаг», «Конец света»).

– Мой герой – Гоша. Учится на медицинском, но хочет в киношколу. Его мама – женщина властная, любит контролировать сына. Гоша хочет сепарироваться, жить отдельно. При этом у него нет четкой жизненной цели, кроме как съехать от мамы и пойти в кино, – рассказал **Владислав Тирон**.

Съемочная группа с режиссером Ильей Максимовым (крайний справа).

Раиса Рязанова и Милана Бру.

Владислав Тирон и Милана Бру.

Съемки на улице Первомайской.

И здесь хочется вставить ремарку: у нового сериала есть переклички с «Курьером» Карена Шахназарова, тем самым «перестроечным» фильмом-высказыванием о потерянном поколении без цели.

Владислав Тирон

– За курьерами не видят людей. Хочется, чтобы после просмотра нашего сериала люди поняли: перед ними не просто человек, отдающий заказ, а личность. Когда-нибудь им точно поставят памятник, – сказал актер с улыбкой.

В этом моменте мы не могли не спросить у Владислава, чувствует ли он, что его персонаж – герой современного поколения, в котором родители «напирают» на детей со сдачей ЕГЭ и определением цели. При этом отказываются видеть их личность и желания.

– Раньше сепарация происходила естественным путем. А сегодня можно жить, практически не выходя из дома. Смысл жизни – в эволюции, в поиске себя. И когда человек долгое время живет в комфортных условиях, наверное, это может перерасти в проблему. Сейчас проблема чрезмерного комфорта очень актуальна. Я бы дал совет подросткам – продолжать искать. Чтобы было честное намерение искать, делать шаги. Пробовать одно, второе, третье. Отвечать себе на вопрос: «А чего я действительно хочу?»

«Получилось у нее – получится и у тебя!»

Роль Миланы Бру – непростая для молодой девушки. Но актриса уверена: персонаж Марины несет свет многим зрителям.

– Марина – человек со сложной судьбой. Сироту выставили из дома в 14 лет, ей пришлось зарабатывать не самым правильным путем. Эта история – о том, как девочка с поломанной судьбой приехала в Москву за лучшей жизнью. Но прошлое мешает двигаться вперед, – рассказывает актриса Милана Бру.

Звучит угрожающе. А это точно комедия? Нас ждет хороший конец? Милана Бру ответила так:

– Думаю, героиню ждет хорошее развитие. У нее есть романтическая линия. Между персонажами возникает чувство, которое победит прошлое Марины. Мы делаем добрый и глубокий сериал. Это рука помощи, поддержка нашим зрителям. Своим персонажем я будто бы говорю с экрана: «Вот, посмотри на нее! У нее было хуже. Но она смогла переступить через это, научилась заново жить и любить. Значит, и у тебя получится! Значит, ты все-таки встанешь». Вообще считаю, что профессия актера заключается в том, чтобы кричать людям: «Все будет хорошо!»

SPAR

СВЕЖИЕ ЦЕНЫ КАЖДУЮ НЕДЕЛЮ!

МОЙ SPAR

СУПЕРЦЕНЫ К ВЫХОДНЫМ

ЧЕТВЕРГ НОЯБРЬ 30 | ПЯТНИЦА ДЕКАБРЬ 1 | СУББОТА ДЕКАБРЬ 2 | ВОСКРЕСЕНЬЕ ДЕКАБРЬ 3

ШЕЙКА свиная без кости 1кг

-34%
~~499.99~~
329.99
ПО КАРТЕ

ВЫГОДНЫЕ БУДНИ ТОЛЬКО 3 ДНЯ!

ПОНЕДЕЛЬНИК ДЕКАБРЬ 4 | ВТОРНИК ДЕКАБРЬ 5 | СРЕДА ДЕКАБРЬ 6

ОКОРОК свиной без кости 1кг

-24%
~~369.99~~
279.99
ПО КАРТЕ

ПРЕДЛОЖЕНИЯ НЕДЕЛИ 30.11-06.12.23г.

РУЛЬКА свиная 1кг
-20%
~~249.99~~
199.99
ПО КАРТЕ

ГОЛЕНЬ цыпленка-бройлера охлажденная, 1кг
-10%
~~289.99~~
259.99
ПО КАРТЕ

ОКОРОЧКА цыпленка-бройлера охлажденные, 1кг
-10%
~~279.99~~
249.99
ПО КАРТЕ

ПЕЧЕНЬ куриная охлажденная Приосколье, 1кг
-25%
~~239.99~~
179.99
ПО КАРТЕ

СКУМБРИЯ н/р с/м 1кг
СУПЕР ЦЕНА!
~~269.99~~
249.99
ПО КАРТЕ

ИКРА зернистая лососевая Тунгун, 95гр
-22%
~~349.99~~
269.99
ПО КАРТЕ

ТОМАТЫ «Экокультура» черри, в ассортименте 200гр/250гр
-28%
~~139.99~~
99.99
ПО КАРТЕ

ПОМИДОРЫ «Сливка» коктейльные на ветке, Рост, 1кг
-33%
~~299.99~~
199.99
ПО КАРТЕ

ЯБЛОКИ «Орловский синап» 1кг
-22%
~~89.99~~
69.99
ПО КАРТЕ

ТВОРОГ «Бежин луг» в ассортименте 4.2%, 160гр
-29%
~~70.99~~
49.99
ПО КАРТЕ

МОЛОКО «Бежин луг» 2.5%, 1400гр
-33%
~~149.99~~
99.99
ПО КАРТЕ

КЕФИР «Бежин луг» 2.5%, 900гр
-16%
~~89.99~~
74.99
ПО КАРТЕ

СМЕТАНА «Бежин луг» 20%, 300гр
-29%
~~119.99~~
84.99
ПО КАРТЕ

СНЕЖОК «Бежин луг» 2.5%, 450гр
-23%
~~64.99~~
49.99
ПО КАРТЕ

ТВОРОГ «Тульский» 9%, 500гр
-14%
~~209.99~~
179.99
ПО КАРТЕ

ООО "СПАР Тула". ОГРН 1047100326503. 300036, г. Тула, ул. М. Жукова, д. 5. Акция действует в указанные сроки при условии наличия товара. Количество товара ограничено. Цены указаны в рублях за единицу товара. Полный перечень товаров акции и подробности акции в местах продаж. Не является публичной офертой. Предложения действуют только по карте "СПАР Клуб". "СПАР Клуб" - программа лояльности ООО "СПАР Тула". Полные правила программы лояльности на сайте www.spartula.ru. Подробности об организаторе акции, правилах ее проведения, количестве подарков, размере скидок, сроках, месте и порядке их получения на сайте www.spartula.ru в период акции. Приведенные цены и характеристики товаров носят исключительно ознакомительный характер и не являются публичной офертой. "СУПЕРЦЕНА" - лучшая цена в сети ООО "СПАР Тула" по сравнению с предыдущими периодами.

на правах рекламы

СКОРО СКОРО НОВЫЙ ГОД!

30.11-13.12.2023г

SPAR

2+1

1+1

-50%

КОНФЕТЫ
«Отломи» Оригинальные/
«Птица дивная» Ассорти/
«Халва», 100гр
-50%
~~99.99~~
49.99
ПО КАРТЕ

НАБОР КОНФЕТ
«Ассорти»
Бабаевские
300гр
-50%
~~499.99~~
249.99
ПО КАРТЕ

ТОРТ
«Медовик»
Классический
380гр
-50%
~~284.99~~
129.99
ПО КАРТЕ

НОВОГОДНИЙ ПОДАРОК
«Домик Чебурашка»
285гр
СУПЕР ЦЕНА!
~~199.99~~
169.99
ПО КАРТЕ

КОФЕ
«Карт.Нуар» Ориджинал/
«Карт.Нуар» Привеледж/Элегант
95гр
-50%
~~1001.99~~
399.99
ПО КАРТЕ

СЫР
«Витязь»/«Звенигородский»/
«Монастырский»/«Российский»
Радость вкуса, 45%, 1кг
-50%
~~1099.99~~
549.99
ПО КАРТЕ

КРАБОВЫЕ ПАЛОЧКИ/ КРАБОВОЕ МЯСО
«VICI» охлажденные
220гр
1+1
79*.99
ПО КАРТЕ
ОБЫЧНАЯ ЦЕНА 159.99
*цена 1шт при покупке 2шт по карте

МАЙОНЕЗ
«Ряба»
Классический
50.5%, 630гр
СУПЕР ЦЕНА!
~~182.99~~
109.99
ПО КАРТЕ

КУКУРУЗА СЛАДКАЯ/ ГОРОШЕК ЗЕЛЕНЫЙ
«Глобус»
425мл
1+1
69*.99
ПО КАРТЕ
ОБЫЧНАЯ ЦЕНА 139.99
*цена 1шт при покупке 2шт по карте

ШПРОТЫ
«Барс»
в масле
160гр
1+1
79*.99
ПО КАРТЕ
ОБЫЧНАЯ ЦЕНА 159.99
*цена 1шт при покупке 2шт по карте

САЙРА
натуральная/
с добавлением
масла, 250гр
1+1
69*.99
ПО КАРТЕ
ОБЫЧНАЯ ЦЕНА 139.99
*цена 1шт при покупке 2шт по карте

НАПИТОК
«Черноголовка»
газированный
в ассортименте, 2л
-50%
~~199.99~~
99.99
ПО КАРТЕ

МУКА
«Рязаночка»
пшеничная
в/с, 2кг
-50%
~~139.99~~
69.99
ПО КАРТЕ

МАСЛО
«Слобода»
подсолнечное
рафинированное, 1л
СУПЕР ЦЕНА!
~~142.99~~
109.99
ПО КАРТЕ

ВЕТЧИНА
«Мраморная»
Останкино
1кг
-50%
~~799.99~~
349.99
ПО КАРТЕ

СЕРВЕЛАТ
«Гусарский» с/к
Царицыно
1кг
-50%
~~999.99~~
499.99
ПО КАРТЕ

МОЙ SPAR

более 2000 товаров

по карте СПАР Клуб

ООО "СПАР Тула". ОГРН 1047100326503. 300036, г. Тула, ул. М. Жукова, д. 5. ООО «СПАР-Рязань». ОГРН 1077154005290 Акция действует 30.11-13.12.2023г. при условии наличия товара. Количество товара ограничено. Цены указаны в рублях. Полный перечень товаров акции и подробности акции в местах продаж. 30.11-13.12.2023г. Не является публичной офертой. Предложения действуют только по карте "СПАР Клуб". "СПАР Клуб" - программа лояльности ООО "СПАР Тула". Полные правила программы лояльности на сайте www.spartula.ru. Подробности об организаторе акции, правилах ее проведения, количестве подарков, размере скидок, сроках, месте и порядке их получения на сайте www.spartula.ru в период 30.11-13.12.2023г. Изображение freepik. Цены указаны в рублях за единицу товара. Внешний вид товаров может отличаться от изображенных. Буклет предназначен исключительно для распространения в магазинах ООО «СПАР Тула» и ООО «СПАР-Рязань». 18+

на правах рекламы

Эту статью уже обсуждают на
MYSLO.RU/PRESSA

Титул «Мисс Тула 18-летняя

Из досье «Слободы»

Милана Яворская

Рост 175 см, вес 52 кг, параметры 89-60-89.

Родилась 7 ноября 2005 г. в Луганске.

В Туле живет с 2014 года.

Студентка колледжа МТИ.

Семья: мама Лилия, папа Эдуард, брат Александр.

Любимая книга: Роберт Стоун «Небесная 911».

Любимое блюдо: вок с угрем.

Девиз: «Никогда не сдавайся!»

Мечта: стать успешной бизнес-леди и моделью.

Полина Пономарева, Евгения Фёдорова, Милана Яворская, Виктория Нестеренко и Елена Арзамасцева.

Лариса Тимофеева.
Фото Алексея Пирязева.

В финальном шоу приняли участие 16 шикарных девушек.

В творческом кластере «Октава» прошел XVII областной конкурс красоты «Мисс Тула – 2024», организованный модельным агентством Linda. Для нашего города этот конкурс – яркий, изящный, элегантный – стал своеобразной визитной карточкой. Это настоящий праздник молодости, красоты и стиля.

В конце года стало доброй традицией выбирать красавицу, которая весь следующий год будет носить титул королевы красоты.

По словам организаторов, девушек, мечтающих стать финалистками конкурса, было очень много – около 50 человек. Но кастинг прошли только 16 красоток. Помимо роста, фигуры и очаровательной внешности, участницы конкурса «Мисс Тула» должны были обладать харизмой, обаянием и желанием делиться со зрителями шоу и членами жюри позитивными эмоциями.

В этом году все выходы девушек проходили под живые выступления тульских артистов. Ведущей шоу стала модель агентства Linda Софья Старцева, «Мисс Тула – 2020».

В первом выходе девушки предстали в одинаковых мини-платьях, подчеркивающих все их достоинства. Второй выход, по традиции самый ожидаемый и любимый публикой, – в купальниках! Это было по-настоящему красиво и горячо! Третий выход – в вечерних платьях.

По итогам трех выходов каждая девушка получила свой титул и ленту, а обладательницы главных титулов – короны.

Так, Елена Арзамасцева получила титул «Мисс Подиум», Виктория Козлова – титул «Мисс Фото».

15-летняя Полина Пономарева выиграла один из главных титулов конкурса – «Юная Мисс Тула – 2024».

Титул «3-я вице-мисс Тула» получила Алина Бурлакова, «2-я вице-мисс Тула» – Евгения Фёдорова, «1-я вице-мисс Тула» – Виктория Нестеренко.

Королевой вечера стала 18-летняя Милана Яворская, жюри единогласно присудило ей первое место.

«Мисс Тула – 2024» учится в колледже МТИ и занимается бизнесом – производит женское нижнее белье под брендом «Милана Яворская». Пришла на конкурс, чтобы вновь почувствовать эти незабываемые эмоции (в 2022 году Милана стала победительницей конкурса «Краса Тулы»).

– После того как я в 16 лет выиграла титул «Краса Тулы», я сразу решила, что приду и на конкурс «Мисс Тула», это более ответственный титул. Я очень взволнована сейчас! Сильно переживала, потому что очень хотела этот титул. Ну а теперь я хочу выиграть титул «Мисс Россия». Обязательно поеду на всероссийский конкурс представлять Тулу!

Я готовилась к конкурсу. Прокачивала себя как личность, были постоянные съемки, работа над своим телом, над собой. Исключила из своего рациона хлеб, сладости и жирную пищу. Да и просто созрела (*смеется*).

В зале меня поддерживали мама, папа, множество родственников, лучшая подруга. Но весь день со мной была мама.

Во время подготовки к конкурсу с девочками сложились отличные отношения, со многими я подружилась. У нас была сплоченная команда. А что касается конкуренции, то к своей персоне я редко ее рассматриваю (*улыбается*).

Очень хочу развиваться как личность, развивать свой бренд женского белья. И конечно же – стать успешной финалисткой конкурса «Мисс Россия».

– 2024» выиграла Милана Яворская

Виктория Нестеренко, школьница. Увлечения – актерское мастерство и психология. Планирует поступать в экономический институт. До победы Виктории не хватило одного шага, она выиграла титул «1-я вице-мисс Тула – 2024».

Евгения Фёдорова, студентка университета юстиции. Женя очень любит фитнес, путешествовать, наполнять свой внутренний мир красотой и добротой. На конкурсе девушка выиграла титул «2-я вице-мисс Тула – 2024».

Алина Бурлакова, студентка экономического университета. Хочет стать политиком. Регулярно тренируется в спортзале, ходит на стретчинг и бокс. На конкурсе Алина выиграла титул «3-я вице-мисс Тула – 2024».

Полина Пономарева, школьница. Увлекается танцами, активно занимается спортом. В будущем хотела бы развиваться в модельном бизнесе. На конкурсе девушка выиграла титул «Юная Мисс Тула – 2024».

Виктория Козлова, студентка ТулГУ. Ходит в бассейн и спортзал, любит готовить и проводить время со своей собакой. В будущем видит себя успешной женщиной, у которой есть крепкая семья. Получила титул «Мисс Фото».

Елена Арзамасцева. В свободное от работы время любит ездить на рыбалку, рисовать, проводить время со своей собакой. На конкурсе Елена получила титул «Мисс Подиум».

Валерия Родина, студентка ТулГУ. В свободное время любит рисовать, плавать и слушать музыку. В будущем хотела бы стать востребованной моделью. Получила титул «Мисс Стиль».

Мария Морозова, студентка ТГПУ. Играет на гитаре, барабанах, изучает языки. В будущем Маша хотела бы стать программистом. На конкурсе получила титул «Мисс Грация».

Валерия Казакова, работает в МВД. В свободное время занимается моделингом, в будущем видит себя адвокатом. На конкурсе Валерия стала «Мисс Фитнес».

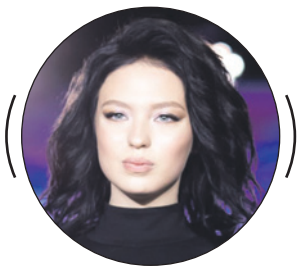

Надежда Чиканенко, студентка колледжа. Мастер маникюра, делает красивые ноготки себе и своим подругам. На конкурсе Надя получила титул «Мисс Очарование».

Алина Шитикова, менеджер по продажам. В свободное время любит гулять в парке, мечтает много путешествовать. На конкурсе хотела почувствовать себя женственной, красивой. Получила титул «Мисс Идеал».

Виктория Скороход, студентка колледжа. Мечтает объездить всю страну. Любит с друзьями ходить по торговым центрам и выбирать обновки. На конкурсе девушка получила титул «Мисс Обаяние».

Анжелика Куртеева. Работает в медийной сфере, четыре раза в неделю занимается спортом, любит путешествовать. В будущем видит себя владелицей медиа продакшн. Получила титул «Мисс Оригинальность».

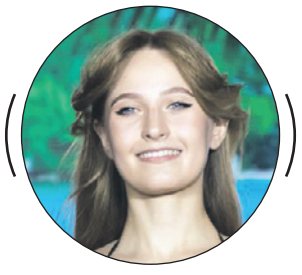

Анна Зимина, студентка ТГПУ. Любит рисовать, увлекается танцами и стрельбой из лука. В будущем хотела бы развиваться в индустрии моды, хотела бы открыть свой магазин. Получила титул «Мисс Нежность».

Полина Ляпина, школьница. Увлекается поэзией, читает классиков. Любит спорт. В будущем видит себя грамотным специалистом в области медицины. На конкурсе Полина получила титул «Мисс Шарм».

Эту статью уже обсуждают на
MYSLO.RU/PRESSA

В гостях у сказки:

«Арсенал» возвращается в борьбу за Премьер-лигу

Сергей Гусев.
Фото Алексея Пирязева.

Холод, снег, слякоть. Однако «Арсенал» в последней игре 2023 года согрел болельщиков и очередной победой, и надеждой, что дальше обязательно будет еще лучше. Пока же – 2:0 с неуступчивым «КАМАЗом» и возвращение в первую четверку. Да-да, ту самую, которая претендует на переход в Премьер-лигу.

Самая красивая футбольная сказка этого года. История о том, что терпение и труд все перетрут.

Все-таки перерыв в чемпионате хоть и подкрался незаметно, но пришелся очень даже вовремя. 11 игр без поражений, четыре победы подряд, четыре сухих матча подряд – это здорово, но эмоций к матчу с «КАМАЗом» у «Арсенала», очевидно осталось немного. Мало кому из соперников удается в Туле столько владеть мячом, как сейчас владела команда из Набережных Челнов. А это ведь просто «КАМАЗ» – команда дерзкая, по выражению Александра Сторожука, но со скромными возможностями.

Временами «Арсенал» включался в игру, и тогда разница в классе становилась очевидной.

Как, например, это произошло на последних минутах компенсированного к первому тайму времени. Оружейники попробовали организовать атаку по правому флангу – не получилось, все возможные подходы оказались перекрыты. Тогда мяч оперативно, через пас в оборону, перевели на противоположный край. Там уже Лёвин беспрепятственно продвинулся с мячом в сторону ворот, дождался забегания партнера – Артема Попова – и сделал передачу ему на ход. Защитник не успел разобраться в ситуации и по неосторожности сбил игрока «Арсенала». Окоронкво уверенно реализовал пенальти. Сразу после этого команды отправились на перерыв в раздевалку, даже формально не стали начинать с центра поля.

В этой концовке тайма был как раз тот «Арсенал», которого боялись в последних турах все соперники, – лихой, настырный, атлетичный. Но проснулся он только в последние пять минут, в которые вместились и попытка накрыть втроем вынос вратарем гостей мяча от своих ворот, и нарушение на Окоронкво, и образцовый выход из-под прессинга на своей половине. Плюс фирменный набег Окоронкво на трех защитников сразу, который завершился падением тульского нападающего. Арбитр, однако, нарушения в этом эпизоде не увидел. В эти пять минут, которых не много и не мало, «Арсенал» совершил удачных действий в атаке едва ли не больше, чем за предыдущее с момента первого забитого мяча время.

А ведь ровно до этой пятиминутки все могло развернуться в другую сторону, когда Гаглоев от боковой линии практически идеально вырезал мяч на партнера и тот уже готов был замыкать передачу. Выручил Коротков, в прыжке он успел прервать полет мяча.

Вообще, гости в первом тайме выглядели здорово. Они и мяч больше контролировали, и давление на ворота «Арсенала» нагнетали. «Не хватило остроты», – резюмировал потом главный тренер «КАМАЗа» Владимир Клонцак. Не хватило, да. Но желания было хоть отбавляй. Просто класс он тем и измеряется, как команда использует свои моменты.

«Арсенал» же реализовал первую предоставившуюся ему в матче возможность отличиться. Отыграть такую фору, когда матч фактически начинается со счета 1:0 в пользу хозяев, очень непросто. Опять же гол вышел в узнаваемом стиле. Началось все с того, что защитник туляков просто выносил мяч подальше со своей половины. Но Окоронкво удачно поборолся в чужой штрафной, устоял на ногах, зафиксировал у себя мяч и покатил его под гол Лёвину. По КПД эти два игрока одинаково выстрелили в этом матче. У Окоронкво – гол и голевой пас, у Лёвина – гол и передача на пенальти.

Когда Александр Сторожук после матча сказал, что до самого финального свистка опасался за исход, он, пожалуй, не лукавил.

Что говорить, «Арсенал» хоть и подустал эмоционально, но набрал очень хорошие игровые кондиции. Даже жаль, что приходится расставаться на целых три месяца.

Прощание вышло по-своему трогательным. Футболисты не только подошли поприветствовать восточную трибуну, но и, перепрыгнув рекламные щиты, прощались за руку с каждым из не спешивших расходиться зрителей.

Удача любит тех, кто смел и перед ней честен. «Арсенал» не изменял себе по ходу этого сезона, и в качестве награды приходила, например, победа над «Кубанью», добытая на последних минутах матча. Да и сейчас, с «КАМАЗом», кто знает, как пошло бы после перерыва, не случись голевой атаки практически вровень со свистком на перерыв.

Но удаче тоже нужна передышка. Всего-то на три месяца, пока на улице снег и новогодние праздники.

После финального свистка футболисты «Арсенала» радовались успешной концовке осенней серии вместе с болельщиками. Давиду Ндуке из Нигерии подарили тульский пряник, а Максим Кайнов делал селфи с фанатами.

Турнирная таблица
(ФНЛ, 28 ноября 2023 г.)

ЧЕМПИОНАТ РОССИИ ПО ФУТБОЛУ. ПЕРВАЯ ЛИГА

Команда	М	В	Н	П	Заб.	Проп.	О
1. Динамо Махачкала	20	11	4	5	21	10	37
2. Химки	20	10	6	4	30	20	36
3. Акрон	20	10	5	5	27	15	35
4. Тюмень	20	10	5	5	28	17	35
5. Арсенал Тула	20	9	8	3	26	15	35
6. Алания	20	8	8	4	24	22	32
7. Родина	20	7	7	6	30	20	28
8. Торпедо	20	7	6	7	19	20	27
9. КАМАЗ	20	6	7	7	19	20	25
10. Енисей	20	7	3	10	30	29	24
11. СКА Хабаровск	20	6	6	8	19	22	24
12. Нефтехимик	20	6	6	8	15	20	24
13. Шинник	20	6	6	8	25	33	24
14. Ленинградец	20	6	5	9	16	22	23
15. Кубань	20	5	5	10	17	26	20
16. Сокол	20	5	5	10	18	35	20
17. Волгарь	20	4	7	9	17	26	19
18. Черноморец	20	3	9	8	17	26	18

«Арсенал» – «КАМАЗ» – 2:0 (2:0).

Голы: Лёвин (5), Окоронкво (45, с пенальти).

«Арсенал»: Кокарев, Коротков, Большаков, Нижегородов, Попов, Кайнов, Лёвин (Ндука, 90), Макаров (Яковлев, 84), Ткачёв (Барков, 68), Гелоян (Суханов, 84), Окоронкво (Хабибов, 90).

Предупреждены: Коротков, Макаров, Кокарев, Лёвин – Абрамов, Ратников.

Судья – Игорь Низовцев (Нижний Новгород).

25 ноября. Тула. Центральный стадион.

> Медицина

Врач психиатр-нарколог, психотерапевт-гипнолог ПОМИНОВА Галина Елизарьевна

■ **Анонимное лечение и профилактика АЛКОГОЛИЗМА методом А. Р. Довженко в модификации НЛП, по воскресеньям. Цена – 5000 рублей.**

■ **Лечение и профилактика ОЖИРЕНИЯ с обучением саморегуляции – 3-я среда каждого месяца. Цена – 5000 рублей. Реабилитационная работа б/платная. Тел.: +7-963-22772-89, 40-42-86. Тула, ул. Оружейная, 23, «Кабинет психотерапии». POMINOVAALC.RU Предварительная запись по звонку.**

О ВОЗМОЖНЫХ ПРОТИВОПОКАЗАНИЯХ И ПОБОЧНЫХ ДЕЙСТВИЯХ КОНСУЛЬТИРУЙТЕСЬ С ВРАЧОМ. ЛО-7101-000158 от 10.02.09, выд. деп. здравоохр. ТО.

Частные объявления

> Недвижимость

■ **СРОЧНЫЙ ВЫКУП ДОЛЕЙ В НЕДВИЖИМОМ ИМУЩЕСТВЕ, ВЫМОРОЧНОМ ИМУЩЕСТВЕ. Тел. 8-902-842-02-31.** (№1381)

Двухкомнатные. Продажа

Привокзальный

■ **2-КОМН. КВ. НА ул. Седова, 62 КВ. М, 2/7-ЭТ. ДОМА.** 8-950-917-97-72. (№1698)

Комнаты. Продажа

Привокзальный

■ **КОМНАТУ 18 кв. м с балконом в общ. квартире, 2/5-эт. дома, ул. Макаренко.** 8-950-917-97-72. (№1697)

Дома, дачи, участки. Покупка

■ **КУПЛЮ ДОМ, ДАЧУ, ЗЕМЛЮ В ТУЛЕ ИЛИ ОБЛАСТИ, РЯДОМ С ОСТАНОВКОЙ.** 8-903-841-30-34. (№1528)

Аренда. Сниму

■ **1-2-КОМН. КВ., ДОМ в любом р-не, на ваших условиях, рассмотрю все варианты. 71-67-96, 8-915-683-65-58.** (№1608)

> Автомобили

Куплю

■ **СРОЧНЫЙ ВЫКУП АВТО В ЛЮБОМ СОСТОЯНИИ.** 8-953-973-00-29. (№1440)

■ **СКУПКА АВТО.** 8-930-791-00-47. (№1451)

■ **СКУПКА АВТО В ЛЮБОМ СОСТОЯНИИ.** 79-00-47. (№1452)

> Астрология, гадание

■ **ЦЕНТР ПАРАПСИХОЛОГИИ им. АНАТОЛИЯ КОЗОЧКИНА. ОБУЧЕНИЕ. БИОЭНЕРГЕТИКА. ГИПНОЗ. ВЫСШАЯ МАГИЯ С ПОСВЯЩЕНИЕМ.** Св. №305714721500024. **namasteguru.ru 8-905-622-58-20.** (№1362)

■ **ПОТОМСТВЕННАЯ ПРЕДСКАЗАТЕЛЬНИЦА. ОБЛАДАЕТ СИЛЬНЫМ БОЖЬИМ ДАРОМ, СНИМЕТ ВСЕ ВИДЫ ПОРЧИ, СГЛАЗ, РЕШИТ СЕМЕЙНЫЕ ПРОБЛЕМЫ, ВЕРНЕТ ЛЮБИМОГО(-ую) БЕЗ ВРЕДА И ГРЕХА. РАБОТА С ФОТО. НА РАССТОЯНИИ - БЕСПЛАТНО.** Св. №146-08-ВС. **8-960-605-72-04.** (№1543)

■ **ПРОСМОТР ЭНЕРГЕТИКИ ПО ТЕЛЕФОНУ. РАБОТА И ПОМОЩЬ НА РАССТОЯНИИ.** Св. 305710310900020. **8-910-553-00-59.** (№1680)

■ **ГАДАЮ. РАБОТА С ФОТО по viber. Помощь в решении проблем. Любовная магия. Поиск пропавших людей, а/м. Бизнес. Опр. и снятие порчи и «пояса одиночества». Защита. Целительство.** Св. №305710510200096. 8-910-162-30-88. (№1360)

■ **МАГИСТР ВЫСШЕЙ МАГИИ. ПАРАПСИХОЛОГ. ГИПНОЛОГ. С ДОБРОМ И ЛЮБОВЬЮ СНИМУ ЛЮБОЕ НЕГАТИВНОЕ ВОЗДЕЙСТВИЕ ЗА ОДИН СЕАНС. МОЩНАЯ ЗАЩИТА. ИЗБАВЛЮ ОТ НЕДУГОВ И ЗАВИСИМОСТЕЙ. ИНДИВИДУАЛЬНЫЙ ПОДХОД.** Св. 305714721500024. **namasteguru.ru 8-905-622-58-20. Вадим Александрович.** (№1361)

■ **ВЫСШИЙ МАГ. ПАРАПСИХОЛОГ. УБЕРУ ЛЮБЫЕ НЕГАТИВНЫЕ ВОЗДЕЙСТВИЯ, СТРАХИ. ВОССТАНОВЛЮ ДУШЕВНОЕ И ФИЗИЧЕСКОЕ ЗДОРОВЬЕ. ВЫВЕДУ ИЗ «ЧЕРНОЙ ПОЛОСЫ». НАСТРОЮ НА ЧАСТОТУ УДАЧИ, ЛЮБВИ. ОБУЧЕНИЕ: КУРСЫ «ПОМОГИ СЕБЕ САМ».** Св. 71 №001105927. 8-953-438-0-777. Светлана Александровна. (№1416)

■ **АСТРОЛОГИЯ И ГАДАНИЕ. ЛИДИЯ. СНЯТИЕ ПОРЧИ, СГЛАЗА. ВОЗВРАТ ЛЮБИМОГО ЧЕЛОВЕКА С ПОЛНЫМ РЕШЕНИЕМ ВАШЕЙ ПРОБЛЕМЫ. ТАЛИСМАН НА УДАЧУ В БИЗНЕСЕ.** Св. №002303508. **Ул. Советская, 17**; тел.: 8-915-691-14-54, 8-953-959-49-49. (№1631)

■ **НАДЕЖДА. ЯСНОВИДЯЩАЯ. НАВСЕГДА ИЗБАВИТ ВАС БЕЗГРЕХОВНО ОТ РАЗБИТЫХ СЕМЕЙНЫХ УЗ, ОДИНОЧЕСТВА, ПОРЧИ, СГЛАЗА. ПОМОЩЬ. КОНСУЛЬТАЦИЯ ПСИХОЛОГА: БЕСПЛАТНЫЙ ПРИЕМ НА УЛ. КАРПОВА, 98, КОРП. 3.** Св. 305710310900020. 8-910-702-99-28, 8-996-431-05-02. (№1681)

> Животные

Найдена собака

■ **В районе ЦПКиО найдена собачка белого окраса, похожая на шпица, немолодая. Ищем хозяев или отдаем в добрые руки. Тел. 8-915-686-09-62.**

Отдаю в добрые руки

■ **КОТЯТ В ХОРОШИЕ РУКИ**: 2,5 мес., котик и кошечка, черные с белым; и кошечка черная. 8-910-166-04-14. Юлия.

■ **КОТЯТ симпатичных разл. окраса, возр. 1 и 2 г.** 8-910-164-19-76.

■ **КОТА рыжего** пушистого, 1,5 г.; **КОШЕЧКУ 3-цв.**, 3 мес. 8-953-192-14-38.

■ **РЫЖЕНЬКОГО КОТИКА,** 3 мес., здоров, привит. 8-910-168-08-84.

■ **КОТЯТ от кошки-мышеловки**, 2,5 мес. 8-960-593-50-34.

■ **КОТИКОВ** серого и рыжего окрасов, возр. 2 г.; кошечек стерилиз., 1 год, все приучены. 8-960-608-14-25. Ольга.

■ **КОШЕЧКУ-МЫШЕЛОВКУ** рыженькую, 2 г., и ее котенка, беленького с рыжими ушками и хвостиком и голубыми глазками; ласковые, приученные. 8-910-94-309-65.

■ **КОШЕЧКУ**, 1,5 г., стерилизована, привита, в частный дом. 8-910-558-13-64.

■ **КОТЯТ-крысоловов** серого окраса, 3,5 мес. 8-950-918-81-99.

■ **КОШЕЧКУ**, 4 мес., черн. с белыми усиками и грудкой, в белых «тапочках», обраб. от паразитов, неприхотл. в еде, ловкую, игривую. 8-922-682-66-87.

■ **КОТА СИБИРСКОГО** крупного: 3 года, черный окрас, привит, кастрирован. 8-910-944-10-81.

■ **ДВА ЭКСЦЕНТРИЧНЫХ И ДРУЖНЫХ КОТИКА** (метисы бомбейской породы, возраст 5 мес.) **ищут надежную семью**, которая примет их со всеми талантами и способностями. К лотку приучены, в еде не привередливы, идут на контакт с детьми и домашними питомцами. Котики по возможности отдаются вместе, так как очень дружны. Тел. 8-953-191-66-10. Антон.

■ **КОТЯТ домашних**, 3 мес.: черный котик, серенькая полосатая кошечка и серо-голубая кошечка, к лотку приучены. 37-88-53.

■ **КОТЯТ домашних**, 1,5 мес.: котики и кошечки - серенькие, рыженькие, черненькие, приучены к туалету, ухоженные, чистенькие, очень милые. 8-950-926-24-92.

■ **КОТЯТ**, 1,5 мес.: котики и кошечки, окрасы черный с белым и серенький. 8-961-151-18-16. Рая.

■ **КОТЕНКА** - 3-цветную кошечку, 4 мес. 8-960-608-14-25.

■ **КОТЯТ** 2-мес. черного окраса, здоровеньких, очень шустрых. 8-961-151-18-16.

■ **КОШЕЧКУ**, 9 мес., дымчатого окраса, стерилиз., привита. 8-910-944-10-81.

■ **ЩЕНКА**, девочку, 3 мес., родонач. – черная немецкая овчарка. 8-905-113-22-34.

■ **ЩЕНКОВ на выбор**: 2,5 мес., мальчики, обработаны, привиты, с ветпаспортом; помощь в кастрации по возрасту. Доставка по Туле и области. 8-953-953-16-47.

■ **ЩЕНКОВ от маленькой собачки**, 3 мес., мальчики, привиты. 8-910-940-36-18.

■ **СОБАЧКУ небольшого размера**, девочку черного окраса, стерилизована, 2 г., добрая, знает команды, желат. в квартиру или дом. 8-960-608-14-25.

■ **ЩЕНКОВ-МЕТИСОВ**, 3 мес.: 3 дев. и 2 мальч., здоровы, проглистогонены, черные с белым, будут среднего размера. Можно в частный дом. Возм. доставка. 8-910-941-69-58, Екатерина.

■ **ЩЕНКОВ от сторожевой собаки**, 2 мес., мальчики и девочки, черные и рыжие. 8-961-151-18-16.

■ **ДВУХ ЩЕНКОВ, метисов волкодава и дворняжки**, мальчика и девочку, 8 мес., энергичных, звонких, чутких, для охраны дома. 8-953-421-33-70.

■ **КРАСИВЫХ ЩЕНКОВ-МЕТИСОВ**, 2,5 мес.: мама – черная домашняя дворняжка с отличными охранными качествами, папа - возм. русский спаниель; 2 мальч. коричн. и черн. (пушист.) окраса, дев. – ч/белые, одна пушистая. Здоровы, активны, проглистованы, обработаны от паразитов. Будут среднего роста, хорошими охранниками. Можем выслать фото. Возможна доставка недалеко от Тулы. 8-910-167-36-80, 8-902-843-96-61.

■ **КРАСИВЫХ ЩЕНКОВ**, 3 мес.: мальч. и дев., неприхотливы в еде, умные, здоровые. 8-915-688-19-64.

■ **ЩЕНКА-МЕТИСА**, 8 мес.: стерилизованная девочка, будет средне-крупной, подойдет для охраны частного дома. 8-960-603-67-53.

> Коллекционирование

Предложение

■ **«АБАЖУР». КОЛЛЕКЦИОНЕР ОЦЕНИТ И КУПИТ ПЛАСТИНКИ, СТАТУЭТКИ, ХРУСТАЛЬ, ЗНАЧКИ, БИЖУТЕРИЮ, ШВЕЙНЫЕ МАШИНКИ, ИЗДЕЛИЯ ИЗ ЯНТАРЯ, МЕЛЬХИОР, КНИГИ, ЕЛОЧНЫЕ ИГРУШКИ, СЕРВИЗЫ, БИНОКЛИ, ПИАНИНО. 38-47-73, 8-953-421-38-18.** (№1434)

■ **ОЦЕНКА И ПОКУПКА ЛЮБЫХ СТАРИННЫХ ПРЕДМЕТОВ БЫТА, ИСКУССТВА, ВОЕННОЙ АТРИБУТИКИ: часы, картины, иконы, статуэтки, столовые приборы, самовары и т.д. АНТИКВАРИАТ НА «ЮЖНОМ», остановка «Педуниверситет». 38-42-35, 8-903-840-42-35.** (№1573)

■ **АНТИКВАР ДОСТОЙНО ОЦЕНИТ И ДОРОГО КУПИТ ИКОНЫ, СТАТУЭТКИ, ПОСУДУ, САМОВАРЫ, ЗНАЧКИ, КНИГИ, ШВ. МАШИНКИ, ПИАНИНО И МН. ДРУГОЕ. ВЫСОКОЙ ОПЛАТОЙ ВЫ ОСТАНЕТЕСЬ ДОВОЛЬНЫ. Тел: 38-47-11, 8-950-9000-328.** (№1597)

■ **«АНТИКВАРНАЯ ЛАВКА» ОЦЕНИТ И КУПИТ АНТИКВАРИАТ, ПРЕДМЕТЫ СТАРИНЫ, ИСКУССТВА И КОЛЛЕКЦИОНИРОВАНИЯ. Ул. Советская, 74 (напр. «Гостиного двора»).** Тел.: 38-48-27, 8-903-840-48-27. ВЫЕЗД НА ДОМ. (№1598)

■ **ДОРОГО. АНТИКВАРНЫЙ МАГАЗИН НА УЛ. КОЛЕТВИНОВА, Д. 6, ДОРОГО ОЦЕНИТ И КУПИТ: СТАТУЭТКИ ИЗ ФАРФОРА И МЕТАЛЛА, САМОВАРЫ, СЕРЕБРО, ЗНАЧКИ, МЕБЕЛЬ, СТОЛОВЫЕ ПРИБОРЫ, ПОСУДУ, ПАТЕФОНЫ, КНИГИ, ЧАСЫ, КАРТИНЫ, ДЕТСКИЕ ИГРУШКИ, ЕЛОЧНЫЕ ИГРУШКИ, МАРКИ, БУМАЖНЫЕ ДЕНЬГИ, МОНЕТЫ, ФОТОГРАФИИ И ЛЮБЫЕ ДРУГИЕ ПРЕДМЕТЫ СТАРИНЫ ДО И ПОСЛЕ 1917 Г. ПРЕДЛАГАЙТЕ ВСЕ!!! ДЕНЬГИ СРАЗУ. ПРИХОДИТЕ К НАМ ПО АДРЕСУ: ТУЛА, УЛ. КОЛЕТВИНОВА, Д. 6 (ВЫВЕСКА «АНТИКВАРИАТ»), «АНТИКВАРНЫЙ МАГАЗИН АНТИКВАРИАТ». ИЛИ МОЖЕМ ПОДЪЕХАТЬ К ВАМ. ТУЛА, ОБЛАСТЬ. 58-21-32, 8-950-922-45-75. (ВОТСАП).** (№1715)

Спрос

■ **КУПЛЮ ЛЮБЫЕ ПРЕДМЕТЫ ЦАРСКОГО И СОВЕТСКОГО ПЕРИОДА ДО 1985 Г. ПРЕДЛАГАЙТЕ ВСЕ, РАССМОТРИМ. ОПЛАТА СРАЗУ. ПРИЕДЕМ В ОБЛАСТЬ. 8 (4872) 38-43-57, 8-903-840-43-57.** (№2218)

■ **КУПЛЮ ЕЛОЧНЫЕ ИГРУШКИ СОВЕТСКОГО ПЕРИОДА. АНТИКВАРИАТ НА «ЮЖНОМ», остановка «Педуниверситет». 38-42-35, 8-903-840-42-35.** (№1574)

Компания Лакталис приглашает на вахту **с проживанием и питанием!**

PRÉSIDENT

Требуются рабочие на маслосыродельный завод г. Ефремов (Тульской области)

- Без опыта работы, всему обучим!
- Различные графики и смены;
- Компенсируем затраты на проезд, мед. книжка и спецформа за счёт компании;
- Оформление по ТК РФ, прямой работодатель.

От 130 000 Р на руки!

Звоните / Пишите на WhatsApp - 8 963 654 26 83

■ **МАГАЗИН «ТОВАРЫ СССР» КУПИТ ДОРОГО ТОВАРЫ СССР: СТАТУЭТКИ (ФАРФОР, МЕТАЛЛ И Т.Д.), САМОВАРЫ, ПОДСТАКАННИКИ, ИЗДЕЛИЯ ИЗ СЕРЕБРА, ЗНАЧКИ, МЕБЕЛЬ, КОЛОКОЛЬЧИКИ, ВИЛКИ, ЛОЖКИ, ПОСУДУ, ВАЗЫ, ХРУСТАЛЬ, ПОДСВЕЧНИКИ, БИНОКЛИ, ФОТОАППАРАТЫ, ПРИЕМНИКИ, МАГНИТОФОНЫ, ПАТЕФОНЫ, ПРОИГРЫВАТЕЛИ ПЛАСТИНОК, ПЛАСТИНКИ, КНИГИ, ЧАСЫ (ЛЮБЫЕ), КАРТИНЫ, СУВЕНИРЫ, ЛЮСТРЫ, НАСТОЛЬНЫЕ ЛАМПЫ, БИЖУТЕРИЮ (БУСЫ, БРОШИ И Т.Д.), ДЕТСКИЕ СОВЕТСКИЕ ИГРУШКИ (СОЛДАТИКИ, МАШИНКИ, КУКЛЫ И Т.Д.), ЕЛОЧНЫЕ ИГРУШКИ (СТЕКЛЯННЫЕ, ВАТНЫЕ, КАРТОННЫЕ), ЭЛ/ГИРЛЯНДЫ, ПИВНЫЕ КРУЖКИ, ФЛАГИ, ТОВАРЫ С АТРИБУТИКОЙ ОЛИМПИАДЫ-1980, ВКЛАДЫШИ ОТ ЖВАЧЕК, МОНЕТЫ, БУМАЖНЫЕ ДЕНЬГИ, ОТКРЫТКИ, МАРКИ, ДОКУМЕНТЫ, ФОТО, ПРЕДМЕТЫ ИЗ БРОНЗЫ И ЛАТУНИ, ЛЮБЫЕ ДРУГИЕ ПРЕДМЕТЫ СТАРИНЫ ДО И ПОСЛЕ 1917 Г. ПОДЪЕДУ САМ В УДОБНОЕ ВАМ ВРЕМЯ ИЛИ ПРИХОДИТЕ К НАМ ПО АДРЕСУ: УЛ. КОЛЕТВИНОВА, 6 (ВХОД СО СТОРОНЫ ул. ОБОРОННОЙ). 8-920-742-63-42.** (№1716)

> Курсы

■ **НЕМЕЦКИЙ, АНГЛИЙСКИЙ: ОБУЧЕНИЕ.** 8-909-260-45-20. (№1606)

> Материалы, техника

Куплю

■ **РАДИОДЕТАЛИ СССР, ПЛАТЫ. ПРИБОРЫ, КОНДЕНСАТОРЫ, РЕЗИСТОРЫ, ТРАНЗИСТОРЫ, МИКРОСХЕМЫ, ПЕРЕКЛЮЧАТЕЛИ, РАЗЪЕМЫ, РЕЛЕ. ОСЦИЛЛОГРАФЫ, САМОПИСЦЫ, ГЕНЕРАТОРЫ, ЧАСТОТОМЕРЫ И ДР. КОМПЬЮТЕРЫ ПЭВМ, ЭВМ.** 8-953-196-29-91. (№1595)

> Мебель, быттехника

Куплю

■ **ВЫВЕЗУ ИЛИ КУПЛЮ НЕДОРОГО НЕИСПРАВНЫЙ ХОЛОДИЛЬНИК И СТИР. МАШ.** 8-950-927-75-28. (№1635)

> Работа

Требуются

■ **РАСКЛЕЙЩИКИ РЕКЛ. ОБЪЯВЛ. 400-1000 Р./ДЕНЬ.** 8-915-698-4949. (№1453)

■ **ОХРАННИКИ В ЧОП «ДРУЖИНА» НА ОБЪЕКТЫ ТУЛЫ И ОБЛАСТИ. ГР. 1/2 И НОЧНЫЕ, ЗП 2300-3500 Р./СУТКИ. 8-920-893-63-00.** (№1603)

■ **СРОЧНО НА ВЕДЕНИЕ ПЕРЕГОВОРОВ С КЛИЕНТАМИ. ГР. 5/2. ДО 35 ТЫС. Р.** 58-43-06. (№1640)

■ **ПОДРАБОТКА, ЛУЧШИЙ ВАРИАНТ. 3-4 ЧАСА.** 8-953-957-26-02. (№1641)

■ **ТРЕБУЕТСЯ СИДЕЛКА. З/п 1200 руб. В ДЕНЬ, +5 ПИТАНИЕ, + ПРОЖИВАНИЕ. ГРАФИК РАБОТЫ 7/7. Тел: 8-903-840-55-55. Вадим.** (СЧ.62ч)

■ **НАБОР СОТРУДНИКОВ ВАХТОЙ НА ПРОИЗВОДСТВО В МОСКОВСКОЙ ОБЛАСТИ. ТРЕБУЮТСЯ ПЛОТНИКИ - РАБОТА С МАССИВОМ, ФАНЕРОЙ И ОРГАЛИТОМ. СЛЕСАРИ ПО МЕТАЛЛУ. СБОРЩИКИ ГОТОВОЙ ПРОДУКЦИИ. ШВЕЯ/ЗАКРОЙЩИЦА. +7-985-147-04-44.** (СЧ.67ч)

Ищу работу

■ **ОБЛИЦОВКА ПЛИТКОЙ, ВАГОНКОЙ, ПАНЕЛЯМИ. УСТАНОВКА ДВЕРЕЙ. ЛАМИНАТ, ОБОИ.** 8-910-943-83-59. (№1650)

> Сообщения

■ **СРОЧНАЯ ЮРИДИЧЕСКАЯ ПОМОЩЬ. АДВОКАТ.** Тел. 8-903-840-46-56. (№1380)

■ **ДЕНЬГИ ВСЕМ 100%. ЛЮБЫЕ СУММЫ. РЕШИМ ЛЮБЫЕ ПРОБЛЕМЫ. 8-953-967-06-66.** (№1522)

■ **АТТЕСТАТ, ВЫДАННЫЙ в 2022 г. МБОУ ЦО Гимназией №11 им. Трояновских г. Тулы НА ИМЯ ПАШКОВОЙ АННЫ ВЛАДИМИРОВНЫ, В СВЯЗИ С УТЕРЕЙ СЧИТАТЬ НЕДЕЙСТВИТЕЛЬНЫМ.** (СЧ.69ч)

> Теле-, видеотехника

Предложение

■ **УСТАНОВКА, НАСТРОЙКА АНТЕНН. СПУТНИКОВОЕ ТВ МТС. ТРИКОЛОР-ТВ. КОМПЛЕКТУЮЩИЕ.** 8-920-755-54-69. (№1596)

> Услуги

Ремонт бытовой техники

■ **СЕРГЕЙ НИКОЛАЕВИЧ, ВЕЖЛИВЫЙ МАСТЕР, СТАЖ БОЛЕЕ 20 ЛЕТ. РЕМОНТ ЛЮБЫХ ХОЛОДИЛЬНИКОВ НА ДОМУ. ПРИЕДУ УЖЕ СЕГОДНЯ, ДАМ СОВЕТЫ, РАССКАЖУ, ЧТО СЛОМАЛОСЬ. ВЫПОЛНЯЮ РЕМОНТ ДОБРОСОВЕСТНО, НЕДОРОГО, ЧТОБЫ БЫЛО НЕ СТЫДНО И СМЕЛО МОГЛИ ДАТЬ НОМЕР ЗНАКОМЫМ. ПОМОЩЬ В САМОСТОЯТЕЛЬНОМ РЕМОНТЕ ПО ТЕЛЕФОНУ. ГАРАНТИЯ ДО 3 ЛЕТ. 8-910-700-50-00.** (№1762)

■ **РЕМОНТ СТИРАЛЬНЫХ МАШИН И ХОЛОДИЛЬНИКОВ У ВАС ДОМА. Гарантия. Обслуживание. Качественные запчасти, всегда в наличии. Режим работы с 8.00 до 21.00, без выходных. Выезд в день обращения. Работаю без посредников. Владимир 8-950-902-52-05.** (№2068)

■ **СРОЧНЫЙ РЕМОНТ СТИРАЛЬНЫХ И ПОСУДОМОЕЧНЫХ МАШИН, ХОЛОДИЛЬНИКОВ, ДУХОВОК, ВАРОК, ПЛИТ. НИЗКИЕ ЦЕНЫ, ГАРАНТИЯ. СТАЖ 30 ЛЕТ. ПЕНСИОНЕРАМ СКИДКИ.** 47-66-17, 8-910-941-25-21. (№1176)

■ **ВЕЖЛИВЫЙ МАСТЕР. РЕМОНТ СТИРАЛЬНЫХ МАШИН ВСЕХ МАРОК НА ДОМУ В ТУЛЕ. СТАЖ БОЛЕЕ 23 ЛЕТ. ПРИЕДУ В ДЕНЬ ОБРАЩЕНИЯ. НЕДОРОГО. КАЧЕСТВОМ БУДЕТЕ ДОВОЛЬНЫ. ЗАПЧАСТИ В НАЛИЧИИ. БЕЗ ВЫХОДНЫХ. КВИТАНЦИЯ. ГАРАНТИЯ 1,5 ГОДА. С 8.00 до 22.00. Тел. +7 (4872) 79-06-12. ВЛАДИМИР ВЛАДИМИРОВИЧ.** (№1699)

■ **ПРОФ. РЕМОНТ и ПОДКЛЮЧЕНИЕ АВТОМАТ. СТИР. МАШ. ВЯТКА, ARDO, INDESIT, ARISTON, ZANUSSI, BOSCH, SAMSUNG и т.п. на дому.** Тел. 58-02-40, 42-29-40, 8-953-961-86-90. (№1462)

■ **КАЧЕСТВ. РЕМОНТ ХОЛОД., в т.ч. СТИНОЛ, INDESIT, АТЛАНТ, BEKO, VESTEL и др. ЗАМЕНА РЕЗИНЫ. ВСЕ ВИДЫ.** 58-02-40, 42-29-40, 8-953-961-86-90. (№1463)

■ **СРОЧНЫЙ РЕМОНТ СТИР. МАШ. И ХОЛОД. ВСЕХ МОДЕЛЕЙ. ЗАМЕНА РЕЗИНЫ НЕДОРОГО.** 58-02-40, 8-953-961-86-90. (№1464)

■ **ПКФ «ЕВРОТЭН»: РЕМОНТ СТИРАЛЬНЫХ МАШИН И ХОЛОДИЛЬНИКОВ AEG, ARISTON, INDESIT, BOSCH, ELECTROLUX, ZANUSSI, LG, SAMSUNG И ДР. Тула, область. Гарантия. Низкие цены. С 9.00 до 21.00, без вых. 25-22-19, 8-962-274-74-30.** (№1664)

■ **РЕМОНТ ХОЛОДИЛЬНИКОВ, СТИРАЛЬНЫХ МАШИН ВСЕХ МАРОК У ВАС НА ДОМУ. ТУЛА И ОБЛАСТЬ. ВЫЗОВ и ДИАГНОСТИКА БЕСПЛАТНО. Гарантия. Квитанция. Без выходных. Пенсионерам СКИДКИ. 8-903-840-59-09, 8 (4872) 79-25-29. ВИКТОР.** (№1686)

■ **РЕМОНТ ХОЛОДИЛЬНОГО ТОРГОВОГО ОБРУДОВАНИЯ. РЕМОНТ ХОЛОДИЛЬНИКОВ И СТИРАЛЬНЫХ МАШИН НА ДОМУ. Гарантия. Квитанция. Без выходных. Пенсионерам СКИДКИ. 8-920-274-89-89, 8(4872) 38-59-09.** (№1687)

■ **РЕМОНТ ХОЛОДИЛЬНИКОВ. Гарантия.** 8-950-909-94-46. (№1312)

■ **РЕМОНТ ХОЛОДИЛЬНИКОВ. Квитанция. Гарант.** 8-903-840-76-38. (№1313)

■ **РЕМОНТ ХОЛОДИЛЬНИКОВ У ВАС ДОМА. Гарант.** 38-55-13. (№1314)

■ **СРОЧНЫЙ РЕМОНТ ХОЛОДИЛЬНИКОВ И СТИРАЛЬНЫХ МАШИН. ЗАМЕНА ПОДШИПНИКОВ В НЕРАЗБОРНЫХ БАКАХ. З/Ч ДЕШЕВО.** 8-906-536-69-62. (№1585)

■ **РЕМОНТ ХОЛОДИЛЬНИКОВ АТЛАНТ, СТИНОЛ, ИНДЕЗИТ и др. Гарантия. Тула, область.** 8-950-912-95-68. **Вадим. РЕМОНТИРУЮ САМ.** (№1685)

Ремонт ТВ, компьютеров. Интернет

■ **КВАЛИФ. РЕМОНТ ТВ (в т.ч. ЖК, ПЛАЗМА). Гарантия. Низкие цены. Вызов на дом. 42-03-75, 8-920-276-63-90.** (№2120)

■ **ПРОФЕССИОНАЛЬНЫЙ РЕМОНТ ТЕЛЕВИЗОРОВ. Низкие цены, гарантия.** 45-41-59, 8-903-843-79-88. (№1427)

Каталог организаций Тулы
MYSLO.RU/ORGANIZATIONS

на правах рекламы

■ **КОМПЬЮТЕРНЫЙ МАСТЕР.** 8-953-955-22-55. (№1504)
■ **РЕМОНТ ПО НИЗКИМ ЦЕНАМ ЛЮБЫХ ТЕЛЕВИЗОРОВ.** 38-54-44. (№1553)
■ **РЕМОНТ ТВ. ГАРАНТИЯ 1 Г., СТАЖ 20 Л. СВИДЕТЕЛЬСТВО ЦСМ №79. ЦЕНТР., ПРИВОКЗАЛЬНЫЙ Р-Н 8-953-959-53-80. ЗАРЕЧЬЕ-СОВЕТСКИЙ 38-55-15. ГЛУШАНКИ-ПРОЛЕТАРСКИЙ 8-953-186-34-43.** (№1602)
■ **НЕДОРОГОЙ РЕМОНТ ТЕЛЕВИЗОРОВ, в т.ч. ЖК и ПЛАЗМА. Ремонт и подбор ПУЛЬТОВ ДУ. УСТАНОВКА ПРИСТАВОК ЦИФРОВОГО ЭФИРНОГО ТЕЛЕВИДЕНИЯ. Тула и обл.** 42-32-18, 8-920-276-71-48. (№1657)
■ **НЕДОРОГОЙ РЕМОНТ ТЕЛЕВИЗОРОВ ВСЕХ МАРОК.** 37-66-57. (№1673)

Сантехуслуги

■ **САНТЕХРАБОТЫ. Гарантия. Качество.** 8-953-423-20-65. (№2263)
■ **ЭМАЛЕВОЕ АЛКИДНОЕ ПОКРЫТИЕ ВАНН.** 8-919-074-17-68. (№2266)
■ **САНТЕХНИК.** 8-952-187-95-72. (№1600)
■ **МАСТЕР НА ЧАС. САНТЕХНИКА ЗА 1 ДЕНЬ: УНИТАЗ, СМЕСИТЕЛЬ. ТУАЛЕТ, ВАННАЯ ПОД КЛЮЧ.** 8-920-751-53-16, 52-86-80. (№1605)
■ **САНТЕХРАБОТЫ. ВОДОПРОВОД, КАНАЛИЗАЦИЯ, ОТОПЛЕНИЕ.** +7-963-225-66-71. (№519)
■ **АВАРИЙНАЯ ПРОЧИСТКА КАНАЛИЗАЦИОННЫХ ТРУБ ДАВЛЕНИЕМ ВОДЫ. Гарантия.** 8-903-845-55-25, 39-32-85, 8-910-943-57-30. (№1080)
■ **САНТЕХНИЧЕСКИЕ РАБОТЫ ЛЮБОЙ СЛОЖНОСТИ. СВОЙ МАГАЗИН САНТЕХНИКИ. Наш сайт mer440.ru** 8-953-440-0-440. (№1290)
■ **ЗАМЕНА, УСТАНОВКА ВОДЯНЫХ СЧЕТЧИКОВ. Наш сайт mer440.ru** 8-953-440-0-440. (№1296)
■ **САНТЕХНИК. ЗАМЕНА ТРУБ, УНИТАЗОВ, ВАНН, СМЕСИТЕЛЕЙ. ООО «Мастер-71». master-71.ru** 38-58-93, 8-953-44-333-44. (№1315)
■ **ВОДОПРОВОД. КАНАЛИЗАЦИЯ, ОТОПЛЕНИЕ. ЗАМЕНА, МОНТАЖ. ООО «Мастер-71». master-71.ru** 38-58-93, 8-953-44-333-44. (№1316)
■ **ЗАСОРЫ ЛЮБОЙ СЛОЖНОСТИ: КВАРТИРА, ЧАСТНЫЙ ДОМ, ПРОИЗВОДСТВО. Оперативно. Проф. оборудование. ООО «Мастер-71». master-71.ru** 38-58-93, 8-953-44-333-44. (№1317)
■ **ВАННАЯ КОМНАТА «ПОД КЛЮЧ» ЗА 10 ДНЕЙ. Договор. Гарантия. ООО «Мастер-71». master-71.ru** 58-58-93, 8-953-44-33-456. (№1321)
■ **САНТЕХРАБОТЫ. ПРОЧИСТКА КАНАЛИЗАЦИИ.** 42-98-07, 8-910-941-07-30. (№1377)
■ **САНТЕХРАБОТЫ ЛЮБОЙ СЛОЖНОСТИ ПРИ ТЕКУЩЕМ РЕМОНТЕ. УСТАНОВКА СЧЕТЧИКОВ. Выезд в область.** 8-920-792-56-01, 40-03-56. (№1535)
■ **САНТЕХНИКА. МАСТЕР НА ЧАС и БОЛЕЕ. НАЛ/БЕЗНАЛ. ВОЗМ. СРОЧНЫЙ ВЫЗОВ.** 38-49-52, 8-905-117-58-14. (№1558)
■ **САНТЕХНИК. ЗАМЕНА ТРУБ, БАТАРЕЙ, КОТЛОВ.** 8-905-117-58-14. (№1559)
■ **АКРИЛОВЫЕ ВАННЫ-ВКЛАДЫШИ. УСТАНОВКА. ЭМАЛИРОВКА.** 565-109, 8-950-919-36-77. (№1712)

Строительство и ремонт

■ **РЕМОНТ И УСТАНОВКА ПЛАСТИКОВЫХ ОКОН. 8-953-191-11-11**. (№2150)
■ **ЭЛЕКТРИКА: ЗАМЕНА ПРОВОДКИ, УСТАНОВКА И ПЕРЕНОС РОЗЕТОК И ВЫКЛЮЧАТЕЛЕЙ. НЕДОРОГО.** 8-905-629-77-88, 58-04-00. (№1429)
■ **СРОЧНЫЙ ВЫЗОВ ЭЛЕКТРИКА. Качество. Гарантия. 8-930-892-71-11.** (№1582)
■ **ЭЛЕКТРИК. ЗАМЕНА ЭЛ/ПРОВОДКИ. 8-962-278-20-17.** (№1583)
■ **МАСТЕР НА ЧАС.** 8-950-908-02-57. (№1599)
■ **ПОКЛЕЙКА ОБОЕВ, ШПАКЛЕВКА, ЭЛЕКТРИКА и др. ПЕНСИОНЕРАМ СКИДКИ.** 8-920-279-50-73. (№1636)
■ **РЕМОНТ ВАННОЙ - 22600 РУБ., РЕМОНТ ТУАЛЕТА - 15800 РУБ., С МАТЕРИАЛАМИ. ОТДЕЛКА СТЕН ВЛАГОСТОЙКИМИ ПАНЕЛЯМИ ПВХ, ПОТОЛОК В ПОДАРОК. БЕСПЛАТНЫЙ ЗАМЕР. А ТАКЖЕ ВСЕ ВИДЫ ОТДЕЛОЧНЫХ РАБОТ.** 51-55-01, 8-920-777-40-11. (№1639)
■ **ПРОФЕССИОНАЛЬНЫЙ РЕМОНТ И УСТАНОВКА ОКОН ОТ ПРОИЗВОДИТЕЛЯ. ПЕНСИОНЕРАМ СКИДКИ. БЕСПЛ. ВЫЕЗД.** 8-953-427-13-38. (№1659)
■ **РЕМОНТ ПЛАСТИКОВЫХ ОКОН БЕЗ ВЫХОДНЫХ. ЗАМЕНА УПЛОТНИТЕЛЕЙ, РЕГУЛИРОВКА, ЗАМЕНА ФУРНИТУРЫ. УСТАНОВКА ОКОН И ОТКОСОВ ПВХ, ПОДОКОННИКОВ И Т.Д. 8-902-900-12-82.** (№1688)
■ **СТРОИТЕЛЬНАЯ БРИГАДА. КВАРТИРЫ: САНТЕХНИКА, ЭЛЕКТРИКА, ПОЛЫ, БАЛКОНЫ, ОБОИ. ДОМА: КРЫШИ, ЗАБОРЫ, САЙДИНГ, ПОЛЫ, ЭЛЕКТРИКА, ПЕЧНЫЕ РАБОТЫ. ТУЛА И ОБЛАСТЬ.** 8-906-539-12-61. Сергей. (№1694)
■ **ЭЛЕКТРОМОНТАЖНЫЕ РАБОТЫ. Наш сайт mer440.ru** 8-953-440-0-440. (№1287)
■ **БАЛКОНЫ, ЛОДЖИИ ПОД КЛЮЧ. ОСТЕКЛЕНИЕ. Наш сайт mer440.ru** 8-953-440-0-440. (№1288)
■ **ВАННЫЕ КОМНАТЫ и ТУАЛЕТЫ «ПОД КЛЮЧ». СВОЙ МАГАЗИН ОТДЕЛОЧНЫХ МАТЕРИАЛОВ. Наш сайт mer440.ru** 8-953-440-0-440. (№1289)
■ **НАТЯЖНЫЕ ПОТОЛКИ. Наш сайт mer440.ru** 8-953-440-0-440. (№1291)
■ **ШТУКАТУРКА, ШПАКЛЕВКА, ПОКЛЕЙКА ОБОЕВ. Наш сайт mer440.ru** 8-953-440-0-440. (№1292)
■ **ФАСАДНЫЕ РАБОТЫ: ШТУКАТУРКА, ЦОКОЛЬ, ОТМОСТКА. САЙДИНГ. СВОЙ МАГАЗИН ОТДЕЛОЧНО-СТРОИТЕЛЬНЫХ МАТЕРИАЛОВ. Наш сайт mer440.ru** 8-953-440-0-440. (№1293)
■ **ЧИСТКА ВЕНТИЛЯЦИИ В КВАРТИРЕ. Наш сайт mer440.ru** 8-953-440-0-440. (№1294)
■ **УСТАНОВКА ВХОДНЫХ И МЕЖКОМНАТНЫХ ДВЕРЕЙ. Наш сайт mer440.ru** 8-953-440-0-440. (№1295)
■ **ПЛИТКА. ДИКИЙ КАМЕНЬ. ЛАМИНАТ. ЛИНОЛЕУМ. ООО «Мастер-71». master-71.ru** 38-58-93, 8-953-44-333-44. (№1318)
■ **ПОКЛЕЙКА ОБОЕВ. ЖИДКИЕ ОБОИ. ШТУКАТУРКА, ШПАКЛЕВКА. ЛЮБЫЕ ОТДЕЛОЧНЫЕ РАБОТЫ. ООО «Мастер-71». master-71.ru** 38-58-93, 8-953-44-333-44. (№1319)
■ **ЭЛЕКТРИК. УСТРАНЕНИЕ НЕИСПРАВНОСТЕЙ. РЕМОНТ, ПОЛНАЯ ЗАМЕНА ЭЛЕКТРИКИ, ЗАМЕНА РОЗЕТОК, ВЫКЛЮЧАТЕЛЕЙ, ЛЮСТР. ООО «Мастер-71». master-71.ru** 38-58-93, 8-953-44-333-44. (№1320)
■ **КРЫЛЬЦО, ПОРОГИ.** 8-920-745-12-09.09. (№1337)
■ **БАЛКОНЫ И ЛОДЖИИ. ОТДЕЛКА и УТЕПЛЕНИЕ. ГАРАНТИЯ, БЕЗ ПРЕДОПЛАТЫ.** 38-59-42, 8-953-436-22-22. (№1359)
■ **МастерОК. РЕМОНТ НА ЧАС: МЕБЕЛЬ, ГАРДИНЫ, ЭЛЕКТРИКА, ЗАМКИ, САНТЕХНИКА и др. БОЛЬШОЙ ОПЫТ.** 30-38-45, 8-903-659-01-82. (№1404)
■ **ВСЕ ВИДЫ ОТДЕЛОЧНЫХ РАБОТ НЕДОРОГО, КАЧЕСТВЕННО И В СРОК. ЛАМИНАТ, ЭЛЕКТРИКА, ПЛИТКА, ОБОИ, ШПАКЛЕВКА, САНТЕХНИКА.** 8-901-198-81-30. (№1431)
■ **БРИГАДА СТРОИТЕЛЕЙ. КРОВЛЯ, САЙДИНГ, ПРИСТРОЙКИ, БЕСЕДКИ, ЗАБОРЫ и ДР.** 8-906-530-31-50. (№1438)
■ **СТРОИТЕЛЬНЫЕ РАБОТЫ. САЙДИНГ. ВЕРАНДЫ. БЕСЕДКИ.** 8-906-530-31-50. (№1439)
■ **РЕМОНТ КВАРТИР ПОД КЛЮЧ.** 8-953-973-00-29. (№1441)
■ **БРИГАДА СТРОИТЕЛЕЙ СО СВОИМ МАТЕРИАЛОМ. ПРИСТРОЙКИ, КРОВЛЯ, САЙДИНГ И ДР.** 8-960-607-89-45. (№1442)
■ **КРОВЛЯ И РЕМОНТ КРЫШ.** 8-920-799-06-90. (№1443)
■ **САЙДИНГ ПОД КЛЮЧ.** 8-915-698-49-49. (№1444)
■ **ВСЕ ВИДЫ СТРОИТЕЛЬНЫХ РАБОТ.** 8-905-116-46-46. (№1445)
■ **РЕМОНТ КВАРТИР.** 79-00-47. (№1446)
■ **РЕМОНТ ВАННОЙ.** 79-00-47. (№1447)
■ **ПОДВЕСНЫЕ ПОТОЛКИ.** 79-00-47. (№1448)
■ **СТЯЖКА ПОЛА.** 79-00-47. (№1449)
■ **СТРОИТЕЛЬСТВО ПРИСТРОЕК И ВЕРАНД.** 79-00-47. (№1450)
■ **САЙДИНГ.** 8-915-698-49-49. (№1454)
■ **КРОВЛЯ.** 8-915-698-49-49. (№1455)
■ **САЙДИНГ. МОНТАЖ СО СВОИМ МАТЕРИАЛОМ**. 8-906-530-31-50. (№1456)
■ **РЕМОНТ КРОВЛИ. ФАСАДНЫЕ РАБОТЫ. ВАГОНКА. РЕМОНТ И РЕСТАВРАЦИЯ СТАРЫХ ДАЧ.** 8-906-530-31-50. (№1457)
■ **НАТЯЖНЫЕ ПОТОЛКИ. Быстро, качественно, дешево. РЕМОНТ.** 8-953-427-18-86. (№1502)
■ **МУЖ НА ЧАС: ВЫПОЛНЯЕМ МЕЛКИЕ РАБОТЫ. Выезд в область.** 8-920-792-56-01, 40-03-56. (№1534)
■ **ДВЕРИ МЕТ. и ДЕРЕВ., ЗАМКИ, РУЧКИ: РЕМОНТ, ВСКРЫТИЕ, УСТАНОВКА И ДР.** 8-920-762-82-99. (№1556)
■ **СРОЧНЫЙ ВЫЗОВ САНТЕХНИКА, ЭЛЕКТРИКА и мн. др. НАЛ/БЕЗНАЛ.** 8-905-117-58-14. (№1557)
■ **ОБЛИЦОВКА ПЛИТКОЙ.** 8-903-840-50-48. (№1560)
■ **ОБЛИЦОВКА ПЛИТКОЙ, ШТУКАТУРКА, САНТЕХРАБОТЫ, ЛЮБАЯ ОТДЕЛКА. БОЛЬШОЙ ОПЫТ И СТАЖ. КАЧЕСТВО, ЛОЯЛЬНОСТЬ В ЦЕНЕ.** 8-960-595-23-09. (№1567)
■ **ТЕЧЕТ БАЛКОН.** 8-920-745-12-09. (№1611)
■ **СОСУЛЬКИ, ЛЕД.** 8-920-745-12-09. (№1612)
■ **КРЫЛЬЦО. СТУПЕНЬКИ.** 8-920-745-12-09. (№1613)
■ **КЛАДОВКА.** 8-920-745-12-09. (№1614)
■ **ПЕРЕПЛАНИРОВКА.** 8-920-745-12-09. (№1615)
■ **ТЕЧЕТ КРЫША.** 8-920-745-12-09. (№1616)
■ **ЛЕСТНИЦЫ.** 8-920-745-12-09. (№1617)
■ **СТУПЕНЬКИ.** 8-920-745-12-09. (№1618)
■ **СПИЛ, ОБРЕЗКА.** 8-920-745-12-09. (№1619)
■ **РЕМОНТ БАЛКОНОВ.** 8-920-745-12-09. (№1620)
■ **БАЛКОННАЯ ПЛИТА.** 8-920-745-12-09. (№1621)
■ **РАЗДВИЖНЫЕ СТЕНЫ.** 8-920-745-12-09. (№1622)
■ **ВОРОТА, КАЛИТКИ, ОГРАЖДЕНИЯ.** 8-920-745-12-09. (№1623)
■ **РЕШЕТКИ.** 8-920-745-12-09. (№1624)
■ **ДВЕРИ.** 8-920-745-12-09. (№1625)
■ **НАВЕСЫ.** 8-920-745-12-09. (№1626)
■ **КОЗЫРЬКИ.** 8-920-745-12-09. (№1627)
■ **ПОКЛЕЙКА ОБОЕВ, ШТУКАТУРКА ОТКОСОВ И МН. ДР.** 8-953-183-31-27. (№1637)
■ **ВЫВОЗ И ДЕМОНТАЖ МЕТАЛЛОЛОМА: чугунных ванн, холодильников, радиаторов, стиральных машин и пр. Вывоз мусора.** 8-905-115-72-68. (№1704)
■ **МАСТЕР ДЛЯ ВАС. РЕМОНТ КВАРТИР И ОФИСОВ: электрика, сантехника, гипсокартон, полы любой сложности. МЕЛКИЙ ДОМАШНИЙ РЕМОНТ. ПЛОТНИЦКИЕ РАБОТЫ. ТЕЛ.: 8 (4872) 21-45-90, 8-920-767-24-90.** (№1601)

Транспортные услуги

■ **ГРУЗЧИКИ, ГАЗЕЛИ, ЗИЛы. Дешево. 24-69-25, 8-920-742-41-36.** (№1517)
■ **ОПЫТНЫЕ ГРУЗЧИКИ СО СВОИМ АВТО. НЕДОРОГО!** 79-24-20, 8-953-421-55-76. Дмитрий. (№746)
■ **БРИГАДА ГРУЗЧИКОВ со своим а/м перевезет домашнюю, офисную мебель, стройматериалы в любое время.** 52-16-31, 8-905-629-07-39. (№1607)
■ **ДОМАШНИЕ, ОФИСНЫЕ, ДАЧНЫЕ ПЕРЕЕЗДЫ. ГРУЗЧИКИ. Недорого.** 8-905-119-32-37. (№1665)
■ **БРИГАДА ГРУЗЧИКОВ осущ. ПОГРУЗОЧНО-РАЗГРУЗОЧНЫЕ РАБОТЫ, ВЫВОЗ МУСОРА, ТАКЕЛАЖ и др. виды услуг. Быстро и дешево.** 8-903-697-90-54. (№1399)
■ **КВАЛИФИЦИРОВАННЫЕ ГРУЗЧИКИ И ЛЮБОЙ ТРАНСПОРТ. Недорого.** 8-953-434-84-17. (№1666)
■ **ПЕРЕВОЗ МЕБЕЛИ, ЛОМА, МУСОРА. ГРУЗЧ.** 8-902-900-8180. (№1711)

Прочие услуги

■ **ПРОФЕССИОНАЛЬНЫЙ СПИЛ САДОВЫХ ДЕРЕВЬЕВ. ВЫВОЗ ДЕШЕВО. 8-920-742-41-36.** (№1516)
■ **СПИЛ И ОБРЕЗКА САДОВЫХ ДЕРЕВЬЕВ ПРОФЕССИОНАЛЬНО. УБОРКА ДАЧНЫХ УЧАСТКОВ. ВЫВОЗ. РУССКИЕ. 8-906-533-64-23.** (№273)
■ **СНОС ЛЮБЫХ СТРОЕНИЙ. ВЫВОЗ МУСОРА. Тула, область. Русские. Недорого. 8-906-533-64-23.** (№1586)
■ **ПРЕДПРОДАЖНАЯ ПОДГОТОВКА ДАЧНЫХ УЧАСТКОВ И ТЕРРИТОРИЙ. СПИЛ ДЕРЕВЬЕВ. КОРЧЕВКА ПНЕЙ. ВЫВОЗ. РУССКИЕ. Тула, область. 8-906-533-64-23.** (№1587)
■ **СПИЛ ДЕРЕВЬЕВ ЛЮБОЙ СЛОЖНОСТИ (автовышка). Тула, область. Русские. Недорого. 8-906-533-64-23.** (№1588)
■ **ОСЕННЯЯ ОБРЕЗКА ПЛОДОВЫХ ДЕРЕВЬЕВ. ПОКОС ТРАВЫ, КОРЧЕВКА ПНЕЙ. ВЫВОЗ. Тула, область. Недорого. Русские. 8-906-533-64-23.** (№1591)
■ **УБОРКА ПОМЕЩЕНИЙ, МЫТЬЕ ОКОН**. 8-953-183-31-27. (№1638)
■ **УБОРКА КВАРТИР. ХИМЧИСТКА ДИВАНОВ И КОВРОВ.** 8-953-427-13-38. (№1660)
■ **СПИЛ АВАРИЙНЫХ ДЕРЕВЬЕВ ЛЮБОЙ СЛОЖНОСТИ. Недорого. Русские. АВТОВЫШКА. Тула, область.** 8-953-969-80-29. (№1590)
■ **РЕМОНТ И ПЕРЕТЯЖКА МЯГКОЙ МЕБЕЛИ. РЕМОНТ ПРУЖИННЫХ БЛОКОВ.** 48-44-33, 8-902-695-63-13. (№1655)
■ **СНОС И ВЫВОЗ ЛЮБЫХ СТРОЕНИЙ (дач, домов, сараев). Тула, область. Недорого. Русские.** 8-953-969-80-29. (№1589)
■ **СНОС И ВЫВОЗ КАПИТАЛЬНЫХ СТРОЕНИЙ. Тула, область.** 8-920-273-51-63. (№1708)
■ **ПЕРЕТЯЖКА МЕБЕЛИ В ТУЛЕ И ОБЛАСТИ. 8-980-721-76-55.** (№1695)
■ **ВЫВОЗ И ДЕМОНТАЖ МЕТАЛЛОЛОМА: чугунных ванн, холодильников, радиаторов, стиральных машин и пр. Вывоз мусора.** 8-905-115-72-68. (№1703)
■ **СПИЛ АВАРИЙНЫХ ДЕРЕВЬЕВ ЛЮБОЙ СЛОЖНОСТИ, без предоплат, недорого, русские. АВТОВЫШКА. Тула, область.** 8-905-115-72-68. (№1705)
■ **СПИЛ АВАРИЙНЫХ ДЕРЕВЬЕВ ЛЮБОЙ СЛОЖНОСТИ, без предоплат, недорого, русские. АВТОВЫШКА. Тула, область.** 8-953-434-23-32. (№1706)
■ **ПРЕДПРОДАЖНАЯ ПОДГОТОВКА САДОВЫХ УЧАСТКОВ И ТЕРРИТОРИЙ. ОБРЕЗКА ПЛОДОВЫХ ДЕРЕВЬЕВ. ПОКОС БУРЬЯНА, БОРЩЕВИКА МЕТОДОМ МУЛЬЧИРОВАНИЯ. НЕ ТРЕБУЕТ ВЫВОЗА. Тула, область.** 8-905-115-72-68. (№1707)
■ **УБОРКА ДАЧНЫХ УЧАСТКОВ. ПОКОС БУРЬЯНА, СПИЛ ДЕРЕВЬЕВ, ВЫВОЗ МУСОРА. Тула, область. Недорого. Русские.** 8-953-969-80-29. (№1592)
■ **МЕБЕЛЬ НА ЗАКАЗ. СБОРКА И УСТАНОВКА НОВОЙ МЕБЕЛИ, в т.ч. встраивание техники. РЕМОНТ КОРПУСНОЙ и ПЕРЕТЯЖКА МЯГКОЙ МЕБЕЛИ. РЕСТАВРАЦИЯ СТАРИННОЙ МЕБЕЛИ. Быстро и качеств., без вых. 8-950-918-39-99, 8-915-690-27-77.** (№1651)

Дорогие читатели!

Если вы хотите поздравить своих родных, близких и любимых со знаменательной датой или просто напомнить им о тех нежных чувствах, которые вы к ним питаете, то наша рубрика «Поздравляем!» – это то, что вам нужно!
Наш адрес: Тула, пр. Ленина, 116, 1-й этаж, офис 9.
Тел. для справок 57-07-07, доб. 259.
Размещение стандартного поздравления стоит 600 рублей.

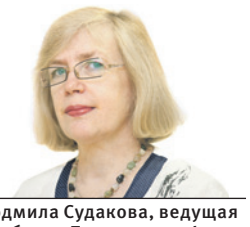

Людмила Судакова, ведущая рубрик «Поздравляем!» и «Благодарю».

СЛОБОДА myslo.ru ГАЗЕТА РОДНОГО ГОРОДА для всей семьи

КУПОН БЕСПЛАТНОГО ОБЪЯВЛЕНИЯ

Для рубрик "Знакомства" и "Животные": "Отдаю в добрые руки", "Помогите найти"

Текст объявления:

Ваши данные для контроля (не публикуются):
Ф.И.О. _____
Адрес, телефон _____

Адрес для писем: 300026, Тула-26, а/я 1431.

Хочу сказать спасибо!

Говорить добрые слова людям так легко и приятно. Поэтому не стесняйтесь выражать свои эмоции. Пишите нам, и ваше искреннее спасибо увидит вся Тульская область.

Большое сердечное спасибо замечательным докторам ГКБ №2 **Анне Алексеевне Рукосуевой** и **Екатерине Николаевне Шабалиной** за высокий профессионализм и доброе внимательное отношение. От души желаю доброго здоровья, благополучия во всем и дальнейших успехов в вашем благородном труде.

С уважением,
Евгений Бредихин.

Хочу выразить слова огромной благодарности всему персоналу дома пожилых людей «Милосердие», которым руководит блестящий организатор **Александр Иванович Душкин**. Дом можно назвать образцовым, потому что он отличается профессионализмом и милосердием всего персонала. Усилиями Александра Ивановича здесь создана теплая домашняя обстановка. Он очень внимательный и добросовестный человек, огромное спасибо ему за нелегкий труд и умение подобрать сотрудников. В этом доме царит добро и работают замечательные люди: **Катарина Сергеевна, Оксана Александровна, Елена Александровна, Наталья Викторовна, Любовь Ивановна, Зоя Сергеевна, Оксана Юрьевна, Ольга Ивановна, Наталья Ивановна, Лариса Владимировна, Валентина Львовна, Ольга Анатольевна, Анна Владимировна**. Спасибо вам, мои дорогие, за благородный труд, светлую душу и доброе сердце. Ваш труд совсем не прост, а сердечная теплота и уважение к людям, нуждающимся в помощи, делают вас незаменимыми. Спасибо вам за чуткое сердце, за человечность и за то, что вы отдаете тем, кто больше всего нуждается в вашей заботе. Не каждый человек способен пойти по этому пути, ваша работа – это призвание. Примите слова благодарности за то, что несмотря на все сложности работы, вы находите силы для улыбки и ласкового слова для своих подопечных. Я горжусь, что судьба подарила мне знакомство с вами. Я рада этому знакомству, несмотря на то, что состоялось оно при печальных для меня обстоятельствах. Вы взяли на себя большую ответственность – заботиться о тех, кто не имеет возможности самостоятельно справиться со своей болезнью, кому нужен ваш профессионализм, доброе слово и моральная поддержка. Пусть ваша доброта вернется к вам многократно приумноженной – в виде здоровья, долголетия и благополучия. Еще раз желаю доброго здоровья, терпения и щедрой награды за ваши усилия.

Ваша Рая.

Наших дорогих и любимых Михаила Степановича и Любовь Ивановну Дячук

поздравляем с бриллиантовой свадьбой!
Не старейте, милые родители,
Счастья вам, здоровья, долгих лет!

Дети, внуки, правнуки.

Дорогих Евгения Владимировича и Лидию Ивановну Щепетиных поздравляем с золотой свадьбой!

У вас сегодня золотая свадьба, мы от души вас поздравляем!

Здоровья крепкого желаем, побольше светлых, ясных дней,

И если можно, постарайтесь столетний встретить юбилей!

Сын Виктор и Алексей.

> Прекрасная половина человечества

■ **БРАЧНОЕ АГЕНТСТВО «ПРАЙМ», РАБОТАЕМ УЖЕ 10 ЛЕТ. РЕКОМЕНДАЦИИ КЛИЕНТОВ. САЙТ prime-tula.ru См. ФОТОГАЛЕРЕИ. 8-980-722-45-04, 8-953-958-21-23.** (№1594) – Реклама

■ Порядочная тулячка 52/165/60, без в/п, познакомится с русским, добрым, некурящим мужчиной 50-60 лет. Тел. 8-920-776-33-98.

■ Познакомлюсь с мужчиной 60-65 лет, от 175/75, с серьезными намерениями, без в/п, со своей жилплощадью и хорошим здоровьем. Мне 63 года, 165/60, без в/п, некорыстная, серьезная, материально обеспечена, со своей жилплощадью. Альфонсов прошу не беспокоить. Тел. 8-958-663-46-94.

■ Приятная, свободная, состоявшаяся, интеллигентная женщина 50/180 познакомится со свободным, здоровым, уверенным в себе русским мужчиной, туляком 50-55 лет, ростом выше 180 см. Вы – автолюбитель, вы намерены построить серьёзные отношения. Отвечу только на звонок. Иногородних прошу не беспокоить. Тел. 8-905-117-64-70.

■ Вдова приятной внешности желает познакомиться с мужчиной для совместного проживания, можно из сельской местности. Судимых и пьющих прошу не обращаться. Тел. 8-902-849-21-42.

■ Приятная вдова 48 лет, 163/65, без ж/п и в/п, познакомится с туляком 50-60 лет. Тел. 8-953-183-31-27.

■ Вдова 68/170/80 из Новомосковска. Познакомлюсь с мужчиной 68+, ростом выше 170 см, без в/п. Тел. 8-915-699-13-82.

■ Вдова, 71 год, рост 162 см, вес 72 кг, познакомится с ровесником без вредных привычек для совместной жизни на моей территории в Туле. Наличие автомобильных прав обязательно. Тел. 8-902-846-55-49.

■ Одинокая вдова 68 лет, 165/60, обеспеченная, без м/п и ж/п, желает познакомиться с одиноким мужчиной 70-78 лет, можно самостоятельным инвалидом 3-2-й группы, без в/п, обеспеченным жильем, проживающим в Туле или ближайшем пригороде, добрым, спокойным, приятным в общении. Чтобы вместе прожить оставшуюся жизнь во внимании и заботе друг о друге. Судимым, альфонсам, молодым и ради любопытства просьба не звонить. На дозвоны не отвечу. Тел. 8-910-075-01-05, до 22.00.

■ Женщина 65 лет познакомится с мужчиной до 65 лет, независимым от детей и внуков, без в/п и материальных проблем, для серьезных отношений. Альфонсам, пьющим и из м.л.с. не обращаться. Тел.: 8-953-343-69-51, 8-934-999-19-59.

■ Ищу хорошего надежного человека с открытой душой; выпить можно, но в меру. Вам 58-60 лет, выше среднего роста. Люблю людей и верю в них, верую в Бога. Живу отдельно, одна, без детей. Работаю. Звоните, пожалуйста, вечером с 20.00. Тел. 8-950-927-73-35.

■ Добропорядочная вдова 76/155/70, тулячка, будет рада знакомству для дружеских встреч и общения с очень одиноким, не лишенным разума мужчиной 75-80 лет, без вредных привычек и криминального прошлого. Звоните с 11.00 до 23.00. Тел.: 8-902-754-08-58, 8-915-697-18-57.

■ Обаятельная добрая женщина без в/п, 48/173/68, выгляжу моложе, с в/о. Ищу мужчину для серьезных отношений, брюнета или шатена, от 43 до 50 лет, ростом от 178 см, без в/п, только туляка, с в/о или среднеспец., неженатого, порядочного и надежного. Из области прошу не обращаться. Тел. 8-910-701-03-28.

■ Тулячка 54 лет желает познакомиться с мужчиной для серьезных отношений. Пьющих, судимых прошу не звонить. Тел. 8-915-788-63-00.

■ Порядочная женщина 52/168/69 познакомится с добрым свободным мужчиной от 53 лет. Тел. 8-953-959-54-63, строго с 18 до 19 час.

■ Женщина 61 г. желает встретить надежного, заботливого, нежадного мужчину, желательно вдовца, а лучше военного в возрасте 60-64 лет, для серьезных отношений. Наличие автомобиля приветствуется. Просто для интима не беспокоить! Тел. 8-950-924-32-93.

■ Познакомлюсь с мужчиной для отношений. Мне 57 лет, живу в Туле. О себе при встрече. Тел. 8-962-272-63-26.

■ Тулячка 68/162 желает познакомиться с порядочным мужчиной близкого возраста. Пьющих, судимых и из дальних районов Тульской области прошу не обращаться. Тел. +7-950-900-52-19.

■ Яркая блондинка, вдова 60+, ухоженная, стройная, спортивная, познакомится с состоятельным, независимым, добропорядочным мужчиной от 55 лет, крепкого телосложения, армянской национальности, для серьезных отношений. На смс и дозвоны не отвечу. Тел. 8-953-961-67-85.

■ Женщина 59 лет познакомится с обычным мужчиной, простым, от 60 до 69 лет, только для серьезных отношений. Тел. 8-953-970-14-38.

■ Симпатичная женщина 57/166/70, работаю, с мягким добрым характером, познакомится с туляком 60-63 лет, с авто, желательно с частным домом, который хочет найти для себя подходящего человека, чтобы жить в заботе, радости, любви. Болтунам, жадным, обозленным на жизнь не звонить. На СМС не отвечу. Тел. 8-950-924-22-81.

■ Мария, 49 лет, инвалид 1-й гр. Передвигаюсь только в инвалидном кресле и замуж выходить не хочу. Ищу отзывчивого, доброго друга 35-45 лет для дружеского общения и моральной поддержки. Мне нужен настоящий друг, который готов реально поддержать меня в трудную минуту, ведь ни один компьютер никогда не заменит общение с людьми, он только поможет провести время. Ради пустого развлечения, пьющих и вдовцов с нереальными обещаниями прошу не звонить. Первоначально общение по телефону, а далее время покажет. Прошу не звонить женатых мужчин – мне не нужны ваши семейные проблемы, и я не собираюсь разбивать чью-либо семью. Пусть отзовется тот, кому так же одиноко, как мне. Кроме того, ищу человека, который хорошо разбирается в компьютерах. Я не ищу никакой выгоды, а лишь простого человеческого общения и взаимопонимания. Не нужно использовать меня: если хотите дружить – дружите, а не хотите – не звоните. Если вас интересует только секс – это не по адресу. Финансовую помощь не оказываю. Неадекватных и озабоченных прошу не звонить. Читайте мое объявление внимательно, звоните обдуманно и только из Тулы, не бойтесь. Тел.: 8-919-074-98-25, 8-953-971-86-29, с 8.00 до 21.30.

■ Женщина 56 лет ищет простого, порядочного, трудолюбивого мужчину 62-68 лет. Тел. 8-953-438-66-36.

■ Женщина 46 лет, рост 167 см, познакомится с мужчиной до 55 лет, из Тулы или области, для серьезных отношений. Тел. 8-950-900-59-88.

■ Женщина 60 лет, 156/75, познакомится с чистоплотным и аккуратным мужчиной от 60 лет. Тел. 8-920-760-22-76.

■ Приятная женщина пенсионного возраста, вдова, желает познакомиться с надежным порядочным мужчиной, желательно туляком или из ближнего пригорода, возраст в пределах разумного; наличие автомобиля приветствуется. Судимых и пьющих прошу не обращаться. Тел. 8-920-747-06-27.

> Сильная половина человечества

■ Туляк 54 лет, рост 188 см, с в/о, без в/п, светлый ум, красивая душа, чистое горячее сердце. Умею любить и быть любимым. Люблю театр, кино, искусство. Мой дом ждет единственную (до 46 лет), которая готова подарить мне ласку, заботу и внимание. Тел. для связи 8-902-754-07-33. Звони, пиши WhatsApp.

■ Состоявшийся мужчина за 60 лет, с в/о, без в/п, проживающий в Туле, познакомится с женщиной, не склонной к полноте, без в/п, от 52 до 57 лет, для серьезных отношений. Тел. 8-999-781-00-86.

■ Мужчина приятной внешности, средних лет, 173/76, без в/п, с в/о, есть автомобиль. Познакомлюсь с женщиной не старше 52 лет, стройной, желательно тулячкой. В перспективе возможен брак. Звоните. Тел. 8-952-017-35-54.

■ Молодой человек 41 года, инв. 1-й гр., без в/п, хочет познакомиться с девушкой 25-45 лет для общения. Тел. +7-920-743-38-40.

■ Простой инженер, без в/п, среднего возраста, 178/83, разведен, образование высшее техническое. Познакомлюсь для серьезных отношений со стройной женщиной 45-60 лет, ростом от 155 до 165 см, без в/п и жилищных проблем, бескорыстной, независимой. Возможен переезд по согласию. Тел. 8-960-127-79-50.

■ Молодой человек 37 лет, есть квартира, получает инвалидность. Ищет вторую половинку, девушку 30-40 лет, с ребенком, для серьезных отношений и создания семьи. Желательно из Тулы, Ясногорска, Дубны. Могу приехать для знакомства, помочь в трудной ситуации. Из интернатов и больниц просьба не звонить. Евгений. Тел. 8-902-698-65-30.

■ Мужчина 55 лет, рост 179 см, среднего телосложения, приятной внешности, имеет жилплощадь, авто, работает. Ищет женщину от 47 до 53 лет, не склонную к полноте, приятной внешности, хорошую хозяйку и хорошего друга по жизни, для серьезных отношений. Тел. свахи: 8-963-934-58-81.

■ Молодой человек из Тулы, 37 лет, познакомится с простой, непьющей, некурящей девушкой, можно с одним ребенком, для серьезных отношений. Судимых прошу не обращаться. Подробности при общении. Тел. 8-980-012-60-81.

■ Туляк 62 лет, рост 179 см, без в/п, со среднетехническим образованием, живу в частном доме в центре Тулы. Познакомлюсь с женщиной своих лет, хозяйственной, которая хорошо готовит, для совместного проживания. Тел. 8-950-901-04-58.

■ Мужчина 41 г., 175/65, живу один в 2-комнатной квартире. Хочу познакомиться девушкой, женщиной 30-40 лет. Тел. 8-902-697-46-03.

■ Мужчина 53 лет, рост 2 м, не пью, не курю. Познакомлюсь с женщиной для совместного проживания. Тел. 8-902-904-74-07.

■ Мужчина 58 лет, инвалид, проживает в 2-комн. квартире. Желает познакомиться с одинокой женщиной для серьезных отношений. Тел. 8-950-908-02-24.

■ Одинокий мужчина 60 лет, невысокого роста, на пенсии, работаю, живу один в 3-комнатной квартире. Хотел бы познакомиться с женщиной 50-60 лет, невысокого роста. Желателен переезд ко мне. Тел. 8-953-187-90-57.

■ Мужчина, туляк, без в/п и ж/п, не связанный детьми и внуками, познакомится для серьезных отношений с тулячкой от 55 до 64 лет, ростом до 168 см, в/п в меру (меркантильных и дачниц прошу не звонить). Тел. 8-920-757-49-23, с 18.00 до 22.00.

■ Высокий мужчина 45 лет познакомится с женщиной из Тулы для серьезных отношений. Тел. 8-962-272-70-19.

■ Мужчина, пенсионер из Тулы, 180/75, познакомится с женщиной до 70 лет, не склонной к полноте, без в/п, с жильем, не зависимой от детей и внуков, из Тулы. Тел. 8-963-935-97-90.

■ Мужчина за 70, одинокий. Желаю познакомиться с женщиной от 62 до 65 лет, ростом 165-175 см, независимой от детей и внуков, м/о, имеющей жилье, без в/п, не склонной к полноте, из Тулы (можно из Белева). Проживаю в Туле, обеспечен жильем и авто. Тел. 8-902-753-04-32.

■ Туляк 63/180/75, без проблем, всем обеспечен, разведен. Познакомлюсь с женщиной до 55 лет для длительных отношений. Тел. 8-953-951-62-80.

■ Мужчина 70/171/80, ведущий ЗОЖ, познакомится с женщиной не склонной к полноте. Тел. 8-950-924-39-82.

КОНЦЕРТЫ, СПЕКТАКЛИ

ЛЕДОВЫЙ ДВОРЕЦ
Тула, село Осиновая Гора, стр. 2-а.

24 декабря, 16.00 и 19.00 — шоу-сказка **«Золушка».** На льду Юлия Липницкая, Алена Косторная, Георгий Куница, Софья Самодурова, Дима Михайлов и др. Цена билетов 1300-4000 руб. 0+

30 декабря, 12.00 и 16.00 – ледовое шоу **«Бременские музыканты на льду».** Цена билетов 1100-2500 руб. Дети до трех лет бесплатно. 0+

3 января, 15.00 и 19.00 — новогоднее ледовое шоу **«Щелкунчик».** На льду Оксана Домнина и Максим Шабалин, Албена Денкова и Максим Ставиский. Цена билетов 1200-5000 руб. 0+

ГОРОДСКОЙ КОНЦЕРТНЫЙ ЗАЛ
Тула, улица Советская, 2.

7 декабря, 19.00 – **Павел Соколов,** экс-солист группы «На-На». Цена билетов 700-2000 руб. 6+

ТЕАТР ДРАМЫ
Тула, пр. Ленина, 34-а, тел. 31-11-69.

29 ноября, 6, 15 декабря, 18.30 – Л. Толстой. **«Отец Сергий».** 16+

30 ноября, 18.30 – Р. Мусаев, В. Найман. **«Визит императрицы».** 12+

1, 28 декабря, 18.30 – А. Коровкин. **«Номер с фруктами».** 18+

2 декабря, 18.30 – В. Найман. **«Объявляется убийство».** 16+

3 декабря, 12.00 – С. Аксаков. **«Аленький цветочек».** 6+

3 декабря, 18.30 – Д. У. Кристнер. **«Знолйные мамочки».** 16+

5 декабря, 18.30 – Р. Мусаев. **«Легасов: надо жить».** 12+

7 декабря, 18.30 – Н. Лесков. **«Леди Макбет Мценского уезда».** 16+

Цена билетов 200-1000 руб.

КАМЕРНЫЙ ДРАМТЕАТР
Тула, ул. Дзержинского, 8

1 декабря, 19.00, **24 декабря,** 18.30 – А. Пушкин. **«Пиковая дама».** 12+

2, 17 декабря, 18.30 – Ж. Сиблейрас. **«Ветер в тополях».** 16+

3 декабря, 18.30, **15 декабря,** 19.00 – В. Ерофеев. **«Москва – Петушки».** 18+

8 декабря, 19.00 – Ф. Достоевский. **«Белые ночи».** 12+

9, 23 декабря, 18.30 – У. Гибсон. **«Белые розы, розовые слоны...»** 16+

10 декабря, 18.30 – А. Островский. **«Ахов: не все коту Масленица».** 12+

16 декабря, 18.30, 29 декабря, 19.00 – Г. Маркес. **«Любовная отповедь».** 12+

22 декабря, 19.00 – **«Лев и Софья».** Эпизоды из жизни Льва и Софьи Толстых. 16+

Цена билетов 550-650 руб.

ТУЛЬСКИЙ ЗООЭКЗОТАРИУМ
Тула, ЦПКиО им. П. П. Белоусова, корп. 10, тел. (4872) 77-01-18.

9 и 10 декабря, 11.00 — интерактивное тематическое мероприятие «Черепахомания». Возможность стать участниками занятий, мастер-классов и экскурсий о черепахах. 6+

С 19 по 29 декабря — интерактивный новогодний спектакль для школьников 1-5 классов «Дело о пропавших подарках, или Следствие ведет Леший» (для групп 10-35 человек). 6+

ТУЛЬСКИЙ ТЕАТР ЮНОГО ЗРИТЕЛЯ
Тула, ул. Коминтерна, 2, тел. +7 (4872) 56-97-66.

29, 30 ноября, 11.00 — Б. Заходер. **«Винни-Пух».** 0+

3 декабря, 12.00, **5 декабря,** 11.00 — С. Маршак. **«Кошкин дом».** 0+

6, 7 декабря, 11.00 — С. Маршак. **«12 месяцев».** 6+

8 декабря, 11.00, **9 декабря,** 12.00 — Д. Лялин, Я. Прилепская. **«Щелкунчик и мышиный король».** 6+

20, 21, 22 декабря, 10.00, 14.00 — Г. Х. Андерсен. **«Снежная королева».** 0+

Цена билетов от 500 руб.

ТЕАТР «ЭРМИТАЖ»
Тула, пр. Ленина, 85, к. 1, тел.:. +7 (4872) 71-67-68, +7 (4872) 71-67-33.

2 декабря, 11.00 — спектакль **«Настя-растеряха».** Цена билетов от 150 руб. 6+

МУЛЬТИКУЛЬТУРНЫЙ ЦЕНТР «ДОМ ЧЕХОВА»
Тула, пр. Ленина, 56-а, тел. 71-67-68.

3, 10, 24 декабря, 11.00 — Музыкальная азбука для детей. Занятие проводят профессиональные музыканты и актёры театра «Эрмитаж». Цена билетов от 600 руб. 0+

3, 10, 17, 24 декабря, 12.00 — Творческая лаборатория для детей с родителями. На занятиях дети смогут составлять аппликации, рисовать пальчиками, лепить, работать с различными поделочными материалами. Цена билетов от 500 руб. 6+

17 декабря, 11.00 — концерт «Читаем сказку с музыкантами». Художественное чтение сказок актерами театра «Эрмитаж» под живую музыку. Цена билетов от 600 руб. 6+

Читайте online версию газеты на
MYSLO.RU/PRESSA

Прогноз погоды в Туле и области
с 30 ноября по 6 декабря

Четверг 30 ноября	около 0 °С	пасмурно, мокрый снег
	-4... -6 °С	пасмурно, небольшой снег

17-й лунный день. Луна в Раке.
День несёт радость общения.

Пятница 1 декабря	0... -2 °С	облачно
	-4... -6 °С	облачно

18-й лунный день. Луна в Раке.
Решайте вопросы с минимальной долей ответственности.

Суббота 2 декабря	-2... -4 °С	облачно
	-2... 0 °С	облачно

19-й лунный день. Луна в Льве.
Приведите время в одиночестве.

Воскресенье 3 декабря	-1... -3 °С	облачно
	-5... -8 °С	облачно

20-й лунный день. Луна в Льве.
Благоприятная пора для активной деятельности.

Понедельник 4 декабря	-1...-3 °С	пасмурно, небольшой снег
	-5... -7 °С	пасмурно, небольшой снег

21-й лунный день. Луна в Льве.
Любая деятельность сулит успех.

Вторник 5 декабря	-4... -6 °С	облачно, снег
	-8... -10 °С	облачно

22-й лунный день. Луна в Деве.
Запоминайте мысли этого дня – впоследствии их можно будет успешно реализовать.

Среда 6 декабря	-5... -7 °С	пасмурно, снег
	-10... -12 °С	пасмурно

23-й лунный день. Луна в Деве.
Мелкие финансовые операции не возбраняются.

Праздники и памятные даты

30 ноября. Всемирный день домашних животных. День защиты информации.
1 декабря. Всероссийский день хоккея.
2 декабря. День банковского работника России. День 2D-художников.
3 декабря. Международный день инвалидов. День юриста в России. День Неизвестного Солдата в России.
4 декабря. День заказа подарков и написания писем Деду Морозу.
5 декабря. День добровольца в России.
6 декабря. День образования подразделений по контролю за оборотом наркотиков системы МВД России.

В этот день родились

30 ноября. Вячеслав Михайлович Невинный (1934-2009), туляк, советский и российский актёр театра и кино, народный артист СССР и РСФСР.

Православный календарь

30 ноября. Святителя Григория чудотворца, епископа Нескесарийского.
1 декабря. Мученика Платона.
2 декабря. Святителя Филарета.
3 декабря. Предпразднество введения во храм Пресвятой Богородицы.
4 декабря. Введение во храм Пресвятой Владычицы нашей Богородицы и Приснодевы Марии.
5 декабря. Благоверного князя Михаила Тверского.
6 декабря. Благоверного великого князя Александра Невского, в схиме Алексия.

Именинники

30 ноября. Иван, Захар, Михаил, Геннадий.
1 декабря. Николай, Платон, Роман.
2 декабря. Александр, Валентин, Денис, Дмитрий.
3 декабря. Анатолий, Анна, Василий, Фекла.
4 декабря. Григорий, Нина, Прокл, Феоктист.
5 декабря. Пётр, Прасковья, Илья, Павел.
6 декабря. Алексей, Иван, Борис, Федор.

Гороскоп на неделю
с 4 по 10 декабря

ОВЕН (21.03-20.04)
Все принципиальные вопросы вам решить, скорее всего, не удастся, но все же стоит попробовать, а не сидеть сложа руки. В среду вероятно поступление важной информации. Есть вероятность того, что вам придется выступать публично. В воскресенье будут удачны поездки и путешествия.

ТЕЛЕЦ (21.04-21.05)
Вы почувствуете ветер перемен. Появится возможность повысить свой социальный статус. Во вторник не стоит принимать важное решение в одиночку. В четверг хорошо бы простить старые обиды и подумать о новых делах. В воскресенье неожиданный визит друзей может совершенно выбить вас из колеи.

БЛИЗНЕЦЫ (22.05-21.06)
Вы проведете неделю в комфортной, камерной обстановке с приятными для вас людьми. Ваши планы постепенно начинают реализовываться. Работа порадует вас солидной зарплатой и удобным графиком. Своей энергичностью и активностью вы сможете укрепить свои позиции. В личной жизни ожидайте приятные перемены.

РАК (22.06-22.07)
Постарайтесь быть мягче, чем обычно, особенно в отношениях с близкими людьми. Вторник – удачный день для начала новых проектов и решения медицинских проблем. В вашей жизни наступает новый этап, в работе от вас потребуется полная отдача. Зато вас ждет карьерный взлет. В пятницу мечта может воплотиться в жизнь.

ЛЕВ (23.07-23.08)
Старайтесь не забывать о своих обязанностях и не накапливать текущие дела. Будьте деликатны, не срывайте свое раздражение на близких. Нежелательно совать нос в чужие дела, лучше сначала разберитесь с собственными проблемами. В четверг удачно решатся карьерные вопросы. В пятницу будьте внимательны с деловыми бумагами и при оформлении договоров и сделок. Посвятите выходные пассивному отдыху.

ДЕВА (24.08-23.09)
Похоже, не так давно вы приняли важное решение, и оно уже оказывает благоприятное влияние на вашу жизнь. Понедельник обрадует вас деловой встречей или удачным собеседованием. Во вторник откажитесь от пустых разговоров и необязательных дел. В четверг бесполезно заниматься планированием. В пятницу и субботу стоит укротить свое упрямство, чтобы не провоцировать конфликтов в семье.

ВЕСЫ (24.09-23.10)
На работе существенных изменений пока не предвидится. Но несмотря на это, у вас может появиться реальный шанс подняться по карьерной лестнице. Вы можете успешно решить свои проблемы с жильем. В четверг лучше не принимать скоропалительных решений, касающихся личной жизни. Суббота порадует вас страстным свиданием.

СКОРПИОН (24.10-22.11)
Ваша неуемная энергия не позволит сидеть на месте. Наилучшим образом будет удаваться деятельность организаторская. Вас ждет успех и прибыль. Окружающие будут чаще замечать и по достоинству оценивать ваши способности. Ближе к выходным начнется интересный и многообещающий период, который порадует вас появлением новых друзей.

СТРЕЛЕЦ (23.11-21.12)
Стоит обратить внимание на знаки, которые вам посылает судьба. А вот предупреждает ли она вас об опасности или обращает внимание на удачное стечение обстоятельств, сможете разгадать только вы. В среду желательно воздержаться от резких высказываний. В пятницу окунитесь с головой в текущие дела, так вы избежите сплетен.

КОЗЕРОГ (22.12-20.01)
Пришло ваше время, пора вспомнить о себе любимом. Наступает благоприятный период на работе и в личной жизни. Однако постарайтесь оставаться реалистом и не переоценивать свои силы и возможности. В профессиональном плане вас ждет дополнительная нагрузка. Желательно, чтобы вы сейчас были подальше от начальства.

ВОДОЛЕЙ (21.01-19.02)
Неделя пройдет в трудах и заботах. В четверг наступит время, благоприятное для подведения некоторых итогов, подсчета и анализа. Постарайтесь к этому дню завершить дела, которые поддаются завершению. В свободное от работы время вам стоит заняться обустройством жилища, уберите все лишнее, обновите интерьер. В выходные ваше внимание займут дети и домашние животные.

РЫБЫ (20.02-20.03)
Вы окажетесь в центе событий и будете востребованы как душа компании и неординарная личность. Внезапно найдется решение волнующего вас вопроса или удачный выход из положения. Смело развивайте творческую и профессиональную деятельность, за результатами дело не станет. В воскресенье постарайтесь не погрязнуть в домашних хлопотах.

Лунный календарь красоты и здоровья

30 ноября. Пойдут на пользу умеренные физические нагрузки.

1-2 декабря. Отличное время для процедур по очищению и омоложению кожи.

3-4 декабря. Уделите время духовному развитию.

5-6 декабря. Благоприятный период для маникюра и педикюра.

Неблагоприятные дни: 4-6 декабря.

Играй со «Слободой»

и выиграй
Телевизор
LED iFFALCON
iFF50Q72
50″ (127 см) черный

Сегодня мы публикуем билет

Всего их будет 15. Вырезайте их все по контуру, складывайте в стопочку и ждите объявления играющего номера – одного из пятнадцати.

ФИО _____
Адрес _____
Возраст _____
Телефон _____

ПРИМЕЧАНИЕ. В соответствии с российским законодательством подоходный налог со стоимости выигрыша выплачивает победитель. Не является лотереей. Изображение приза может отличаться от вручаемого.

Подробная информация об организаторе, правилах проведения, количестве призов, сроках, месте и порядке их получения по тел. 57-07-07.

СЛОБОДА 16+
СЕМЕЙНАЯ ГАЗЕТА

на правах рекламы

Семейная газета «Слобода»
Учредитель и издатель ООО «СЛОБОДА»
ТЕЛЕФОН 57-07-07
› Генеральный директор – Т. В. Алексеева, доб. 203.
› Главный редактор – Л. Н. Тимофеева, доб. 234.
› Директор отдела рекламы – Д. С. Мартынова, доб. 265.
› Телефоны отдела рекламы – доб. 106, 107.
› Отдел социальных проблем – А. А. Воронина, доб. 811.
› Дежурная часть – С. С. Стариков, доб. 219, А. А. Жильцов, доб. 811.
› Частные объявления – Л. И. Судакова, доб. 235.
› Корректура – Л. И. Судакова, доб. 235, Е. А. Адова, доб. 234.
› Главный редактор Myslo.ru – Ю. А. Королева, доб. 811.
› Адрес для писем: 300026, Тула-26, а/я 1431.
› Адрес редакции и издателя: 300026, Тула, пр. Ленина, 116, e-mail: news@myslo.ru
Материалы в рубриках «Есть мнение» или с пометками «На правах рекламы», ® публикуются на коммерческой основе. За достоверность информации в рекламных материалах несет ответственность рекламодатель.
Реклама и объявления принимаются с 9.00 до 17.00, субб., воскр. – выходные дни.
Газета зарегистрирована Управлением Федеральной службы по надзору за соблюдением законодательства в сфере массовых коммуникаций и охраны культурного наследия по ЦФО (ПИ №ФС1-80224Т от 28.09.2006 г.).
Отпечатана в ЗАО «Прайм Принт Москва», адрес типографии: 141700, МО, г. Долгопрудный, Лихачевский пр., 5-в, тел. (495) 789-45-25.
Время подписания в печать, по графику – 14.00. Фактически – 14.00.
Рекомендуемая цена – 38 руб. 00 коп.
Дата выхода в свет 29 ноября 2023 г.
Перепечатка статей без согласия авторов и редакции запрещена. При использовании материалов электронными СМИ гиперссылка на портал Myslo.ru обязательна.
30 000 ЭКЗ.
Подписной индекс П2466 или 54307
онлайн-подписка podpiska.pochta.ru
16+
Заказ №3577

ПОНЕДЕЛЬНИК | 4 декабря

СЛОБОДА

Первый

05.00 «Доброе утро» (16+)
09.00 Новости (16+)
09.20 «АнтиФейк» (16+)
10.00 «Жить здорово!» (16+)
10.50 «Информационный канал» (16+)
12.00 Новости (16+)
12.15 «Информационный канал» (16+)
15.00 Новости (16+)
15.15 «Давай поженимся!» (16+)
16.05 «Мужское/Женское» (16+)
17.00 «Информационный канал» (16+)
18.00 Новости (16+)
18.30 «Информационный канал» (16+)
19.55 «Куклы наследника Тутти» (16+)
21.00 «Время» (16+)
22.00 **«Тест на беременность».** Т/с (16+)
23.00 «Большая игра» (16+)
00.00 «Подкаст.Лаб». «Пусть не говорят, пусть читают» (16+)
00.45 «Подкаст.Лаб». «Баден-Баден» (16+)
01.30 «Подкаст.Лаб». «Не лыком шиты» (16+)
02.15 «Подкаст.Лаб». «Легкие деньги» (16+)
03.00 Новости (16+)
03.05 «Подкаст.Лаб». «Произвольная программа» (16+)
03.55 «Подкаст.Лаб». «Мелодии моей жизни» (16+)

Россия

05.00 «Утро России» (16+)
09.00 «Вести». Местное время (16+)
09.30 «Утро России» (16+)
09.55 «О самом главном» (12+)
11.00 «Вести» (16+)
11.30 «60 минут» (12+)
14.00 «Вести» (16+)
14.30 «Вести». Местное время (16+)
14.55 «Наши» (12+)
16.00 «Вести» (16+)
16.30 «Малахов» (16+)
17.30 «60 минут» (12+)
20.00 «Вести» (16+)
21.05 «Вести». Местное время (16+)
21.20 **«Тайны следствия».** Т/с (16+)
23.30 «Вечер с Владимиром Соловьевым» (12+)
02.05 **«Склифосовский».** Т/с (12+)
04.05 **«Морозова».** Т/с (16+)

Матч ТВ

06.00 Спортивный век (12+)
06.30 Все о главном (12+)
07.00 Новости (16+)
07.05 Все на Матч! (12+)
09.55 Художественная гимнастика. Кубок России. Финал. Прямая трансляция из Екатеринбурга (16+)
12.40 Специальный репортаж (12+)
13.00 Новости (16+)
13.05 Есть тема! (12+)
14.25 Спортивный век (12+)
14.55 Новости (16+)
15.00 Футбол. Журнал Лиги чемпионов (6+)
15.30 Громко (12+)
16.30 **«Коби Брайант. Черная Мамба».** Д/ф (12+)
17.00 Новости (16+)
17.05 **«Коби Брайант. Черная Мамба».** Д/ф (12+)
18.05 Футбол. Мир. Российская Премьер-лига. Обзор тура (6+)
19.15 Футбол. Мир. Российская Премьер-лига. «Динамо» (Москва) – «Рубин» (Казань). Прямая трансляция (16+)
21.30 Новости (16+)
21.35 Все на Матч! (12+)
22.40 Футбол. Чемпионат Италии. «Торино» – «Аталанта». Прямая трансляция (16+)
00.45 Все на Матч! (12+)
01.25 Волейбол. Чемпионат России. Pari Суперлига. Женщины. «Динамо-Ак Барс» (Казань) – «Ленинградка» (Санкт-Петербург) (6+)
03.25 Что за спорт? (12+)
03.55 Новости (16+)
04.00 Баскетбол. Единая лига ВТБ. «ПАРМА» (Пермский край) – МБА (Москва) (6+)

НТВ

06.30 «Утро. Самое лучшее» (16+)
08.00 «Сегодня» (16+)
08.25 **«Пес».** Т/с (16+)
10.00 «Сегодня» (16+)
10.35 **«Пес».** Т/с (16+)
13.00 «Сегодня» (16+)
13.25 «Чрезвычайное происшествие» (16+)
14.00 «Место встречи» (16+)
16.00 «Сегодня» (16+)
16.45 «За гранью» (16+)
17.50 «ДНК» (16+)
19.00 «Сегодня» (16+)
20.00 **«Балабол».** Т/с (16+)
22.15 **«Лихач».** Т/с (16+)
23.35 «Сегодня» (16+)
00.00 **«Лихач».** Т/с (16+)
00.55 **«Золото Лагина».** Т/с (16+)
03.30 **«Свет и тень маяка».** Т/с (16+)
04.50 **«Улицы разбитых фонарей».** Т/с (16+)

Пятый канал

05.00, 09.00, 13.00, 17.00 «Известия» (16+)
05.25, 06.00, 06.45, 07.25 **«Напарники».** Т/с (16+)
08.10, 09.30, 09.40, 10.35, 11.35 **«Последний бой майора Пугачева».** Т/с (16+)
08.55 «Знание – сила» (16+)
12.30, 13.30, 14.05, 15.00, 16.00 **«Отпуск за период службы».** Х/ф (16+)
17.30, 18.20, 19.05, 19.55, 20.40 **«След».** Т/с (16+)
21.30, 22.20 **«Крепкие орешки 3».** Т/с (16+)
23.15 **«Крепкие орешки».** Т/с (16+)
00.00 «Известия. Итоговый выпуск» (16+)
00.30 **«Великолепная пятерка 6».** Т/с (16+)

Россия 24

06.30, 07.16, 08.00, 08.57, 09.45, 11.00, 12.00, 13.00, 14.00, 15.00, 18.00, 23.00, 00.00 Новости (16+)
06.34, 07.32, 08.50, 09.35, 12.26, 16.28 Погода 24 (16+)
07.51 День в истории (16+)
10.38 5 студия (16+)
11.10 Москва (16+)
12.38, 14.39, 16.40 Интервью (16+)
13.39 В центре Азии с Робертом Францевым (16+)
15.44, 23.42 Стоп Фейк (16+)
16.00, 17.00, 19.00 Факты (16+)
18.35, 21.32 Вести (16+)
20.02, 22.00, 22.35 Вести с Алексеем Казаковым (16+)
22.23 Научпоп (16+)
00.30 Футбол России (16+)

Культура

06.30 **«Даты, определившие ход истории».** Д/с (16+)
07.05 Невский ковчег (16+)
07.35 Черные дыры (16+)
08.15 «Почерк эпохи» с К. Кяро (16+)
08.45 **«Премьера в Сосновке».** Х/ф (16+)
10.00, 12.30, 17.00, 19.30 Новости культуры (16+)
10.15 «Наблюдатель» (16+)
11.10 **«Композитор Серафим Туликов».** Д/ф (16+)
12.10 **«Макар».** Д/ф (16+)
12.45 Новости (16+)
13.00 Жизнь замечательных идей (16+)
13.30 **«Престольный праздник. Введение во храм Пресвятой Богородицы».** Д/ф (16+)
14.15, 14.35, 14.55, 23.55 **«Порус».** Т/с (16+)
15.15 **«Иван Яковлев. Завещание учителя».** Д/ф (16+)
15.55 «Агора» (16+)
17.15 П. Чайковский (16+)
18.10 «Рассказы из русской истории» (16+)
19.45 Главная роль (16+)
20.05 «Правила жизни» (16+)
20.30 «Спокойной ночи, малыши!» (6+)
20.45 **«Сулер».** Д/ф (16+)
21.30 «Сати. Нескучная классика...» с В. Задерацким и А. Гиндиным (16+)
22.10 **«Вот такие истории».** Д/ф (16+)
23.15 **«Тайные дворцы Эрмитажа».** Д/ф (16+)

Карусель

07.00 «С добрым утром, малыши!» (6+)
07.35, **12.30 «Петроникс».** М/с (6+)
08.05 **«Морики Дорики».** М/с (6+)
08.15 **«Зебра в клеточку. Яркие дни».** М/с (6+)
08.50 **«Три кота».** М/с (6+)
10.15 **«Суперкрылья. Мировые защитники».** М/с (6+)
10.45 «Что в тарелке?» (6+)
11.00 **«Простоквашино».** М/с (6+)
12.45 **«Инфинити Надо».** М/с (6+)
13.00 **«Дикие скричеры!».** М/с (6+)
13.25 **«Диностер».** М/с (6+)
14.00 «Навигатор. Новости» (6+)
14.10 **«Гудзонианс. Магическая сила!»** М/ф (6+)
14.30 **«Умка».** М/с (6+)
15.00 Час «Союзмультфильма» (6+)
16.00 **«БФФ – Лучшие друзья навсегда!».** М/с (6+)
16.15 **«Клуб Винкс».** М/с (6+)
17.05 **«Смешарики. Новые приключения».** М/с (6+)
18.10 **«Край Бебис. Волшебные слезки».** М/с (6+)
18.25 **«Цветняшки!».** М/с (6+)
18.45 **«Ми-Ми-Мишки».** М/с (6+)
20.00 **«Чик-Чирикино».** М/с (6+)
20.30 «Спокойной ночи, малыши!» (6+)
20.45 **«Оранжевая корова».** М/с (6+)
22.00 **«Тобот. Детективы Галактики».** М/с (6+)
22.25 **«Герои Гуджитсу».** М/с (6+)
22.40 **«Мотофайтеры».** М/с (6+)
23.10 **«Флип Чейнджер».** М/с (6+)
23.25 **«Фиксики».** М/с (6+)

Общественное телевидение России

06.00 Информационно-развлекательная программа. «Фонари. Утро» (12+)
07.00, 07.30, 08.00, 08.30 «Только новости» (12+)
07.05, 07.35, 08.05, 08.35 Информационно-развлекательная программа. «Утро» (12+)
09.00, 09.30, 10.00, 13.00, 14.00, 15.00 Новости (16+)
09.05, 09.35, 12.30, 13.10, 14.05 ОТРажение (16+)
10.10 «Родительское собрание» (16+)
10.55 «Коллеги» (12+)
11.35 «Песня остается с человеком» (12+)
11.45 «За дело! Поговорим» (12+)
15.10 **«Бархатный сезон».** Х/ф (12+)
16.45 «Новости Совета Федерации» (12+)
17.00 Информационно-развлекательная программа. «Фонари» (12+)
20.00 «Календарь» (12+)
20.30 **«Ланцет».** Т/с (16+)
22.15 **«Анкор, еще анкор!»** Х/ф (16+)
23.55 «Очень личное с Виктором Лошаком». Елена Качура (12+)

ТВ Центр

06.00 «Настроение» (12+)
08.10, 04.15 Д/с (16+)
08.45 **«Слепой метод».** Х/ф (16+)
10.45, 00.30 «Петровка, 38» (16+)
10.55 «Городское собрание» (12+)
11.30, 14.30, 17.50, 22.00, 00.00 «События» (16+)
11.50 **«Я знаю твои секреты. Мертвые души».** Х/ф (16+)
13.40, 05.20 «Мой герой» (12+)
14.55 «Город новостей» (16+)
15.10 **«48 часов».** Т/с (16+)
16.55 «Прощание» (16+)
18.10, 02.45 **«Пианистка».** Х/ф (16+)
22.35 Спецрепортаж (16+)
23.05 «Знак качества» (16+)
00.45 **«Неизвестный Берия».** Д/ф (16+)
01.25 **«Ворошилов против Тухачевского. Маршал на заклание».** Д/ф (16+)
02.05 **«Троцкий против Сталина».** Д/ф (16+)
04.40 **«Виктор Павлов. Голубиная душа».** Д/ф (16+)

Рен ТВ

06.00 С бодрым утром! (16+)
08.30, 12.30, 16.30, 19.30, 23.00 Новости (16+)
09.00 Военная тайна (16+)
11.00 Как устроен мир с Т. Баженовым (16+)
12.00, 16.00, 19.00 «Информационная программа 112» (16+)
13.00 Загадки человечества (16+)
14.00 Невероятно интересные истории (16+)
15.00 Засекреченные списки (16+)
17.00, 04.20 Тайны Чапман (16+)
18.00, 03.35, 05.00 Самые шокирующие гипотезы (16+)
20.00 **«Викинги».** Х/ф (16+)
21.55 Водить по-русски (16+)
23.30 Документальный спецпроект (16+)
00.30 **«Волк с Уолл-Стрит».** Х/ф (16+)

Спас

06.00, 08.00 «Утро на Спасе» (16+)
10.00 Божественная литургия. Прямая трансляция (16+)
12.30 «Двенадцать» (16+)
13.05, 13.30 «Монастырская кухня» (16+)
14.00 **«Казаки-разбойники».** Х/ф (16+)
15.20 **«Свадебная ночь».** Х/ф (16+)
16.40 **«Пограничный пес Алый».** Х/ф (16+)
18.00 «Вечер на Спасе» (16+)
20.00, 00.50 «Прямая линия. Ответ священника» (12+)
20.35 «Лето Господне». Введение во храм Богородицы (6+)
22.00, 22.30 «Поле битвы» (16+)
23.05 «Прямая линия жизни» (16+)
00.05 «День Патриарха» (16+)
00.20 «Идущие к... Послесловие» (16+)
01.40 «Святыни России» (6+)

СТС Тула

06.00 «Ералаш» (16+)
06.55 М/ф (6+)
07.25 **«Простоквашино».** М/с (0+)
07.40 **«Ну, погоди! Каникулы».** М/с (6+)
08.00 100 мест, где поесть (16+)
09.00 «Уральские Пельмени» (16+)
10.25 **«Срочно выйду замуж».** Х/ф (16+) (Россия, 2015 г.) Женя – редактор-трудоголик, Стас – светский фотограф. Она амбициозна, а у него по жизни – ни задачи, ни проблемы. Женя хочет и может стать главным редактором журнала, но для этого у нее срочно должен появиться супруг! Условие акционеров издания – семейная аудитория нуждается в семейном руководителе.
12.40 **«Мой папа – вождь».** Х/ф (6+)
14.40, 19.00, 19.30 **«Мафия – дело семейное».** Т/с (16+)
20.00 Суперниндзя (16+)
22.00 Полный блэкаут (16+)
23.15 Полный блэкаут. На светлой стороне (16+)
00.05 Кино в деталях (18+)
01.10 **«Селфи».** Х/ф (16+)
03.05 **«Братья».** Т/с (16+)
05.10 6 кадров (16+)

Домашний

06.30 «По делам несовершеннолетних» (16+)
07.30 «Давай разведемся!» (16+)
08.30 «Тест на отцовство» (16+)
10.40 **«Понять. Простить».** Д/ф (16+)
11.45 **«Порча».** Д/ф (16+)
12.55 **«Знахарка».** Д/ф (16+)
13.30 **«Верну любимого».** Д/ф (16+)
14.05 **«Голоса ушедших душ».** Д/ф (16+)
14.40 **«Далекая и близкая».** Х/ф (16+)
19.00 **«Между светом и тенью».** Х/ф (16+)
23.20 **«Понять. Простить».** Д/ф (16+)
00.30 **«Порча».** Д/ф (16+)
01.25 **«Знахарка».** Д/ф (16+)
01.50 **«Верну любимого».** Д/ф (16+)
02.20 **«Голоса ушедших душ».** Д/ф (16+)
02.45 «Тест на отцовство» (16+)
04.25 «Давай разведемся!» (16+)
05.15 «6 кадров» (16+)
05.30 «По делам несовершеннолетних» (16+)

ТВ-3

06.00, 09.15 «Утренние гадания» (16+)
06.15 М/ф (6+)
08.00 «Хорошие Новости с Василисой Володиной» (16+)
08.15, 17.15 **«Слепая».** Т/с (16+)
09.30, 15.30 **«Гадалка».** Т/с (16+)
11.15 **«Знаки судьбы».** Т/с (16+)
12.20 «Гороскоп от Василисы Володиной» (16+)
12.25 «Мистические истории» (16+)
13.30, 14.00 «Охотники за привидениями» (16+)
14.30 «Кадони шоу» (16+)
19.30 **«Швабра».** Т/с (16+)
20.30 **«Лесник».** Т/с (16+)
23.30 «Вы поете великолепно» (16+)
01.00 **«Куклы колдуна».** Т/с (16+)

Звезда

05.35 **«Черные береты».** Х/ф (16+)
07.00 «Сегодня утром» (12+)
09.00, 13.00, 17.00, 19.00 Новости дня (16+)
09.15, 21.00 «Открытый эфир» (16+)
11.00 **«Приключения Шерлока Холмса и доктора Ватсона. Знакомство».** Т/с (12+)
12.25, 13.25, 15.05, 03.35 **«Военная разведка. Северный фронт. Первое задание».** Т/с (16+)
15.00 Военные новости (16+)
15.20, 17.15, 05.10 **«Военная разведка. Северный фронт. Белый лис».** Т/с (16+)
18.00 **«Лучшие самолеты Сухого. Су-27».** Д/с (16+)
19.55 «По горячим следам» (16+)
20.10 «Ищу своих» (12+)
22.45 «Между тем» (12+)
23.15 **«В трудный час».** Х/ф (12+)
01.10 **«Счастье ты мое».** Т/с (16+)
02.40 **«Фундаментальная разведка. Леонид Квасников».** Д/ф (12+)

Мир

05.00 **«Белый Клык».** Х/ф (16+)
05.45 М/ф (6+)
06.30, 00.05 «Наше кино. История большой любви» (16+)
06.55, 10.20 **«Меч 2».** Т/с (16+)
10.00, 13.00, 16.00, 18.30, 02.15 Новости (16+)
10.10 «Белорусский стандарт» (12+)
13.15 «Дела судебные. Деньги верните!» (16+)
14.10, 16.15 «Дела судебные. Битва за будущее» (16+)
15.05 «Дела судебные. Новые истории» (16+)
17.35 «Мировое соглашение» (16+)
18.50 «Игра в кино» (16+)
22.20 **«Старик Хоттабыч».** Х/ф (16+)
00.55 **«Девушка с характером».** Х/ф (16+)
02.30 «(Не)Фантастика» (12+)
02.45 **«Школа выживания от одинокой женщины с тремя детьми в условиях кризиса».** Т/с (12+)

ТНТ Тула

07.00 Однажды в России. Спецдайджесты. 2023 г. (16+)
07.50 Вызов (16+)
09.00 Новые звезды в Африке (16+)
11.30, 12.00, 12.30, 13.00, 13.35, 14.00, 14.30, 15.00, 15.30, 16.00, 16.30, 17.00, 17.30, 18.00 **«СашаТаня».** Т/с (16+)
18.30, 19.00, 19.30, 20.00, 20.30 **«Полярный».** Т/с (16+)
21.00, 21.30 **«Кибердеревня».** Т/с (12+)
22.00 Однажды в России (16+)
23.00 Комеди Клаб (16+)
00.00 Такое кино! (16+)
00.30 Лига городов (16+)
01.55, 02.45 Импровизация. Команды (16+)
03.35, 04.20 Студия «Союз» (16+)
05.10, 05.55, 06.45 Импровизация (16+)

Тульский

06.00, 04.00 «Фонари. Утро» (12+)
07.00, 07.30, 08.00, 08.30, 09.00, 12.00, 13.00, 14.00, 15.00, 16.00, 19.30, 21.00, 22.30, 02.30 «Только новости» (12+)
07.05, 07.35, 08.05, 08.35, 09.10 «Утро» (12+)
11.00, 12.10, 17.00, 23.30 «Фонари» (12+)
11.30, 23.00, 03.00 «Особое мнение» (12+)
13.05 Мультмир (6+)
13.30 «Книга жалоб» (12+)
14.05, 15.10, 16.05 **«Пятая стража».** Т/с (16+)
20.00, 21.30 **«Жизнь и приключения Мишки Япончика».** Т/с (16+)
01.00 «Тула. Live» (0+)
03.25 «Экскурсия. Художественный музей. Жанры живописи» (12+)

Телепрограмма предоставлена ЗАО «Сервис ТВ» и телеканалами. В программе возможны изменения по не зависящим от редакции причинам.

ВТОРНИК | 5 декабря

Первый

05.00 «Доброе утро» (16+)
09.00 Новости (16+)
09.20 «АнтиФейк» (16+)
10.00 «Жить здорово!» (16+)
10.50 «Информационный канал» (16+)
12.00 Новости (16+)
12.15 «Информационный канал» (16+)
15.00 Новости (16+)
15.15 «Давай поженимся!» (16+)
16.05 «Мужское/Женское» (16+)
17.00 «Информационный канал» (16+)
18.00 Новости (16+)
18.30 «Информационный канал» (16+)
19.55 «Куклы наследника Тутти» (16+)
21.00 «Время» (16+)
22.00 **«Тест на беременность».** Т/с (16+)
23.00 «Большая игра» (16+)
00.00 «Подкаст.Лаб». «Легкие деньги» (16+)
00.45 «Подкаст.Лаб». «Драгоценные истории» (16+)
01.30 «Подкаст.Лаб». «Сядь нормально» (16+)
02.15 «Подкаст.Лаб». «Собрались с мыслями» (16+)
03.00 Новости (16+)
03.05 «Подкаст.Лаб». «Кот Шредингера» (16+)
03.55 «Подкаст.Лаб». «Космические истории» (16+)

Россия

05.00 «Утро России» (16+)
09.00 «Вести». Местное время (16+)
09.30 «Утро России» (16+)
09.55 «О самом главном» (12+)
11.00 «Вести» (16+)
11.30 «60 минут» (12+)
14.00 «Вести» (16+)
14.30 «Вести». Местное время (16+)
14.55 «Наши» (12+)
16.00 «Вести» (16+)
16.30 «Малахов» (16+)
17.30 «60 минут» (12+)
20.00 «Вести» (16+)
21.05 «Вести». Местное время (16+)
21.20 **«Тайны следствия».** Т/с (16+)
23.30 «Вечер с Владимиром Соловьевым» (12+)
02.05 **«Склифосовский».** Т/с (12+)
04.05 **«Морозова».** Т/с (16+)

Матч ТВ

06.00 Спортивный век (12+)
06.30 Наши иностранцы (12+)
07.00 Новости (16+)
07.05 Все на Матч! (12+)
10.00 Новости (16+)
10.05 Специальный репортаж (12+)
10.25 Игра миллионов (12+)
11.25 Смешанные единоборства. UFC. Бензил Дариуш против Армана Царукяна. Трансляция из США (16+)
12.40 Специальный репортаж (12+)
13.00 Новости (16+)
13.05 Есть тема! (12+)
14.25 Спортивный век (12+)
14.55 Новости (16+)
15.00 География спорта. Уфа (12+)
15.30 Все на Матч! (12+)
16.25 **«Тони Кроос».** Д/ф (12+)
17.00 Новости (16+)
17.05 **«Тони Кроос».** Д/ф (12+)
19.00 Хоккей. Фонбет Чемпионат КХЛ. «Спартак» (Москва) – «Динамо» (Москва). Прямая трансляция (16+)
21.45 Все на Матч! (12+)
22.30 Дартс. Профессиональная лига. PARI Про Тур 8. Прямая трансляция из Москвы (16+)
00.30 Все на Матч! (12+)
01.25 Волейбол. Чемпионат России. Pari Суперлига. Женщины. «Динамо» (Москва) – «Минчанка» (Беларусь) (6+)
03.25 Что за спорт? (12+)
03.55 Новости (16+)
04.00 Дзюдо. Континентальная лига. Финал. Трансляция из Москвы (12+)
05.00 Художественная гимнастика. Кубок России. Финал. Трансляция из Екатеринбурга (6+)

НТВ

06.30 «Утро. Самое лучшее» (16+)
08.00 «Сегодня» (16+)
08.25 **«Пес».** Т/с (16+)
10.00 «Сегодня» (16+)
10.35 **«Пес».** Т/с (16+)
13.00 «Сегодня» (16+)
13.25 «Чрезвычайное происшествие» (16+)
14.00 «Место встречи» (16+)
16.00 «Сегодня» (16+)
16.45 «За гранью» (16+)
17.50 «ДНК» (16+)
19.00 «Сегодня» (16+)
20.00 **«Балабол».** Т/с (16+)
22.15 **«Лихач».** Т/с (16+)
23.35 «Сегодня» (16+)
00.00 **«Лихач».** Т/с (16+)
00.55 **«Золото Лагина».** Т/с (16+)
03.30 **«Свет и тень маяка».** Т/с (16+)
04.50 **«Улицы разбитых фонарей».** Т/с (16+)

Пятый канал

06.35 **«Один».** Т/с (16+)
07.25, 09.30, 09.35, 10.30, 11.25 **«Привет от Катюши».** Т/с (16+)
08.20 «Страна советов» (16+)
08.55 «Знание – сила» (16+)
09.00, 13.00, 17.00 «Известия» (16+)
12.20, 13.30, 13.55, 14.55, 16.00 **«Практикант».** Х/ф (16+)
17.30, 18.20, 19.15, 20.05, 20.40 **«След».** Т/с (16+)
21.30, 22.20 **«Крепкие орешки 3».** Т/с (16+)
23.15 **«Крепкие орешки».** Т/с (16+)
00.00 «Известия. Итоговый выпуск» (16+)
00.30 **«Великолепная пятерка 6».** Т/с (16+)

Россия 24

06.30, 07.18, 08.00, 08.57, 09.45, 11.00, 13.00, 14.00, 18.10, 23.00 Новости (16+)
06.34, 07.32, 08.50, 09.35, 12.28, 16.21 Погода 24 (16+)
07.45, 12.52, 00.49 Инструкция (16+)
07.52 День в истории (16+)
08.32, 12.40, 18.35, 21.32 Вести (16+)
10.38 5 студия (16+)
13.39, 15.40 Интервью (16+)
16.00, 16.33, 19.00 Факты (16+)
20.02, 22.00, 22.35 Вести с Алексеем Казаковым (16+)
22.23 Научпоп (16+)

Культура

06.30 **«Даты, определившие ход истории».** Д/с (16+)
07.05, 16.10 **«Математика и подъем цивилизации».** Д/ф (16+)
08.05, 19.00 «Почерк эпохи» с К. Кяро (16+)
08.35 «Жизнь и судьба» (16+)
08.55, 22.10 **«Вот такие истории».** Д/ф (16+)
10.00, 12.30, 17.00, 19.30 Новости культуры (16+)
10.15 «Наблюдатель» (16+)
11.10 XX век (16+)
12.00 **«Белоруссия. Коссовский замок».** Д/ф (16+)
12.45 Новости (16+)
13.00 Жизнь замечательных идей (16+)
13.30, 23.15 **«Тайные дворцы Эрмитажа».** Д/ф (16+)
14.15, 14.35, 14.55, 23.55 **«Порус».** Т/с (16+)
15.15 **«Портрет на фоне времени».** Д/ф (16+)
17.15 **«Настоящее-прошедшее. Поиски и находки».** Д/с (16+)
17.45 Концерт «Ромео и Джульетта» (16+)
19.45 Главная роль (16+)
20.00 Торжественное открытие XXIV Международного телевизионного конкурса юных музыкантов «Щелкунчик» (16+)

Карусель

07.00 «С добрым утром, малыши!» (6+)
07.35, 12.30 **«Петроникс».** М/с (6+)
08.05 **«Морики Дорики».** М/с (6+)
08.15 **«Бодо Бородо. БОкварь».** М/с (6+)
10.15 **«Суперкрылья. Мировые защитники».** М/с (6+)
10.45 «Что в тарелке?» (6+)
11.00 **«Простоквашино».** М/с (6+)
12.45 **«Инфинити Надо».** М/с (6+)
13.00 **«Дикие скричеры!».** М/с (6+)
13.25 **«Диностер».** М/с (6+)
14.00 «Навигатор. Новости» (6+)
14.10 **«Лекс и Плу. Космические таксисты».** М/с (6+)
15.00 Час «Союзмультфильма» (6+)
16.00 **«БФФ – Лучшие друзья навсегда!».** М/с (6+)
16.15 **«Клуб Винкс».** М/с (6+)
17.05 **«Смешарики. Новые приключения».** М/с (6+)
18.10 **«Край Бебис. Волшебные слезки».** М/с (6+)
18.25 **«Цветняшки!».** М/с (6+)
18.45 **«Ми-Ми-Мишки».** М/с (6+)
20.00 **«Чик-Чирикино».** М/с (6+)
20.30 «Спокойной ночи, малыши!» (6+)
20.45 **«Оранжевая корова».** М/с (6+)
22.00 **«Тобот. Детективы Галактики».** М/с (6+)
22.25 **«Герои Гуджитсу».** М/с (6+)
22.40 **«Мотофайтеры».** М/с (6+)
23.10 **«Флип Чейнджер».** М/с (6+)
23.25 **«Фиксики».** М/с (6+)

Общественное телевидение России

06.00 Информационно-развлекательная программа. «Фонари. Утро» (12+)
07.00, 07.30, 08.00, 08.30 «Только новости» (12+)
07.05, 07.35, 08.05, 08.35 Информационно-развлекательная программа. «Утро» (12+)
09.00, 09.30, 10.00, 13.00, 14.00, 15.00 Новости (16+)
09.05, 09.35, 12.30, 13.10, 14.05 ОТРажение (16+)
10.10, 20.30 **«Ланцет».** Т/с (16+)
12.00 «Вспомнить все» (12+)
15.10 **«Анкор, еще анкор!»** Х/ф (16+)
16.45 **«Лиса и заяц».** М/ф (12+)
17.00 Информационно-развлекательная программа. «Фонари» (12+)
20.00 «Календарь» (12+)
22.15 **«Космос как предчувствие».** Х/ф (16+)
23.45 «Моя история». Екатерина Мечетина (12+)

ТВ Центр

06.00 «Настроение» (12+)
08.10 «Доктор И» (16+)
08.40 **«Слепой метод».** Х/ф (16+)
10.40, 04.40 **«Актерские драмы. Нет жизни без тебя».** Д/ф (16+)
11.30, 14.30, 17.50, 22.00, 00.00 «События» (16+)
11.50 **«Я знаю твои секреты. Мертвые души».** Х/ф (16+)
13.40, 05.20 «Мой герой» (12+)
14.55 «Город новостей» (16+)
15.10 **«48 часов».** Т/с (16+)
16.55 «Прощание» (16+)
18.10 **«Пианистка 2».** Х/ф (16+)
22.35 «Закон и порядок» (16+)
23.05 **«Татьяна Бестаева. Разлучница».** Д/ф (16+)
00.30 «Петровка, 38» (16+)
00.45 **«Московская паутина. Взорвать фюрера».** Д/ф (16+)
01.25 **«90-е. Время «Мордоделов».** Д/ф (16+)
02.05 **«Сталин против Троцкого».** Д/ф (16+)
02.45 **«Пианистка».** Х/ф (16+)
04.15 Д/с (16+)

Рен ТВ

06.00 С бодрым утром! (16+)
08.30, 12.30, 16.30, 19.30, 23.00 Новости (16+)
09.00 Военная тайна (16+)
10.00 Совбез (16+)
11.00 Как устроен мир с Т. Баженовым (16+)
12.00, 16.00, 19.00 «Информационная программа 112» (16+)
13.00 Загадки человечества (16+)
14.00 Невероятно интересные истории (16+)
15.00 Засекреченные списки (16+)
17.00, 03.10 Тайны Чапман (16+)
18.00, 02.25, 05.00 Самые шокирующие гипотезы (16+)
20.00 **«Эквилибриум».** Х/ф (16+)
22.00 Водить по-русски (16+)
23.30 Знаете ли вы, что? (16+)
00.30 **«Хранитель тайн».** Х/ф (16+)

Спас

06.25 М/ф (6+)
07.00, 09.00 «Утро на Спасе» (16+)
11.00 **«Сила».** Д/ф (16+)
12.05, 20.00, 00.50 «Прямая линия. Ответ священника» (12+)
13.05, 13.30 «Монастырская кухня» (16+)
14.00 «Знак равенства» (16+)
14.15 **«Матрос Чижик».** Х/ф (16+)
16.05 **«Глубокое течение».** Х/ф (16+)
18.00 «Вечер на Спасе» (16+)
21.00 **«Ледовое побоище. Рождение России».** Д/ф (16+)
22.00, 22.30 «Поле битвы» (16+)
23.05 «Служба спасения семьи» (16+)
00.05 «День Патриарха» (16+)
00.20 «Профессор Осипов» (16+)
01.40 «Святыни России» (6+)

СТС Тула

06.00 «Ералаш» (16+)
06.55 М/ф (6+)
07.25 **«Простоквашино».** М/с (0+)
07.40 **«Ну, погоди! Каникулы».** М/с (6+)
08.00, 18.30, 19.00, 19.30 **«Мафия – дело семейное».** Т/с (16+)
09.00 «Уральские Пельмени». Смехbook (16+)
10.35 Супериндзя (16+)
13.45 **«30 безумных желаний».** Х/ф (16+)
15.45 **«Человек-паук. Возвращение домой».** Х/ф (16+) (США, 2017 г.) После исторической встречи с командой Мстителей Питер Паркер возвращается домой, стараясь зажить обычной жизнью под опекой своей тети Мэй. Но теперь за Питером приглядывает еще кое-что. Тони Старк видел Человека-Паука в деле и должен стать его наставником. Когда новый злодей Стервятник угрожает уничтожить все, что дорого Питеру, приходит время доказать всем, что такое настоящий супергерой.
20.00 **«Ударная волна».** Х/ф (16+)
22.20 **«Ударная волна. Битва за Гонконг».** Х/ф (16+)
00.55 **«Вальгалла. Рагнарек».** Х/ф (12+)
02.45 **«Вы все меня бесите».** Т/с (16+)
05.00 6 кадров (16+)

Домашний

06.30 «По делам несовершеннолетних» (16+)
07.15 «Давай разведемся!» (16+)
08.15 «Тест на отцовство» (16+)
10.25 **«Понять. Простить».** Д/ф (16+)
11.30 **«Порча».** Д/ф (16+)
12.35 **«Знахарка».** Д/ф (16+)
13.10 **«Верну любимого».** Д/ф (16+)
13.45 **«Голоса ушедших душ».** Д/ф (16+)
14.20 «Твой Домашний доктор» (16+)
14.35 **«Грымза».** Х/ф (16+)
19.00 **«Несколько дней из жизни доктора Калистратовой».** Х/ф (16+)
23.20 **«Понять. Простить».** Д/ф (16+)
00.30 **«Порча».** Д/ф (16+)
01.25 **«Знахарка».** Д/ф (16+)
01.50 **«Верну любимого».** Д/ф (16+)
02.20 **«Голоса ушедших душ».** Д/ф (16+)
02.45 «Тест на отцовство» (16+)
04.25 «Давай разведемся!» (16+)
05.15 «6 кадров» (16+)
05.45 «По делам несовершеннолетних» (16+)

ТВ-3

06.00, 09.15 «Утренние гадания» (16+)
06.15 М/ф (6+)
08.15, 17.15 **«Слепая».** Т/с (16+)
09.30, 15.30 **«Гадалка».** Т/с (16+)
11.15 **«Знаки судьбы».** Т/с (16+)
12.20 «Гороскоп от Василисы Володиной» (16+)
12.25 «Мистические истории» (16+)
13.30, 14.00 «Охотники за привидениями» (16+)
14.30 «Кадони шоу» (16+)
19.30 **«Швабра».** Т/с (16+)
20.30 **«Лесник».** Т/с (16+)
23.30 **«Бывшая».** Х/ф (18+)
01.15 «О здоровье. Понарошку и всерьез» (16+)

Звезда

07.00 «Сегодня утром» (12+)
09.00, 13.00, 17.00, 19.00 Новости дня (16+)
09.15, 21.00 «Открытый эфир» (16+)
11.00 **«Приключения Шерлока Холмса и доктора Ватсона. Кровавая надпись».** Т/с (12+)
12.25, 13.25, 15.05, 03.35 **«Военная разведка. Северный фронт. Ледяной капкан».** Т/с (16+)
15.00 Военные новости (16+)
15.25, 17.15, 05.15 **«Военная разведка. Северный фронт. Таинственный остров».** Т/с (16+)
18.00 **«Лучшие самолеты Сухого. Су-34».** Д/с (16+)
19.55 «По горячим следам» (16+)
20.10 «Улика из прошлого» (16+)
22.45 «Между тем» (12+)
23.15 **«Приключения Шерлока Холмса и доктора Ватсона. Знакомство».** Т/с (12+)
00.40 **«Счастье ты мое».** Т/с (16+)
02.55 **«Битва за Севастополь».** Д/с (16+)

Мир

05.00, 02.45 **«Школа выживания от одинокой женщины с тремя детьми в условиях кризиса».** Т/с (12+)
05.50, 00.35 «Наше кино. История большой любви» (16+)
06.15, 10.10 **«Меч 2».** Т/с (16+)
10.00, 13.00, 16.00, 18.30, 02.20 Новости (16+)
13.15 «Дела судебные. Деньги верните!» (16+)
14.10, 16.15 «Дела судебные. Битва за будущее» (16+)
15.05 «Дела судебные. Новые истории» (16+)
17.35 «Мировое соглашение» (16+)
18.50 «Игра в кино» (16+)
22.20 **«Аты-баты, шли солдаты...».** Х/ф (16+)
00.05 **«Панфиловцы. Москва за нами».** Д/ф (16+)
01.00 **«Близнецы».** Х/ф (16+)
02.35 «(Не)Фантастика» (12+)

ТНТ Тула

07.00, 08.00 Однажды в России. Спецдайджесты. 2023 г. (16+)
09.00 Салон (16+)
09.30, 10.00, 10.30, 11.00, 11.30, 12.00, 12.30, 13.00, 13.30, 14.00, 14.30, 15.00, 15.30, 16.00, 16.30, 17.00, 17.30, 18.00 **«Саша-Таня».** Т/с (16+)
18.30, 19.00, 19.30, 20.00, 20.30 **«Полярный».** Т/с (16+)
21.00, 21.30, 22.00 **«Кибер-деревня».** Т/с (12+)
22.30 Однажды в России (16+)
23.30 **«Непосредственно Каха».** Х/ф (16+)
01.40, 02.30 Импровизация. Команды (16+)
03.15, 04.00 Студия «Союз» (16+)
04.50, 05.35, 06.20 Импровизация (16+)

Тульский

06.00, 04.00 «Фонари. Утро» (12+)
07.00, 07.30, 08.00, 08.30, 09.00, 12.00, 13.00, 14.00, 15.00, 16.00, 19.30, 21.00, 22.30, 02.30 «Только новости» (12+)
07.05, 07.35, 08.05, 08.35, 09.10 «Утро» (12+)
11.00, 12.10, 17.00, 23.30 «Фонари» (12+)
11.30, 23.00, 03.00 «Особое мнение» (12+)
13.05 Мультмир (6+)
14.05, 15.10, 16.05 **«Пятая стража».** Т/с (16+)
20.00, 21.30 **«Жизнь и приключения Мишки Япончика».** Т/с (16+)
01.00, 03.25 «Тула. Live» (0+)

Телепрограмма предоставлена ЗАО «Сервис ТВ» и телеканалами. В программе возможны изменения по не зависящим от редакции причинам.

СРЕДА | 6 декабря

Первый

05.00 «Доброе утро» (16+)
09.00 Новости (16+)
09.20 «АнтиФейк» (16+)
10.00 «Жить здорово!» (16+)
10.50 «Информационный канал» (16+)
12.00 Новости (16+)
12.15 «Информационный канал» (16+)
15.00 Новости (16+)
15.15 «Давай поженимся!» (16+)
16.05 «Мужское/Женское» (16+)
17.00 «Информационный канал» (16+)
18.00 Новости (16+)
18.30 «Информационный канал» (16+)
19.55 «Куклы наследника Тутти» (16+)
21.00 «Время» (16+)
22.00 **«Тест на беременность».** Т/с (16+)
23.00 «Большая игра» (16+)
00.00 «Подкаст.Лаб». «Триггеры» (16+)
00.45 «Подкаст.Лаб». «Свидетели Эйзенштейна» (16+)
01.30 «Подкаст.Лаб». «Летописи конца времен» (16+)
02.15 «Подкаст.Лаб». «Обязательно к прочтению» (16+)
03.00 Новости (16+)
03.05 «Подкаст.Лаб». «Не лыком шиты» (16+)
03.55 «Подкаст.Лаб». «Жизнь замечательных» (16+)

Россия

05.00 «Утро России» (16+)
09.00 «Вести». Местное время (16+)
09.30 «Утро России» (16+)
09.55 «О самом главном» (12+)
11.00 «Вести» (16+)
11.30 «60 минут» (12+)
14.00 «Вести» (16+)
14.30 «Вести». Местное время (16+)
14.55 «Наши» (12+)
16.00 «Вести» (16+)
16.30 «Малахов» (16+)
17.30 «60 минут» (12+)
20.00 «Вести» (16+)
21.05 «Вести». Местное время (16+)
21.20 **«Тайны следствия».** Т/с (16+)
23.30 «Вечер с Владимиром Соловьевым» (12+)
02.05 **«Склифосовский».** Т/с (12+)
04.05 **«Морозова».** Т/с (16+)

Матч ТВ

06.00 Спортивный век (12+)
06.30 Голевая неделя. РФ (6+)
07.00 Новости (16+)
07.05 Все на Матч! (12+)
10.00 Новости (16+)
10.05 Специальный репортаж (12+)
10.25 Игра миллионов (12+)
11.25 Бокс. ЧМ среди юниоров. Трансляция из Армении (16+)
12.40 Специальный репортаж (12+)
13.00 Новости (16+)
13.05 Есть тема! (12+)
14.25 Спортивный век (12+)
14.55 Новости (16+)
15.00 Вид сверху (12+)
15.30 Все на Матч! (12+)
16.25 **«Тоня против всех».** Х/ф (16+)
17.00 Новости (16+)
17.05 **«Тоня против всех».** Х/ф (16+)
18.55 Баскетбол. Единая лига ВТБ. УНИКС (Казань) – «Пари Нижний Новгород». Прямая трансляция (16+)
21.00 Вид сверху (12+)
21.30 Новости (16+)
21.35 Все на Матч! (12+)
22.45 Футбол. Лига Европы. «Вильярреал» (Испания) – «Маккаби» (Хайфа, Израиль). Прямая трансляция (16+)
01.00 Все на Матч! (12+)
01.25 Дартс. Профессиональная лига. PARI Про Тур 8. Трансляция из Москвы (16+)
03.25 Футбол. Чемпионат Бразилии. Прямая трансляция (16+)
05.35 Вы это видели (12+)

НТВ

06.30 «Утро. Самое лучшее» (16+)
08.00 «Сегодня» (16+)
08.25 **«Пес».** Т/с (16+)
10.00 «Сегодня» (16+)
10.35 **«Пес».** Т/с (16+)
13.00 «Сегодня» (16+)
13.25 «Чрезвычайное происшествие» (16+)
14.00 «Место встречи» (16+)
16.00 «Сегодня» (16+)
16.45 «За гранью» (16+)
17.50 «ДНК» (16+)
19.00 «Сегодня» (16+)
20.00 **«Балабол».** Т/с (16+)
22.15 **«Лихач».** Т/с (16+)
23.35 «Сегодня» (16+)
00.00 **«Лихач».** Т/с (16+)
00.55 **«Золото Лагина».** Т/с (16+)
03.30 **«Свет и тень маяка».** Т/с (16+)
04.50 **«Улицы разбитых фонарей».** Т/с (16+)

Пятый канал

06.40 **«Один».** Т/с (16+)
07.35, 08.30, 09.30, 10.10, 11.15 **«Подлежит уничтожению».** Х/ф (12+)
08.55 «Знание – сила» (16+)
09.00, 13.00, 17.00 «Известия» (16+)
12.20, 13.30, 13.50, 14.55, 15.55 **«Батальон».** Х/ф (16+)
17.30, 18.20, 19.10, 20.00, 20.40 **«След».** Т/с (16+)
21.30, 22.20 **«Крепкие орешки 3».** Т/с (16+)
23.15 **«Крепкие орешки».** Т/с (16+)
00.00 «Известия. Итоговый выпуск» (16+)
00.30 **«Великолепная пятерка 6».** Т/с (16+)

Россия 24

06.30, 07.18, 08.00, 08.57, 09.45, 11.10, 12.00, 13.00, 15.00, 18.10, 23.00, 00.00 Новости (16+)
06.34, 07.32, 08.50, 09.35, 12.27, 16.21 Погода 24 (16+)
07.45, 12.40 Инструкция (16+)
07.51 День в истории (16+)
08.32, 18.35, 21.32 Вести (16+)
10.38 5 студия (16+)
11.33, 14.33, 23.31 Типичная Новороссия (16+)
12.52, 00.49 Спецрепортаж (16+)
15.40 Интервью (16+)
16.00, 16.33, 19.00 Факты (16+)
20.02, 22.00, 22.35 Вести с Алексеем Казаковым (16+)
22.23 Научпоп (16+)

Культура

06.30 **«Даты, определившие ход истории».** Д/с (16+)
07.05, 16.10 **«Математика и подъем цивилизации».** Д/ф (16+)
08.05 «Почерк эпохи» с К. Кяро (16+)
08.35 «Жизнь и судьба» (16+)
08.55, 22.10 **«Вот такие истории».** Д/ф (16+)
10.00, 12.30, 17.00, 19.30 Новости культуры (16+)
10.15 «Наблюдатель» (16+)
11.10 XX век (16+)
12.00 **«Надежда Казанцева. Парадоксы судьбы».** Д/ф (16+)
12.45 Новости (16+)
13.00 Жизнь замечательных идей (16+)
13.30, 23.15 **«Тайные дворцы Эрмитажа».** Д/ф (16+)
14.15, 14.35, 14.55, 23.55 **«Порус».** Т/с (16+)
15.15 «Белая студия» (16+)
17.15 **«Настоящее-прошедшее. Поиски и находки».** Д/с (16+)
17.45 П. Чайковский (16+)
18.45 **«Без сюжета...».** Д/ф (16+)
19.45 Главная роль (16+)
20.05 «Правила жизни» (16+)
20.30 «Спокойной ночи, малыши!» (6+)
20.45 Абсолютный слух (16+)
21.30 Больше, чем любовь (16+)

Карусель

07.00 «С добрым утром, малыши!» (6+)
07.35, 12.30 **«Петроникс».** М/с (6+)
08.05 **«Морики Дорики».** М/с (6+)
08.15 **«Волшебная кухня».** М/с (6+)
10.15 **«Суперкрылья. Мировые защитники».** М/с (6+)
10.45 «Все, что вы хотели знать, но боялись спросить» (6+)
11.10 **«Простоквашино».** М/с (6+)
12.45 **«Инфинити Надо».** М/с (6+)
13.00 **«Дикие скричеры!».** М/с (6+)
13.25 **«Диностер».** М/с (6+)
14.00 «Навигатор. Новости» (6+)
14.10 **«Лекс и Плу. Космические таксисты».** М/с (6+)
15.00 Час «Союзмультфильма» (6+)
16.00 **«БФФ – Лучшие друзья навсегда!».** М/с (6+)
16.15 **«Клуб Винкс».** М/с (6+)
17.05 **«Смешарики. Новые приключения».** М/с (6+)
18.10 **«Край Бебис. Волшебные слезки».** М/с (6+)
18.25 **«Цветняшки!».** М/с (6+)
18.45 **«Ми-Ми-Мишки».** М/с (6+)
20.00 **«Чик-Чирикино».** М/с (6+)
20.30 «Спокойной ночи, малыши!» (6+)
20.45 **«Оранжевая корова».** М/с (6+)
22.00 **«Тобот. Детективы Галактики».** М/с (6+)
22.25 **«Герои Гуджитсу».** М/с (6+)
22.40 **«Мотофайтеры».** М/с (6+)
23.10 **«Флип Чейнджер».** М/с (6+)
23.25 **«Фиксики».** М/с (6+)

Общественное телевидение России

06.00 Информационно-развлекательная программа. «Фонари. Утро» (12+)
07.00, 07.30, 08.00, 08.30 «Только новости» (12+)
07.05, 07.35, 08.05, 08.35 Информационно-развлекательная программа. «Утро» (12+)
09.00, 09.30, 10.00, 13.00, 14.00, 15.00 Новости (16+)
09.05, 09.35, 12.30, 13.10, 14.05 ОТРажение (16+)
10.10, 20.30 **«Ланцет».** Т/с (16+)
12.00 «Сделано с умом». Светлана Савицкая. Женщина в космосе (12+)
15.10 **«Космос как предчувствие».** Х/ф (16+)
16.40 **«Дочь солнца».** М/ф (12+)
17.00 Информационно-развлекательная программа. «Фонари» (12+)
20.00 «Календарь» (12+)
22.15 **«Мусульманин».** Х/ф (16+)

ТВ Центр

06.00 «Настроение» (12+)
08.10 «Доктор И» (16+)
08.40 **«Слепой метод».** Х/ф (16+)
10.40, 04.45 **«Актерские драмы. Роль как приговор».** Д/ф (16+)
11.30, 14.30, 17.50, 22.00, 00.00 «События» (16+)
11.50 **«Я знаю твои секреты. Кукушка».** Х/ф (16+)
13.40, 05.20 «Мой герой» (12+)
14.50 «Город новостей» (16+)
15.10 **«48 часов».** Т/с (16+)
16.50, 00.45 «Прощание» (16+)
18.10 **«Пианистка 3».** Х/ф (16+)
22.35 «Хватит слухов!» (16+)
23.05 **«90-е. Кто правит жиром?»** Д/ф (16+)
00.30 «Петровка, 38» (16+)
01.30 «Знак качества» (16+)
02.10 **«Смерть артиста».** Д/ф (16+)
02.50 **«Пианистка 2».** Х/ф (16+)
04.15 Д/с (16+)

Рен ТВ

06.00 С бодрым утром! (16+)
08.30, 12.30, 16.30, 19.30, 23.00 Новости (16+)
09.00, 15.00 Засекреченные списки (16+)
11.00 Как устроен мир с Т. Баженовым (16+)
12.00, 16.00, 19.00 «Информационная программа 112» (16+)
13.00, 23.30 Загадки человечества (16+)
14.00 Невероятно интересные истории (16+)
17.00, 03.40 Тайны Чапман (16+)
18.00, 02.50, 05.00 Самые шокирующие гипотезы (16+)
20.00 **«Паркер».** Х/ф (16+) (США, 2012 г.) Главный герой – профессиональный вор, который руководствуется собственным моральным кодексом, но способен запросто отправить на тот свет любого, кто перейдет ему дорогу.
22.20 Смотреть всем! (16+)
00.30 **«Апокалипсис».** Х/ф (16+)

Спас

06.40 М/ф (6+)
07.00, 09.00 «Утро на Спасе» (16+)
11.00 **«Александр Невский».** Д/ф (16+)
12.05, 20.00, 00.50 «Прямая линия. Ответ священника» (12+)
13.05, 13.30 «Монастырская кухня» (16+)
14.00 **«Александр Невский». Цикл «Святые воины».** Д/ф (16+)
14.35 **«Александро-Невская лавра. Новое дыхание».** Д/ф (16+)
15.50 **«Александр Невский».** Х/ф (16+)
18.00 «Вечер на Спасе» (16+)
21.00 **«Завещание святителя Митрофана Воронежского».** Д/ф (16+)
22.00, 22.30 «Поле битвы» (16+)
23.05, 23.35 «Двенадцать» (16+)
00.05 «День Патриарха» (16+)
00.20 «Расскажи мне о Боге» (6+)
01.40 «Святыни России» (6+)

СТС Тула

06.00 «Ералаш» (16+)
06.55 М/ф (6+)
07.25 **«Простоквашино».** М/с (0+)
07.40 **«Ну, погоди! Каникулы».** М/с (6+)
08.00, 18.30, 19.00, 19.30 **«Мафия – дело семейное».** Т/с (16+)
09.00 «Уральские Пельмени». Смехbook (16+)
09.55 Суперниндзя (16+)
13.25 **«Ударная волна».** Х/ф (16+)
15.55 **«Ударная волна. Битва за Гонконг».** Х/ф (16+)
20.00 **«Вспомнить все».** Х/ф (16+)
22.20 **«Прибытие».** Х/ф (16+) (США, 2016 г.) По всему миру приземляются инопланетные корабли. Армейские чины находят лингвистку, которая должна понять, что несет за собой визит пришельцев – мир или войну. Главная героиня постепенно учится общаться с инопланетянами и вместе с этим испытывает серию флешбэков, благодаря чему узнает тайну, с которой связано прибытие пришельцев.
00.45 **«Селфи».** Х/ф (16+)
02.45 **«Вы все меня бесите».** Т/с (16+)
05.05 6 кадров (16+)

Домашний

06.30 «По делам несовершеннолетних» (16+)
07.35 «Давай разведемся!» (16+)
08.35 «Тест на отцовство» (16+)
10.45 **«Понять. Простить».** Д/ф (16+)
11.50 **«Порча».** Д/ф (16+)
13.00 **«Знахарка».** Д/ф (16+)
13.35 **«Верну любимого».** Д/ф (16+)
14.10 **«Голоса ушедших душ».** Д/ф (16+)
14.45 **«Любовь зла».** Х/ф (16+)
19.00 **«То, что нельзя купить».** Х/ф (16+)
23.25 **«Понять. Простить».** Д/ф (16+)
00.25 **«Порча».** Д/ф (16+)
01.20 **«Знахарка».** Д/ф (16+)
01.45 **«Верну любимого».** Д/ф (16+)
02.15 **«Голоса ушедших душ».** Д/ф (16+)
02.40 «Тест на отцовство» (16+)
04.20 «Давай разведемся!» (16+)
05.10 «6 кадров» (16+)
05.40 «По делам несовершеннолетних» (16+)

ТВ-3

06.00, 09.15 «Утренние гадания» (16+)
06.15 М/ф (6+)
08.15, 17.15 **«Слепая».** Т/с (16+)
09.30, 15.30 **«Гадалка».** Т/с (16+)
11.15 **«Знаки судьбы».** Т/с (16+)
12.20 «Гороскоп от Василисы Володиной» (16+)
12.25 «Мистические истории» (16+)
13.30, 14.00 «Охотники за привидениями» (16+)
14.30 «Кадони шоу» (16+)
19.30 **«Швабра».** Т/с (16+)
20.30 **«Лесник».** Т/с (16+)
23.30 **«Волкодав из рода Серых Псов».** Х/ф (16+) (Россия, 2006 г.) Он был обречен на гибель, но выжил, чтобы отомстить за истребление своего рода. Последний человек из племени Серых Псов стал могучим воином, называющим себя Волкодав. Избежав смерти в подземных рудниках, он пускается в путь в сопровождении своего спутника, Нелетучего Мыша. Волкодав одержим желанием покарать Людоеда, уничтожившего деревню Серых Псов.
02.00 «Скажи мне правду» (16+)

Звезда

07.00 «Сегодня утром» (12+)
09.00, 13.00, 17.00, 19.00 Новости дня (16+)
09.15, 21.00 «Открытый эфир» (16+)
11.00 **«Приключения Шерлока Холмса и доктора Ватсона. Король шантажа».** Т/с (12+)
12.25, 13.25, 15.05, 03.30 **«Военная разведка. Первый удар. Спасти академика».** Т/с (16+)
15.00 Военные новости (16+)
15.25, 17.15, 05.10 **«Военная разведка. Первый удар. Задание, которого не было».** Т/с (16+)
18.00 **«Лучшие самолеты Сухого. Су-35С».** Д/с (16+)
19.55 «По горячим следам» (16+)
20.10 **«Секретные материалы».** Д/с (16+)
22.45 «Между тем» (12+)
23.15 **«Приключения Шерлока Холмса и доктора Ватсона. Кровавая надпись».** Т/с (12+)
00.40 **«Счастье ты мое».** Т/с (16+)
02.50 **«Битва за Севастополь».** Д/с (16+)

Мир

05.00 **«Школа выживания от одинокой женщины с тремя детьми в условиях кризиса».** Т/с (12+)
05.50, 02.10 «Наше кино. История большой любви» (16+)
06.15, 10.10 **«Меч 2».** Т/с (16+)
10.00, 13.00, 16.00, 18.30, 03.00 Новости (16+)
13.15 «Дела судебные. Деньги верните!» (16+)
14.10, 16.15 «Дела судебные. Битва за будущее» (16+)
15.05 «Дела судебные. Новые истории» (16+)
17.35 «Мировое соглашение» (16+)
18.50 «Игра в кино» (16+)
22.20 **«Неисправимый лгун».** Х/ф (16+)
23.55 **«Три сестры».** Х/ф (16+)
03.15 «(Не)Фантастика» (12+)

ТНТ Тула

07.00, 08.00 Однажды в России. Спецдайджесты. 2023 г. (16+)
09.00, 09.30, 10.00, 10.30, 11.00, 11.30, 12.00, 12.30, 13.00, 13.30, 14.00, 14.30, 15.00, 15.30, 16.00, 16.30, 17.00, 17.30, 18.00 **«СашаТаня».** Т/с (16+)
18.30, 19.00, 19.30, 20.00, 20.30 **«Полярный».** Т/с (16+)
21.00, 21.30, 22.00 **«Кибер-деревня».** Т/с (12+)
22.30 Однажды в России (16+)
23.30 **«Юра Дворник».** Х/ф (16+)
01.30, 02.15 Импровизация. Команды (16+)
03.05, 03.50 Студия «Союз» (16+)
04.40, 05.30, 06.15 Импровизация (16+)

Тульский

06.00, 04.00 «Фонари. Утро» (12+)
07.00, 07.30, 08.00, 08.30, 09.00, 12.00, 13.00, 14.00, 15.00, 16.00, 19.30, 21.00, 22.30, 02.30 «Только новости» (12+)
07.05, 07.35, 08.05, 08.35, 09.10 «Утро» (12+)
11.00, 12.10, 17.00, 18.30, 23.30 «Фонари» (12+)
11.30, 23.00, 03.00 «Особое мнение» (12+)
13.05 Мультмир (6+)
13.35 «Включай» (0+)
14.05, 15.10, 16.05 **«Пятая стража».** Т/с (16+)
18.00 «Книга жалоб» (12+)
20.00, 21.30 **«Жизнь и приключения Мишки Япончика».** Т/с (16+)
01.00, 03.25 «Тула. Live» (0+)

Дорогие читатели! В скобках указан возраст, с которого данная передача рекомендуется к просмотру.

ЧЕТВЕРГ | 7 декабря

Первый

05.00 «Доброе утро» (16+)
09.00 Новости (16+)
09.20 «АнтиФейк» (16+)
10.00 «Жить здорово!» (16+)
10.50 «Информационный канал» (16+)
12.00 Новости (16+)
12.15 «Информационный канал» (16+)
15.00 Новости (16+)
15.15 «Давай поженимся!» (16+)
16.05 «Мужское/Женское» (16+)
17.00 «Информационный канал» (16+)
18.00 Новости (16+)
18.30 «Информационный канал» (16+)
19.55 «Куклы наследника Тутти» (16+)
21.00 «Время» (16+)
22.00 **«Тест на беременность».** Т/с (16+)
23.00 «Большая игра» (16+)
00.00 «Подкаст.Лаб». «Собрались с мыслями» (16+)
00.45 «Подкаст.Лаб». «Россия и Запад на качелях истории» (16+)
01.30 «Подкаст.Лаб». «Пусть не говорят, пусть читают» (16+)
02.15 «Подкаст.Лаб». «Кот Шредингера» (16+)
03.00 Новости (16+)
03.05 «Подкаст.Лаб». «Легкие деньги» (16+)
03.55 «Подкаст.Лаб». «Психика» (16+)

Россия

05.00 «Утро России» (16+)
09.00 «Вести». Местное время (16+)
09.30 «Утро России» (16+)
09.55 «О самом главном» (12+)
11.00 «Вести» (16+)
11.30 «60 минут» (12+)
14.00 «Вести» (16+)
14.30 «Вести». Местное время (16+)
14.55 «Наши» (12+)
16.00 «Вести» (16+)
16.30 «Малахов» (16+)
17.30 «60 минут» (12+)
20.00 «Вести» (16+)
21.05 «Вести». Местное время (16+)
21.20 **«Тайны следствия».** Т/с (16+)
23.30 «Вечер с Владимиром Соловьевым» (12+)
02.05 **«Склифосовский».** Т/с (12+)
04.05 **«Морозова».** Т/с (16+)

Матч ТВ

06.00 Спортивный век (12+)
06.30 Вид сверху (12+)
07.00 Новости (16+)
07.05 Все на Матч! (12+)
08.30 Новости (16+)
08.35 Биатлон. Альфа-Банк Кубок России. Индивидуальная гонка. Женщины. Прямая трансляция из Тюмени (16+)
10.25 Игра миллионов (12+)
11.25 Специальный репортаж (12+)
11.45 Биатлон. Альфа-Банк Кубок России. Индивидуальная гонка. Мужчины. Прямая трансляция из Тюмени (16+)
13.40 Есть тема! (12+)
14.55 Новости (16+)
15.00 Большой хоккей (12+)
15.30 Все на Матч! (12+)
16.25 Боулинг. BetBoom Кубок КЛБ. Гранд-финал. Прямая трансляция из Тюмени (16+)
18.30 Все на Матч! (12+)
18.45 Хоккей. Фонбет Чемпионат КХЛ. «Локомотив» (Ярославль) – «Ак Барс» (Казань). Прямая трансляция (16+)
21.15 Бокс. «Динамо» – ЦСКА. Прямая трансляция из Москвы (16+)
23.45 Все на Матч! (12+)
00.55 География спорта. Уфа (12+)
01.25 Дартс. Профессиональная лига. PARI Про Тур 8. Трансляция из Москвы (16+)
03.25 Третий тайм (12+)
03.55 Новости (16+)
04.00 Баскетбол. Единая лига ВТБ. «Енисей» (Красноярский край) – ЦСКА (6+)

НТВ

06.30 «Утро. Самое лучшее» (16+)
08.00 «Сегодня» (16+)
08.25 **«Пес».** Т/с (16+)
10.00 «Сегодня» (16+)
10.35 **«Пес».** Т/с (16+)
13.00 «Сегодня» (16+)
13.25 «Чрезвычайное происшествие» (16+)
14.00 «Место встречи» (16+)
16.00 «Сегодня» (16+)
16.45 «За гранью» (16+)
17.50 «ДНК» (16+)
19.00 «Сегодня» (16+)
20.00 **«Балабол».** Т/с (16+)
22.15 **«Лихач».** Т/с (16+)
23.35 «Сегодня» (16+)
00.00 **«Лихач».** Т/с (16+)
00.55 «Поздняков» (16+)
01.10 «Мы и наука. Наука и мы» (12+)
02.00 **«Свет и тень маяка».** Т/с (16+)
04.50 **«Улицы разбитых фонарей».** Т/с (16+)

Пятый канал

06.40 **«Один».** Т/с (16+)
07.35, **09.30, 10.25, 11.25 «На безымянной высоте».** Х/ф (16+)
08.35 «День ангела» (16+)
09.00, **13.00, 17.00** «Известия» (16+)
12.30, **13.30, 14.00, 15.00, 16.00 «Убить дважды».** Т/с (16+)
17.30, **18.20, 19.05, 19.55, 20.40 «След».** Т/с (16+)
21.30, **22.20 «Крепкие орешки 3».** Т/с (16+)
23.15 **«Крепкие орешки».** Т/с (16+)
00.00 «Известия. Итоговый выпуск» (16+)
00.30 **«Великолепная пятерка 6».** Т/с (16+)

Россия 24

06.30, **07.18, 08.00, 09.00, 09.49, 12.00, 18.10, 23.00** Новости (16+)
06.34, **07.32, 08.53, 09.35, 16.21** Погода 24 (16+)
07.23 День в истории (16+)
07.50, **00.50** Инструкция (16+)
08.32, **18.35, 21.32** Вести (16+)
10.38 5 студия (16+)
11.00, **16.00, 16.33, 19.00** Факты (16+)
20.02, **22.00, 22.35** Вести с Алексеем Казаковым (16+)
22.23 Научпоп (16+)

Культура

06.30 **«Даты, определившие ход истории».** Д/с (16+)
07.05 **«Спящие гиганты. Беспокойные вулканы Европы».** Д/ф (16+)
08.05 «Почерк эпохи» с К. Кяро (16+)
08.35 «Жизнь и судьба» (16+)
08.55 **«Вот такие истории».** Д/ф (16+)
10.00, **13.15, 17.00, 19.30** Новости культуры (16+)
10.15 «Наблюдатель» (16+)
11.15, **14.25, 17.15** XXIV Международный телевизионный конкурс юных музыкантов «Щелкунчик» (16+)
13.30 Новости (16+)
13.45, **23.15 «Тайные дворцы Эрмитажа».** Д/ф (16+)
16.30 Моя любовь – Россия! «Крылатый предок башкирского коня» (16+)
19.45 Главная роль (16+)
20.05 Открытая книга (16+)
20.30 «Спокойной ночи, малыши!» (6+)
20.45 Кино о кино (16+)
21.30 «Энигма. Айгуль Ахметшина» (16+)
22.10 **«Две сестры».** Д/ф (16+)
23.55 **«Порус».** Т/с (16+)

Карусель

07.00 «С добрым утром, малыши!» (6+)
07.35, **12.30 «Петроникс».** М/с (6+)
08.05 **«Морики Дорики».** М/с (6+)
08.15 **«Мышкин дом».** М/ф (6+)
08.35 **«Катя и Эф. Куда-угодно-дверь».** М/с (6+)
10.15 **«Суперкрылья. Мировые защитники».** М/с (6+)
10.45 «Мастерская «Умелые ручки» (6+)
11.00 **«Простоквашино».** М/с (6+)
12.45 **«Инфинити Надо».** М/с (6+)
13.00 **«Дикие скричеры!».** М/с (6+)
13.25 **«Диностер».** М/с (6+)
14.00 «Навигатор. Новости» (6+)
14.10 **«Лекс и Плу. Космические таксисты».** М/с (6+)
15.00 Час «Союзмультфильма» (6+)
16.00 **«БФФ – Лучшие друзья навсегда!».** М/с (6+)
16.15 **«Клуб Винкс».** М/с (6+)
17.05 **«Смешарики. Новые приключения».** М/с (6+)
18.10 **«Край Бебис. Волшебные слезки».** М/с (6+)
18.25 **«Цветняшки!».** М/с (6+)
18.45 **«Ми-Ми-Мишки».** М/с (6+)
20.00 **«Чик-Чирикино».** М/с (6+)
20.30 «Спокойной ночи, малыши!» (6+)
20.45 **«Оранжевая корова».** М/с (6+)
22.00 **«Тобот. Детективы Галактики».** М/с (6+)
22.25 **«Герои Гуджитсу».** М/с (6+)
22.40 **«Мотофайтеры».** М/с (6+)
23.10 **«Флип Чейнджер».** М/с (6+)
23.25 **«Фиксики».** М/с (6+)

Общественное телевидение России

06.00 Информационно-развлекательная программа. «Фонари. Утро» (12+)
07.00, **07.30, 08.00, 08.30** «Только новости» (12+)
07.05, **07.35, 08.05, 08.35** Информационно-развлекательная программа. «Утро» (12+)
09.00, **09.30, 10.00, 13.00, 14.00, 15.00** Новости (16+)
09.05, **09.35, 12.30, 13.10, 14.05** ОТРажение (16+)
10.10, **20.30 «Ланцет».** Т/с (16+)
12.00 «Свет и тени». Павел Федотов (16+)
15.10 **«Мусульманин».** Х/ф (16+)
17.00 Информационно-развлекательная программа. «Фонари» (12+)
20.00 «Календарь» (12+)
22.15 **«Превращение».** Х/ф (12+)
23.45 «Человек и судьба» (12+)

ТВ Центр

06.00 «Настроение» (12+)
08.10 «Доктор И» (16+)
08.40 **«Слепой метод».** Х/ф (16+)
10.40, **04.40 «Актерские драмы. Остаться в живых».** Д/ф (16+)
11.30, **14.30, 17.50, 22.00, 00.00** «События» (16+)
11.50 **«Я знаю твои секреты. Кукушка».** Х/ф (16+)
13.40, **05.20** «Мой герой» (12+)
14.55 «Город новостей» (16+)
15.10 **«48 часов».** Т/с (16+)
16.55 «Прощание» (16+)
18.10 **«Кукловод».** Х/ф (16+)
22.35 «10 самых» (16+)
23.05 **«Женские песни о главном».** Д/ф (16+)
00.30 «Петровка, 38» (16+)
00.45 **«Свадьба и развод».** Д/с (16+)
01.25 **«Владимир Коренев. Проклятье Ихтиандра».** Д/ф (16+)
02.05 **«Два председателя. Остановка на пути в Кремль».** Д/ф (16+)
02.45 **«Пианистка 2».** Х/ф (16+)
04.15 Д/с (16+)

Рен ТВ

06.00 С бодрым утром! (16+)
08.30, **12.30, 16.30, 19.30, 23.00** Новости (16+)
09.00 Документальный спецпроект (16+)
10.00 Засекреченные списки (16+)
11.00 Как устроен мир с Т. Баженовым (16+)
12.00, **16.00, 19.00** «Информационная программа 112» (16+)
13.00, **23.30** Загадки человечества (16+)
14.00 Невероятно интересные истории (16+)
15.00 Неизвестная история (16+)
17.00, **03.05** Тайны Чапман (16+)
18.00, **02.15, 05.00** Самые шокирующие гипотезы (16+)
20.00 **«Малышка с характером».** Х/ф (16+)
21.55 Смотреть всем! (16+)
00.30 **«Первое убийство».** Х/ф (16+)

Спас

06.10 М/ф (6+)
07.00, **09.00** «Утро на Спасе» (16+)
11.00 **«Завещание святителя Митрофана Воронежского».** Д/ф (16+)
12.05, **20.00, 00.50** «Прямая линия. Ответ священника» (12+)
13.05, **13.30** «Монастырская кухня» (16+)
14.00 **«Александр Невский».** Х/ф (16+)
16.10 **«Матрос Чижик».** Х/ф (16+)
18.00 «Вечер на Спасе» (16+)
20.55 **«Великомученица Екатерина. Цикл День Ангела».** Д/ф (16+)
21.30 **«Меркурий Кесарийский и Меркурий Смоленский. Цикл «Святые воины».** Д/ф (16+)
22.00, **22.30** «Поле битвы» (16+)
23.05 «Простые чудеса» (12+)
00.05 «День Патриарха» (16+)
00.20 «В поисках Бога» (6+)
01.40 «Святыни России» (6+)

СТС Тула

06.00 «Ералаш» (16+)
06.55 М/ф (6+)
07.25 **«Простоквашино».** М/с (0+)
07.40 **«Ну, погоди! Каникулы».** М/с (6+)
08.00, **18.30, 19.00, 19.30 «Мафия – дело семейное».** Т/с (16+)
09.00 «Уральские Пельмени». Смехbook (16+)
10.00 Суперниндзя (16+)
13.40 **«Прибытие».** Х/ф (16+)
16.05 **«Вспомнить все».** Х/ф (16+)
20.00 **«Перевозчик 3».** Х/ф (16+) (Франция, 2008 г.) После своих последних приключений в Майами Фрэнк Мартин решил поменять работу «перевозчика» на спокойную и уединенную жизнь во французской Ривьере. Но его планам не суждено было сбыться, когда к нему обратился бывший солдат из отряда «Дельта» Йонас Джонсон...
22.05 **«Виртуоз».** Х/ф (16+)
00.15 **«Экстрасенсы».** Х/ф (18+)
02.10 **«Вы все меня бесите».** Т/с (16+)
05.10 6 кадров (16+)

Домашний

06.30 «По делам несовершеннолетних» (16+)
07.30 «Давай разведемся!» (16+)
08.30 «Тест на отцовство» (16+)
10.40 **«Понять. Простить».** Д/ф (16+)
11.45 **«Порча».** Д/ф (16+)
12.55 **«Знахарка».** Д/ф (16+)
13.30 **«Верну любимого».** Д/ф (16+)
14.05 **«Голоса ушедших душ».** Д/ф (16+)
14.40 **«Двойная петля».** Х/ф (16+)
19.00 **«Она, он и она».** Х/ф (16+)
23.20 **«Понять. Простить».** Д/ф (16+)
00.25 **«Порча».** Д/ф (16+)
01.20 **«Знахарка».** Д/ф (16+)
01.45 **«Верну любимого».** Д/ф (16+)
02.15 **«Голоса ушедших душ».** Д/ф (16+)
02.40 «Тест на отцовство» (16+)
04.20 «Давай разведемся!» (16+)
05.10 «6 кадров» (16+)
05.30 «По делам несовершеннолетних» (16+)

ТВ-3

06.00, **09.15** «Утренние гадания» (16+)
06.15 М/ф (6+)
08.15, **17.15 «Слепая».** Т/с (16+)
09.30, **15.30 «Гадалка».** Т/с (16+)
11.15 **«Знаки судьбы».** Т/с (16+)
12.20 «Гороскоп от Василисы Володиной» (16+)
12.25 «Мистические истории» (16+)
13.30, **14.00** «Охотники за привидениями» (16+)
14.30 «Кадони шоу» (16+)
19.30 **«Швабра».** Т/с (16+)
20.30 **«Лесник».** Т/с (16+)
23.30 «Последний герой» (16+)
01.00 «Экстра такси» (16+)
01.30 **«Презумпция невиновности».** Т/с (16+)

Звезда

07.00 «Сегодня утром» (12+)
09.00, **13.00, 17.00, 19.00** Новости дня (16+)
09.15, **21.00** «Открытый эфир» (16+)
11.00, **00.40 «Приключения Шерлока Холмса и доктора Ватсона. Смертельная схватка».** Т/с (12+)
12.25, **13.25, 15.05, 03.30 «Военная разведка. Первый удар. Экономический удар».** Т/с (16+)
15.00 Военные новости (16+)
15.20, **17.15, 05.15 «Военная разведка. Первый удар. Троянский конь».** Т/с (16+)
18.00 **«Лучшие самолеты Сухого. Су-57».** Д/с (16+)
19.55 «По горячим следам» (16+)
20.10 «Код доступа» (12+)
22.45 «Между тем» (12+)
23.15 **«Приключения Шерлока Холмса и доктора Ватсона. Король шантажа».** Т/с (12+)
01.45 **«Приключения Шерлока Холмса и доктора Ватсона. Охота на тигра».** Т/с (12+)
02.50 **«Битва за Севастополь».** Д/с (16+)

Мир

05.00 **«Школа выживания от одинокой женщины с тремя детьми в условиях кризиса».** Т/с (12+)
07.05, **23.55** «Наше кино. История большой любви» (16+)
08.10, **11.05, 14.10, 16.15** «Дела судебные. Битва за будущее» (16+)
09.05, **12.00, 15.05** «Дела судебные. Новые истории» (16+)
10.00, **13.00, 16.00, 18.30, 02.30** Новости (16+)
10.10, **13.15** «Дела судебные. Деньги верните!» (16+)
17.35 «Мировое соглашение» (16+)
18.50 «Игра в кино» (16+)
22.20 **«Крепкий орешек».** Х/ф (16+)
00.45 **«Мечта».** Х/ф (16+)
02.45 «(Не)Фантастика» (12+)

ТНТ Тула

07.00, **08.00** Однажды в России. Спецдайджесты. 2023 г. (16+)
09.00, **09.30, 10.00, 10.30, 11.00, 11.30, 12.00, 12.30, 13.00, 13.30, 14.00, 14.30, 15.00, 15.30, 16.00, 16.30, 17.00 «СашаТаня».** Т/с (16+)
17.30, **18.00, 18.30, 19.00, 19.30, 20.00, 20.30, 21.00, 21.30, 22.00 «Кибердеревня».** Т/с (12+)
22.30 Однажды в России (16+)
23.30 **«Умная Маша».** Х/ф (16+)
01.00, **01.50** Импровизация. Команды (16+)
02.40, **03.25, 04.10** Студия «Союз» (16+)
05.00, **05.50, 06.35** Импровизация (16+)

Тульский

06.00, **04.00** «Фонари. Утро» (12+)
07.00, **07.30, 08.00, 08.30, 09.00, 12.00, 13.00, 14.00, 15.00, 16.00, 19.30, 21.00, 22.30, 02.30** «Только новости» (12+)
07.05, **07.35, 08.05, 08.35, 09.10** «Утро» (12+)
11.00, **12.10, 17.00, 23.30** «Фонари» (12+)
11.30, **23.00, 03.00** «Особое мнение» (12+)
13.05 Мультмир (6+)
14.05, **15.10, 16.05 «Пятая стража».** Т/с (16+)
20.00, **21.30 «Жизнь и приключения Мишки Япончика».** Т/с (16+)
01.00 **«43 дня».** Фильм об обороне Тулы (12+)
02.15 **«Большая Засечная Черта».** Д/ф (12+)
03.25 «Тула. Live» (0+)

Телепрограмма предоставлена ЗАО «Сервис ТВ» и телеканалами. В программе возможны изменения по не зависящим от редакции причинам.

ПЯТНИЦА | 8 декабря

Первый

05.00 «Доброе утро» (16+)
09.00 Новости (16+)
09.20 «АнтиФейк» (16+)
10.00 «Жить здорово!» (16+)
10.50 «Информационный канал» (16+)
12.00 Новости (16+)
12.15 «Информационный канал» (16+)
15.00 Новости (16+)
15.15 «Давай поженимся!» (16+)
16.05 «Мужское/Женское» (16+)
17.00 «Информационный канал» (16+)
18.00 Новости (16+)
18.40 «Человек и закон» (16+)
19.45 «Поле чудес» (16+)
21.00 «Время» (16+)
21.45 «Фантастика. Следующий уровень» (12+)
23.40 «Матадор. Откровение Фрэнсиса, или Путешествие по Нангу вглубь себя» (16+)
00.40 «Подкаст.Лаб». «20 лет спустя» (16+)
01.25 «Подкаст.Лаб». «Драгоценные истории» (16+)
02.10 «Подкаст.Лаб». «Свидетели Эйзенштейна» (16+)
02.55 «Подкаст.Лаб». «Обман веществ» (16+)
03.40 «Подкаст.Лаб». «Неформат» (16+)
04.25 «Подкаст.Лаб». «Жизнь замечательных» (16+)

Россия

05.00 «Утро России» (16+)
09.00 «Вести». Местное время (16+)
09.30 «Утро России» (16+)
09.55 «О самом главном» (12+)
11.00 «Вести» (16+)
11.30 «60 минут» (12+)
14.00 «Вести» (16+)
14.30 «Вести». Местное время (16+)
14.55 «Судьба человека с Борисом Корчевниковым» (12+)
16.00 «Вести» (16+)
16.30 «Прямой эфир» (16+)
17.30 «60 минут» (12+)
20.00 «Вести» (16+)
21.15 «Вести». Местное время (16+)
21.30 Музыкальное гранд-шоу «Дуэты» (12+)
23.55 «Шоу Большой Страны» (12+)
01.00 **«Калейдоскоп судьбы».** Х/ф (12+)

Матч ТВ

06.00 Спортивный век (12+)
06.30 Большой хоккей (12+)
07.00 Новости (16+)
07.05 Все на Матч! (12+)
10.00 Новости (16+)
10.05 Небесная грация (16+)
10.25 Игра миллионов (12+)
11.25 Смешанные единоборства. UFC. Хабиб Нурмагомедов против Пэта Хили. Трансляция из Канады (16+)
12.40 Лица страны. Диана и Сергей Рябовы (12+)
13.00 Новости (16+)
13.05 Есть тема! (12+)
14.25 Спортивный век (12+)
14.55 Новости (16+)
15.00 Все на Матч! (12+)
15.30 Смешанные единоборства. One FC. Прямая трансляция из Таиланда (16+)
19.30 Смешанные единоборства. ACA. Муслим Магомедов против Адлана Ибрагимова. Прямая трансляция из Уфы (16+)
22.00 Все на Матч! (12+)
22.40 Футбол. Чемпионат Италии. «Ювентус» – «Наполи». Прямая трансляция (16+)
00.45 Все на Матч! (12+)
01.25 Баскетбол. Единая лига ВТБ. «Руна» (Москва) – «Уралмаш» (Екатеринбург) (6+)
03.25 РецепТура (6+)
03.55 Новости (16+)
04.00 Смешанные единоборства. One FC. Прямая трансляция из Таиланда (16+)

НТВ

06.30 «Утро. Самое лучшее» (16+)
08.00 «Сегодня» (16+)
08.25 «Мои университеты. Будущее за настоящим» (6+)
09.25 **«Пес».** Т/с (16+)
10.00 «Сегодня» (16+)
10.35 **«Пес».** Т/с (16+)
13.00 «Сегодня» (16+)
13.25 «Чрезвычайное происшествие» (16+)
14.00 «Место встречи» (16+)
16.00 «Сегодня» (16+)
16.50 «За гранью» (16+)
17.55 «Жди меня» (12+)
19.00 «Сегодня» (16+)
20.00 **«Балабол».** Т/с (16+)
22.15 **«Лихач».** Т/с (16+)
00.00 «Своя правда» (16+)
01.50 «Квартирный вопрос» (16+)
02.40 **«Свет и тень маяка».** Т/с (16+)
04.50 **«Улицы разбитых фонарей».** Т/с (16+)

Пятый канал

06.05 **«Танки».** Х/ф (12+)
07.40, 08.45, 09.30, 10.25, 11.35 **«Под ливнем пуль».** Т/с (16+)
09.00, 13.00, 17.00 «Известия» (16+)
12.40, 13.30, 14.10, 15.05, 16.00 **«Изгой».** Х/ф (16+)
17.30, 18.20, 19.05, 19.50, 20.40 **«След».** Т/с (16+)
21.30 **«Крепкие орешки 3».** Т/с (16+)
22.20 **«Крепкие орешки».** Т/с (16+)
23.10 «Светская хроника» (16+)
00.10 **«Они потрясли мир. Джон Леннон. Возвращение кумира».** Д/с (16+)
00.55 **«Они потрясли мир. Уиллис. Обрывки памяти».** Д/с (16+)

Россия 24

06.30, 07.18, 08.00, 08.57, 09.45, 12.10, 13.00, 14.00, 15.00, 18.10, 22.00 Новости (16+)
06.34, 07.32, 08.50, 09.35, 12.21, 16.21 Погода 24 (16+)
07.45, 11.31, 15.40 Инструкция (16+)
07.51 День в истории (16+)
11.44, 15.45, 00.42 Спецрепортаж (16+)
12.33 Деловое путешествие (16+)
13.17 Энергетика (16+)
13.39 Интервью (16+)
14.33 Типичная Новороссия (16+)
16.00, 16.33 Факты (16+)
18.35, 20.02, 21.32, 00.00 Вести (16+)
19.00 Сенат (16+)
23.01 Международное обозрение (16+)

Культура

06.30 «Пешком...». Москва. Творческие мастерские (16+)
07.05, 16.05 **«Королевство. Как грибы создали наш мир».** Д/ф (16+)
08.05 «Почерк эпохи» с К. Кяро (16+)
08.35 «Жизнь и судьба» (16+)
08.55 **«Две сестры».** Д/ф (16+)
10.00, 12.30, 17.00, 19.30 Новости культуры (16+)
10.15 «Наблюдатель» (16+)
11.10 XX век (16+)
11.45 **«Забытое ремесло».** Д/с (16+)
12.00 Открытая книга (16+)
12.45 Эпизоды (16+)
13.30 **«Тайные дворцы Эрмитажа».** Д/ф (16+)
14.15, 14.35, 14.55 **«Порус».** Т/с (16+)
15.15 «Энигма. Айгуль Ахметшина» (16+)
17.15 Письма из провинции (16+)
17.45 Произведения. (16+)
18.20 «Царская ложа» (16+)
19.00 «Смехоностальгия» (16+)
19.45 Всероссийский открытый телевизионный конкурс юных талантов «Синяя Птица» (16+)
20.50 Линия жизни (16+)
21.50 **«Вы чье, старичье?»** Х/ф (16+)
23.35 «2 Верник 2» (16+)

Карусель

07.00 «С добрым утром, малыши!» (6+)
07.35, 12.30 **«Петроникс».** М/с (6+)
08.05 **«Морики Дорики».** М/с (6+)
08.15 **«Кошечки-Собачки».** М/с (6+)
10.10 **«Суперкрылья. Мировые защитники».** М/с (6+)
10.45 «Студия Каляки-Маляки» (6+)
11.10 **«Чик-Чирикино».** М/с (6+)
12.45 **«Инфинити Надо».** М/с (6+)
13.00 **«Дикие скрычеры!».** М/с (6+)
13.25 **«Диностер».** М/с (6+)
14.00 «Навигатор. У нас гости!» (6+)
14.10 **«Белка и Стрелка. Тайны космоса».** М/с (6+)
15.00 Час «Союзмультфильма» (6+)
16.00 **«БФФ – Лучшие друзья навсегда!».** М/с (6+)
16.15 **«Клуб Винкс».** М/с (6+)
17.05 **«Сказочный патруль. Хроники чудес».** М/с (6+)
18.10 **«Край Бебис. Волшебные слезки».** М/с (6+)
18.25 **«Цветняшки!».** М/с (6+)
18.45 **«Лунтик».** М/с (6+)
20.30 «Спокойной ночи, малыши!» (6+)
20.45 **«Царевны».** М/с (6+)
22.30 **«Флип Чейнджер».** М/с (6+)
22.45 **«Ум и Хрум».** М/с (6+)
23.00 **«Фьюжн Макс».** М/с (6+)
23.25 «Ералаш» (6+)

Общественное телевидение России

06.00 Информационно-развлекательная программа. «Фонари. Утро» (12+)
07.00, 07.30, 08.00, 08.30 «Только новости» (12+)
07.05, 07.35, 08.05, 08.35 Информационно-развлекательная программа. «Утро» (12+)
09.00, 09.30, 10.00, 13.00, 14.00, 15.00 Новости (16+)
09.05, 09.35, 12.30, 13.10, 14.05 ОТРажение (16+)
10.10 **«Ланцет».** Т/с (16+)
12.00 «Человек и судьба» (12+)
15.10 **«Превращение».** Х/ф (12+)
16.35 **«Оранжевое горлышко».** М/ф (6+)
17.00 Информационно-развлекательная программа. «Фонари» (12+)
20.00 «Календарь» (12+)
20.30 **«Перед рассветом».** Х/ф (16+)
21.55 **«Зильс Мария».** Х/ф (16+)
23.55 **«Про уродов и людей».** Х/ф (18+)

ТВ Центр

06.00 «Настроение» (12+)
08.10, 11.50 **«Вторая первая любовь».** Х/ф (16+)
11.30, 14.30, 17.50 «События» (16+)
12.35, 15.00 **«Письма из прошлого».** Х/ф (16+)
14.50 «Город новостей» (16+)
16.55 **«Актерские драмы. Нож в спину».** Д/ф (16+)
18.10 **«Кабинет путешественника».** Х/ф (16+)
22.00 «В центре событий» (16+)
23.00 «Приют комедиантов» (12+)
00.20 **«Не могу сказать «прощай».** Х/ф (16+) (к/ст им. М. Горького, 1982 г.) Лида влюбляется в красивого парня – спортсмена Сергея, но он женится на другой. А потом происходит трагедия, и Сергей оказывается прикованным к постели. Жена, не выдержав испытаний, бросает его, но Лида не хочет смириться с жестокостью и несправедливостью...
01.50 «Петровка, 38» (16+)
02.05 **«Кукловод».** Х/ф (16+)
04.55 **«Свадьба и развод».** Д/с (16+)
05.50 **«Колдовское озеро».** Х/ф (16+)

Рен ТВ

06.00 С бодрым утром! (16+)
08.30, 12.30, 16.30, 19.30 Новости (16+)
09.00 Документальный спецпроект (16+)
10.00, 15.00 Засекреченные списки (16+)
11.00 Как устроен мир с Т. Баженовым (16+)
12.00, 16.00, 19.00 «Информационная программа 112» (16+)
13.00 Загадки человечества (16+)
14.00 Невероятно интересные истории (16+)
17.00 Главные тайны мира (16+)
18.00, 03.05, 05.00 Самые шокирующие гипотезы (16+)
20.00 **«Черный пес».** Х/ф (16+)
21.40 **«Хороший, плохой, коп».** Х/ф (16+)
23.45 **«Звериная ярость».** Х/ф (16+)
01.40 **«Выжить любой ценой».** Х/ф (16+)

Спас

07.00, 09.00 «Утро на Спасе» (16+)
11.00 **«Великомученица Екатерина. Цикл «День Ангела».** Д/ф (16+)
11.35 **«Меркурий Кесарийский и Меркурий Смоленский. Цикл «Святые воины».** Д/ф (16+)
12.05, 20.00 «Прямая линия. Ответ священника» (12+)
13.05, 13.30 «Монастырская кухня» (16+)
14.00 «Двенадцать» (16+)
14.35, 16.15 **«Фронт в тылу врага».** Х/ф (16+)
18.00 «Вечер на Спасе» (16+)
21.00 «Следы империи с Аркадием Мамонтовым» (12+)
22.40 **«Инкерман. Чудо святого Климента».** Д/ф (16+)
23.45 Земля жизни (16+)
00.40, 01.10, 01.40 «Поле битвы» (16+)

СТС Тула

06.00 «Ералаш» (16+)
06.55 М/ф (6+)
07.25 **«Простоквашино».** М/с (0+)
07.40 **«Ну, погоди! Каникулы».** М/с (6+)
08.00 **«Мафия – дело семейное».** Т/с (16+)
09.05 «Уральские Пельмени». Смехbook (16+)
13.45 Уральские умельцы (16+)
14.20 «Уральские Пельмени» (16+)
23.00 **«Неудержимые».** Х/ф (18+) (США, 2010 г.) Отряд профессиональных наемников и отчаянных парней во главе с Барни Россом получает непростое задание – любой ценой найти и уничтожить кровавого тирана-диктатора, нагнетающего страх на мирное население и сеющего хаос в южноамериканской стране.
01.00 **«Перевозчик 3».** Х/ф (16+)
02.45 **«Вы все меня бесите».** Т/с (16+)
05.05 6 кадров (16+)

Домашний

06.30 «По делам несовершеннолетних» (16+)
07.15 «Давай разведемся!» (16+)
08.15 «Тест на отцовство» (16+)
10.25 **«Понять. Простить».** Д/ф (16+)
11.30 **«Порча».** Д/ф (16+)
12.40 **«Знахарка».** Д/ф (16+)
13.15 **«Верну любимого».** Д/ф (16+)
13.50 **«Голоса ушедших душ».** Д/ф (16+)
14.25 **«Идеалистка».** Х/ф (16+)
19.00 **«Двое на краю».** Х/ф (16+)
23.20 «Уют за 15 минут» (16+)
23.35 **«Понять. Простить».** Д/ф (16+)
00.45 **«Порча».** Д/ф (16+)
01.35 **«Знахарка».** Д/ф (16+)
02.00 **«Верну любимого».** Д/ф (16+)
02.30 **«Голоса ушедших душ».** Д/ф (16+)
02.55 «Тест на отцовство» (16+)
04.35 «Давай разведемся!» (16+)
05.25 «По делам несовершеннолетних» (16+)
06.10 **«Сильная женщина».** Х/ф (16+)

ТВ-3

06.00, 09.00 «Утренние гадания» (16+)
06.15 М/ф (6+)
08.00, 17.15 **«Слепая».** Т/с (16+)
09.15 «Секреты здоровья» (16+)
09.30, 11.50, 13.30 **«Гадалка».** Т/с (16+)
11.15 «Новый день» (16+)
12.20 «Гороскоп от Василисы Володиной» (16+)
12.25 «Мистические истории» (16+)
14.30 «Вернувшиеся» (16+)
15.30 «Герои» (16+)
16.45 «Экстра такси» (16+)
19.30 **«Защитники».** Х/ф (16+)
21.15 **«Хронос».** Х/ф (16+) (Мексика, 1992 г.) В 1536 году гениальный алхимик создал «Хронос» – магические устройство, дарующее бессмертие. Правда, вечная жизнь возможна только при одном условии – владелец «Хроноса» должен питаться свежей человеческой кровью. Трагическая случайность оборвала жизнь алхимика, протянувшего не одну сотню лет. И вот «Хронос» попал к новому хозяину, но он не один в своем желании обрести бессмертие...
23.30 **«Кома».** Х/ф (16+)
01.45 **«Близнец».** Х/ф (18+)

Звезда

07.10, 09.20 **«Уснувший пассажир».** Х/ф (16+)
09.00, 13.00, 17.00, 19.00 Новости дня (16+)
09.40, 03.55 **«Опасные тропы».** Х/ф (12+)
11.00 **«Приключения Шерлока Холмса и доктора Ватсона. Охота на тигра».** Т/с (12+)
12.45 «По горячим следам» (16+)
13.40, 15.05, 17.15 **«Снайпер».** Т/с (16+)
15.00 Военные новости (16+)
18.05 **«Оружейный секонд-хенд: чем снабжают ВСУ».** Д/ф (16+)
19.40 **«Загадки века с Сергеем Медведевым».** Д/с (12+)
20.30 «Скрытые угрозы» (16+)
21.20 «Специальный репортаж. Что русскому смешно...» (16+)
22.00 «Здравствуйте, товарищи!» (16+)
23.30 «Музыка+» (12+)
00.50 **«Медовый месяц».** Х/ф (12+)
02.25 **«Сицилианская защита».** Х/ф (12+)
04.55 **«Москва фронту».** Д/с (16+)
05.15 **«Подкидыш».** Х/ф (6+)

Мир

05.00 **«Школа выживания от одинокой женщины с тремя детьми в условиях кризиса».** Т/с (12+)
07.05 «Наше кино. История большой любви» (16+)
08.10, 11.05, 14.10, 16.15 «Дела судебные. Битва за будущее» (16+)
09.05, 12.00, 15.05 «Дела судебные. Новые истории» (16+)
10.00, 13.00, 16.00, 18.30 Новости (16+)
10.10, 13.15 «Дела судебные. Деньги верните!» (16+)
17.35 «Мировое соглашение» (16+)
18.50 «Миллион за 5 минут» (16+)
19.30 **«Жестокий романс».** Х/ф (16+)
22.30 **«Неисправимый лгун».** Х/ф (16+)
00.00 **«Алые паруса».** Х/ф (16+)
01.25 **«Три сестры».** Х/ф (16+)
03.40 **«Сердца четырех».** Х/ф (16+)

ТНТ Тула

07.00, 08.00, 09.00, 10.00, 11.00 Однажды в России. Спецдайджесты. 2023 г. (16+)
12.00, 12.30, 13.00, 13.30, 14.00, 14.30, 15.00, 15.30, 16.00, 16.30, 17.00, 17.30, 18.00, 18.30, 19.00, 19.30 **«Полярный».** Т/с (16+)
20.00, 21.00, 22.00 Комеди Клаб (16+)
23.00, 23.30, 00.00, 00.30 **«Бородач».** Т/с (16+)
01.00, 01.55 Импровизация. Команды (16+)
02.45, 03.30, 04.15 Студия «Союз» (16+)
05.05, 05.50, 06.40 Импровизация (16+)

Тульский

06.00, 04.00 «Фонари. Утро» (12+)
07.00, 07.30, 08.00, 08.30, 09.00, 12.00, 13.00, 14.00, 15.00, 16.00, 19.30, 21.00, 22.30, 02.30 «Только новости» (12+)
07.05, 07.35, 08.05, 08.35, 09.10 «Утро» (12+)
11.00, 12.10, 17.00, 23.30, 03.00 «Фонари» (12+)
11.30 «Особое мнение» (12+)
13.05 Мультмир (16+)
14.05, 15.10, 16.05 **«Пятая стража».** Т/с (16+)
20.00, 21.30 **«Жизнь и приключения Мишки Япончика».** Т/с (16+)
23.00 «Книга жалоб» (12+)
01.00 «Тула. Live» (0+)

Дорогие читатели! В скобках указан возраст, с которого данная передача рекомендуется к просмотру.

СУББОТА | 9 декабря

Первый

05.10 «Подкаст.Лаб». «Триггеры» (16+)
06.00 «Доброе утро». Суббота (16+)
09.00 «Умницы и умники» (12+)
09.45 «Слово пастыря» (16+)
10.00 Новости (16+)
10.15 **«Мужская работа».** Д/ф (16+)
11.10 **«Закрыв глаза, остаться воином... Жизнь и смерть Дарьи Дугиной».** Д/ф (16+)
12.00 Новости (16+)
12.15 «Поехали!» (12+)
13.10 **«Крепость Бадабер».** Х/ф (16+)
17.00 «Я люблю мою страну» (16+)
18.00 Новости (16+)
18.20 Концерт «Здравствуй, страна героев!» (12+)
19.55 Муз. фестиваль «Голосящий КиВиН-2023» (16+)
21.00 «Время» (16+)
21.35 Муз. фестиваль «Голосящий КиВиН-2023» (16+)
23.30 **«Восхождение».** Х/ф (12+)
01.35 «Подкаст.Лаб». «Все хотят летать» (16+)
02.20 «Подкаст.Лаб». «Собрались с мыслями» (16+)
03.05 «Подкаст.Лаб». «Баден-Баден» (16+)
03.50 «Подкаст.Лаб». «Обязательно к прочтению» (16+)
04.35 «Подкаст.Лаб». «Не лыком шиты» (16+)

Россия

05.00 «Утро России». Суббота (16+)
08.00 «Вести». Местное время (16+)
08.20 Местное время. Суббота (16+)
08.35 «По секрету всему свету» (16+)
09.00 «Формула еды» (12+)
09.25 «Пятеро на одного» (16+)
10.10 «Сто к одному» (16+)
11.00 «Вести» (16+)
11.50 «В кругу друзей» (16+)
12.50 «Доктор Мясников» (12+)
14.00 «Вести» (16+)
14.50 «Юмор! Юмор! Юмор!!!» (16+)
17.00 «Вести» (16+)
17.50 «Привет, Андрей!» (12+)
20.00 «Вести» (16+)
21.00 **«Четвертая отрицательная».** Х/ф (16+)
00.35 **«Единственная радость».** Х/ф (12+)
04.05 **«Расплата за любовь».** Х/ф (16+)

Матч ТВ

06.00 Смешанные единоборства. One FC. Прямая трансляция из Таиланда (16+)
07.30 Новости (16+)
07.35 Все на Матч! (12+)
08.30 Новости (16+)
08.35 Биатлон. Альфа-Банк Кубок России. Спринт. Женщины. Прямая трансляция из Тюмени (16+)
10.05 Лица страны. Диана и Сергей Рябовы (12+)
10.25 Все на Матч! (12+)
11.35 Новости (16+)
11.40 Биатлон. Альфа-Банк Кубок России. Спринт. Мужчины. Прямая трансляция из Тюмени (16+)
13.20 Футбол. Мир. Российская Премьер-лига. «Спартак» (Москва) – «Крылья Советов» (Самара). Прямая трансляция (16+)
16.20 Хоккей. Фонбет Матч Звезд КХЛ. Прямая трансляция из Санкт-Петербурга (16+)
19.20 Футбол. Мир. Российская Премьер-лига. «Зенит» (Санкт-Петербург) – «Пари НН» (Нижний Новгород). Прямая трансляция (16+)
22.00 Профессиональный бокс. Альберт Батыргазиев (Россия) – Лазаро Альварес (Куба). Бой за титул чемпиона мира IBA. Прямая трансляция из ОАЭ (16+)
00.30 Все на Матч! (12+)
01.30 Небесная грация (16+)
01.50 Гандбол. SEHA-Газпром Лига. «Аист Китая» (Китай) – «Виктор» (6+)
03.25 Футбол. Журнал Лиги чемпионов (6+)
03.55 Новости (16+)
04.00 **«Триумф».** Х/ф (12+)

НТВ

07.30 «Смотр» (16+)
08.00 «Сегодня» (16+)
08.20 «Поедем, поедим!» (16+)
09.20 «Едим дома» (16+)
10.00 «Сегодня» (16+)
10.20 «Главная дорога» (16+)
11.00 «Живая еда» (12+)
12.00 «Квартирный вопрос» (16+)
13.00 «Секрет на миллион» (16+)
15.00 «Своя игра» (16+)
16.00 «Сегодня» (16+)
16.20 «ЧП. Расследование» (16+)
17.00 «Следствие вели...» (16+)
19.00 «Центральное телевидение» (16+)
20.20 «Суперстар!» (16+)
23.35 «Ты не поверишь!» (16+)
00.35 «Международная пилорама» (18+)
01.15 «Захар Прилепин. Уроки русского» (12+)
01.45 «Дачный ответ» (16+)
02.40 **«Свет и тень маяка».** Т/с (16+)
04.50 **«Улицы разбитых фонарей».** Т/с (16+)

Пятый канал

06.35, **07.20, 08.10, 09.30, 10.25, 11.25, 12.20, 13.15, 14.10, 15.10, 16.05, 16.55, 17.50, 18.45, 19.40** **«Условный мент 4».** Т/с (16+)
09.00 «Страна советов» (16+)
20.35, **21.25, 22.20, 23.10** **«След».** Т/с (16+)
00.00 «Известия. Главное» (16+)

Россия 24

06.05, **13.05, 19.05** Расследование Эдуарда Петрова (16+)
07.00, **07.05, 08.00, 09.00, 11.00, 12.00, 14.00, 15.00, 16.00, 17.00, 18.20, 20.00, 21.00, 22.00, 23.00, 00.00** Вести (16+)
08.10, **14.12, 00.35** Спецрепортаж (16+)
08.35, **14.35** Погода 24 (16+)
09.14 Двенадцать (16+)
10.00 Международное обозрение (16+)
20.35 Мобильный репортер (16+)
21.05 Репортаж (16+)

Культура

06.30 «Густав Климт. «Юдифь» (16+)
07.05 **«Лиса и волк».** М/ф (6+)
08.00, **08.20, 08.40, 09.00, 09.20, 09.40** **«Порус».** Т/с (16+)
10.00, **19.30** Новости культуры (16+)
10.15 XXIV Международный телевизионный конкурс юных музыкантов «Щелкунчик» (16+)
12.20 Человеческий фактор (16+)
12.55 **«Жить и работать только в России...».** Д/ф (16+)
13.50 **«История снежного барса».** Д/ф (16+)
14.45 «Рассказы из русской истории» (16+)
15.30 «Нобелевские победы российской науки» (16+)
16.15 **«Баллада о доблестном рыцаре Айвенго».** Х/ф (16+)
17.45 Большая опера (16+)
19.45 **«Йалда – ночь прощения».** Х/ф (Франция, Германия) (16+)
21.30 **«Рассекреченная история».** Д/с (16+)
22.00 «Агора» (16+)
23.00 Клуб «Шаболовка, 37» (16+)

Карусель

07.00 «С добрым утром, малыши!» (6+)
07.35 **«ВИП петс».** М/с (6+)
08.05 **«Тима и Тома».** М/с (6+)
09.00 «Съедобное или несъедобное» (6+)
09.25 **«Три кота».** М/с (6+)
11.00 «Семья на ура!» (6+)
11.30 **«Геройчики».** М/с (6+)
13.05 **«Мир Винкс».** М/с (6+)
14.00, **23.25** «Ералаш» (6+)
15.00 **«Маша и Медведь».** М/с (6+)
15.55 **«Чик-Чирикино».** М/с (6+)
17.00 **«Большое путешествие».** М/ф (6+)
18.25 **«Ми-Ми-Мишки».** М/с (6+)
20.30 «Спокойной ночи, малыши!» (6+)
20.45 **«Барбоскины».** М/с (6+)
22.30 **«Флип Чейнджер».** М/с (6+)
22.45 **«Ум и Хрум».** М/с (6+) (Россия, 2022 г.) Сериал о вкусных приключениях двух обаятельных друзей-монстриков. Они обитают на удивительной планете, где всё вокруг состоит из еды. Но кое-кто (мы имеем ввиду Хрума) совершенно не знает меры и все время объедается разными вкусняшками, после чего моментально превращается в то, что съел. И теперь уже его умнейшему лучшему другу (мы имеем ввиду Ума) предстоит выпутываться из разных неприятностей.
23.00 **«Фьюжн Макс».** М/с (6+)

Общественное телевидение России

06.00 Информационно-развлекательная программа. «Фонари. Утро» (12+)
09.00 «Все по-взрослому» (16+)
09.45, **14.30** «Календарь» (12+)
10.15 «Отчий дом». «Желание созидать» (12+)
10.30 **«Перед рассветом».** Х/ф (16+)
11.50, **15.00, 19.00** Новости (16+)
11.55 **«Уходя – уходи».** Х/ф (12+)
13.20 «Песня остается с человеком» (12+)
13.35 «Большая страна» (12+)
15.05 **«Люди Арктики».** Д/ф (12+)
15.20 **«Взлетная полоса. Аэропорты России».** Д/ф (12+)
15.50 «Преодоление». Владимир Демихов. Медицина невозможного (12+)
16.30 «Человек и судьба» (12+)
17.00 Детская программа. «Включай» (0+)
17.30 «Особое мнение» (12+)
18.00 «Книга жалоб» (12+)
18.30 Информационная программа. «Только новости. Итоги» (12+)
19.05 «Очень личное с Виктором Лошаком». Александр Авдеев (12+)
19.45 «Вспомнить все» (12+)
20.10 **«Любовник».** Х/ф (16+)
21.50 **«Милый друг».** Х/ф (16+)
23.30 **«Драйв».** Х/ф (18+)

ТВ Центр

07.25 «Православная энциклопедия» (6+)
07.50 **«Пианистка 3».** Х/ф (16+)
11.30, **14.30, 23.20** «События» (16+)
11.50 «Смешите меня семеро» (16+)
12.55, **14.50** **«Стряпуха».** Х/ф (16+)
17.10 **«Стряпуха. Конфетная леди».** Х/ф (16+)
21.00 «Постскриптум» (16+)
22.05 «Право знать!» (16+)
23.30 **«Тайная комната. Клан Кеннеди».** Д/ф (16+)
00.10 **«90-е. Пауки в банках».** Д/ф (16+)
00.50 Спецрепортаж (16+)
01.20 «Хватит слухов!» (16+)
01.45, **02.30, 03.10, 03.55** «Прощание» (16+)
04.35 **«Актерские драмы. Нож в спину».** Д/ф (16+)
05.15 «Петровка, 38» (16+)
05.30 «Московская неделя» (16+)

Рен ТВ

07.00 С бодрым утром! (16+)
08.30, **12.30, 16.30** Новости (16+)
09.00 Минтранс (16+)
10.00 Самая полезная программа (16+)
11.00, **13.00** Военная тайна (16+)
15.00 Совбез (16+)
17.00 Документальный спецпроект (16+)
18.00 Засекреченные списки (16+)
19.00 **«Я, Франкенштейн».** Х/ф (16+) (Австралия, США, 2013 г.) Кто этот красивый мужчина с перепрошитым лицом, накрашенными глазами и дыркой в подбородке? Это Адам, монстр доктора Франкенштейна. 200 лет он прятался от демонов на Крайнем Севере, а теперь решил: «Пойду-ка я в Париж и всех убью».
20.40 **«Хеллбой».** Х/ф (16+)
23.00 **«Дитя Осириса».** Х/ф (16+)
00.50 **«Звездный рубеж».** Х/ф (16+)
02.30 **«Первое убийство».** Х/ф (16+)
04.00, **05.00** Самые шокирующие гипотезы (16+)

Спас

07.30, **08.45** М/ф (6+)
08.30 «Тайны сказок с Анной Ковальчук» (16+)
09.00, **20.00** «Простые чудеса» (12+)
10.00 «В поисках Бога» (6+)
10.35 «Святыни России» (6+)
11.40 «Двенадцать» (16+)
12.15 «Русский обед» (6+)
13.15, **13.45** «Монастырская кухня» (16+)
14.15, **01.50 «Инкерман. Чудо святого Климента».** Д/ф (16+)
15.25, **16.00** «Профессор Осипов» (16+)
16.35, **18.15** **«Фронт в тылу врага».** Х/ф (16+)
21.00 «Русский мир» (12+)
22.00 «Парсуна с Владимиром Легойдой» (6+)
23.00 «Бесогон» (18+)
00.10 «Спас-стрим» (16+)
01.35 «День Патриарха» (16+)

СТС Тула

06.00 «Ералаш» (16+)
07.00 **«Три кота».** М/с (0+)
07.30, **13.05** «Уральские Пельмени» (16+)
08.30, **09.00** Просто кухня (12+)
10.00 100 мест, где поесть (16+)
11.00 Супернянзя (16+)
14.00 **«Человек-паук. Возвращение домой».** Х/ф (16+)
16.40 **«Человек-паук. Вдали от дома».** Х/ф (16+) (США, 2019 г.) Питер Паркер вместе с одноклассниками отправляется на летние каникулы в Европу. Однако отдохнуть приятелям вряд ли удастся – по прибытии в Венецию группа попадет в эпицентр сражения. Некое существо, состоящее из воды, появляется из ниоткуда и начинает крушить все на своем пути, и теперь Питеру придется спасать европейские архитектурные памятники вместе с загадочным супергероем Мистерио.
19.10 **«Финник».** М/ф (6+)
21.00 **«Неудержимые 3».** Х/ф (16+)
23.25 **«Неудержимые 2».** Х/ф (16+)
01.25 **«Экстрасенсы».** Х/ф (18+)
03.05 **«Улетный экипаж».** Т/с (12+)
05.00 6 кадров (16+)
05.20 М/ф (6+)

Домашний

06.30 **«Сильная женщина».** Х/ф (16+)
10.10 «Пять ужинов» (16+)
10.25 **«Счастье на десерт».** Х/ф (16+) (Россия, 2023 г.) Надя – лучший кондитер города и владелица кафе, на открытие которого ей пришлось взять кредит, заложив свою маленькую квартирку, где она живет с мужем. Совладелицей кафе является ее подруга Зоя – она занимается продвижением и мечтает, чтобы их дело стало успешнее. И на это есть все шансы – влиятельный предприниматель Карташов выбирает заведение Нади для празднования пятилетия дочери, на банкет приглашены лучшие люди города.
14.40 **«23 августа».** Х/ф (16+)
19.00 **«Ворон».** Т/с (16+)
22.45 **«Четыре кризиса любви».** Х/ф (16+)
00.45 «6 кадров» (16+)
01.15 **«Колыбель над бездной».** Т/с (16+)

ТВ-3

06.00, **10.00** М/ф (6+)
09.30 «Вкусно с Ляйсан» (16+)
10.30 **«Хронос».** Х/ф (16+)
12.45 **«Защитники».** Х/ф (16+)
14.45 **«Легенда о Коловрате».** Х/ф (16+)
17.00 «Последний герой» (16+)
18.30 **«И грянул гром».** Х/ф (16+)
20.45 **«Невозможное».** Х/ф (16+) (Испания, 2012 г.) Фильм рассказывает о катастрофе 2004, когда огромное цунами обрушилось на Таиланд. Десятки тысяч погибших и пропавших без вести. И на фоне этого бедствия разлученная катастрофой семья ищет друг друга...
23.00 «Два пути к успеху» (16+)
00.00 **«Ледяной демон».** Х/ф (16+)
01.45 **«Ранняя пташка».** Т/с (16+)

Звезда

06.30, **08.15** **«Трое в лодке, не считая собаки».** Х/ф (12+)
08.00, **13.00, 19.00** Новости дня (16+)
09.15 **«В знании – сила, в красоте – спасение, в служении – судьба. 15 лет Пансиону воспитанниц Министерства обороны Российской Федерации».** Д/ф (16+)
09.40 **«Жизнь и удивительные приключения Робинзона Крузо».** Х/ф (12+)
11.40 «Легенды музыки» (12+)
12.10 «СССР. Знак качества» (12+)
13.15 «Не факт!» (12+)
13.40 **«Война миров».** Д/с (16+)
14.30 «Легенды кино» (12+)
15.20 «Главный день. Елена Мазаник. Операция «Возмездие» (16+)
16.10 «Время героев» (16+)
16.30 «Что русскому смешно...» (16+)
17.10 **«Неподдающиеся».** Х/ф (12+)
19.25 **«22 минуты».** Х/ф (16+)
21.15 «Галерея Звезд. Татьяна Судец» (12+)
23.05 **«Ошибка резидента».** Х/ф (12+)
01.45 **«Судьба резидента».** Х/ф (12+)
04.20 **«Внимание! Всем постам...».** Х/ф (12+)

Мир

05.00 **«Сердца четырех».** Х/ф (16+)
05.15, **06.15, 09.10** М/ф (6+)
06.00 «Все, как у людей» (6+)
08.10 «Любимые актеры 2.0» (16+)
08.40 «Исторический детектив с Николаем Валуевым» (16+)
09.30 «ФазендаЛайф» (6+)
10.10 **«Аты-баты, шли солдаты...».** Х/ф (16+)
11.55 **«Задания особой важности. Операция «Тайфун».** Т/с (16+)
15.40, **16.15, 18.45** **«Убить Сталина».** Т/с (16+)
16.00, **18.30** Новости (16+)
00.45 **«Крепкий орешек».** Х/ф (16+)
02.00 «Наше кино. История большой любви» (16+)
02.50 **«Любимая девушка».** Х/ф (16+)
04.15 **«Аринка».** Х/ф (16+)

ТНТ Тула

07.00, **08.00** Однажды в России. Спецдайджесты. 2023 г. (16+)
09.00 Салон (16+)
09.30, **10.45, 11.50, 12.55, 14.55** Битва экстрасенсов (16+)
14.00 Вызов (16+)
15.55, **18.30** Экстрасенсы. Битва сильнейших (16+)
21.00 Ярче Звезд (16+)
22.40 Женский стендап (16+)
00.00 Такое кино! (16+)
00.30 **«Бармен».** Х/ф (16+) (Россия, 2015 г.) Вадик мечтает изменить свою скучную жизнь, но страх неудачи и неуверенность в себе мешают парню двигаться к цели. Все меняется, когда Вадик случайно забредает в пустой бар и выпивает коктейль по рецепту загадочного Бармена. Отныне он – мистер Харизма, и весь мир лежит у его ног. Даже красавица Юля, о которой раньше он не смел и мечтать, обратила на него внимание.
02.10, **02.55** Импровизация. Команды (16+)
03.45, **04.30** Студия «Союз» (16+)
05.20 Импровизация (16+)
05.45 **«UglyDolls. Куклы с характером».** М/ф (6+)

Тульский

06.00 «Фонари. Утро» (12+)
09.00, **10.25** Мультмир (6+)
10.00 «Включай» (0+)
10.55 **«Покровские ворота».** Х/ф (0+)
13.25 **«Гараж».** Х/ф (12+)
15.00 **«Родня».** Х/ф (12+)
16.30 **«Раба любви».** Х/ф (16+)
18.05 **«Где находится нофелет?»** Х/ф (16+)
19.30 «Только новости. Итоги» (12+)
20.00 **«А вот и она».** Х/ф (16+)
21.35 **«Легкое поведение».** Х/ф (16+)
23.15, **23.50** **«Сокровищница русского оружия».** Д/ф (16+)
00.40 «Только новости. Итоги».
01.10 «Книга жалоб» (12+)
01.35 «Тула. Live» (0+)

Телепрограмма предоставлена ЗАО «Сервис ТВ» и телеканалами. В программе возможны изменения по не зависящим от редакции причинам.

ВОСКРЕСЕНЬЕ | 10 декабря

Первый

05.20 «Подкаст.Лаб». «Кот Шредингера» (16+)
06.00 Новости (16+)
06.10 «Подкаст.Лаб». «20 лет спустя» (16+)
06.55 «Играй, гармонь любимая!» (12+)
07.40 «Часовой» (12+)
08.10 «Здоровье» (16+)
09.20 «Мечталлион» (12+)
09.40 «Непутевые заметки» (12+)
10.00 Новости (16+)
10.15 «Быть рядом!» (12+)
11.05 «Жизнь своих» (12+)
12.00 Новости (16+)
12.15 «Повара на колесах» (12+)
13.10 «Видели видео?» (16+)
14.50 **«А у нас во дворе... Прерванный сезон».** Х/ф (16+)
17.00 **«Имена нелегальной разведки. Арнольд Дейч».** Д/ф (16+)
18.00 Новости (16+)
19.00 «Перепой звезду» (12+)
21.00 «Время» (16+)
23.00 «Что? Где? Когда?» Зимняя серия игр (16+)
00.10 «Подкаст.Лаб». «Обман веществ» (16+)
00.55 «Подкаст.Лаб». «Первые лица» (16+)
01.40 «Подкаст.Лаб». «Россия и Запад на качелях истории» (16+)
02.25 «Подкаст.Лаб». «Свидетели Эйзенштейна» (16+)
03.10 «Подкаст.Лаб». «Пусть не говорят, пусть читают» (16+)
03.55 «Подкаст.Лаб». «Легкие деньги» (16+)

Россия

06.10 **«Отец поневоле».** Х/ф (12+)
08.00 Местное время. Воскресенье (16+)
08.35 «Когда все дома с Тимуром Кизяковым» (16+)
09.25 «Утренняя почта с Николаем Басковым» (16+)
10.10 «Сто к одному» (16+)
11.00 «Вести» (16+)
12.00 «Большие перемены» (16+)
13.00 **«Доченьки».** Х/ф (12+)
17.00 «Песни от всей души» (12+)
18.00 «Всероссийский открытый телевизионный конкурс юных талантов «Синяя Птица» (16+)
19.00 «Песни от всей души» (12+)
20.00 «Вести недели» (16+)
22.00 «Москва. Кремль. Путин» (16+)
22.40 «Воскресный вечер с Владимиром Соловьевым» (12+)
01.30 **«Отец поневоле».** Х/ф (12+)

Матч ТВ

06.00 Смешанные единоборства. UFC. Сонг Ядонг против Криса Гутиерреза. Прямая трансляция из США (16+)
09.00 Биатлон. Альфа-Банк Кубок России. Масс-старт. Женщины. Прямая трансляция из Тюмени (16+)
10.20 Биатлон с Дмитрием Губерниевым (16+)
10.50 Все на Матч! (12+)
11.35 Новости (16+)
11.40 Биатлон. Альфа-Банк Кубок России. Масс-старт. Мужчины. Прямая трансляция из Тюмени (16+)
13.10 Все на Матч! (12+)
13.25 Баскетбол. Единая лига ВТБ. ЦСКА – «Зенит» (Санкт-Петербург). Прямая трансляция (16+)
15.30 Хоккей. Фонбет Матч Звезд КХЛ. Прямая трансляция из Санкт-Петербурга (16+)
19.30 Футбол. Мир. Российская Премьер-лига. «Краснодар» – ЦСКА. Прямая трансляция (16+)
21.45 После футбола с Г. Черданцевым (16+)
22.40 Футбол. Чемпионат Италии. «Рома» – «Фиорентина». Прямая трансляция (16+)
00.45 Все на Матч! (12+)
01.50 Гандбол. SEHA-Газпром Лига. ЦСКА – «Пермские медведи» (Пермь) (6+)
03.25 География спорта. Уфа (12+)
03.55 Новости (16+)
04.00 Баскетбол. Единая лига ВТБ. МБА (Москва) – «Локомотив-Кубань» (Краснодар) (6+)

НТВ

06.35 «Центральное телевидение» (16+)
08.00 «Сегодня» (16+)
08.20 «У нас выигрывают!» (12+)
10.00 «Сегодня» (16+)
10.20 «Первая передача» (16+)
11.00 «Чудо техники» (12+)
12.00 «Дачный ответ» (16+)
13.00 «НашПотребНадзор» (16+)
14.05 «Однажды...» (16+)
15.00 «Своя игра» (16+)
16.00 «Сегодня» (16+)
16.20 «Человек в праве» (16+)
17.00 «Следствие вели...» (16+)
18.00 «Новые русские сенсации» (16+)
19.00 Итоги недели (16+)
20.20 Шоу «Аватар» (12+)
23.10 «Звезды сошлись» (16+)
00.40 «Квартирник НТВ у Маргулиса» (16+)
02.00 **«Свет и тень маяка».** Т/с (16+)

Пятый канал

06.25 **«Прокурорская проверка».** Т/с (16+)
07.15 **«Неуловимые мстители».** Х/ф (12+)
08.45 **«Новые приключения неуловимых».** Х/ф (12+)
10.25, 11.20, 12.20, 13.20 **«Кома».** Т/с (16+)
14.15, 15.15, 16.15, 17.10 **«Аз воздам».** Т/с (16+)
18.10, 19.10, 20.15, 21.15 **«Пустыня».** Т/с (16+)
22.25, 23.25, 00.20 **«Тайсон».** Т/с (16+)

Россия 24

06.00, 06.20, 07.00, 08.00, 09.00, 10.00, 11.00, 11.20, 13.00, 14.00, 16.00, 17.00, 18.00, 19.00, 20.00, 20.18, 21.00, 22.00, 22.24 Вести (16+)
07.05 Расследование Эдуарда Петрова (16+)
08.35 Мобильный репортер (16+)
09.02, 16.05, 19.28 Спецрепортаж (16+)
13.10 Парламентский час (16+)
14.25 Неделя в городе (16+)
15.00 Территория смыслов (16+)
20.35 Церковь и мир (16+)

Культура

06.30 **«Умка».** М/ф (6+)
07.40, 08.00, 08.20, 08.40, 09.00, 09.20 **«Порус».** Т/с (16+)
09.35 Диалоги о животных (16+)
10.15 XXIV Международный телевизионный конкурс юных музыкантов «Щелкунчик» (16+)
12.20 **«Тайга».** Х/ф (16+)
13.10 Невский ковчег (16+)
13.45 «Игра в бисер» с И. Волгиным (16+)
14.25 **«Элементы» с Григорием Голдовским».** Д/с (16+)
14.55 **«Человек родился».** Х/ф (16+)
16.30 «Картина мира с Михаилом Ковальчуком» (16+)
17.10 «Пешком...». Москва дизайнерская (16+)
17.40 «Монолог в 4-х частях» (16+)
19.30, 19.45 Новости культуры (16+)
20.25 **«Давай поженимся».** Х/ф (16+)
21.45 Спектакль «Васса Железнова» (16+)
23.50 «Кинескоп» с П. Шепотинником (16+)

Карусель

07.00 «С добрым утром, малыши!» (6+)
07.35 **«ВИП петс».** М/с (6+)
08.05 **«Лунтик».** М/с (6+)
09.00 «Еда на ура!» (6+)
09.25 **«Барбоскины».** М/с (6+)
11.00 «Студия красоты» (6+)
11.20 **«Мышкин дом».** М/ф (6+)
11.35 **«Смешарики. Новые приключения».** М/с (6+)
13.05 **«Мир Винкс».** М/с (6+)
14.00 Час «Союзмультфильма» (6+)
15.00 **«Турбозавры».** М/с (6+) (Россия) Мультсериал «Турбозавры» – это большое приключение удивительных динозавров и обычных детей. Петя, Катя и Ипполит вместе с рептилиями-машинами организуют команду спасателей и каждый день решают важные задачи: помогают друзьям и соседям, спасают животных, защищают окружающую среду. Герои мультсериала знают, что нет ничего невозможного, и из любой сложной ситуации всегда найдётся выход!
17.00 **«Простоквашино».** М/с (6+)
18.50 **«Оранжевая корова».** М/с (6+)
20.30 «Спокойной ночи, малыши!» (6+)
20.45 **«Ми-Ми-Мишки».** М/с (6+)
22.30 **«Флип Чейнджер».** М/с (6+)
22.45 **«Ум и Хрум».** М/с (6+)
23.00 **«Фьюжн Макс».** М/с (6+)
23.25 «Ералаш» (6+)

Общественное телевидение России

06.00, 07.30 «Особое мнение» (12+)
06.30 Информационно-развлекательная программа «Экскурсия. Музей гармони деда Филимона» (6+)
07.00, 18.30 «Книга жалоб» (12+)
08.00 Детская программа. «Включай» (0+)
09.00 «Все по-взрослому» (16+)
09.45, 14.30 «Календарь» (12+)
10.10 «На приеме у главного врача с Марьяной Лысенко» (12+)
11.05 «Моя история». Эдгард Запашный (12+)
11.45, 15.00, 19.00 Новости (16+)
11.50 «Кино на все времена. Чарли Чаплин» (12+)
12.55 **«Вместе с наукой».** Д/ф (12+)
13.25 «Конструкторы будущего» (12+)
13.40 «Большая страна» (12+)
15.05 «Северный морской путь. Заповедник героев» (12+)
15.35 «Триумф джаза. Встречи с Игорем Бутманом» (12+)
16.15 **«Художник и хулиганы».** М/ф (12+)
16.30 «Свет и тени». Лопе Де Вега (16+)
17.00 Повтор «Фонари» (12+)
19.05 «Клуб главных редакторов с Павлом Гусевым» (12+)
19.45 **«Орда».** Х/ф (16+)
21.45 **«Отец – дневник одной веры».** Х/ф (12+)
23.15 **«Мое поколение».** Д/ф (18+)

ТВ Центр

07.05 **«Как вернуть мужа за тридцать дней».** Х/ф (16+)
09.00 «Здоровый смысл» (16+)
09.20 **«Застава в горах».** Х/ф (16+)
11.30, 00.40 «События» (16+)
11.45 «Наша смешная жизнь» (16+)
12.35 **«Не могу сказать «прощай».** Х/ф (16+)
14.30 «Московская неделя» (16+)
15.00 **«Дорогие товарищи. Покушения на вождей».** Д/ф (16+)
15.50 **«Охота на маньяка. Дело ивановского изверга».** Д/ф (16+)
16.40 **«Колдовское озеро».** Х/ф (16+)
18.00 **«Полярный».** Т/с (16+)
18.40 **«Проклятие брачного договора».** Х/ф (16+)
22.25, 00.55 **«Немая».** Х/ф (16+)
01.40 «Петровка, 38» (16+)
01.50 **«Кабинет путешественника».** Х/ф (16+)
04.45 **«Георгий Жуков. Трагедия маршала».** Д/ф (16+)

Рен ТВ

07.00 С бодрым утром! (16+)
08.30, 12.30 Новости (16+)
09.00 Самая народная программа (16+)
09.30 Знаете ли вы, что? (16+)
10.30 Наука и техника (16+)
11.30 Неизвестная история (16+)
13.00 **«По долгу службы».** Х/ф (16+)
14.50 **«Ханна».** Х/ф (16+)
17.00 **«Механик».** Х/ф (16+) (США, 2010 г.) Профессиональный убийца, работающий на криминальную организацию, планирует отойти от дел и берет в ученики сына одной из своих жертв. Ученик пытается постичь все премудрости профессии и занять место в преступной иерархии. Но бандитские группировки никого просто так не отпускают...
18.40 **«Механик. Воскрешение».** Х/ф (16+)
20.40 **«Гнев человеческий».** Х/ф (16+)
23.00 Итоговая программа с П. Марченко (16+)
23.55 Самые шокирующие гипотезы (16+)

Спас

06.45 «В поисках Бога» (6+)
07.20 «Профессор Осипов» (16+)
07.55 «Святыни России» (6+)
09.00 «Простые чудеса» (12+)
10.00 Божественная литургия. Прямая трансляция (16+)
12.45 «Завет» (6+)
13.50 «Русский мир» (12+)
14.55 «Расскажи мне о Боге» (6+)
15.25 **«Лики Богородицы. Икона Божией Матери «Знамение».** Д/ф (16+)
16.00 **«Два капитана».** Х/ф (16+)
18.00, 01.50 «Главное с Анной Шафран» (16+)
20.00 **«Станционный смотритель».** Х/ф (16+)
21.20 «Двенадцать» (16+)
21.55 **«Великомученица Екатерина. Цикл День Ангела».** Д/ф (16+)
22.30 «Щипков» (12+)
23.00 «Бесогон» (18+)
00.10 «Спас-стрим» (16+)
01.35 «День Патриарха» (16+)

СТС Тула

06.00 «Ералаш» (16+)
07.00 **«Отель «У овечек».** М/с (0+)
07.30, 11.00 «Уральские Пельмени» (16+)
09.00 Рогов в деле (16+)
10.00 «Уральские Пельмени». Смехbook (16+)
10.30 Уральские умельцы (16+)
11.45 **«Мафия – дело семейное».** Т/с (16+)
14.20 **«Мармадюк».** М/ф (6+)
16.05 **«Соник в кино».** Х/ф (6+) (Канада, Япония, США, 2020 г.) События развиваются вокруг ежика-инопланетянина Соника, которому пришлось покинуть родной мир и сбежать на Землю. Герой оказывается в небольшом городке в штате Монтана и начинает следить за людьми, в том числе и за любящим пончики шерифом Томом Вачовски, живущим в счастливом браке с женой Мэдди.
18.05 **«Экипаж».** Х/ф (6+)
21.00 **«Крушение».** Х/ф (16+)
23.05 **«Отмель».** Х/ф (18+)
00.55 **«Неудержимые».** Х/ф (18+)
02.40 **«Улетный экипаж».** Т/с (12+)
05.00 6 кадров (16+)
05.20 М/ф (6+)

Домашний

06.30 **«Колыбель над бездной».** Т/с (16+)
08.25 **«Четыре кризиса любви».** Х/ф (16+) (Россия, 2017 г.) Одним совершенно обычным утром в дом въезжает новая соседка Ирина. А вместе с ней – заводная музыка и весёлый смех. На фоне этой легкости соседи переосмысливают свою жизнь. То, с чем они мирились долгие годы, вдруг кажется невыносимым. У 50-летнего Геннадия начинается кризис среднего возраста, совершенно непонятный его жене.
10.25 **«Райский уголок».** Х/ф (16+)
19.00 **«Ворон».** Т/с (16+)
22.45 «Твой Домашний доктор» (16+)
23.00 **«Сильная женщина».** Х/ф (16+)
03.00 **«Колыбель над бездной».** Т/с (16+)
05.25 **«Москвички».** Д/с (16+)

ТВ-3

06.00, 10.30 М/ф (6+)
08.15 «Секреты здоровья» (16+)
08.30 «Новый день» (16+)
09.00 «Два пути к успеху» (16+)
10.00 «Хорошие Новости с Василисой Володиной» (16+)
11.15 «Последний герой» (16+)
12.45 **«Невозможное».** Х/ф (16+)
15.00 **«И грянул гром».** Х/ф (16+)
17.00 «Вы поете великолепно» (16+)
18.30 **«Ноты любви».** Т/с (16+)
22.45 **«Мрачные небеса».** Х/ф (16+)
00.45 **«Кома».** Х/ф (16+)
02.30 **«Бывшая».** Х/ф (18+)
04.00, 04.45 «Вокруг света. Места Силы 3» (16+)

Звезда

06.00, 03.05 **«Подвиг разведчика».** Х/ф (12+)
07.35 **«Экипаж машины боевой».** Х/ф (12+)
09.00 Новости недели (16+)
09.25 «Служу России» (12+)
09.55 «Военная приемка» (12+)
10.40 «Скрытые угрозы» (16+)
11.30 «Код доступа» (12+)
12.20 «Легенды армии с Александром Маршалом» (12+)
13.10 «Что русскому смешно...» (16+)
13.55 **«Снайпер».** Т/с (16+)
18.00 Главное с О. Беловой (16+)
19.45 **«Легенды советского сыска».** Д/с (16+)
23.00 «Фетисов» (12+)
23.50 **«Люди Донбасса. Анна Илясова. Позывной «Белка».** Д/с (16+)
00.10 **«Уснувший пассажир».** Х/ф (16+)
01.30 **«Жизнь и удивительные приключения Робинзона Крузо».** Х/ф (12+)
04.35 **«Мария Закревская. Драматургия высшего шпионажа».** Д/ф (12+)

Мир

05.00 **«Аринка».** Х/ф (16+)
05.30 М/ф (6+)
07.30 **«Время возможностей».** Д/ф (12+)
07.50 **«Алые паруса».** Х/ф (16+)
09.30 «ФазендаЛайф» (6+)
10.00, 16.00 Новости (16+)
10.10, 16.15, 19.30, 01.00 **«Беспокойный участок».** Т/с (16+)
18.30, 00.00 «Вместе» (16+)
02.20 **«Девушка спешит на свидание».** Х/ф (16+) (СССР, 1936 г.) Прибывшие на курорт москвичи – работник обувной промышленности Гуров и инженер Федоров – забывают дома паспорта. Девушка-экспедитор на почте, спеша на свидание, путает конверты. В результате сапожник получил паспорт инженера, а инженер – сапожника. После массы комедийных недоразумений все разъясняется с приездом на курорт жен потерпевших.
03.20 «Наше кино. История большой любви» (16+)
04.30 **«Убить Сталина».** Т/с (16+)

ТНТ Тула

07.00, 08.00 Однажды в России. Спецдайджесты. 2023 г. (16+)
09.00, 09.30 Битва пикников (16+)
10.00 Экстрасенсы ведут расследование (16+)
11.00, 13.30, 16.00 Экстрасенсы. Битва сильнейших (16+)
18.30 Новые звезды в Африке (16+)
21.00 Лига городов (16+)
23.00 Шоу Воли (16+)
00.10 Ярче Звезд (16+)
01.30, 02.20 Я тебе не верю (16+)
03.10, 04.00 Импровизация. Команды (16+)
04.40, 05.30 Студия «Союз» (16+)
06.20 Импровизация (16+)

Тульский

06.00, 10.25 Мультмир (6+)
09.30 «Включай» (0+)
10.00 «Книга жалоб» (12+)
11.15 **«А вот и она».** Х/ф (16+)
12.55 **«Легкое поведение».** Х/ф (16+)
14.35 **«Покровские ворота».** Х/ф (0+) (СССР, 1982 г.) Если вы развелись и ваша бывшая жена снова вышла замуж, – это еще не значит, что вы свободны. Если вы пригласили девушку на свидание и она пришла, это еще не значит, что она будет вашей. Но если при этом ваш сосед по коммуналке – аспирант Костик, то можете быть уверены – все будет хорошо.
17.05 **«Родня».** Х/ф (12+)
18.35 **«Гараж».** Х/ф (12+)
20.10 **«Раба любви».** Х/ф (16+)
21.50 **«Где находится нофелет?»** Х/ф (12+)
23.15 «Фонари» (12+)
00.45 «Тула. Live» (0+)
04.00 «Фонари. Утро» (12+)

Дорогие читатели! В скобках указан возраст, с которого данная передача рекомендуется к просмотру.

СКАНВОРД

Читайте online версию газеты на
MYSLO.RU/PRESSA

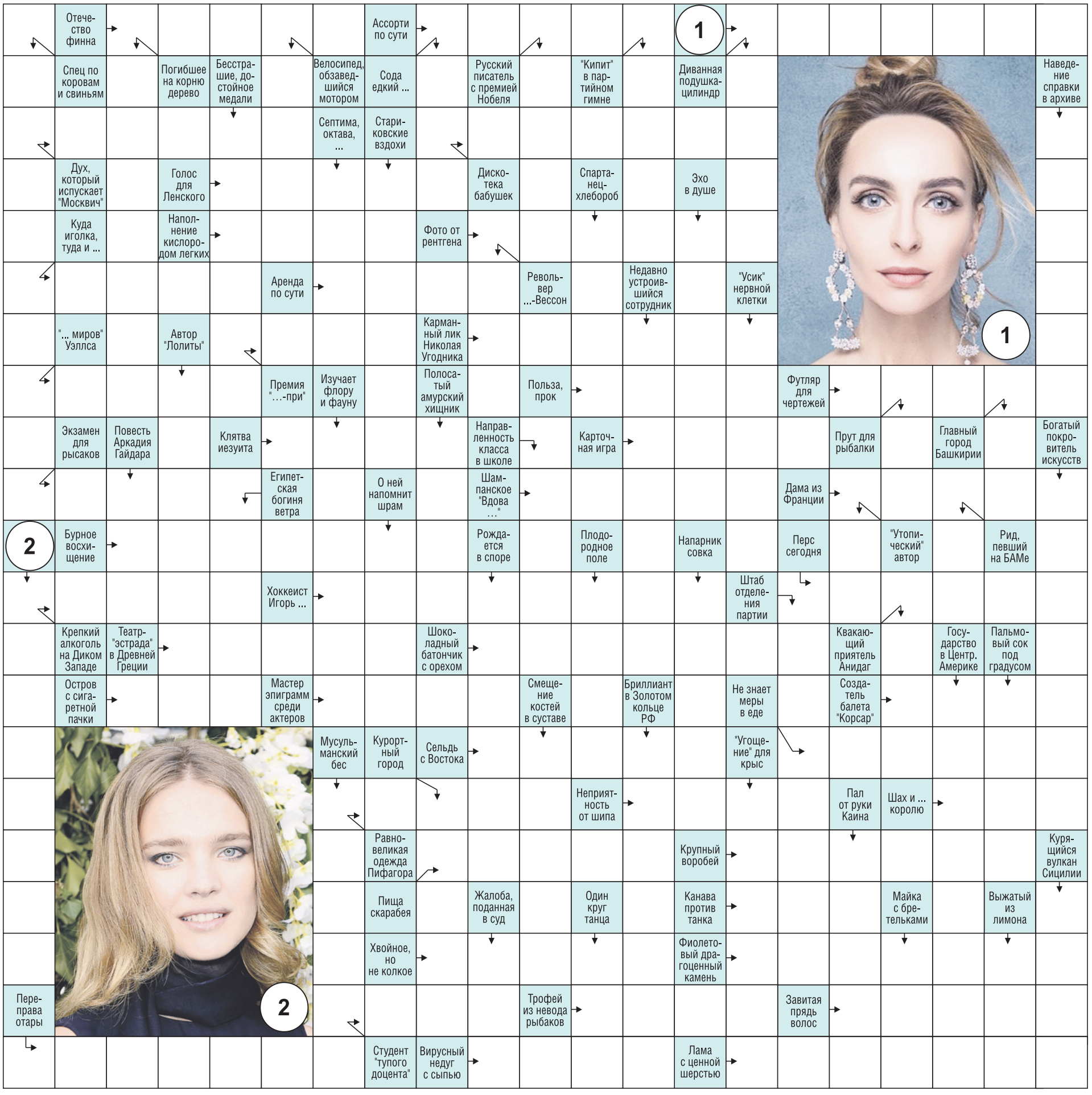

Русское лото

Тираж 1521

1 тур: 44, 64, 10, 38, 52

2 тур: 77, 58, 70, 16, 33, 26, 88, 47, 23, 84, 20, 1, 4, 54, 3, 75, 34, 78, 8, 36, 59, 21, 6, 73, 24, 15, 39, 46, 40, 85

3 тур: 12, 53, 2, 69, 61, 56, 14, 89, 80, 79, 30, 19, 82, 43, 37, 65, 74, 71, 62, 31, 57, 35, 83, 81, 17, 18, 68, 28, 25

4-26 туры: 48, 50, 45, 29, 13, 49, 9, 32, 63, 11, 66, 87, 67, 41, 22, 72, 86, 60, 5, 27, 76, 90, 55

Невыпавший номер: 7, 42, 51.

Жилищная лотерея

Тираж 574

1 тур: 51, 8, 9, 4, 2, 80, 71, 20

2 тур: 13, 57, 76, 56, 61, 82, 62, 88, 44, 36, 29, 33, 46, 16, 50, 40, 28, 21, 67, 48, 15, 17, 89, 78, 43, 35, 37, 75, 49, 64, 63, 32, 11

3 тур: 81, 10, 23, 18, 86, 53, 85, 38, 42, 60, 77, 34, 24, 12, 3, 45, 19, 73, 54, 6, 68, 90, 47, 1, 66

4-23 туры: 22, 25, 52, 31, 74, 30, 26, 83, 65, 41, 87, 39, 69, 70, 72, 84, 27, 5, 55, 7

Невыпавшие номера: 14, 58, 59, 79.
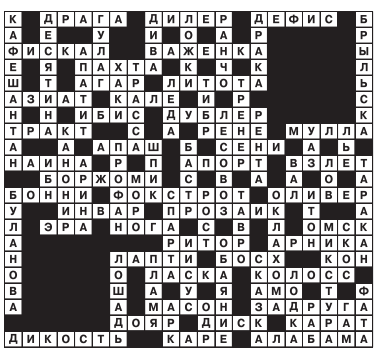
Ответы на сканворд (№48)