№38 (980), 18 СЕНТЯБРЯ 2013 Г. WWW.MYSLO.RU

РЕКОМЕНДОВАННАЯ ЦЕНА 15 Р. 50 К.

СЛОБОДА

* СЕМЕЙНАЯ ГАЗЕТА РОДНОГО ГОРОДА * 16+

на правах рекламы

За ремонтом дорог туляки проследят сами

Активных жителей правительство приглашает в экспертный совет. Все дороги региона теперь нанесены на электронную карту. Указать на ямы и брак дорожников теперь можете и вы! Стр. 5.

Жилье /
Новые дома для переселенцев построят в Скуратово.....с. 2

Криминал/
Как и где отбывает срок убийца тульской семьи?.....с. 6

Звезды/
Алексей Воробьев: откровенное интервью после аварии.....с. 32

Конкурсы/
Участвуй и побеждай вместе с порталом Myslo.ru.....с. 30

ООО «МТМ»
ПРИЕМ МЕТАЛЛОЛОМА
цветного, черного, самовывоз
ПРИЗ – ТЕЛЕВИЗОР*
Тула © 31-33-31, 39-19-70
Щекино, т. 8-910-586-29-04,
Ефремов, т. (48741) 6-46-63,
Новомосковск, т. 8-906-621-99-88.
*Подробности по тел. Лиц. 71 МЕ 000053, 52 МЕ 000053 выд. Департаментом пр-ва и потр. рынка Тул. обл.
на правах рекламы

4607086790014

СОГЛАСИЕ
СТРАХОВАЯ КОМПАНИЯ
ООО «СК «Согласие». Лицензия ФССН №1307 77.
СТРАХОВАНИЕ со знаком качества
А++ ЭКСПЕРТ РА РЕЙТИНГОВОЕ АГЕНТСТВО
«Исключительно высокий уровень надежности»

ВТБ24 выдал 3000 автокредитов в Тульской области
8(800)-100-24-24
www.vtb24.ru
ВТБ24 Большое преимущество
Банк ВТБ 24 (закрытое акционерное общество). Генеральная лицензия Банка России № 1623. РЕКЛАМА.

на правах рекламы
Тула, ул. Гоголевская, 80, тел. (4872) 703-700
Тула, пр. Ленина, 46, тел. 32-55-22
Тула, ул. Фрунзе, 7а, тел. 36-55-76
Новомосковск, ул. Шахтеров, 14/11, тел. (48762) 6-82-07
Щекино, ул. Советская, 32, тел. (48751) 5-44-24

Эту статью уже обсуждают на
MYSLO.RU/PRESSA

В Скуратово построят дома и водопровод

Алина Илюшечкина.
Фото Максима Котенева.

12 сентября губернатор Владимир Груздев и представители городской власти провели встречу с активом Тулы. Чиновники отчитались о своей работе за 8 месяцев 2013 года, а губернатор ответил на вопросы жителей.

Встреча губернатора с активом города началась с вручения сертификатов на приобретение и строительство жилья.

Работа по преображению идет

Сегодня в Туле активно идет борьба с хаотичной рекламой. Чтобы очистить улицы от буйства красок, городские власти разрабатывают схему размещения рекламы. Новые правила, которые определят облик города, появятся уже этой осенью – до 1 ноября. А пока власти продолжают бить рублем по карманам незаконных расклейщиков рекламы. Глава администрации города Евгений Авилов доложил: в этом году было демонтировано 128 рекламных конструкций, составлено 580 протоколов о нарушениях правил размещения рекламы, выдано 699 предписаний о необходимости демонтажа рекламных конструкций.

– Хочу вас заверить, что работа по изменению внешнего облика Тулы будет продолжаться. Мы должны искоренить незаконную рекламу и хаотично установленные торговые ларьки. Сегодня Туле нужны новые яркие акценты, – отметил сити-менеджер.

Для преображения города в управлении градостроительства и архитектуры даже ввели новую ставку – «дизайнер». Так что теперь за архитектурно-художественным оформлением наших улиц будут следить мастера своего дела. Сейчас, например, управление работает над созданием «колористических паспортов зданий». Эти документы будут учитывать цвет фасадов, вид окон и балконов, а также допустимые места для размещения рекламы на зданиях.

В Скуратово улучшат качество воды

Сергей Лигай

– В 2013 году на территории Тулы мы планируем ввести 300000 кв. м жилья. По итогам 8 месяцев работы 145000 кв. м жилья уже введено в эксплуатацию, – доложил замглавы администрации по строительству **Сергей Лигай**.

Среди строящихся зданий возводят и те, в которые переселят жителей аварийных домов. Так, в начале октября для переселенцев построят два дома в Скуратовском поселке. Таким образом, уже этой осенью новоселами станут 23 семьи. Этот микрорайон будет расширяться и дальше: в Скуратово планируют построить еще пять многоэтажек. Параллельно власти займутся и качеством воды в развивающихся микрорайонах. Для этого город разработал два проекта: строительство магистральной сети водопровода и разводящих сетей водопроводной канализации.

– Эти меры позволят обеспечить жителей Скуратовских микрорайонов достаточным объемом качественной воды. Сейчас этого, к сожалению, пока нет, – отметил Сергей Лигай.

Еще один новый дом появится в городе в 2014 году на Серебровке. Строительство многоэтажки на 189 квартир уже началось.

Каждой мусорке – паспорт

Мусорный вопрос – настоящая боль для жителей города. Туляки регулярно жалуются властям на переполненные отходами баки, управляющие компании, не вовремя вывозящие мусор, и невыносимый запах от помоек.

Чтобы решить эти проблемы, необходимо знать, кто использует контейнерную площадку, и выявить тех, у кого нет договоров на право пользования ею. На сегодня каждая контейнерная площадка имеет паспорт: документ, в котором прописаны все параметры площадки. Кроме того, в Туле впервые была утверждена схема размещения контейнерных площадок.

Особую проблему составляют контейнеры, располагающиеся вблизи магистральных дорог. Сюда мусор выбрасывают проезжающие мимо люди. Эти мусорки всегда переполнены. Городские власти уверены: решить эту ситуацию помогут видеофиксаторы.

В режиме онлайн камеры будут отслеживать машины, которые мусорят.

Организацию, которая должна убирать вашу площадку, обычно указывают на ограждении рядом с баками. Если такой таблички нет, вы можете узнать эту информацию в своем территориальном управлении или в управлении по жизнеобеспечению и благоустройству. Если ваша управляющая компания не убирает контейнеры, пожаловаться на свалки во дворах можно по телефону доверия администрации Тулы – 33-11-37. Также направить жалобу можно в государственную жилищную инспекцию: тел. 56-81-86.

Ливневки отремонтируют

Осенью в сезон дождей некоторые улицы города можно разве что переплыть. Из-за плохой работы ливневой канализации, а кое-где из-за ее отсутствия, дороги превращаются в сплошную лужу. Теперь же в городе активно взялись за ремонт ливневок.

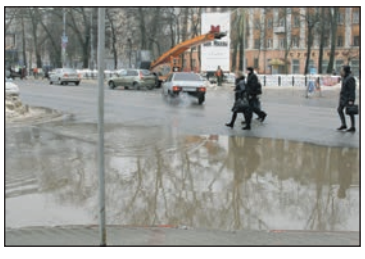

Владислав Галкин

– В текущем году выполнены работы по восстановлению ливневой канализации на ул. Гагарина, набережной Дрейера, ул. Литейной, – рассказал замглавы администрации Тулы по ЖКХ **Владислав Галкин**. – Проведена реконструкция ливневой канализации на ул. Степанова. В настоящее время идут работы на коллекторе на ул. Советской, 73. Напомню, весной здесь был серьезный провал.

ООО «Бизнес Групп»
CMAX TYRES
шины • диски • аксессуары
Тула, ул. Марата, 24-а
тел. 702-252, www.cmaxtyres.ru
Более 10000 предложений по автомобильным дискам

- удобные формы оплаты
- бесплатная доставка по Туле и области*
- профессиональный шиномонтаж
* полные условия доставки смотрите на сайте www.cmaxtyres.ru

> Вопросы жителей

? Хочу задать вопрос от имени всех жильцов дома по Первомайскому проезду. Это такой забытый ветхий домик. У нас прорвало муниципальную канализацию. Мы просто финансово не потянем перекладку полов и замену коммуникаций. По какому принципу жилье признается аварийным? Сколько еще нам ждать, пока мы войдем в программу переселения? Наталья Игоревна.

Владимир Груздев пояснил, что в области около 2,5 млн кв. м жилья является аварийным или ветхим, но, «по сути, разницы между ними нет». На сегодня среди этих 2,5 млн кв. метров жилья только 400000 метров признаны аварийными.

– Еще остается около 2100000 метров жилья, которое юридически не признано аварийным, а фактически многие эти дома являются аварийными. Но всем попасть в 185-й закон (закон о переселении граждан из аварийного жилья. – *Прим. авт.*) реально только за 70 лет, – заключил глава региона.

? Рядом с нашим домом начинается стройка. Нам сказали, что там будет федеральный миграционный центр. Мы очень обеспокоены этим. Проясните, пожалуйста, это правда? Татьяна Васильевна, старшая по дому на ул. Смидович.

Женщине рассказали, что возле ее дома действительно появится федеральное унитарное предприятие. Руководитель миграционной службы обещал жителям сделать все возможное, чтобы работа учреждения не мешала жизни горожан.

– Все хотят, чтобы рядом с их домом располагался продовольственный магазин. Но при этом все предпочитают, чтобы этот магазин был не в их доме, а в соседнем, – отметил глава региона. – Мы стараемся организовывать строительство таким образом, чтобы оно минимально ущемляло интересы жителей.

? Я точно знаю, что город выделил деньги на ремонт дороги по ул. Токарева. Скажите, будут ли ремонтировать эту дорогу? Надежда Сергеевна.

Глава администрации Тулы Евгений Авилов пояснил, что смета на ремонт дороги уже составлена.

– Я принял решение в этом году не делать ремонт улицы Токарева, – отметил сити-менеджер. – В этом году мы сделаем здесь лишь ямочный ремонт и внесем улицу в программу ремонта дорог на следующий год.

Причину задержки ремонта чиновник объяснил: если начинать делать ремонт сейчас, то работы закончат в ноябре. А такие гарантийные сроки допускать нельзя. В ноябре возможно выпадение снега, и в этом случае рабочим придется укладывать асфальт прямо по снегу.

? Жителей нашего дома очень интересует вопрос застройки территории по ул. Советской. В марте прошли публичные слушания по данному вопросу, и туляки сказали, что хотят видеть там сквер. Однако сейчас обсуждается проект строительства на этом месте торгового центра. Что в итоге построят на месте бывшего кукольного театра? Ольга Серегина, председатель правления ТСЖ №1 дома №1 по Красноармейскому пр.

Владимир Груздев пояснил, что около 150 млн рублей было потрачено на приобретение площади и снос долгостроя. Договор аренды земли у предпринимателя заканчивается в конце года. Если туляки примут решение о строительстве торгового центра, договор продлят.

– Мы можем вынести этот вопрос на референдум, – заметил губернатор. – Мы должны выполнять решение туляков: проголосуете за то, чтобы не строить торговый центр, – не будем строить, но если жители решат строить, значит, так оно и будет.

Прямая линия

С исполнительным директором управляющей компании ЗАО «Партнер»

Какие работы по подготовке жилых домов к зиме должны выполнить управляющие компании? Когда в Туле начнется отопительный сезон? Куда обращаться, если ваш дом незаконно пытаются передать в другую управляющую компанию? Кто должен обслуживать тульские контейнерные площадки и какое наказание грозит нарушителям правил благоустройства? Куда можно пожаловаться на работу своего ЖЭУ?

Звоните **25 сентября с 17.00 до 18.00** по тел. **57-07-07**, доб. **164**. На эти и другие вопросы туляков ответит **Андрей Сергеевич Сычев**, исполнительный директор управляющей компании ЗАО «Партнер».

Кстати

Троллейбус №8 изменит маршрут

Изменение маршрута связано с проведением работ по прокладке сетей и газификации по ул. Советской, 53. Работы будут идти с 8.00 до 21.00 с 16 сентября по 1 октября включительно. На период ремонта движение троллейбусного маршрута №8 будет производиться по схеме движения троллейбусного маршрута №11: ул. Путейская – Красноармейский пр. – ул. Советская – пр. Ленина.

Около 50 тульских школ появится новая дорожная разметка

Дорожная разметка «Пешеходный переход» обновлена вблизи 50 тульских школ. Работы по нанесению новой дорожной разметки ведутся на улицах: Менделеевская, Революции, Жаворонкова, Агеева, Литейная, 9 Мая, Макаренко, Болдина, Демонстрации, Дм. Ульянова, Ложевая, Калинина, Красноармейский пр., Оружейный пер., Новомосковское шоссе, Демидовская Плотина. Пешеходные переходы на этих улицах будут размечены бело-желтым цветом.

В Туле открыли галерею почетных граждан

Открытие галереи прошло 13 сентября в здании правительства Тульской области. На данный момент в галерее представлены портреты 17 человек. Всего в регионе звание «Почетный гражданин Тульской области» носят 50 человек.

Баскетболистки «Лидера» в новой форме продемонстрировали виртуозное обращение с мячом.

Тульских спортсменов теперь узнают везде

11 сентября на базе СОШ №17 состоялась презентация спортивных костюмов с тульской символикой.

Гордость школы – баскетбольная команда девушек «Лидер» – продемонстрировала собравшимся новую, единую для тульских спортсменов форму. Идея экипировать все сборные команды, представляющие наш город-герой на различных соревнованиях, принадлежит главе администрации города Тулы Евгению Авилову.

Первый шаг в этом направлении сделан. И теперь тульских спортсменов будут узнавать на различных соревнованиях не только российского, но и международного масштаба.

на правах рекламы

на правах рекламы

Эту статью уже обсуждают на
MYSLO.RU/PRESSA

Владимир Груздев

Уважаемые работники и ветераны оборонной промышленности Тульской области!

От всей души поздравляю вас с Днем оружейника! Для Тулы это особый праздник. Веками тульские оружейники оттачивали свое мастерство, передавали из поколения в поколение секреты производства уникальных образцов оружия. Наш город снискал себе славу российской оружейной столицы.

Сегодня оборонный комплекс по-прежнему являет собой фундамент промышленности Тульской области. На научно-производственных мощностях нашего региона создается оружие, которое зачастую не имеет достойных аналогов в мире.

В текущем году существенный рост государственного оборонного заказа и увеличение экспортных заказов в оборонной отрасли способствовали выходу Тульской области в число лидеров по выпуску промышленной продукции среди регионов Центральной России.

Выдающиеся успехи тульской оборонки – это прежде всего заслуга тульских мастеров и разработчиков оружия. Сегодня в оборонном комплексе региона работают свыше 30 тысяч человек, которые своим трудом и талантом вносят значимый вклад в укрепление позиций России на международной арене. Благодарю всех работников оборонного комплекса за высокий профессионализм, трудолюбие и приверженность традициям. Пусть результаты вашего труда и впредь служат надежной гарантией безопасности нашей страны и всех ее граждан.

Желаю вам здоровья, благополучия и новых достижений!

Владимир Груздев,
губернатор Тульской области.

Игорь Панченко

Уважаемые работники и ветераны оборонных отраслей промышленности!

От имени депутатов Тульской областной Думы сердечно поздравляю вас с Днем оружейника!

Этот праздник объединяет людей самых разных профессий: ученых, конструкторов, организаторов производства, рабочих. Всех тех, кто своим трудом вносил и вносит вклад в укрепление оборонного могущества нашей Родины.

Тульский край издавна называют кузницей русского оружия. Именно здесь был основан первый в России казенный оружейный завод, 300-летие которого мы отмечали в прошлом году.

Мы горды тем, что в годы Первой мировой и Великой Отечественной войн Тула была крупнейшим в стране производителем вооружения и боеприпасов. А передовые разработки тульских конструкторов прославили отечественную науку и технику на весь мир.

Нынешние специалисты оборонных предприятий региона достойно продолжают славу тульских мастеров. Производимое ими вооружение нового поколения по своим характеристикам не уступает зарубежным аналогам, а нередко и превосходит их.

Благодарю вас за плодотворный труд на благо Родины и желаю здоровья, счастья и праздничного настроения!

Игорь Панченко,
председатель
Тульской областной Думы.

Александр Прокопук

Евгений Авилов

Уважаемые работники оборонной и машиностроительной отраслей!

От имени депутатов Тульской городской Думы, администрации города Тулы примите поздравления с Днем оружейника!

Этот праздник объединяет всех, кто посвятил свою жизнь и свой талант укреплению обороноспособности нашего Отечества, – ученых, конструкторов, рабочих, организаторов производства.

Для Тулы этот день имеет особое значение. Тульский оружейный завод, созданный в 1712 году по указу Петра I, стал основоположником государственного оружейного производства в Российской империи. С тех времен за Тулой прочно закрепился статус оружейной столицы России.

За трехсотлетнюю историю тульское оружейное производство прошло путь от изготовления примитивных ружей до серийного выпуска высококлассной современной военной техники. Славные традиции предков продолжают новые поколения тульских оружейников – сегодня на предприятиях работают целые оружейные династии.

Выражаем слова благодарности тульским оружейникам за преданность своему делу и вклад в укрепление оборонного потенциала России. Желаем вам и ваши семьям здоровья, счастья, благополучия, новых достижений в преумножении славы российского оружия!

Александр Прокопук, Глава города Тулы.
Евгений Авилов, глава администрации города Тулы.

СОБЫТИЯ НЕДЕЛИ КОРОТКОЙ СТРОКОЙ

Призеры чемпионата по дартсу: Дмитрий Рогов, Александр Забродский, Евгений Каминский.

В Туле определился чемпион города по дартсу

15 сентября завершился чемпионат города по дартсу, который выявил сильнейшего тульского дартсмена 2013 года.

В финале соревнований Дмитрий Рогов со счетом 9:3 обыграл Александра Забродского, который стал серебряным призером. Победа Дмитрия выглядит более чем закономерной, если учесть тот факт, что в ходе соревнований он не потерпел ни одного поражения и стабильно показывал на порядок выше, чем у других, статистику среднего набора в подходе и процента попаданий в удвоения.

Кроме того, триумфатор чемпионата удостоился призов за победу в номинациях «Мастер 180» (2 максимума за турнир) и «Лучший лег», сыгранный за 15 дротиков. Александру Забродскому досталось первенство в номинации за лучшее закрытие лега с результатом 149 очков.

В матче за третье место прошлогодний чемпион Тулы Евгений Каминский переиграл Алексея Ведешкина и стал бронзовым призером чемпионата.

На фото Наталья Баева, финалист 2-го фотоконкурса «В ожидании чуда».

Внимание, конкурс!

«МамКомпания» объявляет фотоконкурс «В ожидании чуда»!

Для участия необходимо прислать фото своей беременности на info@mamcompany.ru со следующей информацией: название работы, Ф.И.О. отправителя и автора фото, ваш e-mail,мобильный телефон.

50 фото, выбранных зрителями на отборочном туре, станут участниками фотовыставки в рамках «МамФестиваля». Победителей ждут призы и подарки.

Подробные правила участия на странице *http://vk.com/mamfest*

Тульский государственный музей оружия поздравляет всех туляков с Днем оружейника!

Желаем мирного неба, благополучия, счастья, любви и добра! Музей оружия – сердце и душа оружейной Тулы! У нас вы можете увидеть лучшие достижения предприятий оборонно-промышленного комплекса страны, узнать историю развития оружейного дела в Туле, приобщиться к искусству тульских мастеров и посмотреть уникальную программу военно-исторического театра «Несокрушимые». Добро пожаловать в музей оружия! Мы всегда рады встрече с вами!

http://vk.com/armsmuseum

На правах рекламы

Уважаемые туляки!

От всей души поздравляю вас с замечательным праздником – Днём оружейника!

Тула испокон веков известна своими мастерами. Они ковали не только оружие, но и славу всего нашего Отечества, готового в любой момент отразить натиск вероломного врага.

Тульские оружейники вписали немало страниц в героическую летопись своей страны. Они создавали, создают и будут создавать оружие, целью которого является не устрашение других народов, не демонстрация нашего над ними превосходства, а доказательство того, что мощью своего оружия, помноженной на мужество и героизм, мы готовы остановить любого, кто с мечом к нам придёт.

Всем оружейникам как продолжателям славных традиций тульских мастеров я желаю крепкого здоровья, счастья, удачи и новых достижений!

С уважением, ректор ТулГУ Михаил Грязев.

ФГБОУ ВПО «ТулГУ». Лицензия – ААА №002689 от 13.03.2012 г., рег. № 2567; св-во о гос. аккредитации – 90А01 №0000133 от 10.05.2012 года, рег. № 0131

На правах рекламы

Туляки сами оценят качество дорог

Активных жителей Тулы приглашают в экспертный совет по оценке ремонта дорог. Кроме того, проконтролировать работу подрядчиков теперь можно не выходя из дома – по интернету.

Алина Илюшечкина.
Фото пресс-службы правительства Тульской области.

Стань экспертом!

Жалобы и нарекания жителей, часто небезосновательные, на некачественный ремонт дорог – сегодня нормальное явление. Теперь жители смогут сами контролировать работу подрядчиков. Туляков приглашают в инициативную группу, которая будет проводить общественную приемку дорог после их ремонта. Попробовать себя в роли эксперта может каждый желающий. Для этого надо подать заявку на сайте проекта «Открытый регион 71» (openregion71.ru) в разделе «Экспертный совет» (http://sovet71.ru/). Формирование совета будет проходить в несколько этапов:

- **со 2 сентября по 30 сентября 2013 года** проходит регистрация участников на портале «Открытый регион 71»;
- **с 1 октября по 15 октября 2013 г.** комиссия рассмотрит заявки кандидатов;
- **с 16 октября по 31 октября 2013 года** пройдут собеседования с кандидатами;
- **с 1 ноября по 30 ноября 2013 года** на портале «Открытый регион 71» пройдет открытое интернет-голосование за кандидатов.
- Окончательный список экспертов по дорожным работам сформируют **в декабре 2013 г.** После утверждения списка членов совета эксперты могут работать в течение трех лет со дня утверждения.

Контроль в режиме онлайн

На сайте «Открытый регион 71» запустили новый сервис – «Дороги Тульской области». Проект представляет собой интерактивную карту с полной информацией о ходе ремонта дорог в нашем регионе. Таким образом, указать на недоделки вы можете не выходя из дома, просто сделав несколько кликов на сайте openregion71.ru.

Первый замгубернатора Юрий Андрианов контролирует работы дорожников. Теперь присоединиться к инспекциям может каждый туляк.

Андрей Спиридонов

– Проект «Дороги Тульской области» реализуется на территории региона на системной основе впервые, – говорит министр Тульской области **Андрей Спиридонов.** – До запуска программы «Открытый регион» подобного сервиса не было. Создание такого сервиса было продиктовано самой жизнью. Проект позволяет жителям ознакомиться с информацией о дорогах, их состоянии, сроках ремонта, подрядных организациях. В рамках программы «Открытый регион» жители области получили возможность напрямую принимать участие в улучшении ситуации с дорожным хозяйством региона.

Разобраться в интернет-системе по контролю за ходом ремонта дорог совсем не трудно. Состояние городских и областных улиц отражено на трех картах:

1 Ремонт запланирован – на карте красным маркером отмечены дороги, которые ждет ремонт.

2 Ремонт идет – розовым маркером отражен текущий ремонт дорог на территории области.

3 Ремонт завершен – зеленым цветом отмечены отремонтированные участки дорог.

Кликнув два раза на любом участке карты, вы увидите подробную информацию о протяженности дороги, подрядчике, который ее делает, дате начала и завершения ее ремонта.

Но самое главное, вы можете не только узнать эту информацию, но и сами повлиять на ход работ. Например, вы заметили явный «брак», который допустили рабочие. Фотографируйте этот участок дороги и загружайте фото в разделе «Добавить обращение» вместе с описанием всех нарушений, которые вы заметили. И брак обязательно исправят.

Кроме того, все желающие могут записаться через сайт в комиссию по приемке дорог.

Одиссей Куцуров

– Жители с активной жизненной позицией имеют возможность присоединиться к сформированным в муниципальных образованиях инициативным группам, осуществляющим общественную приемку ремонтных работ на автомобильных дорогах, – отметил министр транспорта и дорожного хозяйства региона **Одиссей Куцуров.**

Для этого во всплывающем меню надо выбрать пункт «Записаться на общественную приемку» и заполнить предложенную анкету.

Так что наконец-то у жителей появилась возможность напрямую повлиять на нерадивых подрядчиков или же лично похвалить рабочих за хорошую дорогу.

На заметку

Сервис «Дороги Тульской области» работает в тестовом режиме. Ваши предложения по доработке администрация портала «Открытый регион 71» ждет по адресу: idea@openregion71.ru с указанием темы «Дороги Тульской области».

Прочитано на MySLO.ru

Валерий: Смелый проект! Исходя из состояния дорог на текущий момент, складывается четкое убеждение, что отзывы по началу будут только негативные, а потом поживем – увидим...

Хмурый: Да тут не только состояние. Тут еще и методы работы. Все же прекрасно знают к чему ведет укладка асфальта в дождь, а это явление есть и процветает.

SerJ555: Чиновникам не только своими глазами надо посмотреть, а ещё и отзывы почитать. Вдруг жителей всё устраивает?

ВЛАДИМИРОВНА: А свое мнение высказать можно только о качестве дорог существующих? А если дорог нет – можно высказываться? Когда 100 лет назад шлаком засыпали и теперь там нет уже шлака и только ямы с водой – хоть лебедей разводи???

proROK: По моему опыту, дороги после ремонта становятся ещё хуже, чем были. В Пролетарке выдернули все бордюры, испортив в итоге всю дорогу. Бордюры новые поставили, а дорога стала с дырами, а кое-где с колясками теперь не проехать, хотя раньше можно было. Я уж молчу о ремонте дороги на Епифанской. Дыры стали ещё глубже). Таксисты держат этот район в черном списке.

Mr.Nobody: Да туляки сами любому расскажут о дорогах региона, а еще о резиновых сапогах и сломанных каблуках на туфлях...

на правах рекламы

Напиши автору на
MYSLO.RU/PRESSA

Убийца тульской семьи отправился в «Черный дельфин»

Сергей Стариков. Фото из архива «Слободы» и с сайта vk.com.

В этой же колонии сидят маньяки, людоеды, насильники маленьких детей и террористы.

Страшный сон для страшных людей

Признанный виновным в убийстве тулячки Марии Шкарупы, ее матери и трех малолетних детей, 21-летний Иван Иванченко этапирован из тульского СИЗО. Напомним, убийство было совершено в Туле осенью 2011 г. Иванченко задержали через двое суток после того, как соседи и полиция обнаружили тела погибших.

Отбывать пожизненное наказание Иванченко будет в Оренбургской области – об этом корреспонденту «Слободы» сообщил источник в правоохранительных органах региона.

В Оренбургской области находится лишь одна исправительная колония особого режима для пожизненно осужденных – «Черный дельфин».

Страшный сон даже для маньяков, на руках которых кровь десятков жертв. С чем же предстоит столкнуться Ивану Иванченко, если теперь он действительно узник «Черного дельфина»? К слову, с 1967 года из этой зоны не было ни одного побега.

Любое нарушение жестоко карается

Итак, заключенного привезли в колонию. Часть пути от «автозака» до помещений хоть и проходит по закрытой территории, но просматривается с некоторых зданий города. Недовольные приговором родственники жертв могут попытаться организовать покушение с помощью снайпера, поэтому весь этот путь заключенный проделывает в сопровождении вооруженной охраны и с мешком на голове. Кого ведут в этот раз, знают только конвоиры.

Говорят, что сначала новичков ждет 15-дневный карантин. Во время него отбывающие наказание в том числе знакомятся и с внутренним распорядком. «Дрессируемым» зэкам сразу дают понять, что любой отказ может повлечь за собой применение к заключенным слезоточивого газа и резиновых дубинок…

Пожизненно осужденным терять нечего, и администрация колонии хорошо это понимает. Каждую секунду, 24 часа в сутки, здесь царит выверенный годами порядок, за нарушение которого жестоко наказывают не только виновника, но и его «коллег». Ряд нововведений основан на горьком опыте. Так, не очень давно в одной из колоний Пермского края заключенный кинул электрический провод на дверь камеры, а затем позвал охранника. Прикоснувшись к двери, надзиратель получил не смертельный, но чувствительный удар током. Это была не попытка побега – скорее «развлечение». С тех пор электричество в камерах включают только в строго определенное время.

Примерный распорядок дня в «Черном дельфине»

6.00 – подъем, заправка кроватей, умывание, уборка камеры.
6.30 – завтрак, включение радио.
7.15 – включение электророзеток. Заключенные могут воспользоваться электробритвами. Можно вскипятить воду и выпить чаю, если есть заварка, или просто кипятка.
8.00 – начало утренней поверки, выключение радио.
9.00 – осмотр заключенных медиком.
10.00 – утренняя прогулка в специальной камере длиной в несколько метров. В это же время больных отводят в санчасть.
13.00 – обед.
13.50 – уборка камер.
14.00-17.00 – снова включается радио.
18.00 – ужин (40 минут).
20.00 – вечерняя поверка.
20.30 – к услугам заключенных вновь включенные розетки и радио.
22.00 – отбой.

«Развлечений» два – религия (многие, попав сюда, начинают верить в Бога) и работа – шитье сапог, тапочек и берцев. В молельной комнате, кстати, у заключенного свободна только одна рука – вторая пристегнута наручниками.

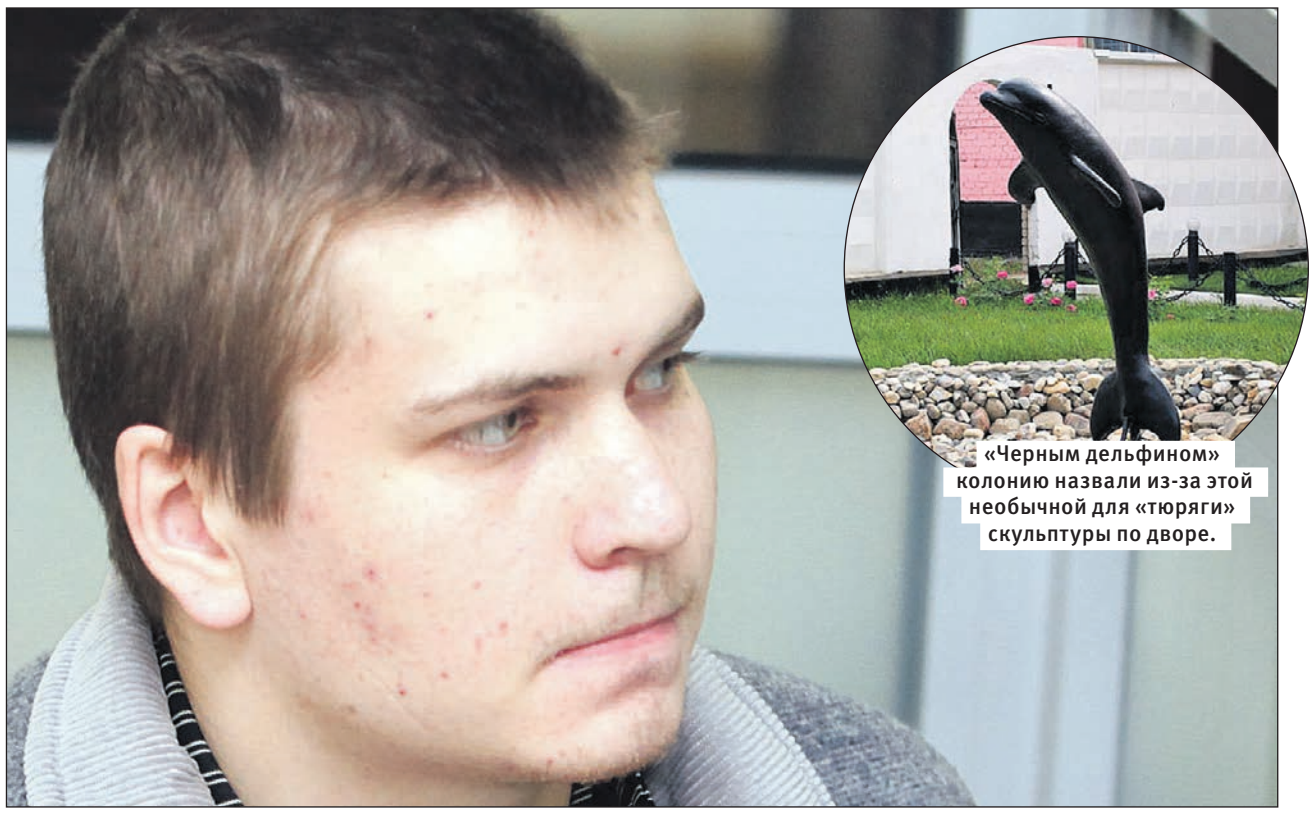

«Черным дельфином» колонию назвали из-за этой необычной для «тюряги» скульптуры по дворе.

Иван Иванченко пытался обжаловать приговор суда, но решение оставили в силе: пожизненное заключение с отбыванием в колонии особого режима.

Кусочек неба

Есть сведения, что в «Черном дельфине» все камеры, во избежание подкопов, находятся не ниже второго этажа. Окно устроено так, что увидеть в него можно только небольшой кусочек неба. Это исключает возможность изучения территории колонии.

Спать разрешено только при свете и головой к двери. Накрывать лицо одеялом запрещено. Если сотрудник колонии увидит нарушение, для всей камеры немедленно следует команда «на исходную!». Зэки обязаны вскочить, согнуться, упереться головой в ближайшую стену, закрыть глаза, завести руки с растопыренными пальцами далеко назад и открыть рот. Сменить позу разрешено только после команды «расход!».

Одного заключенного выводят в коридор минимум двое сотрудников. Даже не вовремя зажмуренные глаза уже расцениваются как попытка нападения на конвоира.

Все передвижения вне камеры только с повязкой на глазах, на полусогнутых ногах.

Официально в камерах можно содержать до четырех человек, но сидят в основном по двое. Для особо опасных предусмотрены одиночки.

Работу надо заслужить

Рассказывают, что контрольный обход здесь каждые 15 минут. Услышав звук стального глазка камеры, заключенные должны застыть, расставить руки и ноги и растопырить пальцы. Сменить позу и начать доклад (Ф.И.О, дата начала срока и перечень статей, по которым сидит) зэк может после команды «расход!». Кстати, после каждой команды положено отвечать: «Есть, гражданин начальник!».

Вся мебель внутри камер из железа и намертво приварена к своему месту. Передвинуть нельзя даже стул. Если кто-то заболел, то таблетки передаются в камеру на специальной деревянной лопаточке.

Через десять лет «отсидки», если заключенный хорошо себя вел, его могут поощрить …разрешением на работу. Работа – это шитье обуви в специализированных камерах со швейными машинками.

Каждый пожизненный узник «Черного дельфина» понимает, что возможность помилования у него есть только по истечении четверти века и при условии хорошего поведения. Именно поэтому, если бы было проведено голосование на тему смертной казни, то большинство зэков наверняка высказалось бы за ее возврат…

При подготовке текста использована информация из открытых источников.

Самые известные заключенные «Черного дельфина»:

Владимир Николаев – известный убийца и каннибал, убил и съел двух человек.
Алексей Пичугин – бывший глава отдела внутренней экономической безопасности в нефтяной компании «ЮКОС», осужденный за организацию убийств и покушений.
Радик Галиакберов – лидер крупнейшей кровавой преступной группировки из Казани «Хади Такташ».
Олег Рыльков – маньяк, изнасиловал 37 девочек, убил четверых.
Владимир Муханкин – маньяк-убийца, убил 8 человек.
Сергей Шипилов – маньяк-убийца, убил 12 женщин.
Салудин Тимирбулатов – чеченский полевой командир.
Иса Зайнутдинов – организатор взрыва жилого дома в Буйнакске в 1999 году.
Олег Костарев – организатор взрыва на Черкизовском рынке в 2006 году.
Александр Бражников – главарь воронежской банды.
Гиви Хамашуридзе – вооруженное разбойное нападение, убил 2 человек.
Марат Базулукский – убил 5 человек.
Станислав Тищенко – убил 5 человек.
Игорь Тищенко (сын Станислава Тищенко) – убил 5 человек.
Сергей Синкин – изнасиловал и убил 4 малолетних девочек.
Денис Евсюков – бывший полицейский. В 2009 году устроил бойню в московском супермаркете, в результате которой были ранены 20 человек и погибли двое.

Евгений Юдин и его адвокат: «С приговором я не согласен, и мы будем его обжаловать!»

«Дело о томографах»:

Три года и штраф в 500 тысяч рублей

Валерия Пенина.
Фото автора.

11 сентября в Центральном суде Тулы огласили приговор по громкому делу о закупке медоборудования.

Фигурант дела, экс-директор департамента здравоохранения Тульской области Евгений Юдин, на свое последнее заседание приехал задолго до его начала. Оглашение приговора заняло чуть более полутора часов. Экс-чиновник до последнего был уверен, что его оправдают. К тому же в ходе судебных разбирательств он так и не признал своей вины и надеялся на оправдание. Но фраза «…признать Юдина виновным в совершении преступления» развеяла все надежды.

Суд приговорил Евгения Юдина к трем годам колонии общего режима, а также штрафу в 500 000 рублей. Кроме того, он лишен права занимать государственные должности на срок три года. Мера пресечения Юдину до вступления приговора в законную силу, то есть до 21 сентября, оставлена прежняя – подписка о невыезде. После чего он должен будет явиться с вещами прямо в колонию.

– Я не согласен с решением суда. Будем подавать апелляцию! – это все, что смог сказать репортерам обескураженный Юдин, поспешив к своей семье.

Отметим, что Евгений Юдин обвинялся в совершении трех преступлений по статье «Присвоение или растрата, то есть хищение чужого имущества, вверенного виновному» (ч. 4 ст. 160 УК РФ). Но в ходе судебного процесса прокурор отказался от обвинения в двух преступлениях в связи с недоказанностью.

Следствием и судом установлено, что в 2008 году Евгений Юдин разместил заказ на право поставки томографа по завышенной цене, указав функциональные и качественные характеристики медоборудования одной из мировых фирм, не позволяющие принять участие в торгах другим фирмам. При этом предварительный мониторинг цен на медицинское оборудование проведен не был.

По итогам размещения заказа Юдин заключил государственный контракт на поставку томографа по цене 89,9 млн рублей. Согласно заключению эксперта, рыночная стоимость такого томографа по состоянию на 2008 год составляла не более 86,5 млн руб.

Таким образом, в результате действий экс-чиновника бюджету Тульской области причинен ущерб в размере более 3 млн рублей. В ходе судебных заседаний сторона обвинения просила признать Юдина виновным и назначить ему наказание в виде 6 лет колонии общего режима, штрафа в размере 500 тысяч рублей, возмещения убытков, причиненных Тульской области, – 3,4 млн рублей, а также лишения права занимать административные должности.

Приговор Дудке оставили в силе

Адвокатам не удалось убедить судей, что бывший губернатор невиновен в 40-миллионной взятке.

В областном суде прошло рассмотрение апелляционной жалобы адвокатов осужденного экс-губернатора Вячеслава Дудки. Согласно решению коллегии судей, оснований для отмены приговора Советского районного суда и освобождения Вячеслава Дудки нет.

Заседание суда проходило в режиме видеоконференции. Когда Дудка появился на экране, все в зале удивились: бывший чиновник сбрил бородку, которую отращивал во время следствия и суда.

Напомним, по решению Советского районного суда города Тулы Дудка признан виновным в получении 40 млн взятки. Приговор – 9 лет и 6 месяцев исправительной колонии строгого режима, лишение государственных наград и званий «Почетный гражданин города Тулы» и «Почетный гражданин города Новомосковска» и штраф в размере 900 тысяч рублей.

КРЕМАТОРИЙ

Тульская область, Ленинский район, с/п Ильинское, Новомосковское шоссе, 10-й км от Тулы – поворот на «Тулачермет» (в районе кл. №3)
ежедневно 9.00 – 16.00
(4872) 70-43-38, 8-961-261-62-26

- Кремация
- Широкий ассортимент урн
- Гражданская панихида
- Холодильная камера
- Организация отпеваний
- Уникальный зал прощания
- Консультативная и практическая помощь в организации родовых захоронений
- Заключение прижизненного договора на кремацию
- Предоставление ниш для захоронения урн в колумбарных стенках

СТОИМОСТЬ КРЕМАЦИИ от 7200 руб., ВКЛЮЧАЯ УРНУ ДЛЯ ПРАХА
ПОХОРОННЫЙ АГЕНТ оказывает полный спектр ритуальных услуг
8-903-840-41-65
www.lepo71.ru e-mail: lepo-71@mail.ru
ООО «ЛЕПО»
на правах рекламы

Неважно, делаем ли мы покупки в магазине, пользуемся услугами турагентства или парикмахера, смотрим или читаем рекламу, мы – потребители. К сожалению, нарушения происходят во всех сферах нашей жизни. Основные причины обращения к нам: продажа некачественных товаров, не вовремя оказанные услуги, работы, выполненные с нарушением сроков, и так далее.

ВОЗНИКАЕТ ВОПРОС:
МОЖНО ЛИ В ОДИНОЧКУ СПРАВИТЬСЯ С ЭТИМ И ЧТО-ЛИБО ИЗМЕНИТЬ?
КОНЕЧНО ЖЕ НЕТ!

РАБОТА ВЕДЕТСЯ ПО НЕСКОЛЬКИМ НАПРАВЛЕНИЯМ:

- **разрешение споров с банками** (взыскание банковских комиссий, оспаривание «страховок» при выдаче кредита, необоснованных штрафах и пени).

При досрочном погашении кредита зачастую проценты банком пересчитываются не в вашу пользу, и вы оплачиваете больше чем надо, не задумываясь над этим.

- **разрешение споров с микрофинансовыми организациями**.

Зачастую вы лишены возможности оплатить в первую очередь проценты и основной долг и вынуждены оплачивать штрафы, неустойки, пени! Это сделано для того, чтобы загнать вас как можно глубже в «долговую яму», и на первый взгляд небольшая сумма первоначального займа оборачивается для вас в весьма серьезные финансовые проблемы! Помните, что, как правило, взяв небольшие средства, вам придется отдавать намного больше! А тем более, если вы уже совершали просрочки по платежам. Не торопитесь отдавать ваши деньги. У вас всегда есть возможность получить юридическую помощь, тем более БЕСПЛАТНО*.

- **разрешение споров со страховыми компаниями** (взыскание со страховых компаний выплат по ОСАГО и КАСКО).
- **разрешение споров с застройщиками.**

Большинство юридических лиц и индивидуальных предпринимателей при осуществлении коммерческой деятельности обращались в банки за привлечением кредитных средств. Но не все знают, что зачастую банками незаконно при выдаче кредита взимаются дополнительные платежи). В рамках программы сотрудничества мы поможем взыскать с банков указанные платежи и проценты за незаконное пользование вашими денежными средствами.

Обращайтесь! Мы окажем квалифицированную правовую помощь по вопросам, связанным не только с защитой прав потребителей.

ПОТРЕБИТЕЛЬСКИЙ КОНТРОЛЬ
межрегиональная общественная организация защиты прав потребителей
МЫ НА ЗАЩИТЕ ВАШИХ ПРАВ
300041, Тула, ул. Дзержинского, 11, оф. 402, тел./факс 25-05-88,
сайт: www.potrebkontroll.ru e-mail: tulazpp@potrebkontroll.ru
*Правовая помощь гражданам оказывается безвозмездно при соблюдении всех условий договора на оказание юридических услуг.
на правах рекламы

Эту статью уже обсуждают на MYSLO.RU/PRESSA

Менингит уходит из области

Роспотребнадзор предупреждает: теперь жителям Тулы надо опасаться другого заболевания. Скоро наступит сезон гриппа.

Алина Илюшечкина.
Фото Максима Котенева.

В начале сентября в детских садиках Тулы выявили два случая менингита. Родители малышей забеспокоились: какие меры им принимать, чтобы их ребенок не заразился?

В тульском детском садике «Радость моя» менингита не боятся. Здесь строгое правило: перед едой всем помыть руки! На фото Илья Лыженков, Иван Ильин, Маргарита Кулакова, Алексей Камчатов (справа налево).

Благодарим за фото детский садик «Радость моя» г. Тула.

«Не забивайте голову ерундой!»

В редакцию газеты «Слобода» пришло письмо от обеспокоенной мамы Елены:

– Сегодня повела ребенка в сад №162. Воспитатель предупредила, что в садике №159 зарегистрирован первый случай менингита. «Поэтому будьте внимательны, следите за температурой ребенка. Ваш малыш мог быть в контакте с больным ребенком в поликлинике, потому что сейчас пора медосмотров», – сказала воспитатель.

Я сразу же позвонила в детскую поликлинику. На мой вопрос о том, достоверна ли информация о менингите, мне ответили: «Да, случай зафиксирован». Я спрашиваю: «Что делать? Существует ли прививка от этого? Какие профилактические меры?» На это медицинский работник ответила: «Мне некогда вам отвечать. У меня целый коридор людей. Вы не болеете – и хорошо, не забивайте голову всякой ерундой!» Поражает уровень медицинского обслуживания! А как же тот факт, что моему ребенку 2 года и рядом, может, в соседнем доме, живет ребенок с менингитом? Все равно ерунда?!

Уважаемая «Слобода», прошу разъяснить ситуацию. Много ли уже случаев менингита в городе? Какие профилактические меры надо принять?

Ситуация стабильна

Корреспонденты «Слободы» позвонили в садик №159. На вопрос о случае менингита девушка по ту сторону трубки очень удивилась: «Менингит? Нет, таких случаев не было, ни одного».

Тем не менее в Туле в начале сентября действительно зарегистрировали два случая серозного менингита, но в других детсадах. Кроме того, серозный менингит обнаружен у одного воспитанника тульского Социально-реабилитационного центра для несовершеннолетних. Как сообщили нам в Роспотребнадзоре, все дети, заболевшие «болезнью грязных рук», находятся в инфекционных отделениях. И родителям не стоит беспокоиться, ведь менингит покидает Тульскую область вместе с теплым летом.

– Ситуация по энтеровирусной инфекции, в том числе серозным менингитам, в Тульской области в настоящее время стабилизировалась, – рассказывает Надежда Бажажина, начальник отдела эпидемиологического надзора Центра гигиены и эпидемиологии в Тульской области. – Регистрируются единичные случаи этой инфекции, в основном среди детей, в том числе посещающих детские дошкольные учреждения. В организованных детских коллективах в случае заноса инфекции проводятся необходимые противоэпидемические мероприятия, направленные на предупреждение дальнейшего распространения инфекции.

154

СЛУЧАЯ энтеровирусной инфекции зарегистрировано в регионе на 11 сентября 2013 года.

44

ДЕТЯМ и 16 взрослым поставлен диагноз «серозный менингит».

Кстати

Симптомы менингита могут проявиться в течение 21 дня с момента заражения и протекать с признаками простудных заболеваний: повышенная температура, головная боль, тошнота, слабость, заложенность носа, сонливость и высыпания на коже.

Как это было

Напомним: вспышка серозного менингита в Тульской области началась в лагере им. Саши Чекалина. Первой жертвой коварного заболевания стала 11-летняя девочка, жительница Дубенского района. 7 июля ребенка госпитализировали в детское отделение Дубенской районной больницы, а позже ее перевели в реанимационное отделение тульской больницы №1.

Причин распространения инфекции было две: купание в открытых бассейнах и несвоевременная изоляция заболевших детей. Здоровые воспитанники лагеря продолжали общаться с ребятами, заболевшими менингитом. И хотя дети с легкими признаками респираторных инфекций обращались за помощью в медпункты, врачи давали ребятам лекарства и возвращали их обратно в отряды. После лагеря им. Саши Чекалина вспышка произошла в лагере «Заполярье» в Алексинском районе и в оздоровительном лагере «Восток» в Веневском районе.

Осторожно, грипп!

Итак, менингит в области сегодня проявляет себя только в единичных случаях, то есть идет на спад. Однако традиционно каждую осень мы вспоминаем о таком заболевании, как грипп.

Надежда Бажажина

– С приходом осени наступает сезон острых респираторных инфекций и гриппа, – отметила **Надежда Бажажина.** – Уже сейчас родителям стоит задуматься о профилактике гриппа, сделать прививку себе и своим детям, как только поступит детская вакцина.

В Тульскую область уже пришла первая партия вакцины для взрослых против гриппа на 110 тысяч доз. К 6 сентября более 22000 человек уже сделали прививки. Всего же врачи планируют привить более 420000 человек.

На заметку

При выявлении первых случаев менингита в детских учреждениях необходимо:

- медработникам ежедневно наблюдать за состоянием детей и сотрудников,
- запретить купание в бассейнах,
- изменить меню: исключить овощи и фрукты в сыром виде,
- усилить дезинфекционный режим, не забывать проветривать помещение, обязательно проводить влажную уборку в помещениях,
- воспитателям присматривать за детьми, контролировать, чтобы они соблюдали правила личной гигиены,
- изолировать здоровых детей от больных энтеровирусными инфекциями,
- контролировать продукты, которые родители могут давать детям в сад.

На правах рекламы

На правах рекламы

На правах рекламы

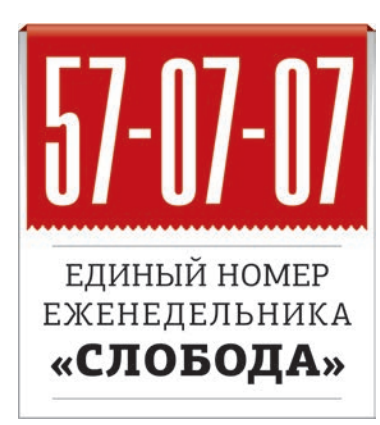

Открываем сезон охоты на Toyota

TOYOTA

СТРЕМИТЬСЯ К ЛУЧШЕМУ

Холод и дожди не помешают настоящим охотникам получить желанный трофей! Только в сентябре открывается сезон охоты на все модели Toyota. Заберите их первыми и получите всё – огромные скидки, специальные цены, нереально крутые подарки! Уже сейчас и только в Тойота Центр Тула!

Удачной охоты!

СПЕЦПРЕДЛОЖЕНИЯ В ТОЙОТА ЦЕНТР ТУЛА – ЭТО НАСТОЯЩАЯ ОСЕННЯЯ СЕНСАЦИЯ!

Акции на все автомобили Toyota в Тойота Центр Тула дают вам такую **выгоду**, которую сложно получить где-то еще! **Скидки** на автомобили доходят **до 200 000 (!)** рублей, а **подарки** такие, что вы непременно захотите получить их. Это зимняя резина, суперсовременные охранные системы, внушительный список дополнительного оригинального оборудования и аксессуаров для вашего комфорта и защиты и многое другое. Таких бонусов у нас еще не было и вряд ли будет когда-либо еще. Только сейчас! Торопитесь забрать свои трофеи!

В России внедорожники всегда пользовались большим спросом, и неудивительно: для наших дорог надежная проходимая машина – то, что нужно. А выбирая внедорожник Toyota, вы приобретаете не только автомобиль, который обладает удивительной проходимостью. Вместе с ним вы получите высокий уровень комфорта, надежности и безопасности. Их внешность излучает силу и мощь, внушает уважение, красноречиво демонстрирует ваш статус.

Toyota – один из немногих автомобильных брендов, у которого есть внедорожники на любой вкус. Разные внешне, они неизменно предлагают своим владельцам высокое качество, богатство отделки и передовые технологии. Будь это стильный динамичный **RAV4**, роскошный **Highlander**, выносливый **Hilux**, легендарный **Land Cruiser 200**, кроссовер **Venza** – новинка на российском рынке или знаменитый **Prado** – любой из этих автомобилей Toyota подчеркнет ваш статус, уровень и вкус. А также станет надежным спутником любых ваших поездок, позволяя с комфортом передвигаться в городе и с успехом преодолевать любое бездорожье.

Осенью необходимость покупки надежного автомобиля становится особенно очевидной. Не теряйте времени: у вас есть возможность купить его на таких условиях, которых у нас еще не было! Выходите на охоту и заберите вашу заслуженную добычу!

«ПРЯМАЯ ПРИЕМКА»: ОСМОТРИТЕ МАШИНУ ВМЕСТЕ С НАМИ!

Хорошая новость для тех, кто уже является владельцем автомобиля Toyota! Тойота Центр Тула предлагает своим клиентам новую услугу **«Прямая приемка».** Теперь, обращаясь в сервисный центр, вы можете сами участвовать в осмотре вашего автомобиля.

Внутри помещения, в комфортных условиях, на подъемнике вместе с нашим техническим специалистом вы получите точное и наглядное представление о состоянии своего автомобиля и о необходимости тех или иных ремонтных работ.

При возникновении каких-либо вопросов вы можете незамедлительно обсудить их с сервисным консультантом.

Вы сразу узнаете, есть ли потребность в дополнительных работах, а также сможете согласовать их необходимость, сроки и стоимость.

В зависимости от ваших особенностей эксплуатации автомобиля и его состояния сервисный консультант сможет подобрать для вас дополнительное оборудование или аксессуары.

Воспользуйтесь услугой **«Прямая приемка»** и убедитесь, что процесс сдачи автомобиля на сервис прозрачнее, удобнее и комфортнее, чем кажется. Услуга предоставляется бесплатно, осмотр на посту **«Прямая приемка»** занимает всего 10 минут!

ОФИЦИАЛЬНЫЙ СЕРВИС TOYOTA

Ваша Toyota окружена заботой

Тойота Центр Тула Тула, ул. Волнянского, 3. Тел.: 710-117, 710-115 www.toyota-tula.ru

На правах рекламы ООО «Автопром»

Эту статью уже обсуждают на
MYSLO.RU/PRESSA

А ты разработал проект бренда региона?

До 20 сентября каждый желающий может прислать свою работу бренда Тульской области на адрес pr@tularegion.ru.

К рассмотрению примут лишь те проекты, которые будут соответствовать техническому заданию:

- Логотип на белом фоне в цвете (без элементов фирменного стиля) – 215x500 px, в формате .png;
- Коллаж из графических материалов с элементами фирменного стиля, 215x1536 px (максимальный для iPad), в формате .png;
- Название проекта и описание логотипа в формате .doc максимум 100 слов.

Голосование за новые варианты стартует 23 сентября и продлится до 6 октября 2013 года.

Далее проекты пяти победителей второго этапа и пяти победителей первого этапа разместят на сайте www.gruzdev.ru для финального голосования.

Туляков наградили государственными наградами

За многолетнюю государственную службу орденом Дружбы награжден Сергей Алексеевич Харитонов, государственный советник Российской Федерации 3 класса и советник-наставник правительства Тульской области.

Президент отметил заслуги работников оборонной отрасли.

За заслуги в области машиностроения и многолетний добросовестный труд медалью ордена «За заслуги перед Отечеством» I степени награжден Евгений Ефимов, токарь цеха №2 ОАО «Научно-производственное объединение «Сплав».

Указом Президента медалью ордена «За Заслуги перед Отечеством» II степени награждены:

- фрезеровщик цеха №9 ОАО «НПО«Сплав» Сергей Антишин,
- регулировщик радиоаппаратуры и приборов ОАО «Кимовский радиоэлектромеханический завод» Борис Журавлев,
- регулировщик ОАО «НПО «Стрела» Владимир Маленский.

Почетное звание «Заслуженный машиностроитель РФ» присвоено:

- штамповщику ОАО «КБП» Шамилю Абубекирову,
- токарю ОАО «КБП» Валерию Кузьмину,
- наладчику оборудования ОАО «Тульский патронный завод» Борису Лапшину,
- наладчику оборудования линий ОАО «Тульский патронный завод» Владимиру Осипову,
- монтажнице радиоэлектронной аппаратуры и приборов ОАО «Центральное конструкторское бюро аппаратостроения» Татьяне Павловой,
- оператору ОАО «КБП» Александру Тихонову,
- шлифовщику механосборочного цеха №2 Машпроизводства – 1 ОАО «АК Туламашзавод» Сергею Филиппову,
- оператору станков с числовым программным управлением механического цеха №5 Машпроизводства – 3 ОАО «АК «Туламашзавод» Алексею Фонареву,
- заместителю начальника производства управления завода ОАО «НПО «Сплав» Алексею Федотову.

Станет ли в Туле меньше пробок?

Валерия Пенина.

В редакцию «Слободы» обратился водитель с 30-летним стажем вождения Юрий Быстров. Он предлагает внести изменения в организацию движения на самых загруженных участках дорог в Туле.

1 Пересечение улиц Пролетарской и Епифанской

- **Проблема:** поворот на Епифанскую только на «зеленую стрелку», которая включается при красном свете. Это затрудняет движение.
- **Решение:** стрелка должна гореть постоянно. А для разгрузки движения нужен еще один светофор со стрелкой рядом с основным и знаки рядности. Это запретит выезд на перекресток без «зеленой стрелки». Необходимо увеличить время работы светофора для пешеходов. 30 секунд очень мало! И включать красный сигнал светофора, когда идут пешеходы. Перенести трамвайные остановки с улиц Демидовская Плотина и Пролетарская на ул. Епифанскую.

2 Пересечение улиц Советской и Мосина

- **Проблема:** «зеленые стрелки», которые разрешают правые повороты на ул. Мосина и ул. Советскую.
- **Решение:** убрать дополнительные секции светофора, разрешающие эти повороты, и установить их как разрешающие поворот налево с ул. Мосина на ул. Советскую в сторону Заречья, и повесить соответствующий знак. Запретить поворот налево с ул. Советской на ул. Староникитскую с трамвайных путей.

Еще одно нововведение предлагает Юрий Быстров – это создание муниципальной парковочной службы. По его мнению, одни видеокамеры не смогут решить проблему неправильной парковки, из-за которой почти полностью уничтожен газон. Стоянка же с этой проблемой справится и работать она должна на самоокупаемости, то есть на проценты от наложенных штрафов.

3 Мост на Одоевском шоссе

- **Проблема:** в районе пересечения с улицей Болдина установлен знак «Перекресток» с указанием главной дороги и нанесена прерывистая линия разметки.
- **Решение:** установить на данном пересечении светофоры и нанести разметку с разделением потоков движения автотранспорта с запретом поворота из крайне правого ряда при движении в сторону центра города, налево.

Читатель жалуется

Вблизи школы убрали знак «Пешеходный переход»

По улице Кирова рядом со сквером и школой №22 раньше стояли знаки «Пешеходный переход». Сейчас же знаков нет ни на одной стороне рядом со сквером.

– Видела не раз, как детишки перебегают дорогу в этом месте, а машины при этом даже и не притормаживают, – рассказывает Ирина Боровикова. – Неужели нельзя вновь поставить соответствующие знаки? Тем более, рядом расположены почтовое отделение, школа, инфекционная больница и сквер.

И чтобы попытаться обезопасить пешеходный переход, здесь убрали знаки!

Но у УГИБДД России по Тульской области свое видение этой ситуации.

– Дорожные знаки «Пешеходный переход» демонтированы, так как на этом участке невозможен безопасный переход пешеходов через проезжую часть, – отметили в ведомстве. – Здесь не предусмотрено размещение пешеходных переходов. Принято решение об устройстве пешеходного перехода на пересечении ул. Кутузова и Кирова светофором с выделенной пешеходной фазой. Возле дома №161 по улице Кирова будет нанесена разметка пешеходного перехода.

Стоит отметить, что около 50 тульских школ появится новая дорожная разметка.

Она будет нанесена на магистральных и второстепенных улицах областного центра.

Сейчас работы по нанесению новой дорожной разметки ведутся на следующих улицах: Менделеевская, Революции, Жаворонкова, Агеева, Литейная, 9 Мая, Макаренко, Болдина, Демонстрации, Дм. Ульянова, Ложевая, Калинина, Красноармейский пр., Оружейный пер., Новомосковское шоссе, Демидовская Плотина.

Пешеходные переходы на этих улицах будут размечены бело-желтым цветом.

Дорогие читатели!
А у вас есть предложения, как изменить движение транспорта в городе?
Звоните по тел. 57-07-07.

Валерия Пенина, корреспондент

На правах рекламы

Схемы перекрестков

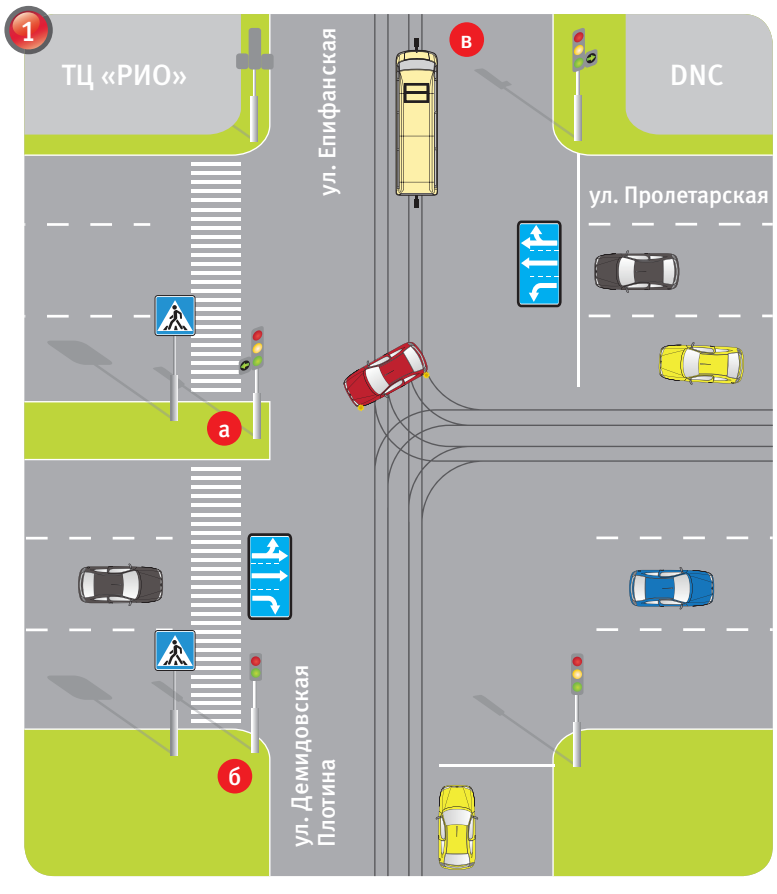

Мнение УГИБДД: Если на этом перекрестке поставить 4-фазный светофор а, то пропускная способность уменьшится в два раза. Не стоит увеличивать время работы светофора для пешеходов б, так как на дороге есть островок безопасности, где люди могут дождаться разрешенного сигнала светофора. А вот включить красный сигнал светофоров, когда идут пешеходы, – это здравое предложение. И интересное предложение о переносе трамвайной остановки на улицу Епифанскую в.

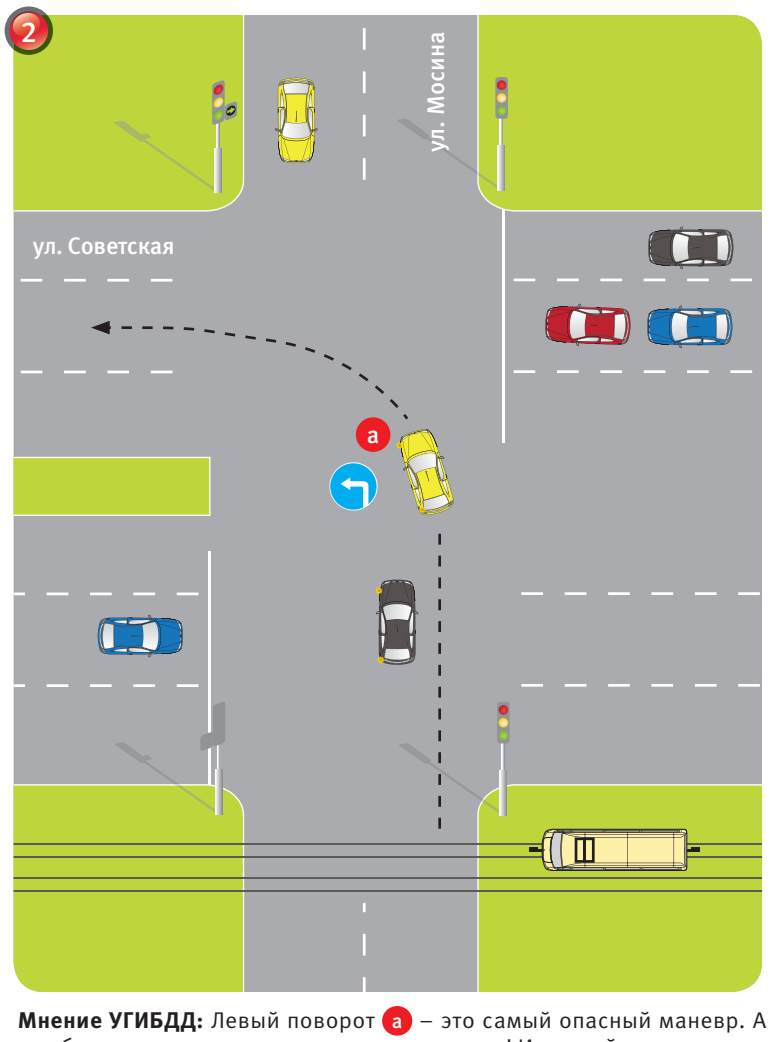

Мнение УГИБДД: Левый поворот а – это самый опасный маневр. А тем более на таком оживленном перекрестке! И как сейчас организовано движение – это самое оптимальное решение.

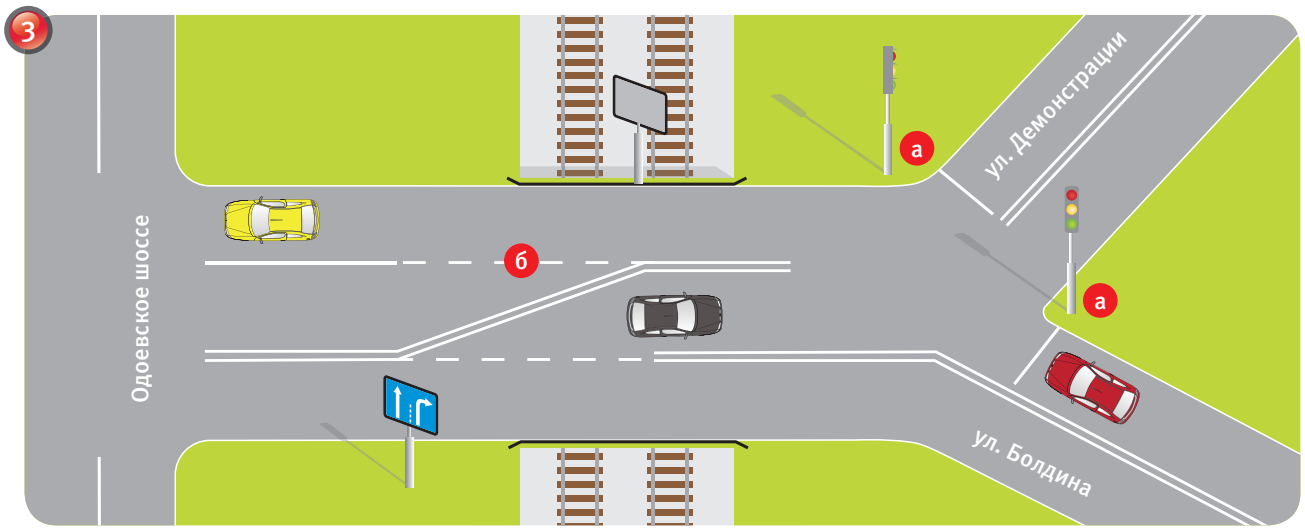

Мнение УГИБДД: Ставить светофор а на этом участке дороги нецелесообразно, так как эта мера, наоборот, только уменьшит пропускную способность. По разметке есть нарушения, так как здесь должна быть сплошная линия б.

МИНИСТР ТРАНСПОРТА И ДОРОЖНОГО ХОЗЯЙСТВА ТУЛЬСКОЙ ОБЛАСТИ ОДИССЕЙ КУЦУРОВ:

«Трезвость за рулем – это закон!»

Министр транспорта и дорожного хозяйства Тульской области Одиссей Куцуров первый повязал ленточку с эмблемой акции «Трезвость за рулем» на свой автомобиль.

За месяц до Всемирного дня трезвости стартовал очередной этап кампании «Трезвость за рулем». Ее главная цель – еще раз обратить внимание на важность соблюдения запрета потребления алкоголя за рулем.

Уже второй год подряд в Тульской области проходит акция «Трезвость за рулем», и в 2012 в ней приняли участие более 10 000 водителей. В этом году инициаторами мероприятия стали правительство Тульской области, региональное управление ГИБДД и компания «Балтика». Последняя выступает за сокращение злоупотребления алкоголем в рамках глобальных обязательств, подписанных компанией с другими мировыми производителями алкоголя.

В планах профилактического месячника беседы с водителями, распространение памяток для участников дорожного движения, а также стикеров и ленточек «Трезвость за рулем».

Официальный старт акции дал министр транспорта и дорожного хозяйства Тульской области.

– В первую очередь данная акция направлена на профилактику случаев потребления алкоголя за рулем, – сказал Одиссей Куцуров. – Каждый водитель на дороге должен понимать, что он несет ответственность не только за себя, но и за пассажиров, пешеходов, других участников движения. Сегодня мы повязали ленточки, чтобы выразить свою гражданскую позицию и еще раз напомнить о запрете управления транспортным средством в нетрезвом состоянии. Надеюсь, туляки последуют примеру правительства Тульской области и будут твердо следовать установке «Трезвость за рулем – это закон!».

Начальник отделения пропаганды УГИБДД УМВД России по ТО Владимир Мигунов:

Мы надеемся, что благодаря ужесточению наказаний и профилактической работе мы сможем говорить о существенном улучшении ситуации в этом направлении по итогам года.

МОТОРЭР ГИБДД на Мызе будет работать без выходных

Кроме того, для увеличения скорости обслуживания откроются четыре дополнительных окна.

Как сообщает отделение пропаганды БДД УГИБДД УМВД России по Тульской области, в подразделении МОТОРЭР №1 на 192-м километре автодороги «Крым» для удобного и быстрого обслуживания граждан будут дополнительно организованы окна для приема документов на регистрацию и обмена водительских удостоверений. Общее количество окон приема документов достигнет семи.

График приема граждан будет изменен – совершить регистрационные действия, заменить водительское удостоверение или сдать квалификационные экзамены можно будет с 9.00 до 21.00 без выходных дней.

Планируемое время начала работы подразделения МОТОРЭР ГИБДД – 1 октября 2013 года.

Кроме того, вводится электронная очередь. Это позволит четко соблюдать требования административных регламентов, обеспечить комфортность обращения граждан по вопросам совершения регистрационных действий и обмена водительского удостоверения.

Голосуем за «Народного участкового»!

Всероссийский конкурс «Народный участковый» проводится в России уже в третий раз. Лучшего участкового выбирают люди посредством голосования в интернете.

На сегодняшний день в органах Внутренних дел Российской Федерации работает более 46 тысяч участковых уполномоченных полиции.

Конкурс «Народный участковый» традиционно пройдет в три этапа. Первые два состоятся на региональном уровне. Отбор конкурсантов на первом этапе пройдет с 11 по 20 сентября. На втором этапе на сайтах территориальных органов будет проведено онлайн-голосование (с 7 по 16 октября).

Лучшие участковые в своих субъектах Федерации примут участие в финальном этапе конкурса, который также пройдет в форме онлайн-голосования на федеральном уровне.

Чтобы люди смогли получить полное представление о каждом из претендентов на победу, на официальных интернет-сайтах территориальных органов МВД России размещена информация о профессиональном опыте и достижениях участников конкурса «Народный участковый». Награждение лучших из лучших участковых и вручение главного приза Всероссийского конкурса «Народный участковый» состоится в торжественной обстановке в канун профессионального праздника 17 ноября – Дня участкового уполномоченного полиции.

Ознакомиться с анкетами участников Всероссийского конкурса «Народный участковый» и проголосовать за претендентов можно на сайте МВД России по Тульской области 71.mvd.ru.

Эту статью уже обсуждают на
MYSLO.RU/PRESSA

Тула, дер. Судаково.
В мае городская администрация закрыла свалку. Теперь мусор свозят на полигон на Новомосковском шоссе.

Прокуратура займется мусорным полигоном на Косой Горе

Валерия Пенина.
Фото Максима Котенева.

12 сентября на прямой линии в «Слободе» на вопросы туляков отвечал первый заместитель прокурора Тульской области Денис Геннадьевич Попов.

? Администрация города закрыла свалку на Косой Горе, но на полигон до сих пор приезжают грузовики и сваливают мусор! Но ведь принято решение, что мусор должны свозить на другой полигон. Михаил, Тула.

– Когда было принято решение о закрытии этого полигона, на въезде на свалку выставили круглосуточный наряд полиции. На днях провели выездную проверку: взяли пробы воздуха, дренажных и сточных вод. По результатам анализов будет рассмотрен вопрос о предъявлении иска к администрации города о ликвидации свалки твердых бытовых отходов и рекультивации земельного участка. В областной прокуратуре этот вопрос находится на особом контроле.

? Во дворе между домами №8 по ул. Лейтейзена и №12 по ул. Революции есть заасфальтированная площадка, на которой мы оставляем свои машины. Но предприимчивый мужчина берет с нас деньги якобы за ночную стоянку, при этом автостоянка не оборудована, никаких документов в подтверждение приема оплаты не выдается. Должны ли мы платить за стоянку и законно ли это? Сергей, Тула.

– Прокурор Советского района выйдет с проверкой по указанному вами адресу. А вообще по таким вопросам жителям нужно направить обращение в прокуратуру. После обращения прокурорские работники проведут проверку и выяснят, есть ли основания для использования земельного участка и взимания денежных средств за организацию парковки, в том числе проверят факт осуществления незаконной предпринимательской деятельности. Если эти факты будут выявлены, то это будет основанием для прокурорского реагирования.

Из досье «Слободы»

Денис Геннадьевич Попов

Первый заместитель прокурора Тульской области.

Родился в Свердловске 13 января 1972 года.

Любимое блюдо – жареная картошка с грибами.

Любимое место в Туле – Ясная Поляна.

Любимый автор – М.А. Булгаков.

? В Туле активно меняют бордюры. Но если в городе они необходимы, то зачем их ставить на федеральной трассе Москва-Крым?! Александр, Тула.

– Трасса федеральная, заказчики из города Орла. Установка бордюров предусмотрена проектом!

И поэтому вопросов к заказчику нет. В настоящее время прокуратура области направила поручение в Управление государственного автодорожного надзора по региону. Результаты проверки нами взяты на контроль.

? Когда начнется полная проверка управляющих компаний Тулы? Почему в Туле директоров УК не снимают с должностей за нарушения законодательства? Проверяете ли вы деятельность государственной жилищной инспекции? Ирина, Тула.

– Мы систематически проводим как плановые, так и внеплановые проверки управляющих компаний, в ходе которых проверяется исполнение условий договоров, оказание жилищно-коммунальных услуг, исполнение порядка раскрытия информации. Меры прокурорского реагирования принимаются по мере выявления нарушений. Стоит отметить, что уволить директора управляющей компании может только учредитель, а дисквалификация должностного лица возможна только за повторное нарушение требований законодательства о раскрытии информации.

Что касается ГЖИ, то и инспекцию мы также проверяем и при наличии оснований принимаем меры прокурорского реагирования. К примеру, в этом году прокуратурой Тульской области в адрес руководителя Государственной жилищной инспекции было внесено представление: сотрудники ведомства не защищали права граждан. По результатам рассмотрения представления руководитель ГЖИ был привлечен к дисциплинарной ответственности. На данный момент мы проводим проверки законности выбора способа управления многоквартирными домами в регионе. По результатам обобщения будет дана оценка законности и эффективности деятельности ГЖИ.

? Меня волнует контроль прокуратуры за деятельностью трудовых мигрантов. Что делается, что планируется сделать? Ведь смешно, когда на улицах работают сотни таджиков, а УФМС находит нарушителей на индийской выставке-распродаже. Сергей, Тула.

– Вопрос законности пребывания на территории РФ иностранных граждан, в том числе их трудовая деятельность, находится на постоянном контроле органов прокуратуры. Проверки проводятся совместно с органами полиции и миграционной службой. Мы проверяем промышленные предприятия и стройки, жилой сектор. Всего с начала этого года выявлено 194 нарушения закона, внесено 21 представление, а четыре должностных лица привлечены к ответственности. В суды направлено 35 заявлений о признании недействительной постановки на миграционный учет. Все заявления судом рассмотрены и удовлетворены. В 2013 году выдворены 102 иностранных гражданина, которые незаконно находились в нашем регионе.

? Согласно федеральному закону, жилые дома должны быть оснащены пандусами для свободного выезда инвалидов-колясочников из квартиры во двор. Как прокуратура контролирует этот вопрос? Виктор, Тула.

– По каждой такой жалобе проводится проверка, и на каждый факт нарушения закона прокуратура обязательно реагирует.

Формирование жилых и рекреационных зон, разработка проектов на строительство зданий без пандусов не допускаются.

За уклонение от исполнения закона предусмотрена административная ответственность.

? Много лет мы пытались закрыть завод «Резон», который находится в Заокском районе. Своей цели мы добились, но ненадолго. Сейчас завод вновь работает и травит нас своими выбросами! Помогите нам его закрыть. Людмила, пос. Заокский.

– В конце 2012 года Тульским природоохранным прокурором было установлено, что срок действия разрешения на выброс вредных веществ в атмосферу истек. А гендиректор был привлечен к административной ответственности – ему назначено наказание в виде штрафа в размере 4000 рублей. Весной этого года природоохранным прокурором было направлено исковое заявление о приостановке деятельности ОАО «Резон» из-за отсутствия специального разрешения на выброс вредных веществ. Летом исковые требования прокуратуры были удовлетворены в полном объеме. Но завод все же получил разрешение на работу до 2018 года.

В Ефремове открылся дилерский центр Renault

Сергей Стариков.
Фото Светланы Колосковой.

ГК «Автокласс» – один из первых российских дилеров известного французского автогиганта – стала еще ближе к своим клиентам.

Теперь ефремовцы, а также жители соседних районов и даже регионов получили удобную возможность покупать и обслуживать автомобили любимой французской марки еще ближе к своему дому. Во вторник 10 сентября в Ефремове состоялось открытие официального дилерского центра Renault.

Событие важное как для самого города, так и для всей области в целом – ведь это не только большой подарок поклонникам известной французской марки автомобилей, но и новые рабочие места, а также комфортные условия обслуживания.

Сергей Кутейщиков

– Стратегия компании Renault в России – быть ближе и доступнее для людей, – говорит руководитель департамента продаж ОАО «Автофрамос» **Сергей Кутейщиков.** – И когда мы выбирали точки развития в Тульской области, то увидели целесообразность и необходимость размещения нового дилерского центра в Ефремове…

По мнению официального представителя компании Renault, у района выгодное географическое и экономическое положение. Поэтому планируется, что в месяц здесь будет реализовываться до нескольких десятков автомобилей. И в этом производителю поможет давний, надежный и проверенный почти 15-летним сотрудничеством партнер – группа компаний «Автокласс»!

Владимир Герасимов

– Это действительно большое событие, – говорит генеральный директор ООО «Автокласс» **Владимир Герасимов.** – Мы открыли наш девятый дилерский центр в области и третий, в котором представлена продукция и услуги Renault. Перспективы у альянса Renault-Nissan таковы, что могут обеспечить победу на российском рынке!

В новом дилерском центре можно приобрести автомобили всей легковой линейки Renault как сразу, так и в кредит. Кстати, до 30 сентября действует интересное предложение «Renault Credit 0% на 3 года»* на покупку автомобилей Fluence, Megane, Logan, Kangoo и Kangoo Fourgon. Условия получения кредита можно узнать, позвонив в салон по телефону **(48741) 68-000.**

Помимо продажи автомобилей здесь можно пройти техосмотр, гарантийное и послегарантийное обслуживание, диагностику, балансировку и много других видов ремонта.

Торжественный момент: Александр Иванов и Сергей Кутейщиков перерезали красную ленту.

Ведущим праздника был известный шоумен Александр Волков!

Для гостей сыграл знаменитый победитель «Минуты славы» Максим Токаев.

Каждый восьмой автомобиль на дорогах Тульской области – марки Renault.

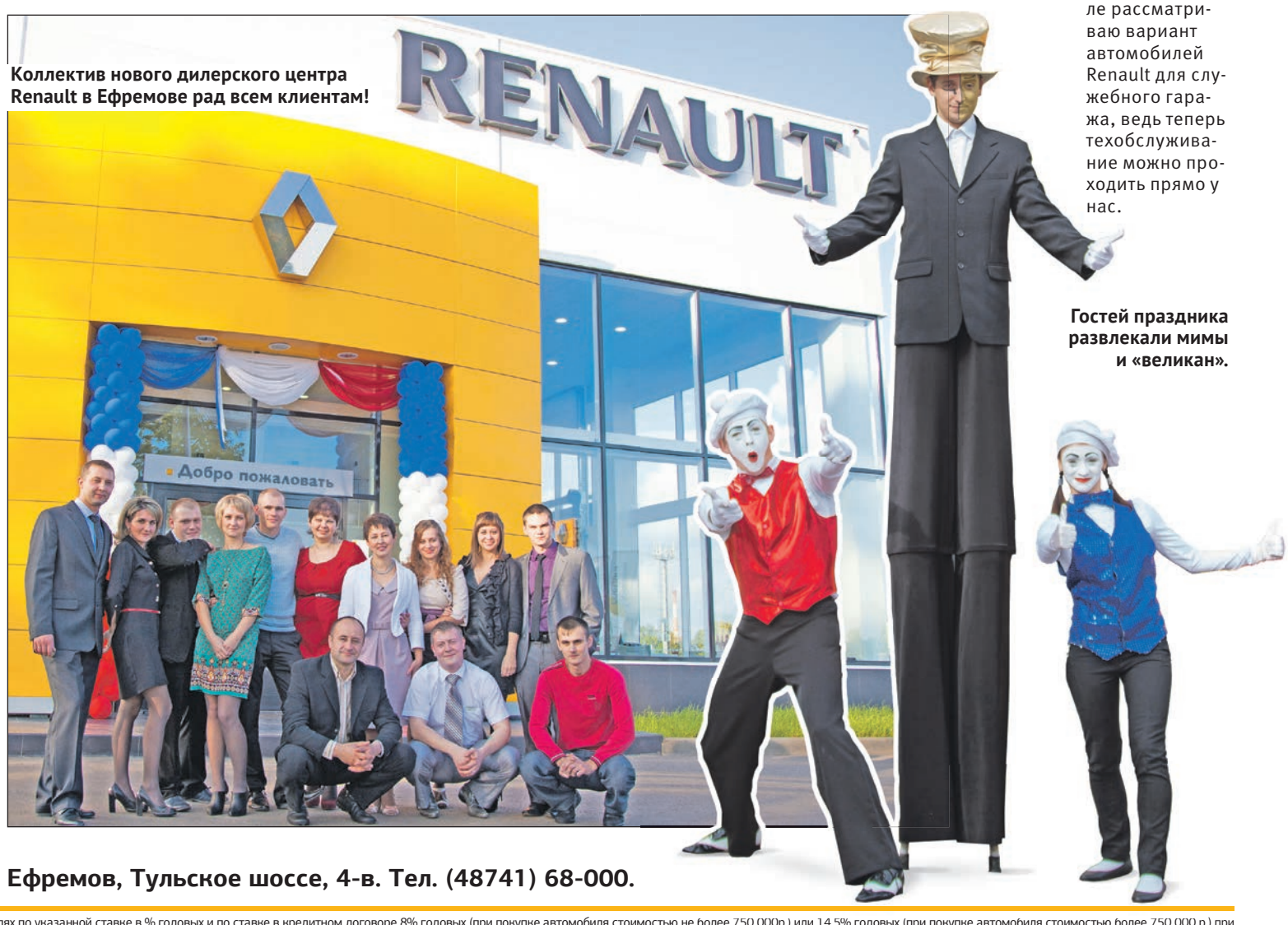

Коллектив нового дилерского центра Renault в Ефремове рад всем клиентам!

Гостей праздника развлекали мимы и «великан».

Председатель правления ГК «Автокласс» Александр Иванов:

– Хочу поблагодарить администрацию Ефремова за прекрасное место, а также всех, кто помогал нам. Мы убедились, что Ефремов – это город, где все друг друга уважают, ценят и вместе работают на результат!

Глава администрации города Ефремов Сергей Балтабаев:

– Я на самом деле рассматриваю вариант автомобилей Renault для служебного гаража, ведь теперь техобслуживание можно проходить прямо у нас.

группа компаний автокласс

Ефремов, Тульское шоссе, 4-в. Тел. (48741) 68-000.

*Разница в затратах клиента между стоимостью кредита в рублях по указанной ставке в % годовых и по ставке в кредитном договоре 8% годовых (при покупке автомобиля стоимостью не более 750 000р.) или 14,5% годовых (при покупке автомобиля стоимостью более 750 000 р.) при первоначальном взносе от 50% стоимости автомобиля компенсируется соразмерным снижением предложенной розничной цены на автомобиль. Кредит предоставляет ЗАО ЮниКредит Банк. Прочие условия кредитного договора: сумма кредита — от 100 000 р. до 637 500 р., клиент обязан застраховать автомобиль по полису КАСКО, кредит погашается ежемесячно равными (аннуитетными) платежами. Неустойка за просрочку погашения кредита — 0,5% в день от суммы просроченной задолженности. Настоящее предложение является рекламой и действительно с 18.07.2013 по 30.09.2013 для всех версий автомобиля Renault Fluence, Megane хэтч, Kangoo 2013 года выпуска. Условия и тарифы могут быть изменены Банком в одностороннем порядке.

Эту статью уже обсуждают на
MYSLO.RU/PRESSA

Зампред Тульской областной Думы Сергей Кондратенко и глава администрации Тулы Евгений Авилов вручили призерам подарки. На фото слева направо: Сергей Кондратенко, Константин Исаев, Алина Полевая, Дарья Антонова и Евгений Авилов.

В голосовании принимали участие и депутаты Тульской областной Думы. На фото зампред комитета по социальной политике областной Думы Галина Алешина.

Тула – город романтики и улыбок

Алина Илюшечкина.
Фото Виктории Герасимовой.

Именно такой Тулу видят ее жители. 14 сентября участники фотовыставки «ТУЛА МОЛОДАЯ» представили свой взгляд на родной город: фотографии юных спортсменов, счастливых детей и молодоженов на фоне тульских жемчужин.

В этом году вот уже в четвертый раз в День города на площади им. Ленина прошел фотоконкурс «ТУЛА МОЛОДАЯ». Выставку фотографий организовал Молодежный парламент при поддержке Тульской областной Думы и администрации областного центра. Напомним, стать участником конкурса мог каждый желающий. На выставку принимали портретные или сюжетные фотографии молодых туляков на фоне родного города.

На установленных на площади стендах среди 121 фотографии конкурсантов туляки могли выбрать лучший кадр, отражающий настроение родного города. Это были самые разные снимки. Каждый из участников представил свое видение города: влюбленные пары на городских улицах, счастливые молодожены рядом с кремлем и «тульским шлемом», зимние и летние пейзажи, рабочие на заводе, с настроением выполняющие свою работу, скульптуры, фонтаны, архитектурные сооружения, украшающие наш город, и многое другое.

Юный туляк Арсений Трунов тоже решил проголосовать.

Антон Неклюдов

– От года к году фотографии, которые жители представляют на выставку «ТУЛА МОЛОДАЯ», становятся все более профессиональными, – отметил заместитель председателя Молодежного парламента при Тульской областной Думе **Антон Неклюдов**. – Вместе с тем и зрители все с большим энтузиазмом относятся к этому конкурсу.

Действительно, фотовыставка вызвала у туляков неподдельный интерес. Гости праздника подробно рассматривали и обсуждали снимки, а потом голосовали за понравившиеся.

А в это время авторы фоторабот с любопытством наблюдали за ходом голосования. Некоторые из них занимаются фотографией профессионально, для других же это просто хобби. Всего на суд жюри свои работы представили 28 фотографов.

– Тула – красивый солнечный город. Основной символ нашего города – это кремль. Именно поэтому я решила отправить на конкурс фото девушки на фоне кремля. Сейчас фотография – это мое хобби, но в будущем я планирую заниматься этим профессионально, – рассказывает призер конкурса Дарья Антонова.

Снимки тульских фотографов не оставляли зрителей равнодушными.

Анастасия Минина

– Я впервые участвую в конкурсе, – говорит тулячка **Анастасия Минина**. – На суд зрителей я представила семь фотографий. В основном это портреты девушек. На мой взгляд, Тула – это романтичный город, в котором много красивых уголков. Это я и пыталась отразить в своих работах.

А для некоторых конкурсантов участие в фотовыставке «ТУЛА МОЛОДАЯ» стало уже доброй традицией. Так, тулячка Алла Горбунова стала постоянным участником конкурса. Вместе с сыном она отправила свои работы на выставку уже в четвертый раз.

Алла Горбунова

– Тула для нас родной город, и мы его очень любим, – рассказывает **Алла Горбунова.** – Мы стараемся через фотографию донести до зрителя, что для нас значит этот город. В этом году в основном мы представили те снимки, которые делали в День Победы. Наши фотографии посвящены родному городу и тем людям, которые в нем живут.

Проголосовать за лучшую фотографию пришли и депутаты Тульской областной Думы. Например, депутату Галине Алешиной больше всего понравился яркий, веселый, жизнерадостный снимок молодых людей на фоне кремля – главной тульской жемчужины.

– Эта фотография отражает движение, жизнь, прогресс, молодость и красоту, – пояснила заместитель председателя комитета по социальной политике областной Думы (фракция «Единая Россия») Галина Алешина. – Сегодня мы возлагаем свои надежды прежде всего на молодежь. Молодое поколение должно делать все, чтобы наша область процветала.

После подсчета всех голосов конкурсная комиссия объявила имена победителей:

1 место – Татьяна Соколкова,
2 место – Алина Полевая,
3 место – Дарья Антонова.

Призерам конкурса заместитель председателя Тульской областной Думы (фракция «Единая Россия») Сергей Кондратенко вручил дипломы и призы от областной Думы – жесткие диски на 1 терабайт, фотоаппарат и книгу по фотомастерству.

– Фотовыставка «ТУЛА МОЛОДАЯ» стала замечательной приметой Дня города. Этот конкурс хорошо знают не только фотографы, но и зрители выставки. Приятно, что в этот день, несмотря на непогоду, пришло столько людей, чтобы отдать свои голоса за понравившиеся работы. Хочу поздравить всех победителей и участников конкурса и пожелать им творческих успехов, – отметил Сергей Кондратенко.

А тулячка Татьяна Соколкова, занявшая первое место, получила специальный приз от города Тулы, который ей вручил глава администрации областного центра Евгений Авилов. Евгений Васильевич поздравил победителей, а также заметил, что фотовыставка пользуется популярностью среди туляков, поэтому этот конкурс можно смело расширять.

– В городе появляется все больше красивых мест и достопримечательностей. Мы можем видеть все больше людей, гуляющих по городским улицам с улыбками на лицах и счастливыми глазами, – отметил глава администрации Тулы.

Как туляки отметили День города

Туляки говорят: такого Дня города, как в этом году, на тульской земле еще не было. И благодарят организаторов и устроителей замечательных праздничных мероприятий. Каких – смотрите в нашем фотоотчете.

Руководители города приехали поддержать будущих горных королей.

«Горный король – 2013»

Спортивные мероприятия стартовали с велосипедных и лыжероллерных гонок. 14 сентября спортсмены, ветераны, юные велосипедисты, роллеры и просто сторонники активного образа жизни отметили праздник участием в традиционной гонке «Горный король» и в лыжероллерном спринте, всего 250 человек. Старт соревнованиям дал губернатор Тульской области Владимир Груздев, а поддержать участников пришли глава администрации Тулы Евгений Авилов и мэр Александр Прокопук:

– Одним из важных приоритетов руководства города и области является популяризация здорового образа жизни, поддержка физкультуры и спорта.

Комплекты медалей разыграли в нескольких категориях, а титул «Горный король» получил туляк Павел Пташкин.

Евгений Авилов

В этом году мы впервые в один день отмечали День Тульской области и города-героя Тулы. 14 сентября праздничные мероприятия посетило более 100 тысяч туляков и гостей города. Теперь нам предстоит достойно принять эстафету олимпийского огня, которая пройдет 14 октября.

Губернатор Владимир Груздев с женой Ольгой и митрополит Тульский Алексий.

В кремле освятили колокола

В праздничную субботу в Тульском кремле состоялось торжественное освящение колоколов Успенского собора – важный и трогательный этап реконструкции колокольни.

Колокола привезли в Тулу только на этой неделе.

– Мы вместе отмечаем День города и области, – сказал митрополит Тульский Алексий. – Эта традиция совпала с церковным праздником, и это неслучайно. Сегодня мы восстанавливаем историческую справедливость! Народная копейка собралась в достаточное море, чтобы мы смогли воссоздать колокольню!

Напомним об одной интересной детали: все колокола именные. На каждом можно увидеть имена благодетелей, пожертвовавших наибольшие суммы на возрождение колокольни. Общее количество средств, израсходованных на литье колоколов, составило более 22 млн рублей.

Получить карту «Забота» на Дне города мог любой туляк.

Сыграем в «Имаджинариум»?

На площади работала площадка «Игротека», устроенная проектом «Единая дисконтная карта «Забота» и компанией «Мосигра». Гости праздника играли в настольные игры, а для детей были организованы интересные конкурсы и игры от веселого клоуна. Также любой желающий мог получить карту «Забота».

А вы любите свой родной город?

Признания в любви

И не просто в любви, а в любви к родному городу. Конструкции с надписью «Я люблю Тулу» появились в сквере у Тульского академического театра драмы и около Музея оружия. «Знаки любви» специально установлены, чтобы туляки и гости города могли сфотографироваться рядом с ними.

Зажигательное выступление никого не оставило равнодушным.

Танцевальный флешмоб

Несмотря на дождь, более 600 туляков всех возрастов собрались на площади Ленина, чтобы поздравить Тулу с днем рождения. Масштабный танцевальный флешмоб стал изюминкой праздника. Множество танцевальных коллективов Тулы и области объединили свои номера в один получасовой танец.

Большой фоторепортаж на MYSLO.RU/НОВОСТИ

«Театральный дворик» в Туле:

Энергия барабанщиков и обаяние мимов!

Яркий и радостный коллектив ДК «Косогорец» (Тула).

«Труба зовет!» Артист театра «Эрмитаж».

Мария Кучерова.
Фото автора и Евгении Салиховой.

От памятника Льву Толстому и до площади Ленина 14 сентября, в День города, прошел парад уличных театров.

На тульский праздник приехало множество творческих коллективов, в составе которых участники из городов России (Санкт-Петербург, Казань, Москва, Архангельск, Пермь), ближнего зарубежья – Армения, Молдова, Украина, Беларусь, а также из Испании, Израиля, США, Германии и Италии.

Театралы, музыканты, танцоры – яркая толпа заполонила проспект Ленина. Туляки были не просто зрителями, но и участниками этого шоу. К публике то и дело подходили мимы, которые с удовольствием играли с детьми и фотографировались со взрослыми.

О будущем «Театрального дворика» рассказала организатор фестиваля **Марина Мазанова.**

Марина Мазанова

– Этот фестиваль был четвертым, а это значит, что в следующем году мы непременно отметим юбилей! Уже заручились поддержкой администрации, которая вместе с туляками любит наш театральный фестиваль и ждет продолжения! Список приглашенных гостей обязательно расширится: в Тулу приедут и уже полюбившиеся команды, и совершенно новые, но не менее яркие. Разумеется, каждый раз мы стараемся найти какую-то изюминку. Так, на День города самым мощным выступлением стали испанские барабанщики: их драйв не мог не зарядить зрителей! Хотя, конечно, мы любим, без сомнения, всех наших прекрасных участников и благодарим их.

Гости из Питера – Театр имени Которого Нельзя Называть.

Уже любимый туляками ансамбль барабанщиков «44 Drums» из Архангельска.

«Восемь лапок, восемь глаз – из угла гляжу на вас!» :)

АКЦИЯ от ТУЛЬСКАЯ КОНДИТЕРСКАЯ ФАБРИКА ЯСНАЯ ПОЛЯНА®
2+1*
Купи два тульских пряника с клюквенной или смородиновой начинкой
и получи третий у промоутера
*О подробностях акции узнавайте у промоутеров!
ТУЛЬСКИЙ НАСТОЯЩИЙ Пряник с фруктово-ягодной начинкой КЛЮКВЕННЫЙ БЕЗ красителей и консервантов
ТУЛЬСКИЙ НАСТОЯЩИЙ Пряник с фруктово-ягодной начинкой СМОРОДИНОВЫЙ
Акция проходит:
• Кондитерский магазин «Конфетки-бараночки» – Тула, ул. Революции, 6
• Магазин «Прогресс» – Тула, ул. Кабакова, 79
• Магазин «Прогресс» – Тула, ул. Пушкинская, 57
• Магазин «Лабиринт» – Тула, ул. Болдина, 79
20, 27 сентября 2013 г. с 16.00 до 19.00
21, 28 сентября 2013 г. с 12.00 до 15.00
на правах рекламы

К народным истокам туляков вернул один из тульских коллективов.

Оказалось, с тяжелыми барабанами можно взлетать! Коллектив «Brincadeira» (Испания) дал тулякам заряд энергии в этот дождливый день.

15

КОЛЛЕКТИВОВ-ГОСТЕЙ приняли участие в фестивале.

800

ТУЛЯКОВ – представителей общественных организаций и творческих коллективов – приняли участие в карнавальном шествии.

Любви все возрасты покорны! Развеселая свадьба от театра «Эрмитаж».

Милый и обаятельный Dan-le-man (Австралия-Великобритания).

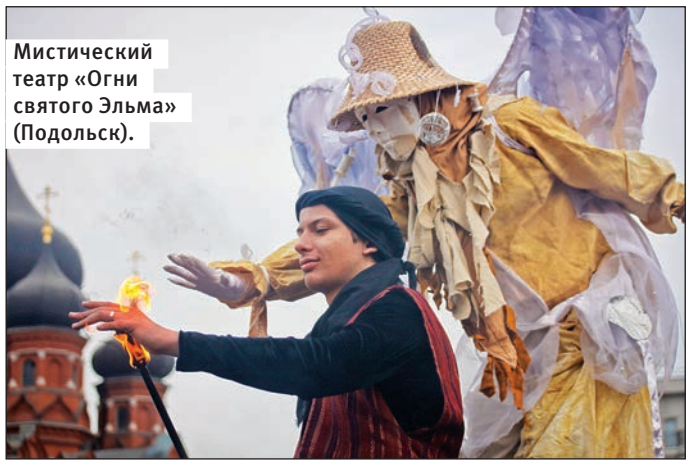

Мистический театр «Огни святого Эльма» (Подольск).

Очаровательные девушки-кошки.

Ловкость ног и никакого мошенничества! Артист подольского театра «Огни святого Эльма».

Кстати

Впервые «Театральный дворик» прошагал по тульским улицам в 2011 году, тоже на День города. Инициатором и организатором фестиваля выступил тульский театр «Эрмитаж».

Внимание!

Следующий «Театральный дворик», который будет юбилейным, пройдет в конце июля 2014 года.

Театр «Шоу великанов» (Украина, Евпатория).

ООО «Народный ломбард»
ТУЛЬСКИЙ ГОРОДСКОЙ ЛОМБАРД
Искренне ваш, проверен временем
Сентябрь дарит вам бархатный процент 9%
Fotolia/PhotoXPress.ru
www.ломбардтула.рф
тел. (4872) 559-509
на правах рекламы

Эту статью уже обсуждают на
MYSLO.RU/PRESSA

Чемпионом турнира «Сила Тулы – 2013» стал Александр Ивашкин

Чемпион соревнований по силовому экстриму «Сила Тулы – 2013» Александр Ивашкин со своей очаровательной женой Аней.

Лариса Тимофеева.
Фото Андрея Варенкова.

Традиционные соревнования по силовому экстриму в День города и области собрали в этот раз 11 спортсменов и несколько сотен зрителей!

Соревнования «Сила Тулы – 2013» провели Тульский городской молодежный спортивный клуб «Андрей» и Федерация тяжелой атлетики Тульской области. В течение почти трех часов силачи поднимали 120-килограммовое бревно и легковой автомобиль, перемещали с места на место 350-килограммовое «коромысло», катали на карусели девушек и тянули на канате грузовик весом 7 тонн!

Лидеры на разных этапах соревнования все время менялись. Так, в упражнении на подъем легкового авто лучшим оказался Вадим Кирюшкин. Он смог поднять его 18 раз! Второе место разделили Антон Володько и Роман Половов – по 17 подъемов.

В упражнении «Карусель», в котором по кругу нужно было прокатить четырех очаровательных девушек, лучшим стал Александр Ивашкин – на его счету полтора круга! Также в этом задании хорошие результаты показали Руслан Пустовой из Астрахани и Роман Половов из Тулы. А вот упражнение, где требовалось протащить на канате 7-тонный грузовик, на этот раз выполнили всего двое участников – Руслан Пустовой (36,8 секунды) и алексинец Александр Зайцев (33, 6 секунды).

По итогам всех упражнений тройка лидеров выглядит так: бронза у Руслава Пустового из Астрахани, серебро у туляка Романа Половова (как и в прошлом году!), ну а золото в этом году выиграл москвич Александр Ивашкин.

Медали, дипломы и кубки победителям вручали мэр Тулы Александр Прокопук и Борис Серегин, заслуженный мастер спорта, президент Тульской областной федерации по тяжелой атлетике.

Герой дня Александр Ивашкин родился в рабочем поселке Новольвовске Кимовского района Тульской области, но уже несколько лет живет в подмосковном Одинцово и работает в Москве инженером-авиаконструктором. Ну а силовой экстрим для богатыря – хобби.

– В 2008 году впервые побывал на подобных соревнованиях, мне как спортсмен очень понравился Владимир Турчинский, – говорит Александр Ивашкин. – Понравилась эта тусовка. Прибился, остался... Владимира Евгеньевича уже нет с нами, а мы выступаем, продолжаем его традиции. Чемпионом «Силы Тулы» я уже был в 2011 году, и вот сейчас повторил результат. Приятно быть чемпионом на хорошем турнире с такой отличной организацией и такими сильными соперниками.

– В следующем году ждать Вас на новом чемпионате?

– Обязательно!

От первого лица

Александр Прокопук

Александр Прокопук, глава города Тулы:

– Очень здорово, что в рамках празднования Дня города и Дня Тульской области у нас такое большое количество спортивных состязаний. На этих уже ставших традиционными соревнованиях туляки демонстрируют мощь, силу, характер, волю. Я поздравляю этих замечательных ребят с победой и праздником! Всем крепкого здоровья, счастья, оптимизма и хорошего настроения. Спасибо, что показали силу русского характера.

Андрей Павловский

Андрей Павловский, президент спортивного клуба «Андрей», председатель Федерации бодибилдинга и фитнеса, вице-президент Федерации тяжелой атлетики:

– После этого мероприятия все мы станем сильнее в самом широком смысле этого слова. Да здравствует сила богатырская, сила русская! Ура!

Астраханец Руслан Пустовой показал второй результат в упражнении «Карусель». Еще бы, ведь катать тулячек – одно удовольствие!

В конкурсах для зрителей принимали участие самые смелые. На фото Иван, переместивший «ГАЗель» на нужное место за 17 секунд!

Абсолютный победитель в упражнении по перетягиванию 7-тонного грузовика Александр Зайцев.

Знаменитый тульский силач Роман Половов выиграл серебро соревнований.

Анастасия Сланевская уже десять лет выступает под псевдонимом Слава, который для нее придумал ее любимый мужчина.

Певица Слава:
Приеду в Тулу с классным шоу!

Лариса Тимофеева.
Фото Андрея Варенкова.

Главной изюминкой праздничного вечера стало выступление столичной знаменитости. Слава спела тулякам о любви и одиночестве, а также раскрыла секрет совместного проекта с Ириной Аллегровой.

Послушать выступление певицы Славы на главной площади города собралось несколько тысяч человек. И это несмотря на ну очень «нелетную погоду». Слава ожидания туляков оправдала полностью: пела только вживую, была настолько искренней и зажигала так, что устоять на месте было просто невозможно! Слава не только талантливая певица, чей голос признан самым стильным, но и очень красивая женщина – высокая, с точеной фигуркой, проникновенными черными глазами и ярко выраженной харизмой.

Для поздравления туляков с Днем города и области Слава выбрала свои самые хитовые, забойные композиции, а также песню из репертуара Ирины Аллегровой. Певица была сама себе конферансье, очень живо общалась с публикой, перед каждой новой песней рассказывала зрителям небольшую предысторию и не забывала поздравлять с праздником и дарить свой фирменный заразительный смех!

На пресс-конференции Слава была очень веселой и искренней.

– Слава, Вы в Туле впервые?

– Какой впервые? Раз пять уже точно была! Мы выступали у вас на каком-то военном заводе, на частных мероприятиях.

– Ну а сегодня Вас увидели сразу несколько тысяч туляков. Как ощущения?

– Прекрасные! Обычно я выступаю в длинных платьях, в которых невозможно танцевать. А сегодня я была в мини – мне хотелось плясать, кружиться. Такую добрую теплую энергию, гостеприимство артист сразу ощущает. Есть наработанные концерты, а есть концерты от души. Вот сегодня был от души! И меня приняли туляки очень здорово, танцевали, подарили цветы… Класс!

– Песню «Одиночество» сегодня Вы спели в более мягком варианте…

– На Днях городов и детских днях рождения я не могу петь «одиночество – сука». У меня прям язык не поворачивается, поэтому я меняю его на «скука».

– Слава, Вы сегодня весь концерт пели живьем…

– Я все время пою живьем, поэтому все время охрипшая (*смеется*). Я, конечно, могу одну песенку спеть под фанеру и в это время передохнуть. Но это нормально, так все артисты делают. Правда, все это скрывают, а я честно говорю. А сейчас тем более холодно, и надо, чтобы связки разогрелись. Когда ты поешь живьем, ты можешь импровизировать, вставлять какие-нибудь слова, придумывать – это гораздо интереснее.

– В одном из своих предновогодних интервью Виктор Дробыш говорил, что в 2012 году его самый успешный проект – певица Слава и что ваше сотрудничество продолжится…

– Ну вот, продолжается. Мы сейчас пишем дуэт с Ириной Аллегровой, музыка Виктора Дробыша, слова наши совместные. Я думаю, это будет бомба! Две такие красивые, прекрасные женщины с хрипящими душещипательными голосами споют вам про любовь, разлуку, печаль…. Нам осталось дописать один куплет.

– В своем первом клипе «Попутчица» Вы снялись с туляком Сергеем Крапивой…

– Да, мы уже его сегодня вспоминали, нашего Сереженьку. У него сыночек родился, Майк!

Мы до сих пор очень дружим. Помню, Серега снимался в моих джинсах, которые были ему велики (смеется). Он обалденный парень! Я никогда не воспринимала его как секс-символ, а вот моя сестра Катя – да!

Он ей понравился в рекламе какой-то водки. И когда она узнала, что Крапива придет ко мне на кастинг, пошла со мной. А телевизор же увеличивает! Мы с ней ожидали увидеть такого двухметрового атлета, а тут приходит такая масюнечка… (*смеется*). Мы его все очень полюбили и любим до сих пор. Он очень добрый, позитивный человек!

– Ваш последний клип на песню «Расскажи мне, мама» сняла скандально известный режиссер Валерия Гай Германика. Поделитесь впечатлениями об этом сотрудничестве…

– Сотрудничество было ужасное. Мне было очень тяжело, все очень неорганизованно и непрофессионально. Эти съемки были самыми ужасными в моей жизни. Я люблю, когда все организованно, такой у меня немецкий характер (*смеется*). Были даже неуважительные моменты, но Валерия извинилась передо мной. Даже не хочу это вспоминать… Но клип получился очень крутой, она очень быстро его сделала. В этом плане Валерия молодец. Кстати, все думают, что я там пьяная, но нет. А потом я конечно нажралась на нервной почве (*смеется*). Это можно вырезать!

– В Тулу с сольным концертом собираетесь?

– Я сейчас хочу сделать большую сольную программу в Кремле… Если уж бить, то в десятку (*смеется*). После дуэта с Аллегровой, программы «Битва хоров» на канале Россия 1, где у меня будет свой хор из Ростова-на-Дону, и московского концерта я планирую тур по всем городам России.

Из досье «Слободы»

Слава

Настоящее имя Анастасия Сланевская.

Родилась 15 мая 1980 г. в Москве.

На сцене уже 10 лет.

Активно принимает участие **в благотворительных акциях** и мероприятиях, помогая людям, больным ВИЧ.

Семья: муж Анатолий, дочери Александра и Антонина.Записала четыре диска: «Попутчица», «Классный», «The Best», «Одиночество».

Любимый фильм: «Форрест Гамп».

Любимое блюдо: жареная картошка с селедкой.

Автомобиль: BMW.

Жизненное кредо: «Больше позитива!»

Снялась в главной роли в боевике «Параграф 78», играла также в фильмах «Бриллиантовая рука 2», «Клуб».

Озвучивала Глорию в мультике «Делай ноги».

Зрители очень тепло приветствовали Славу и практически все песни пели хором с артисткой!

«СЛОБОДА» ОБЪЯВЛЯЕТ О КОНКУРСЕ ДЛЯ ФУТБОЛЬНЫХ БОЛЕЛЬЩИКОВ!

СТАНЬ ЛУЧШИМ ЧЕРЛИДЕРОМ!

ЛУЧШАЯ ГРУППА ПОДДЕРЖКИ ПОЛУЧИТ ЦЕННЫЕ ПРИЗЫ ОТ ЕЖЕНЕДЕЛЬНИКА «СЛОБОДА» И ПАРТНЕРОВ МЕРОПРИЯТИЯ

Заявки принимаются:

(4872) 57-07-07 sekretar@sloboda.tula.ru

СЛОБОДА семейная газета родного города · модныйгород · MySLO · ЛЛФ лига любителей футбола · ТУЛЬСКАЯ ОБЛАСТНАЯ ФЕДЕРАЦИЯ ФУТБОЛА

Все подробности:

MySLO.ru > БЛОГИ > Кубок «Слободы» по футболу

XI ЛЮБИТЕЛЬСКИЙ ЧЕМПИОНАТ ПО МИНИ-ФУТБОЛУ СРЕДИ КОРПОРАТИВНЫХ КОМАНД

29 сентября 2013 года

Косая Гора, стадион ДЮСШ «Арсенал»

ОФИЦИАЛЬНЫЕ ПАРТНЕРЫ ЧЕМПИОНАТА

сеть аптек ТВОЙ ДОКТОР

www.tvojdoktor.ru

За здоровый образ жизни!

Телефон справочной службы

47-68-00

Восток Моторс

официальный дилер

NISSAN

Innovation that excites*

(4872) 71-19-50

ул. Октябрьская, 318

*Инновации, которые восхищают.

OLIM PIZZA

ДРУГ БОЛЕЛЬЩИКА!

на правах рекламы

Айда на осеннюю рыбалку!

Сергей Стариков.
Фото из личного архива Юрия Варзина.

У рыбы начался «осенний жор». Проверено – клюет даже на набережной Дрейера!

В День города и области в Туле прошел рыболовный фестиваль, на котором показывали свое мастерство 25 участников как из города, так и из районов. Многие, кстати, совсем недавно вернулись из Карелии и Астрахани, которые должен посетить каждый уважающий себя рыбак.

Оказалось, что хорошо клюет даже на набережной Дрейера! Как объясняют опытные рыбаки, осенью это неудивительно. Главное – знать особенности сезонной ловли. Тогда без улова точно не останетесь.

Запомните правило – чем холоднее погода, тем глубже уходит ваша потенциальная добыча. К середине осени вообще лучше рыбачить после обеда – к этому времени вода может немного прогреться и рыбка решит отправиться на поиски корма. Также есть еще одна особенность – чем крупнее рыба, тем в более глубоких местах водоема ее следует искать.

Олег Зайцев

– Осень – благодатное время для рыбной ловли, – говорит эксперт рыболовного магазина «Солярис» **Олег Зайцев.** – Но похолодание вносит свои коррективы в варианты рыболовных оснасток. Так, например, белая рыба становится более осторожной и капризной и, соответственно, требует более деликатной снасти, чем летом. Чтобы поймать ее, необходимы более тонкие лески и мелкие крючки. Обязательно использование прикормки.

Этот двухкилограммовый жерех пойман в Тульской области на реке Красивая Меча на силиконовую приманку. На фото Юрий Варзин (сотрудник рыболовного магазина «Солярис»).

Как рассказал Олег Зайцев, проще всего осенью ловить хищника – щуку, окуня и им подобных. В это время они запасаются жиром на зиму и перестают осторожничать. Лучшая приманка для хищников осенью – это крупные блесна, воблеры и виброхвосты.

– Ссылка на то, что мешают погодные условия, – это скорее отговорки для тех, кто вернулся домой без улова, – добавил эксперт. – Рыбу можно поймать в любых условиях. Только летом лучше рыбачить на утренней или вечерней заре, а осенью можно заниматься этим почти целый день – рыбе не мешает жара и она не уходит в глубину.

Так что с наступлением осени можно «отыграться» на крупной хищной рыбе за все лето. Например, окунь становится более активным, если не сказать жадным. Настолько, что даже может нагло срывать наживку с крючка! Ловить его можно как на обычную удочку, так и на «донку» или спиннинг. Блесны лучше использовать не очень большие.

Щуку лучше ловить на мелкую рыбешку или даже лягушку. Летом такая наживка не особенно привлекает хищницу, а вот осенью становится для нее и ряда других рыб (язь, голавль, судак) самым настоящим лакомством. Оптимальной снастью для такой ловли будет «донка». Для лучшего эффекта специалисты рекомендуют ловить в проводку.

А вот красноперка, карась и лещ осенью будут не слишком частой добычей.

Например, первая старается держаться в глубине и поднимается к поверхности лишь в теплые деньки. Карась тоже уходит в глубину, ловить его возле берега не стоит, и клевать он начинает лишь ближе к обеду. Активность леща тоже снижается, но он все же клюет. Причем именно осенью рыбакам чаще удается выловить большие экземпляры…

Кстати, в мечтах об улове не забудьте позаботиться о себе. Комфортная рыбалка – залог полученного удовольствия, поэтому осенью из-за погоды готовиться к ней следует особенно тщательно.

Особое внимание уделите обуви – она обязательно должна быть непромокаемой и удобной. Верхняя одежда обязана защитить вас от дождя и холода. Поэтому, даже если за окном светит солнышко, – лучше возьмите с собой сразу два комплекта одежды и обуви, чтобы не пришлось возвращаться домой в самый ответственный момент…

на правах рекламы

ЩУКА

Вес: обычно до 10 кг.
Как ловить: хищник, в прикормке не нуждается. Ловить лучше на живца либо на блесну или воблер.
Где ловить: в Упе (Одоевский и Ефремовский районы, иногда в Туле), в Барсуковском карьере.

СОМ

Вес: до 20 кг.
Как ловить: осенью особенно осторожен и уходит в глубину. Любит мелко нарубленные жареные отруби, потроха, желудки и куски мяса.
Где ловить: ловится в Упе (Одоевский район).

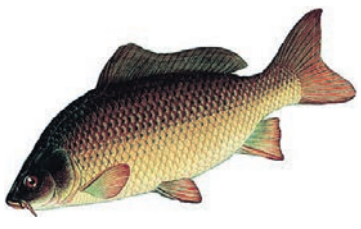

КАРП

Вес: чаще до 5 кг.
Как ловить: наиболее активно клюет в начале осени, особенно в теплую погоду. Предпочитает пареное зерно и дождевых червей.
Где ловить: ловится во многих водоемах Тульской области.

ОКУНЬ

Вес: обычно до 1 кг.
Как ловить: осенью становится жадным. Ловить следует на живца, на небольшие блесны.
Где ловить: часто встречается в Шатском водохранилище и реке Красивая Меча (Ефремовский район).

КАРАСЬ

Вес: чаще всего около 500 г.
Как ловить: осенью уходит в глубину и начинает клевать лишь ближе к обеду. Любит червей и кукурузную кашу.
Где ловить: часто встречается в реке Дон в районе Куликова поля.

на правах рекламы

на правах рекламы

на правах рекламы

Эту статью уже обсуждают на
MYSLO.RU/СПОРТ

10 сентября. Центральный стадион «Арсенал». Финальный забег на 60 м среди девочек 2000-2001 годов рождения. К своей победе бежит Валерия Скворцова из Щекино (№78).

В Туле легкоатлеты завершили летний сезон

Олег Бусло.
Фото Максима Котенева.

10-11 сентября на Центральном стадионе «Арсенал» состоялось Открытое первенство Тульской области по легкой атлетике, ставшее завершающим в летнем сезоне.

В соревнованиях по 14 видам легкой атлетики приняли участие около 400 спортсменов четырех возрастных категорий. Из тех, кто вел борьбу за победу, были спортсмены из Тулы, Новомосковска, Алексина, Щекино, Узловой, Болохово, Белева, Кимовска, Киреевска, Суворова, а также гости из Калуги.

Примечательно, что награждать победителей и призеров первенства в первый день пришла мастер спорта международного класса, победительница летней Универсиады в Казани Екатерина Реньжина. За два дня соперничества был показан ряд достойных результатов.

Так, например, среди юношей победу в метании снаряда одержал 15-летний воспитанник СДЮСШОР «Легкая атлетика» Дмитрий Пряшников, в лучшей попытке показавший результат 68 метров. А 17-летний Дмитрий Корявцев стал первым в беге на 100 метров с результатом 10,8 секунды.

Отдельные представители этой спортшколы стали настоящими коллекционерами золотых наград областного первенства. Это 15-летние Любовь Бакулина, ставшая четырехкратной победительницей соревнований, и Виктория Калинина, завоевавшая три золота. Столько же раз на верхнюю ступень пьедестала почета поднималась 16-летняя Юлия Бубенкова. Об итогах летнего сезона корреспонденту «Слободы» рассказал президент Тульской областной федерации легкой атлетики **Владимир Аллахвердян.**

50

ЗОЛОТЫХ МЕДАЛЕЙ было разыграно в летнем Открытом первенстве Тульской области по легкой атлетике.

Владимир Аллахвердян, президент Тульской областной федерации легкой атлетики

«Как показали данные соревнования, юных талантов в нашем регионе предостаточно. Нужно только правильно построить с ними работу и довести до спорта высших достижений. Взять хотя бы Любу Бакулину, она первенствовала сейчас в четырех дисциплинах. Думаю, уже в ближайшем будущем она может постучаться в двери национальной команды.

Есть еще ряд перспективных спортсменов, которые при надлежащем отношении к делу смогут достичь спортивных вершин. В общем, если оценивать летний сезон тульских легкоатлетов, скажу так: притом что условия для подготовки наших легкоатлетов оставляют желать лучшего, в этом году в различных сборных командах страны Тулу представляли три спортсмена. Это победитель первенства России в беге на 200 метров Александр Ефимов и вице-чемпион на этой же дистанции Александр Жильцов, а также Екатерина Реньжина, выигравшая золото в составе сборной страны на летней Универсиаде в Казани в эстафете 4 по 400 метров. Все это говорит о том, что мы на правильном пути.

Журналистов из разных городов на брянской земле объединил флаг Тулы.

Тульские спортивные журналисты в Брянске сыграли в футбол

13-15 сентября в городе воинской славы Брянске прошел IX Международный турнир по мини-футболу среди команд СМИ, посвященный 70-й годовщине освобождения Брянщины от фашистских захватчиков.

Впервые в столь представительном турнире приняла участие команда спортивных журналистов Тулы. Соперниками нашей команды были коллеги из Минска (Беларусь), Одессы, Луцка (Украина), Волгограда, Москвы (команда НТВ-плюс) и хозяева соревнований сборная команда журналистов Брянска. Кстати, два месяца назад первый подобный турнир на тульской земле выиграла именно брянская дружина. И именно матчем с ней предстояло тулякам открывать турнир. Судьбу упорного поединка решил один-единственный мяч, который забил на исходе матча лидер атак брянской команды Владимир Митрофанов.

Эта победа настолько окрылила хозяев состязаний, что в дальнейшем им никто не смог помешать в очередной раз занять первое место. Вице-чемпионами турнира стали минчане, а замкнули тройку призеров представители масс-медиа из Луцка.

Дебютанты турнира туляки, несмотря на старания и полную самоотдачу в каждой игре, подняться выше седьмого места не смогли. Тем не менее команда приобрела бесценный опыт, который в дальнейшем поможет ей успешно выступать в подобных соревнованиях. Кстати, ближайшая игра – традиционный Кубок «Сталинград-Тула» – пройдет в начале ноября в Волгограде.

Наш «Арсенал» забуксовал

Олег Бусло.
Фото Максима Котенева.

Потерпев на прошедшей неделе два поражения, «Арсенал» уступил лидерство саранской «Мордовии».

Очередные неудачи нашей команды в Калининграде против «Балтики» и особенно в Туле в игре против «Луча-Энергии» показали, что канониры одновременно попали в функциональную и психологическую ямы. И если в самом западном городе нашей страны подопечные Дмитрия Аленичева вполне могли рассчитывать на благоприятный исход поединка (во всяком случае, большую часть матча «Арсенал» выглядел на поле предпочтительнее), то в матче против дальневосточного клуба, особенно во второй его половине, шансов завоевать очки наша команда на фоне атлетически мощного и физически крепкого соперника была лишена напрочь.

Огорчает и тот факт, что те голевые моменты, что создает «Арсенал» в каждой игре, остаются нереализованными. А единственный мяч в последних официальных встречах команды был забит с пенальти лучшим бомбардиром ФНЛ Александром Кутьиным, у которого теперь в активе 12 голов.

Остается надеяться, что пик спада в игре команды пришелся именно на игру против ФК «Луч-Энергия» и уже 22 сентября «Арсенал» в Белгороде в игре против «Салюта» сумеет порадовать своих преданных болельщиков победой.

16 сентября. «Арсенал» – «Луч-Энергия». В этом матче команды боролись не только друг с другом, но и с тяжёлым полем.

на правах рекламы

«Балтика» (Калининград) – «Арсенал» (Тула) – 2:1 (2:0)

10 сентября. Калининград. Стадион «Балтика». 3000 зрителей.

Голы: Вотинов, 23, Зимулька, 45 – Кутьин, 79, с пенальти.

«Арсенал»: Филимонов, Ершов, Лозенков, Сухарев, Лях, Салкич (Кашчелан, 45), Макаренко, Смирнов (Тимохин, 73), Игнатьев (Маслов, 80), Лепский (Шилов, 58), Кутьин.

Предупреждения: Шелия, 41, Крючков, 65 – Лозенков, 64, Сухарев, 78, Макаренко, 78.

Судьи: В. Попов (Екатеринбург), Н. Еремин, К. Шаламбеpидзе (оба – Москва).

«Арсенал» (Тула) – «Луч-Энергия» – 0:3 (0:0)

16 сентября. Тула. Центральный стадион «Арсенал». 8000 зрителей.

Голы: Дорожкин, 50, Михалев, 71, Мавлетдинов, 90.

«Арсенал»: Филимонов, Ершов, Лозенков, Сухарев, Лях (Лепский, 65), Кашчелан, Макаренко, Игнатьев (Шилов,65), Смирнов, Тимохин (Маслов, 46), Кутьин.

Предупреждения: Кутьин, 8, Смирнов, 61 – Романенко, 34.

Судьи: М. Лаюшкин (Москва), А. Веретешкин (Санкт-Петербург), А. Богданов (Верея).

РЕЗУЛЬТАТЫ 14 ТУРА:

«Мордовия» – «Балтика»	1:0	«Газовик» – «Уфа»	0:0
«Сибирь» – «Алания»	1:1	«Шинник» – «Химик»	4:0
«Енисей» – «Нефтехимик»	1:0	«Торпедо» – «Салют»	2:1
«СКА-Энергия» – «Ангушт»	2:1	«Спартак-Нальчик» – «Ротор»	1:1

Турнирная таблица на 18 сентября

КОМАНДА	И	В	Н	П	М	О
1. «Мордовия» (Саранск)	13	9	1	3	23-11	28
2. «Арсенал» (Тула)	13	8	2	3	25-14	26
3. «Алания» (Владикавказ)	13	7	4	2	15-9	25
4. «СКА-Энергия» (Хабаровск)	14	6	5	3	14-14	23
5. «Шинник» (Ярославль)	14	6	4	4	17-14	22
6. «Газовик» (Оренбург)	14	5	6	3	17-12	21
7. «Уфа» (Уфа)	13	6	2	5	14-14	20
8. «Химик» (Дзержинск)	13	5	4	4	10-15	19
9. «Луч-Энергия» (Владивосток)	13	5	4	4	12-6	19
10. «Енисей» (Красноярск)	14	5	4	5	15-19	19
11. «Салют» (Белгород)	13	4	5	4	12-9	17
12. «Сибирь» (Новосибирск)	14	4	5	5	16-18	17
13. «Ротор» (Волгоград)	13	4	4	5	14-11	16
14. «Торпедо» (Москва)	13	4	4	5	11-11	16
15. «Балтика» (Калининград)	13	4	3	6	11-14	15
16. «Динамо Спб» (С.-Петербург)	12	3	3	6	9-15	12
17. «Спартак-Нальчик» (Нальчик)	13	2	6	5	9-18	12
18. «Нефтехимик» (Нижнекамск)	12	1	4	7	9-13	7
19. «Ангушт» (Назрань)	13	1	2	10	9-25	5

От первого лица

Дмитрий Аленичев, главный тренер «Арсенала»:

Дмитрий Аленичев

– Результат сегодняшнего матча огорчает. Впрочем, команда «Луч-Энергия» заслужила победу, переиграв нас по всем статьям. Они превзошли нас в движении, в единоборствах, в подборах мяча. То есть во всех тех футбольных компонентах, которые являются основой успеха. Мы обязательно проанализируем и сделаем выводы из этого поражения. Надеюсь, именно оно придаст нам силы, которые помогут выйти команде из тяжелого психологического состояния.

Александр Григорян, главный тренер «Луча-Энергии»:

Александр Григорян

– Такого яркого явления, как тульский «Арсенал», у нас, в нашем футболе, не было давно. И тут даже дело не в том, какое место клуб занимает в турнирной таблице, а в том, что Дмитрию Аленичеву удалось создать самобытную команду, которая имеет свой яркий, неповторимый стиль, которая умеет рисковать и добиваться результата. И не беда, что сегодня «Арсенал» проиграл. В футболе иногда поражения нужны, чтобы двигаться вперед.

ЧЕМПИОНАТ ЛЛФ. 2 -Й ТУР

ВЫСШАЯ ЛИГА

Гурово-Бетон – Рассвет (тех. поражение)	0:5
Скуратово – Балтика-Тула	0-8
БС – Автоматика	1-6
Регион 71 – LFC OLYMPIC	1-3
Импульс – КБП+	3-4
Мирмекс – Локомотив-Тула	8-7
СЕВЕРавто – FC Ruben	6-3
Слободка – Дина	8-2
FC LLF – Солнечный удар	16-3

ПЕРВАЯ ЛИГА. ГРУППА «А»

Золотая выдержка – Буревестник	5-6
LFC ULTRAS – Автошкола 23	3-5
Урожай – МФК	1-8
Штурм – Альфа	5-5
Энергия – Архангельское	5-10
ТОООИ ФСГ – Фантазеры	4-8
Angry Birds – Серебровка	3-10
Maximum – Живи Футболом	4-2

ПЕРВАЯ ЛИГА. ГРУППА «В»

Ураган – ЛФК Алексин	1-7
Звезда – Star & K	7-5
Динамо – Динамо Киев	2-15
ФК Борис – Магнит	3-0
ЛФК Боруссия-Тула – Devexpress	8-3
Асгард – Заречье	5-11
Наполи – Торпедо	0-3
МЧС – ОФИС	6-2

ВТОРАЯ ЛИГА. ГРУППА «А»

Динамо-Тула – Фобос	13-1
Пацанчики – Аист	2-5
ФАН – Восток	4-12
Unilever – Partizan	11-2
Адреналин – БРУ	6-7
Локомотив-Узловая – Лидер	17-5
Олимп – Альт-Телеком	4-7
Арсенал – Galaxy	5-1

ВТОРАЯ ЛИГА. ГРУППА «В»

Голдклаб – DIVIZION	6-7
Деловой союз – Легион	2-8
ФК Кристмас – Школьники	14-10
FC STAFF – ФК Бабай	8-1
Металлург – Шахтер	3-8
Зеленстрой – Тандер РЦТУ	4-6
Белые львы – Батальон	2-11
Антураж – Team	11-3

ТРЕТЬЯ ЛИГА. ГРУППА «А»

OLD BOYS – КУРАЖ	4-11
Пролетариат – Селиваново	8-5
НПО Стрела – ФК Кировский	2-17
Ревякино – Динамо-Тула 2 (тех. поражение)	0-5
Электропривод – Воронеж-Фрахт	19-1
Рэднек – ПроКофий	2-5
Альянс – Кисляк	5-12
Пума-Щекино – FORoom	4-5

ТРЕТЬЯ ЛИГА. ГРУППА «В»

Monster – ЛФК Оружейник	1-5
ФК За свой счет – Салют Щекино	4-7
Авангард – Старая Прага	5-8
Спарта – LFC Forward	0-9
Спортивная платформа – Палестра	5-5
FC Alezi – Аякс	4-6
ГК Эльф – Факел веры	3-4
Свобода – Пересвет	1-13

Эту статью уже обсуждают на MYSLO.RU/НОВОСТИ

Как избавиться от лишнего веса

Лариса Николаева.

Вопрос лишнего веса знаком даже самым стройным людям – хорошая генетика есть у немногих, а стройное тело надо все время держать в строгости.

Поэтому даже хорошей генетике необходимо правильное питание, а то может произойти сбой в других системах организма.

Мария Стадникова

– Данные последних мировых конгрессов и конференций по ожирению доказывают влияние продуктов питания на обмен веществ и аппетит, – рассказывает **Мария Стадникова,** психолог, ведущий специалист Центра доктора Гаврилова. – Другими словами, то, что мы едим и как мы едим (а не только количество, как считалось раньше) может провоцировать сильнейший жор и неконтролируемый набор веса, и наоборот. Как специалист, опирающийся на данные мировой статистики в области коррекции веса, первым делом в работе с людьми изучаю данные обмена веществ и корректирую пищевые привычки, что дает ошеломительные результаты. Конечно, важно понимать, что серьезный сброс веса – процесс, который должен проходить под наблюдением специалиста. И все-таки есть минимум информации, которую должен знать каждый человек, заботящийся о своей фигуре.

Фото Елизавета Клементьева/ИТАР-ТАСС.

14 КГ ЗА ДВА МЕСЯЦА сбросила Дана Борисова, отказавшись от алкоголя и вредных продуктов. Три раза в неделю – фитнес, бассейн и пешие прогулки.

Принимайте полиненасыщенные жирные кислоты класса омега 3 – это капсулы, содержащие две важнейшие для обмена веществ кислоты из рыбьего жира и льняного масла.

Омега 3 является незаменимым веществом и не вырабатывается нашим организмом. Недостаток этой кислоты приводит к таким видимым симптомам, как сухость кожи, слабость ногтей, выпадение волос...

И это на самом деле лишь малое отражение проблем, происходящих внутри организма. Регулярный прием Омега 3 кислот восстанавливает клеточный обмен веществ, «включает» ген сжигания жиров, снижает аппетит.

Регулярно питайтесь – каждые 3-4 часа. Лучший симулятор сжигания жиров – мясо/птица/рыба, съеденные с крупами и бобовыми, а не просто с овощами.

И, конечно, питьевой режим – 1,5 литра воды, позволяющей организму хорошо работать на клеточном уровне

По мнению израильских ученых, чтобы не набрать лишние килограммы, необходимо добавить в рацион молоко – два стакана в день.

Набрать вес легко, а избавиться от него, увы, трудно. Но все же нужно, потому что лишний вес – виновник заболеваний и проблем со здоровьем.

на правах рекламы

на правах рекламы

на правах рекламы

на правах рекламы

Знаете ли вы...

Самые «вредные» продукты

- **Пиво.** Дает большую нагрузку на печень и токсический эффект на головной мозг.
- **Полуфабрикаты.**
- **Колбасы, сосиски, сардельки.** Продукты имеют в своем составе «скрытые» жиры.
- **Продукты быстрого приготовления** (вермишель, картошка, супы из пакетиков).
- **Еда из фаст-фудов.** Огромная калорийность при минимальном насыщении.
- **Сладкая газировка.**
- **Спиртные напитки.** Разрушают все системы в организме.
- **Кондитерские изделия, шоколад, кофе.** Могут вызывать сильную аллергию, отрыжку, изжогу.
- **Соусы, кетчуп, майонез.** Они стимулируют аппетит и прикрывают вкус блюд. Говорят, что с майонезом можно съесть и галоши.

БАНК «ОБРАЗОВАНИЕ»: Научный подход к финансам!

Сергей Стариков.

Банк «Образование» – универсальный банк, который предлагает широкую линейку интересных банковских продуктов. Банк стремится быть ближе к клиентам, поэтому и открыл новый офис в центре Новомосковска.

Теперь офис банка «Образование» есть и в Новомосковске, на ул. Комсомольская/Трудовые Резервы, 21/34.

С момента создания нынешней российской банковской системы прошло уже более двадцати лет. На ее заре лицензию получило множество банков, но сейчас из них работают лишь считанные единицы. К этой прошедшей сквозь несколько экономических и финансовых кризисов группе долгожителей относится и банк «Образование». В июле 2013 года он отметил свое 22-летие.

Банк успешно справился с реконструкцией банковской системы и коренными изменениями в правилах российского бизнеса. Благодаря накопленному опыту банк продолжает активно развиваться, привлекает новых клиентов отличными предложениями и открывает новые офисы в регионах РФ.

Татьяна Овчинникова

– В Туле банк «Образование» работает уже на протяжении шести лет, – говорит управляющий филиалом АКИБ «Образование» (ЗАО) в городе Туле **Татьяна Овчинникова.** – 2013 год стал годом активного расширения региональной сети. В свете этой программы 15 апреля 2013 года начал работу дополнительный офис в Липецке, а 19 августа 2013 года открылся дополнительный офис в Новомосковске. Мы гордимся тем, что можем предложить свои услуги жителям города Новомосковска, который по праву носит звание крупнейшего районного промышленного и экономического центра Тульской области.

Набор услуг для юридических и физических лиц впечатляет, приведем лишь основные: вклады, расчетно-кассовое обслуживание, переводы и платежи, кредитование, обмен валюты, банковские карты и зарплатные проекты, платежи по ЖКХ, интернет-банк, аренда сейфовых ячеек, ценные бумаги, потребительские и образовательные кредиты, кредитование малых и средних предприятий. Есть интересные предложения по ипотеке.

На последнем, пожалуй, стоит остановиться подробнее. Ведь помимо совместных программ с Агентством по ипотечному жилищному кредитованию (ОАО «АИЖК») «Ипотека с материнским капиталом», «Военная ипотека», «Ипотека для молодых учителей» банк предлагает сразу три собственные эксклюзивные программы: «Ваша новостройка», «Своя квартира» и «Новый дом». Программы разрабатывались и внедрялись на основе самых востребованных жилищных вопросов.

– «Ваша новостройка» – это программа, позволяющая купить квартиру в новых домах у аккредитованных застройщиков, – говорит управляющий ДО «Новомосковский» филиала АКИБ «Образование» (ЗАО) в городе Туле **Елена Тарасова.** – «Своя квартира» предназначена для тех, кто хочет приобрести недвижимость на вторичном рынке жилья, а «Новый дом» – для тех, кто мечтает о собственном частном доме с земельным участком. Для получения подробной информации об условиях каждой ипотечной программы, а также помощи в выборе оптимального варианта можно обратиться в отделение банка или по телефону. Хочу отметить, что ипотечный кредит можно погасить досрочно и без каких-либо штрафов!

Елена Тарасова

Елена Валентиновна особо подчеркнула, что Ипотечный отдел является одним из самых крупных подразделений в Кредитном управлении. Здесь трудятся экономисты, маркетологи и менеджеры, которые обеспечивают оперативное рассмотрение каждой заявки. Кроме того, в собственных ипотечных программах банка имеется огромный плюс – подтверждение доходов по форме банка.

– В справке о доходах могут учитываться дополнительные доходы заемщика или созаемщиков, если их несколько, – поясняет управляющий ДО «Новомосковский». – Это существенно облегчает как заключение договора с банком, так и последующее получение кредита на покупку жилья.

Основная задача банка – высокое качество обслуживания и расширение спектра предлагаемых услуг на территории всей России.

При посещении любого офиса каждого клиента ждет индивидуальный подход и одновременно равенство в праве на качественное, надежное и удобное банковское обслуживание. Приходите и убедитесь сами!

Ипотека в АКИБ «ОБРАЗОВАНИЕ» (ЗАО) – это:

- Удобный способ в короткий срок стать собственником жилья и сразу переехать в новое жилье.
- Оперативное рассмотрение вашей заявки, минимальный набор документов, внимательный подход к каждому клиенту.
- Профессиональная команда сотрудников.

Адреса и телефоны АКИБ «ОБРАЗОВАНИЕ» (ЗАО)

- Тула: ул. Оборонная, 25, тел.: (4872)71-44-55, (4872)71-42-46;
- ДО «Новомосковский»: Новомосковск, ул. Комсомольская/Трудовые Резервы, 21/34, тел.: (48762) 6-01-13, 6-99-78.
- ДО «Заокский»: пос. Заокский, ул. Поленова, 5-а, оф. 95, тел.: (48734) 2-19-01, 2-16-49.
- ДО «Липецкий»: Липецк, пер. Кузнечный, 20, тел.: (4742) 505-146, 505-148.

Банк Образование
Научный подход к финансам!

АКИБ «Образование» (ЗАО). Генеральная лицензия ЦБ РФ № 1521.

Автоновости

Безопасность LADA: работа не останавливается

На АВТОВАЗе работает современный комплекс ударных испытаний. Каждую неделю здесь проводят краш-тесты – испытывают автомобили на соответствие сертифицированному образцу, тестируют перспективные модели и модификации.

Европейские стандарты предписывают производителю проводить испытания с целью контроля производственной технологии и качества комплектующих.

Периодичность определяется из расчета 1 автомобиль, кузов или узел по каждому требованию раз в год. Результаты испытаний показывают, что все машины АВТОВАЗа соответствуют российским нормам пассивной безопасности, а те модели, которые поставляются в Европу, выполняют европейские требования.

Помимо испытаний автомобилей LADA на вазовскую «катапульту» иногда отправляются и модели других марок.

Реклама
Каталог организаций Тулы
MYSLO.RU/ORGANIZATIONS

СЕТЬ ЮВЕЛИРНЫХ САЛОНОВ ТУТАНХАМОН

Деньги, доступные всем

Сеть ювелирных салонов «Тутанхамон» предлагает новую услугу – микрозайм без залога. Решить финансовые проблемы теперь удобно и легко!

Пожалуй, у каждого в жизни была ситуация, когда какая-то сумма денег нужна здесь и сейчас. Но занимать у знакомых – это не всегда комфортно, а брать кредит – дорого, долго и неудобно. В таком случае проблему решат микрозаймы. Минимум документов, быстрое оформление и... деньги уже у вас в кармане! Можно смело идти и приобретать желаемое. И такие привилегии доступны всем клиентам сети ювелирных салонов «Тутанхамон». Если вы еще не являетесь нашим клиентом, то предлагаем вам познакомиться с ответами на самые часто задаваемые вопросы.

? Мне 25 и я нахожусь в поиске работы. Дадут ли мне микрозайм?

– Ваш трудовой стаж и достаток никак не повлияют на выдачу микрозайма. Важно лишь, чтобы вам было больше 20 лет. А студент вы или пенсионер, работаете или нет – в «Тутанхамоне» постараются помочь любому заемщику!

? Какие документы нужно собрать, чтобы получить микрозайм?

– Вам понадобится только паспорт! Это не банк: справки о доходах, поручители и прочие бумаги нам не нужны. Также вас никто не попросит оставить залог, в отличие от услуг ломбарда. Паспорт и желание получить деньги здесь и сейчас – это все, что нужно взять с собой!

? А на какой срок я могу получить микрозайм?

– «Тутанхамон» предлагает оформить договор микрозайма на срок от 7 до 15 дней.

? Сколько времени это у меня займет?

– Ждать придется недолго: от 5 до 20 минут. Это плюс микрофинансирования: деньги мы выдаем сразу!

? Существуют ли какие-то специальные программы, предложения?

– Да, у нас работают две программы: «До зарплаты» и «До пенсии». Согласитесь, это самая распространенная форма займа в жизни. В их рамках вы сможете занять от 1000 до 20000 рублей. Важно, чтобы сумма была кратной 500 руб.: так будет удобнее и нам, и вам. Эти займы предоставляются физическим лицам на срок от 7 до 15 дней: ни залога, ни справок, ни поручителей. Процентная ставка небольшая: от 1% за каждый день пользования денежными средствами. Считайте сами. Вы берете 5000 рублей на 10 дней, а возвращаете с процентами: 5000 + 500 = 5500 рублей. Переплата составит всего 500 рублей.

? Что делать, если я не смогу вовремя отдать деньги?

– Вам необходимо обратиться в ближайший из трех ювелирных салонов «Тутанхамон» по адресам: ул. Макаренко, 20, ул. Путейская, 5 (ТУЦ «Сарафан»), ул. Советская, 47 (ТЦ «Гостиный двор»), где вы сможете оплатить процент за период пользования займом и получить дополнительное соглашение о продлении договора.

? Где я могу получить микрозайм без залога?

– Центры выдачи располагаются очень удобно. Два находятся по адресам: ул. Путейская, 5 (ТУЦ «Сарафан») и ул. Советская, 47 (ТЦ «Гостиный двор»). Ведь так приятно не отказывать себе в удовольствии купить во время шопинга что-то еще!

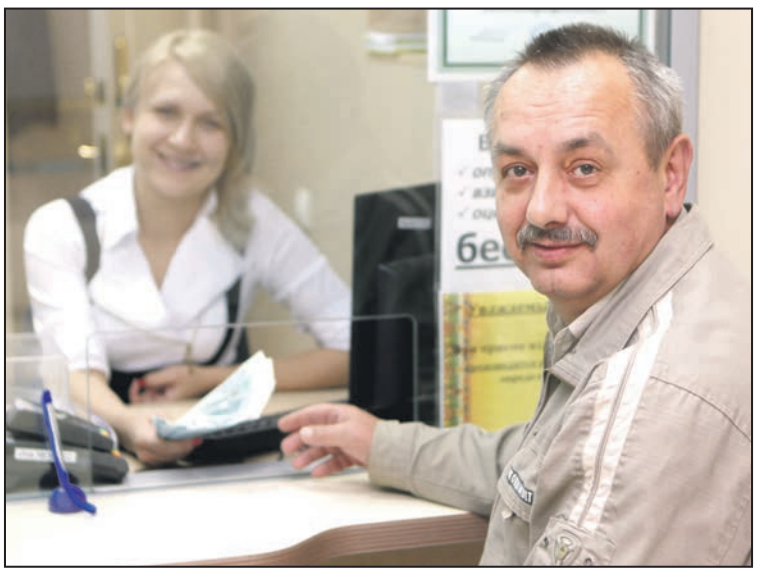

В приятной и спокойной обстановке салонов «Тутанхамон» так быстро и просто получить микрозайм!

Еще один центр выдачи располагается по адресу ул. Макаренко, 20, где в спокойной обстановке вы можете оформить доступный микрозайм.

Услуга микрофинансирования – это новый уровень развития для компании «Тутанхамон» и приятная новость для наших клиентов. Получайте деньги быстро и доступно!

Микрозаймы можно получить в ювелирных салонах «Тутанхамон» по адресам:

- Тула, ул. Путейская, 5 (ТУЦ «Сарафан»);
- Тула, ул. Макаренко, 20 (возле Серебровского рынка);
- Тула, ул. Советская, 47 (ТЦ «Гостиный двор», 1 этаж).

Заем предоставляется согласно программе «До пенсии» микрофинансовой организацией ООО «Центр экспресс-кредитования». ИНН 7801581945 Адрес: Санкт-Петербург, проспект Малый В.О., 10, литер А, пом. 3-Н. Сумма займа от 1000 руб. до 20000 руб. (в сумме, кратной 500 руб.) устанавливается в договорах микрозайма с заемщиками, заключившими договор займа впервые, или заемщиками, заключившими второй и последующий договор займа при условии возврата заемщиком суммы займа не ранее срока возврата, определенного договором микрозайма. Срок займа от 7 до 15 дней с возможностью пролонгации займа неограниченное количество раз на срок, не превышающий срок займа. Процентная ставка по микрозайму составляет от 1% за каждый день пользования денежными средствами. Условия предоставления займов действуют по адресам: Тула, ул. Путейская, 5 (ТУЦ «Сарафан»), ул. Макаренко, 20, ул. Советская, 47 (ТЦ «Гостиный двор», 1 этаж).
Не является публичной офертой. Подробную информацию о сроках действия, условиях выдачи микрозайма и иных условиях можно получить по телефону 8-800-333-22-00, по адресу: Тула, ул. Путейская, 5 (ТУЦ «Сарафан»), ул. Макаренко, 20, ул. Советская, 47 (ТЦ «Гостиный двор», 1 этаж) или на сайте http://fastmoney.ru.

ООО «Доступные кредиты»

«Горячее» лето в Новомосковске

Валерия Пенина.

В начале лета жители Новомосковска жаловались во все инстанции на неприятный химический запах в городе. Специальная комиссия, власти города да и сами жители пытались выяснить источник запаха в городе.

В результате проявленной активности жителей и администрации города этим летом были проведены проверки всех химических предприятий в Новомосковске.

Борьбой за экологию озаботились все органы государственной власти, имеющие отношение к выдаче лицензий, разрешений и контролю за их использованием.

Надзорные органы нашли множество нарушений экологического законодательства в этот период практически у всех предприятий. В июле-августе по результатам проверок были приняты первые решения – суды штрафовали, приостанавливали деятельность как отдельных установок, так и целых предприятий. Одним из таких пострадавших оказалось одно из самых крупных предприятий Новомосковска ООО «Полипласт Новомосковск», деятельность которого по решению суда была приостановлена на 90 суток.

Александр Ковалев

– Сейчас на предприятии в круглосуточном режиме проводятся работы по устранению найденных недостатков, – говорит **Александр Ковалев**, генеральный директор ООО «Полипласт Новомосковск». – На заводе идет установка фильтрующего оборудования, дорабатывается технология производства, также совместно с надзорными органами ведется постоянная работа по совершенствованию документации. У нас есть планы по модернизации завода, но в этой непростой ситуации они будут перенесены.

После завершения всех технологических работ по устранению недочетов, выявленных в ходе проверки, мы обратимся в Росприроднадзор для получения одобрения. Затем в суд с ходатайством об отмене решения о приостановке деятельности предприятия.

Остановка – серьезное испытание для нас – необходимо сохранить коллектив и не допустить срыва поставок, ведь наши клиенты должны выполнять обязательства по своевременной сдаче объектов по всей стране.

Природоохранная прокуратура нашла в деятельности компании нарушения природоохранного законодательства. По решению суда работа ООО «Полипласт Новомосковск» приостановлена на 90 суток.

Несмотря на приостановку деятельности, все сотрудники предприятия продолжают получать заработную плату в полном объеме, также сохранен соцпакет.

Далеко не все руководители предприятий идут на такие шаги в сложные периоды.

В составе Группы несколько заводов, и сейчас, во избежание срыва отгрузок, они максимально ориентированы на заполнение возникшего дефицита. Полипласт можно назвать примером того, как российский несырьевой бизнес может занимать лидирующие позиции, успешно конкурируя с импортом, ведь самыми серьезными конкурентами на этом рынке сейчас являются транснациональные корпорации.

Каковы же результаты этой экологической борьбы в самом большом после Тулы городе области? Мы можем утверждать однозначно – усилия властей и жителей города, направленные на решение экологических вопросов, дали первые плоды. Мы же желаем администрации города и всем причастным не останавливаться на достигнутом и привести город Новомосковск к процветанию еще и как самый чистый город области, ведь работы еще очень много...

Ищу маму

Лариса Тимофеева. Фото Светланы Колосковой.

Эти дети нуждаются в любви, внимании и заботе взрослых. Если у вас есть возможность взять этих детей в приемную семью, оформить над ними опеку или усыновить, обращайтесь в Министерство труда и социальной защиты Тульской области: Тула, ул. Демонстрации, 34, телефоны: 56-96-31, 366-442.

Ваня В., родился в мае 2012 г.

Ванечка – активный, жизнерадостный мальчик. Любит общаться с окружающими его взрослыми и детьми, кататься на машинках.

Алеша Г., родился в июле 2011 г.

Веселый, общительный мальчик. Алеша любит играть со взрослыми в подвижные игры и гулять на свежем воздухе.

Денис Х., родился в апреле 2012 г.

Ласковый, застенчивый, улыбчивый мальчик. Больше всего любит заниматься с конструктором в игровом уголке.

Полина К., родилась в январе 2010 г.

Жизнерадостная и активная девочка. Любит играть с куклами, кататься на велосипеде. Помогает воспитателям ухаживать за младшими детьми.

Полина Б., родилась в ноябре 2010 г.

Тихая, спокойная, застенчивая, умненькая девочка. Полина проявляет активный интерес к игрушкам. Любит музыкальные занятия.

Денис Б., родился в апреле 2012 г.

Родной братик Полины. Улыбчивый, ранимый мальчик. Любит играть с машинками. К взрослым относится избирательно.

Илья Д., родился в июле 2011 г.

Илюша любит играть в развивающие игры, гулять на свежем воздухе, качаться на качелях. Веселый, общительный мальчик.

Тимофей В., родился в апреле 2012 г.

Серьезный, умненький, общительный мальчик. Живо интересуется игрушками и окружающим миром. Очень любит гулять и играть в машинки.

КУПОН +0,5%

Реклама Р

	вклад Лидер	вклад Капитал	вклад Накопительный	вклад Удобный
Срок	RUB	RUB	RUB	RUB
1 год	10,4 %	9,8 %	9,3 %	9,2 %
2 года	10,5 %	10 %	9,5 %	9,4 %
3 года	10,6 %	10,2 %	9,7 %	9,6 %

г. Тула, ул. Тургеневская, д. 35 тел. (4872) 70-26-44

Данный купон увеличивает процентную ставку по всем видам вкладов Капитал банка в рублях на +0,5%
1 купон = 1 вклад (купон действителен до 19.10.2013)
Подробности на сайте: kapitalbank.ru

Капитал банк
ОСНОВАН В 1993

Вклады застрахованы
Система Страхования Вкладов

ОАО АКБ «Капиталбанк» Лицензия Банка России № 2547

ПЕРВЫЙ
ГИПЕР СПАР

ЦЕНЫ НИЖЕ, ВЫБОР БОЛЬШЕ!

г.Тула, ул.Металлургов,87

с 11 по 24 сентября 2013года

В ГИПЕРмаркете и СУПЕРмаркетах "СПАР"
18-22 сентября

КАПУСТА цветная 1кг **24.90**

ДКА ◬ ГИПЕРСКИДКА ◬ ГИПЕРСКИДКА ◬ ГИПЕРСКИДКА ◬ ГИПЕРСКИДКА ◬ ГИПЕРСКИДКА ◬ ГИПЕРСКИДКА ◬ ГИПЕРСКИДКА ◬ ГИПЕРС

НОВЫЙ УЛОВ

ГОРБУША свежемороженая с/г, 1кг
-34% ~~152.90~~ **99.90 р.**

ПЕЛЬМЕНИ "Цезарь" Сибирские, 900гр
-31% ~~289.90~~ **199.90 р.**

СОСИСКИ "Молочные" Щекино, 1кг
-35% ~~199.90~~ **129.90 р.**

ОКОРОК свиной на кости, 1кг
супер цена! **129.90 р.**

ТВОРОГ "Дмитровский" 1.8%, 180гр
-27% ~~50.90~~ **36.90 р.**

БУЛОЧКА "Изи Спекл" 3х100гр
-47% ~~18.90~~ **9.90 р.**

КЕТЧУП "Кальве" Томатный, К мясу, Бразильский, 350гр
-33% ~~44.99~~ **29.90 р.**

ГОРОШЕК "Гарнетто" 300гр
супер цена! **9.90 р.**

ЧАЙ "Тесс" Лемон три 20х1.8гр
-33% ~~59.99~~ **39.90 р.**

КОФЕ "Жокей Империал" 95гр
-30% ~~114.90~~ **79.90 р.**

ПИРОГ "Трюфельный Пай" шоколадный, 380гр
-41% ~~119.90~~ **69.90 р.**

СОК "СПАР" 750мл
-23% ~~64.99~~ **49.90 р.**

ПОРОШОК "Ушастый Нянь" 6к
-20% ~~499.90~~ **399.90 р.**

ШАМПУНЬ, БАЛЬЗАМ "Глисс Кур" 250мл, 200мл
-38% ~~129.90~~ **79.90 р.**

ЧАЙНИК "Поларис" электрический
-50% ~~599.90~~ **299.90 р.**

ИГРУШКИ мягкие в ассортименте
супер цена! **149.90 р.**

ООО "СПАР Тула"

Цены на товары указаны в рублях. Товары, подлежащие обязательной сертификации, сертифицированы. Предложения действительны с 11 по 24 сентября 2013 года при условии наличия товара. Внешний вид товара может отличаться от изображенного. Дисконтная программа "СПАР" действует только в супермаркетах. Акция действует только в ГИПЕРМАРКЕТЕ "СПАР" по адресу г.Тула, ул.Металлургов, 87.

на правах рекламы

СЕТЬ СУПЕРМАРКЕТОВ

11-24.09.13г

SPAR

ОСЕНЬ ВКУСНО!

SPAR SPAR SPAR SPAR SPAR SPAR SPAR SPAR SP

ГОРОШЕК, КУКУРУЗА
"Глобус"
425мл

-25% ~~39.90~~ 29.90

ТРЕСКА
"Норли"
г/к, 1кг

-41% ~~339.99~~ 199.90

КОЛБАСА
"Докторская"
Щекино, 1кг

-41% ~~289.90~~ 169.90

ЛОПАТКА
свиная
на кости, 1кг

супер цена! 139.90

КЕТЧУП
"Балтимор" Адмирал,
Лечо, Томатный, 330гр

-32% ~~43.99~~ 29.90

НЕКТАР
"Любимый сад"
1.93л

-38% ~~96.90~~ 59.90

МОЛОКО
"Простоквашино" 3.4-6%
отборное, 930мл

-25% ~~53.90~~ 39.90

МАСЛО
"От фермера"
82.5%, 200гр

-28% ~~55.50~~ 39.90

ЧАЙ
"Липтон" Эрл Грей,
Роял Цейлон, 25х2гр

-28% ~~55.99~~ 39.90

КОФЕ
"МакКофе"
Фаворит, 75гр

-22% ~~89.90~~ 69.90

ПЕЧЕНЬЕ
"Юбилейное" Молочное,
Традиционное, 126гр

-25% ~~19.99~~ 14.90

ШОКОЛАД
"Вдохновение"
100гр

-28% ~~69.90~~ 49.90

СРЕДСТВО
"Бреф" Пауэр
Океан, 750мл

-30% ~~99.99~~ 69.90

ПОРОШОК
"Дося" Альпийская свежесть,
Колор, 400гр

-28% ~~34.90~~ 24.90

ПЕРЧАТКИ
"Мастер" ХБ с ПВХ
черные, 1 пара

-50% ~~29.90~~ 14.90

ГЕЛЬ ДЛЯ ДУША
"Фа" Спорт
для мужчин, 250мл

-49% ~~117.99~~ 59.90

ООО "СПАР Тула"

* Цены на товары указаны в рублях. Товары, подлежащие обязательной сертификации, сертифицированы. Предложения действительны с 11 по 24 сентября 2013 года при условии наличия товара. Внешний вид товара может отличаться от изображенного. Дополнительные скидки на товары акции не распространяются. Предложения не действуют в магазинах "СПАР Экспресс"

на правах рекламы

Голосуйте на MYSLO.RU/БЛОГИ/ФОТОКОНКУРСЫ

MYSLO
БЛОГИ/ФОТОКОНКУРСЫ

Участвуй и побеждай!

На нашем новом портале одновременно идет сразу несколько фотоконкурсов. Успей принять участие и получить фирменные призы!

Самый лучший день

Весна-лето – самый «горячий» сезон для проведения свадеб. А потому мы объявляем конкурс на лучшую свадебную фотографию. Самые нежные, романтичные, яркие, смешные, трогательные фото выкладывайте сюда. Победителей ждут отличные призы от Myslo.ru!

Прием фото до 25 сентября.

Евгения и Александр: «С мужем-гитаристом никогда не будет скучно!»

Пока единственный мужчина в конкурсе Максим Наумов.

«Венгрия – страна больших контрастов и эклектики!» На фото Римма Петрова.

Кристина: «Осваиваем бездорожье!»

Похудей со «Слободой»!

За всю историю газеты этот конкурс мы проводили не раз. Прекрасные барышни на глазах читателей становились еще прекраснее и стройнее. Они приобретали не только хорошую фигуру, но и главное – уверенность в себе.
В этот раз мы решили немного изменить наш проект. Теперь мы ищем сразу двух героев: мужчину и женщину.
Шанс стать лучше есть у каждого!

Прием фото до 30 сентября.

92 дня лета

Вот и наступили дни, когда вставать утром – пытка, а на улицу обязательно одеваться в несколько слоев. Поэтому сейчас, пока все летние моменты так свежи в памяти, а гигабайты фотографий еще не разобраны по папкам... Встречаем – новый, яркий, жаркий конкурс! Ездили вы к морю, в горы, да даже просидели все лето в городе – делитесь эмоциями и фотографиями! Коллажи не возбраняются.
Обязательным условием является небольшой рассказ под фото про ваши 92 дня лета.

Прием фото до 6 октября.

Кручу педали!

Конкурс перешел в стадию голосования. Целых 74 фотографии претендуют на звание лучшей! Выбор будет ооочень непростым, это точно! Дети, невесты, хомяки... Все невообразимо хороши и милы. Уже традиционно отличный подарок уйдет по «выбору редакции». Кстати, в этом конкурсе тематическими подарками нас обеспечивает спонсор: магазин велосипедов «ВелГрадъ».

Голосование продлится до 27 сентября.

Реклама

Илья Лагутенко превратил Кейптаун в Тулу

Мария Кучерова.
Фото Сергея Карасева.

16 сентября в ДКЖ прошел концерт одной из самых эпатажных групп русского рока «Мумий Тролль».

Еще в фойе концертного зала было заметно обилие «полосатых» людей. Еще бы: тельняшка – фирменный знак группы «Мумий Тролль». В этом году коллектив, кстати, празднует свое 30-летие. Да и большинство песен, написанных Ильей Лагутенко, выросшим в портовом Владивостоке, носят морскую тематику. Новый альбом группы, кстати, называется тоже в тему – «SOS матросу». С одноименной песни и начался немного задержавшийся концерт. Стоит отметить, поклонники тут же ринулись к сцене и весь концерт танцевали в проходах: под музыку Лагутенко невозможно усидеть на месте.

Новый альбом изобиловал электронной музыкой: Илья практически не отходил от диджейского пульта. Смешение звучания живых инструментов и электроники сначала казалось какофонией. Однако быстро стало понятно: в этом своя фишка и свое настроение. Тем самым «Мумий Тролль» полностью подтвердил свое звание одной из самых космических групп русской рок-сцены. Тем более что и все хиты группы также исполнялись в новой обработке.

Илья обаял своей улыбкой хитрющего чеширского кота, пожалуй, всех барышень в зале. Ни на кого не похожий обволакивающий голос артиста очаровывал: ему было невозможно не подпеть!

– Прибыв на землю после кругосветного плавания, мы привезли вам подарки! – сказал Лагутенко и мягко запел. – Ууутееекаааай...

Зал взорвался аплодисментами! Кстати, несмотря на презентацию нового альбома, музыканты спели достаточное количество старого-любимого. «Невеста», «Владивосток 2000», «Фантастика», «Тонешь» – пели хором и вскакивали с мест даже самые ленивые. А Лагутенко заводил толпу и просил петь вместе с ним.

– Сейчас подпевать будет совсем просто: всего две буквы – А и Я.

– Айяяяяяйяяй-айяяяяяйяяй, – затянули туляки знакомый мотив недавно выпущенного трека «Акулы или паука».

– Молодцы! Поем вместе! – поддерживал публику Илья Лагутенко.

Еще одним приятным сюрпризом для тульского зрителя стала небольшая переделка композиции «Королева рока».

Строчку «от Кейптауна до Владивостока» музыкант ловко перепел как «от Тулы до Владивостока». Так, с легкой руки Ильи, наш город стал практически крайней точкой земли!

И, несмотря на то, что концерт длился всего час с небольшим, зрители выходили из зала «в настроении».

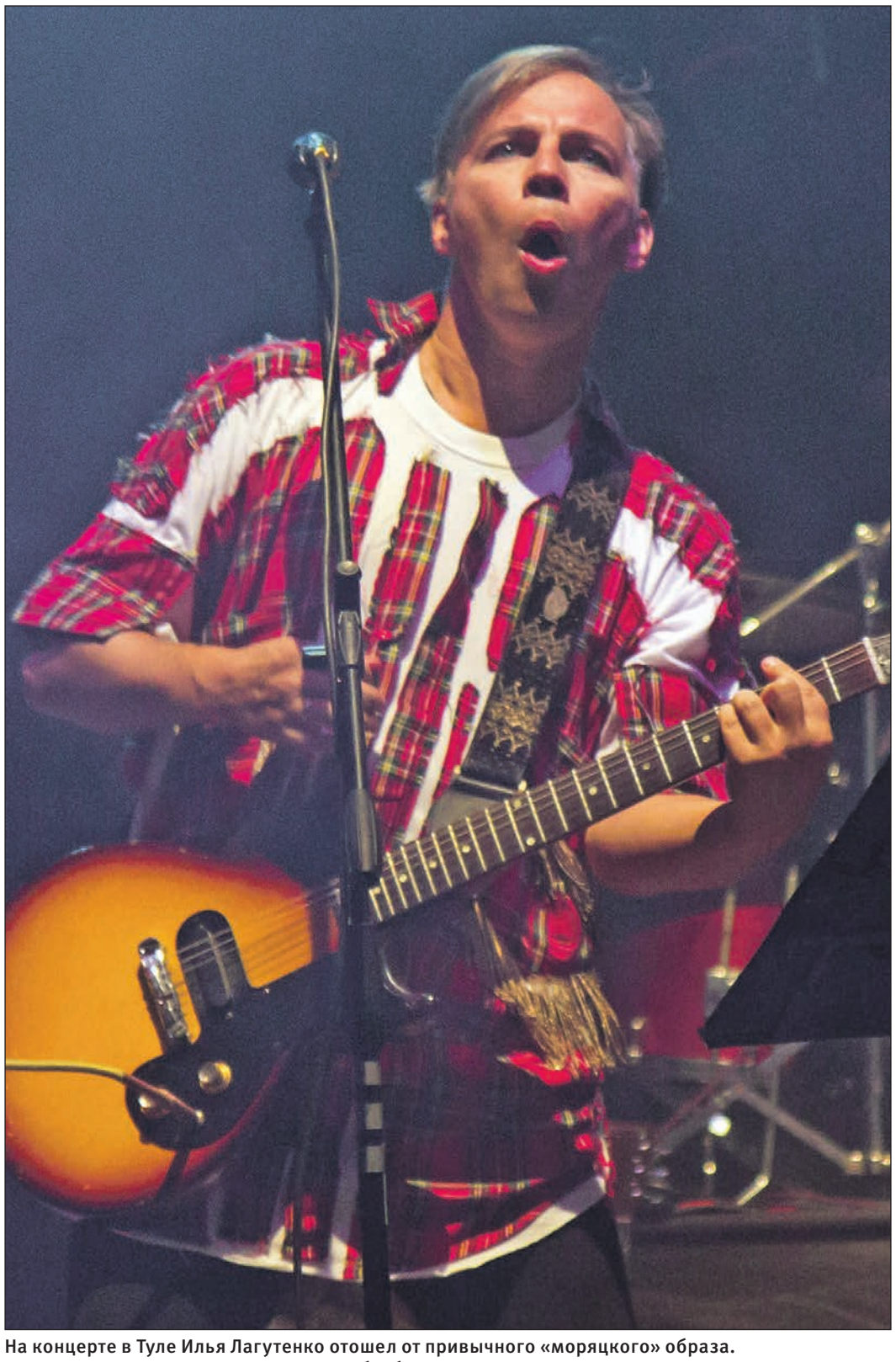

На концерте в Туле Илья Лагутенко отошел от привычного «моряцкого» образа. Новые «лохмотья» очень подошли его безбашенному характеру!

Из досье «Слободы»

Илья Лагутенко

Родился 16 октября 1968 г. в Москве. Затем его семья перебралась во Владивосток.
Учился в школе с углубленным изучением китайского языка.
В 1983 году основал рок-группу под названием «Муми Тролль», впоследствии переименованную в «Мумий Тролль».
В 1992 году закончил Дальневосточный государственный университет по специальности «Востоковедение и африканистика».
Работал в КНР и Великобритании консультантом фирм.
Семья: жена Анна Жукова, сын Игорь (вместе с мамой, первой женой Лагутенко Еленой Тройновской, живет в Лондоне), дочери Валентина-Вероника (или просто Виви) и Летиция.

Кстати

Вокруг света за 14 месяцев

В 2012 г. группа «Мумий Тролль» поднялась на палубу самого большого в мире парусного барка Росрыболовства «Седов». Музыкальная команда больше года путешествовала по миру, переживая все испытания морской жизни. Артисты поставили себе задачу познакомить отдаленные уголки света с русской рок-музыкой, записать новый альбом и снять фильм.

О своем путешествии Илья Лагутенко так рассказывал журналистам:

– Больше всего запомнились, конечно же, заходы в порты. К примеру, Кейптаун – это замечательный город. Мы очень похожи, Россия и Южная Африка. Поэтому мы встретили хороший отклик и смогли организовать концерт прямо на «Седове».

Глас народа

Сергей Монахин

Сергей Монахин:
– «Мумий Тролль» порадовал легендарными старыми песнями. Честно говоря, когда шел на концерт, не думал, что услышу песни конца девяностых. А вот по продолжительности и цене билетов у меня возникли вопросы. В очередной раз понимаю, что ездить на таких исполнителей лучше в столицу нашей Родины, соотношение цена-качество там выше. С другой стороны, все равно приятно видеть таких музыкантов у себя в оружейной столице. С удовольствием «утекал» на прошедшем концерте!

Дарья Татаренко

Дарья Татаренко:
– Новый альбом еще не так любим и узнаваем, а хотелось танцев и веселья!! Но несколько старых песен дорогого стоили. Достаточно было прийти, чтобы увидеть Лагутенко и услышать легендарный «Владивосток 2000».

Кира Комаров

Кира Комаров:
– «Мумий Тролль» – очень достойные и серьезные артисты. Илья Лагутенко в своем новом альбоме умело сочетает харизму Валерия Леонтьева с английской волной, демонстрируя высокий профессионализм. Что немного расстроило – Илья выглядел несколько уставшим, чувствовалась некая обреченность от необходимости выступать на эстраде ДК в то время, как группа стадионная.

Эту статью уже обсуждают на
MYSLO.RU/НОВОСТИ

Певец, киноактер, шоумен Алексей Воробьев:

Авария – не наказание, а знак свыше!

Лариса Тимофеева, Наталья Колобова (ИА «Столица»). Фото из архива телеканала «Россия».

Артист вернулся в профессию, чтобы сказать о самом главном.

Алексея Воробьева всегда считали везунчиком – только баловням судьбы удается так быстро взлететь по крутой лестнице шоу-бизнеса. А потом стать любимчиком публики. Он сыграл в нескольких фильмах разноплановые роли и получил высокую оценку самых принципиальных критиков. Но перед выходом в прокат картины «Сокровища О. К.» случилась трагедия – Алексей попал в автомобильную аварию, когда находился в Лос-Анджелесе. Он долго был в коме, а родные, друзья и все, кто любит его, молились, чтобы он хотя бы выжил. И чудо случилось: Алексей пришел в себя. И стал «делать себя» заново…

– Алексей, скажи откровенно: сейчас тебе не страшно садиться за руль автомобиля?

– Я отлично вожу машину. И когда сам за рулем, ничего не боюсь. Но вот если я пассажир, теперь не пренебрегаю ремнем безопасности.

– Ты восстановился после аварии? Как себя чувствуешь?

– В целом – хорошо. После полученных травм мне пришлось заново учиться петь. Только после полугода ежедневных занятий я наконец-то смог спеть на сцене перед зрителями. Но до сих пор бывает, что выпадаю из ритма… Точно знаю, где первая доля – и все равно вступаю позже! Чтобы устранить этот «дефект», занимаюсь каждый день. И в России, и в Америке у меня есть педагоги по ритму – постоянно работаю с метрономом, часами стучу на барабанах, пытаясь при этом петь...

Ну а из маленьких неприятностей – левая рука до сих пор не чувствует, горячее я держу или холодное… Но по сравнению с тем, что со мной могло бы быть, все это – ерунда.

Я сейчас абсолютно счастливый человек и благодарен Богу за то, что могу жить и продолжать заниматься любимым делом. Семь месяцев назад, когда случилась авария, это было под вопросом.

– В газетах тогда писали, что твое состояние критическое…

– Долгое время я плохо ходил, левая часть тела была парализована, и я практически не разговаривал – одна из голосовых связок перестала функционировать. Развивал ее специальными упражнениями, и только через некоторое время снова начал говорить – правда, поначалу каким-то не своим голосом… Мой врач сказал, что, будь я лет на десять старше, до сих пор бы ел через трубку. Меня спасли молодость, здоровье, отсутствие вредных привычек. И нечеловеческое желание восстановиться во что бы то ни стало! Господь меня быстро поставил на ноги. Но я понимаю, что это Он же шлепнул меня по затылку…

– За что, как ты думаешь?

– Об этом я много размышлял. Казалось бы, я не сделал в жизни ничего, за что меня можно было бы вот так строго наказать… И со временем я пришел к выводу, что некоторые события в жизни людей происходят не почему-то, а для чего-то. Эта авария дала мне возможность остановиться, понять себя и начать делать то, на что раньше у меня не хватало времени. Например, когда образовался творческий вакуум, я начал писать симфоническую музыку к фильмам. Пока лежал в больнице, написал сценарий, идею которого вынашивал с 19 лет. Его мне удалось показать одной из американских кинокомпаний. Сейчас эта компания ищет финансирование для моего будущего фильма. Это боевик, приправленный хорошей порцией юмора…

– Как режиссер ты себя еще ищешь, а как голливудский актер уже состоялся?

– Это громко сказано! Я сыграл небольшую роль доктора в американской картине «Ватиканские записи». В ней рассказывается об изгнании дьявола, действие происходит в Америке в наше время. На этом проекте мне удалось поработать с потрясающим режиссером Марком Невелдайном. Он снял такие картины, как «Адреналин», «Геймер», «Призрачный гонщик».

– А как ты попал в Голливуд?

– Как раз в мае, когда мне поступило предложение пройти пробы в новый фильм Невелдайна, я уже улетел из Америки в Австрию – там мне нужно было пройти дополнительное медицинское обследование.

Лежу в больничной палате и вижу сообщение по электронке с предложением уже завтра пройти кастинг в голливудский фильм.

Я отвечаю: «С удовольствием! Но я за границей, явиться не смогу». Приходит ответ: «Мы вам пришлем текст роли. Снимите пробу и вышлите видео нам». Я снял – на камеру телефона. Но самое страшное – мне пришлось учить восемь страниц текста на английском! И на все у меня были сутки. А через три дня меня утвердили на роль…

– Ты называешь себя не певцом, а музыкантом. Почему?

– Потому что я не только пою, но и владею несколькими музыкальными инструментами, делаю аранжировки, сочиняю музыку.

В ближайшие три месяца я буду занят в России. После вернусь в Штаты, чтобы продолжить работу над альбомом, которая прервалась из-за аварии.

Алексей Воробьев на съемках фильма «Сокровища О.К.».

Из досье «Слободы»

Алексей Воробьев

Родился 19 января 1988 года в Туле.

Семья: мама Надежда, папа Владимир, брат Сергей, сестра Галина.

В 2007 г. на церемонии MTV Russia Music Awards получил премию «Открытие MTV».

Финалист конкурса песни «Евровидение».

В 2011 г. году подписал контракт с музыкальным продюсером RedOne.

Занял 2-е место в реалити-шоу «Жестокие игры».

Стал победителем телешоу «Лед и пламень» в паре с Татьяной Навкой.

Избранная фильмография: «Привет, киндер!», «Золото скифов», «Неоконченный урок», «Фобос. Клуб страха», «В лесах и на горах», «Вторые», «Самоубийцы», «Деффчонки», «Людмила».

В музыкальной школе я учился хорошо. Но через полгода решил ее бросить. Ребята во дворе играют, а я – на аккордеоне! Но родители сказали: «Сынок, если сейчас бросишь – все в жизни будешь бросать. Взялся за дело – доведи до конца». И сейчас я пытаюсь донести до своих юных поклонников, что свое призвание нужно как можно раньше найти. И работать, работать, работать!

Кстати

Мое сердце абсолютно свободно!

Сейчас Алексей Воробьев ведет новое музыкальное шоу на канале «Россия» – «Наш выход!». Его партнерша – дочь певицы Валерии **Анна Шульгина.**

Молодые люди прекрасно смотрятся вместе, но, по словам Алексея, их связывает только работа! Воробьев уверяет всех своих поклонниц: «Сейчас мое сердце свободно. И это абсолютно точно!»

ТЕЛЕПРОГРАММА

НА НЕДЕЛЮ С 23 ПО 29 СЕНТЯБРЯ

22 сентября, НТВ, 19.50

«Кома»

Денис Неволин (Сергей Шарифуллин) поступает на службу в уголовный розыск, лелея свою давнюю мечту о честной и открытой борьбе с преступностью. Но это далеко не так...

Фото www.kino-teatr.ru

22 сентября, Первый канал, 21.30

«Родная кровиночка»

Алевтина (Дарья Михайлова) узнает, что ее дочка, с которой она не общалась много лет, погибла вместе с мужем. У них остался сынок...

Фото www.kino-teatr.ru

22 сентября, Первый канал, 22.00

«ДОстояние РЕспублики. Ирина Аллегрова»

Говорят, что звезд на эстраде много, а вот артистов мало. Каждая песня этой артистки – пьеса, и она живет своим маленьким театром...

Фото www.google.ru

Яковлева стала ясновидящей

О жизни знаменитой болгарской ясновидящей Ванги в новом сериале «Вангелия» расскажут сразу пять актрис.

Лора Тим.
Фото Первого телеканала.

С 18 сентября, 21.30

Жизнь и предсказания Ванги (Вангелии Гущеровой) в последние годы вызвали новую волну интереса. «Вангелия» – первая и на сегодняшний день единственная художественная картина о предсказательнице. В сценарии фильма использованы воспоминания реальных людей, в том числе родственников Ванги. Сценаристы Владимир и Татьяна Сотниковы ввели в фильм и те моменты биографии Ванги, которые стали легендами. Так, например, не сохранилось документальных свидетельств визита к Ванге Гитлера в 1943 году. Однако существует немало устных свидетельств того, что такая встреча была. Так же как и предсказание точной даты смерти Сталина, за которое она была заключена в тюрьму.

К Ванге приезжало немало известных личностей – Сергей Михалков, Юрий Гагарин, Кирсан Илюмжинов. Визиты многих из них показаны в фильме.

Финальные события происходят уже после смерти Ванги – в начале XXI века, когда сбывается ее предсказание, связанное с гибелью подлодки «Курск».

Вангу в разном возрасте сыграли сразу пять актрис: Кристина Пакарина – Вангелия в 6 лет, Дарья Отрошко – 12 лет, Наталья Николаева – 14-20 лет, Ирина Рахманова – 25-42 года. Образ Ванги в пожилом возрасте блестяще воплощает Елена Яковлева.

– Многие актрисы отказывались от этой роли, – рассказывает режиссер фильма Сергей Барчуков, – по разным причинам: по мистическим, по актерским. Образ сложен, хотя бы тем, что надо работать с закрытыми глазами. Это тяжело для любой актрисы.

Продюсер Анатолий Чижиков:

– Римме Марковой, которая могла сыграть Вангу в возрасте, запретил об этом думать ее духовник. Инна Чурикова высказала другую точку зрения: Ванга несла только добро, значит, играть ее – не грех, а счастье. Инна Михайловна согласилась сниматься, но внезапно сломала обе руки, и мы срочно начали искать замену. Была мысль довести образ до старости с Ириной Рахмановой. Но когда прошли пробы с Яковлевой, все поняли – вот она, Ванга! Настолько было точное попадание!

Народная артистка России Елена Яковлева сыграет прорицательницу в возрасте от 42 до 85 лет.

Елена Яковлева в гриме. Многие утверждают, что попадание в образ получилось стопроцентным!

Часто в жизни меня выручает интуиция, – говорит актриса Елена Яковлева. – Я по визуальному восприятию человека понимаю, можно ли ему доверять. Это появилось с годами, перед моими глазами проходит столько лиц, что я подсознательно начинаю искать закономерности.

Кстати

Грим накладывали пять часов!

Чтобы состарить Елену Яковлеву, понадобился особый пластический грим, который каждый раз накладывали более пяти часов. Когда актриса первый раз появилась в гриме на площадке – всю группу охватило оцепенение. Болгары из массовки, которые видели целительницу при жизни, восклицали: «Баба Ванга вернулась!»

ПОП-КОРН

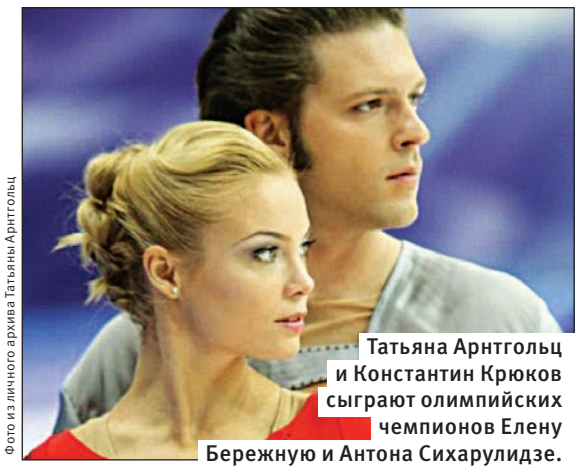

Фото из личного архива Татьяны Арнтгольц

Татьяна Арнтгольц и Константин Крюков сыграют олимпийских чемпионов Елену Бережную и Антона Сихарулидзе.

Драма об олимпийских чемпионах

Продолжаются съемки фильма «Чемпионы» о прославленных российских спортсменах-олимпийцах. Картина состоит из пяти новелл. В основе каждой – реальная история знаменитых спортсменов, которая расскажет о жизни и победах биатлониста Николая Круглова, фигуристов Елены Бережной и Антона Сихарулидзе, сноубордистки Екатерины Илюхиной, хоккеиста Ильи Ковальчука, конькобежки Светланы Журовой. Главные роли сыграют Константин Крюков, Светлана Ходченкова, Алексей Чадов, Татьяна Арнтгольц.

22 СЕНТЯБРЯ В 9.00

1-Й ДЕНЬ ОТКРЫТЫХ ДВЕРЕЙ
В НОВОМ УЧЕБНОМ ГОДУ

ТУЛЬСКИЙ ГОСУДАРСТВЕННЫЙ УНИВЕРСИТЕТ
TULA STATE UNIVERSITY

Ждем вас в воскресенье, 22 сентября, в 9-м учебном корпусе (пр. Ленина, 92, ост. «Автовокзал»). Встречаем гостей с 9.00, начало общеуниверситетской части в 10.00.

Телефон горячей линии приемной комиссии:
(4872) 332-332

tsu.tula.ru/abitur/ vk.com/abitur71
facebook.com/Iliketulgu twitter.com/AbiturTSU71

ФГБОУ ВПО «ТулГУ». Свидетельство о гос. аккредитации серии ВВ № 001086 от 28.07.2011 рег.№1074. Лицензия серия АА номер 002003 от 05.10.2011 рег. 1916; 14+

на правах рекламы

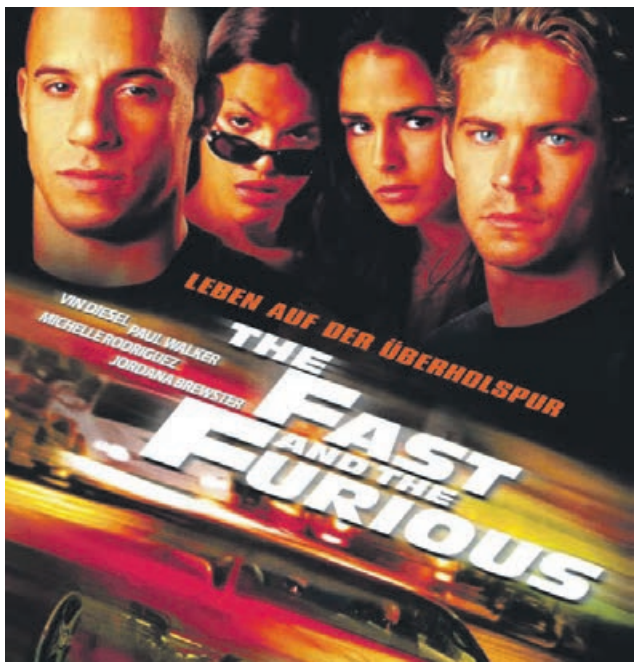

«Форсаж»

(США, 2001 г.)

СТС Боевик. СТС, 21.30

Режиссер: Р. Коэн.
В ролях: В. Дизель, П. Уокер, М. Родригес, Дж. Брюстер.

Кто-то собирает марки, кто-то сушеных бабочек, а кто-то жить не может без машин и гонок. Запах бензина и моторного масла притягивает этих людей, как запах самок млекопитающих притягивает самцов при случке. Скорость, свобода, адреналин, деньги... Ночь, гладкие, как зеркало, улицы Лос-Анджелеса, вылизанные и натертые до блеска тачки, ревущие моторы и динамики аудиосистем, соперничающие в изрыгании децибелов, потные и знойные тела роскошных девочек, трущихся вокруг машин...

Андрей Мартынов

«...А ЗОРИ ЗДЕСЬ ТИХИЕ»

Звезда
07.05, 09.15

Киноповесть. Об отряде, ушедшем на разведку и принявшем на себя неравный бой с фашистами. Отряд состоял из нескольких девушек и старшины Васкова (Андрей Мартынов). В живых остался только старшина.

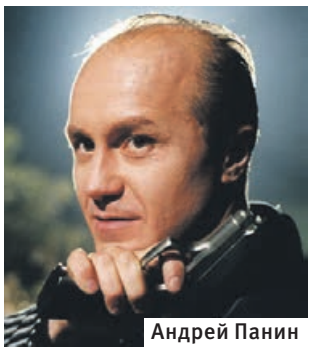
Андрей Панин

«СВОЛОЧИ»

Первый Тульский
21.21

1943 год. Полковник Вишневецкий (Андрей Панин) получает правительственное задание: подготовить диверсионную группу бойцов-смертников, которая должна блокировать действия отборных немецких соединений «Эдельвейс».

Первый

05.00 Новости.
05.05 Доброе утро!
09.00 Новости.
09.15 Контрольная закупка.
09.45 «Жить здорово!» (12+)
10.55 Модный приговор.
12.00 Новости.
12.15 Время обедать!
13.00 «Доброго здоровьица!» (12+)
13.45 «Истина где-то рядом». (16+)
14.00 Другие новости.
14.25 **«Домработница».** Т/с (16+)
15.00 Новости.
15.15 «Самый лучший муж». (16+)
16.10 **«Ясмин».** Т/с (16+)
17.00 «В наше время». (12+)
18.00 Вечерние Новости.
18.50 «Давай поженимся!» (16+)
19.50 «Пусть говорят». (16+)
21.00 Время.
21.30 **«Вангелия».** Т/с (16+)
23.30 «Вечерний Ургант». (16+)
00.00 Новости.
00.10 **«Перевозчик».** Т/с (16+)
01.05 **«Конан-варвар».** Х/ф (16+)
03.00 Новости.
03.05 **«Конан-варвар».** Х/ф (16+)
03.40 «Форс-Мажоры». (16+)

Россия Тула

06.07, 06.35, 07.07, 07.35, 08.07, 08.35 Местное время. Вести-Тула. Утро.
09.00 «1000 мелочей». (12+)
09.45 «О самом главном». (12+)
10.30 «Кулагин и партнеры». (12+)
11.00, 14.00, 17.00, 20.00 «Вести». (12+)
11.30, 14.30, 17.10, 19.40 «Местное время. Вести – Тула». (12+)
11.50, 14.50 Вести. Дежурная часть.
12.00 **«Тайны следствия».** Т/с (12+)
13.00 «Особый случай». (12+)
15.00 **«Тайны института благородных девиц».** Т/с (12+)
16.00, 17.30 **«Склифосовский».** Т/с (12+)
18.30 «Прямой эфир». (12+)
20.50 Спокойной ночи, малыши!
21.00 **«Сваты 5».** Т/с (12+)
01.20 «Девчата». (16+)
02.00 **«Непрощенный».** Х/ф (16+) Подруги проститутки, зверски изуродованной двумя пьяными ковбоями, предлагают награду в тысячу долларов любому, кто прикончит подонков. На их призыв откликается старый преступник, знаменитый в прошлом убийца, которому очень нужны деньги...

НТВ

06.00 НТВ утром.
08.35 **«Возвращение Мухтара».** Т/с (16+)
10.00 Сегодня.
10.20 **«Возвращение Мухтара».** Т/с (16+)
10.55 «До суда» (16+)
11.55 «Суд присяжных» (16+)
13.00 Сегодня.
13.25 «Суд присяжных. Окончательный вердикт» (16+)
14.35 «Дело врачей» (16+)
15.30 Чрезвычайное происшествие. Обзор.
16.00 Сегодня.
16.25 «Прокурорская проверка» (16+)
17.40 «Говорим и показываем» (16+)
18.30 Чрезвычайное происшествие. Обзор.
19.00 Сегодня.
19.30 **«Дельта».** Т/с (16+)
21.25 **«Ментовские войны».** Т/с (16+)
23.15 Сегодня. Итоги.
23.35 **«Карпов».** Т/с (16+)
00.35 **«Предатель».** Т/с (16+)
02.35 Дикий мир.
03.05 **«Вернуть на доследование».** Т/с (16+)

СТС Тула

06.00 **«Приключения Джеки Чана».** М/с
07.00 **«Парящая команда».** М/с
07.30 **«Клуб Винкс – школа волшебниц».** М/с
08.00 **«6 кадров».** Т/с (16+)
09.00 «Протех» (16+)
09.30 **«6 кадров».** Т/с (16+)
09.35 **«Железный человек 2».** Х/ф (16+)
12.00 **«Кухня».** Т/с (16+)
12.30 **«Восьмидесятые».** Т/с (16+)
13.00 **«Даешь молодежь!»** Т/с (16+)
13.30 «Протех» (16+)
14.00 **«Воронины».** Т/с (16+)
14.30 **«6 кадров».** Т/с (16+)
14.45 «Шоу «Уральских пельменей» (16+)
16.00 «Шоу «Уральских пельменей» (16+)
17.00 **«Кухня».** Т/с (16+)
17.30 **«Восьмидесятые».** Т/с (16+)
18.00 **«Воронины».** Т/с (16+)
18.30 «Протех» (16+)
19.00 **«Последний из Магикян».** Т/с (16+)
19.30 **«Воронины».** Т/с (16+)
21.00 **«Последний из Магикян».** Т/с (16+)
21.30 **«Форсаж».** Х/ф (16+)
23.30 **«Даешь молодежь!»** Т/с (16+)
00.00 «Протех» (16+)
00.30 «Кино в деталях» (16+)
01.30 **«6 кадров».** Т/с (16+)
01.45 **«Кровавый округ. 1974».** Х/ф (16+)
03.45 **«Лохматый папа».** Х/ф (16+)

ТНТ Тула

07.00 **«Планета Шина».** М/с
07.30 «Своими глазами» (12+)
07.55 **«Счастливы вместе».** Т/с (16+)
08.25 **«Счастливы вместе».** Т/с (16+)
09.00 «Дом 2. Lite» (16+)
10.30 **«Троя».** Х/ф (16+)
14.00 Музыка на канале.
14.30 **«Интерны».** Т/с (16+)
15.00 **«Интерны».** Т/с (16+)
15.30 **«Интерны».** Т/с (16+)
16.00 **«Интерны».** Т/с (16+)
16.30 **«Интерны».** Т/с (16+)
17.00 **«Интерны».** Т/с (16+)
17.30 **«Интерны».** Т/с (16+)
18.00 **«Реальные пацаны».** Т/с (16+)
18.30 **«Реальные пацаны».** Т/с (16+)
19.00 **«Интерны».** Т/с (16+)
19.30 «Своими глазами» (12+)
20.00 **«Интерны».** Т/с (16+)
20.30 **«Интерны».** Т/с (16+)
21.00 **«Мальчишник в Вегасе».** Х/ф (16+)
23.00 «Дом 2. Город любви» (16+)
00.00 «Дом 2. После заката» (16+)
00.30 **«Моими глазами».** Т/с (16+)
00.55 **«Аппалуза».** Х/ф (16+)
03.10 **«Пригород».** Т/с (16+)
03.35 **«Преследование».** Т/с (16+)
04.30 «Школа ремонта» (12+)

Первый Тульский

06.00, 10.15, 12.20, 14.00, 17.05, 23.10, 00.45 Музыка (16+)
06.50 «Утро в городе» (16+)
09.00, 23.30 «Только новости» (12+)
09.15, 13.15, 16.15, 19.30, 21.00, 00.00 «02» (16+)
09.30 «Из меню (С Еленой Кирьяновой)» (12+)
10.00, 12.45, 19.45, 23.15 «Особое мнение» (12+)
11.00 «7-й этаж» (16+)
11.50 **«Самые удивительные праздники мира».** Д/ф (16+)
13.00, 16.00, 19.00 Только новости.
13.30 «Экономическая среда» (12+)
14.15 **«Женщины познакомятся».** Т/с (16+) «Анжелика Стайл» — престижный салон красоты, который объединяет группу женщин, имеющих общую проблему: они не нашли человека своих мечтаний. Именно здесь развитие историй показано день за днем, показывая различные точки зрения об отношениях, любви, и даже жизнь,– любая женщина может легко коснуться их.
16.30 «Мультмир» (6+)
17.30, 20.00 **«Мыслить как преступник».** Т/с (16+)
18.30 «Финиш» (12+)
21.21 **«Сволочи».** Х/ф (16+)
00.15 «Про кино» (12+)

ТВ Центр Тула

06.00 Настроение.
08.30 **«У опасной черты».** Х/ф (16+)
10.20 **«Николай Олялин. Раненое сердце».** Д/ф (16+)
11.10 «Петровка, 38» (16+)
11.30 События.
11.50 «Постскриптум» (16+)
12.50 «В центре событий» (16+)
13.55 «Понять. Простить» (16+)
14.30 События.
14.50 Город новостей. Тула.
15.10 «Городское собрание» (12+)
15.55 **«Бармен из «Золотого якоря».** Х/ф (16+)
17.30 События.
17.50 «Садовые войны» (12+)
18.25 «Право голоса» (16+)
19.30 Город новостей.
19.50 «Петровка, 38» (16+)
20.05 **«Золото скифов».** Т/с (16+)
22.00 События.
22.20 Без обмана (16+)
23.10 **«Мистер Монк».** Х/ф (16+)
00.00 События.
00.35 Футбольный центр.
01.00 «Мозговой штурм. Запчасти для человека» (12+)
01.35 **«Пуаро Агаты Кристи».** Х/ф (16+)
03.35 **«Инспектор Льюис».** Х/ф (16+)

Рен ТВ Тула

06.00 Тульская служба новостей.
06.25 Погода.
06.30 Званый ужин.
07.30 Следаки.
08.00 Экстренный вызов.
08.30 Новости 24.
09.00 Повелительницы тьмы.
12.00 Экстренный вызов.
12.30 Новости 24.
13.00 Званый ужин.
14.00 Засуди меня.
15.00 Семейные драмы.
16.00 Не ври мне!
17.00 Не ври мне!
18.00 Верное средство.
19.00 Тульская служба новостей.
19.25 Погода.
20.30 Военная тайна с И. Прокопенко.
22.30 Живая тема.
23.30 Новости 24.
23.50 Экстренный вызов.
00.10 **«Непобедимый».** Х/ф (16+)

Домашний

06.30 Удачное утро.
07.00 Своими глазами (16+)
07.30 «Друзья по кухне» (12+)
08.00 Полезное утро.
08.40 «Дела семейные с Еленой Дмитриевой» (16+)
09.40 «По делам несовершеннолетних» (16+)
10.40 **«Маленькие мамы».** Д/ф (16+)
11.40 **«Своя правда».** Д/с (16+)
12.25 «Гардероб навылет» (16+)
13.25 **«Выйти замуж за генерала».** Х/ф (16+)
17.00 «Не в деньгах счастье» (16+)
18.00 **«Доктор Хаус».** Т/с (16+)
18.50 «Одна за всех» (16+)
19.00 **«Не родись красивой».** Т/с (16+)
20.45 **«Звездные истории».** Д/с (16+)
21.00 «Рублевка. Как устроена жизнь миллионеров?» (16+)
22.00 «Гардероб навылет» (16+)
23.00 Протех (16+)
23.30 **«Баламут».** Х/ф (16+)
01.15 **«Врачебная тайна».** Т/с (16+)
02.15 **«Горец».** Т/с (16+)
03.15 «Дела семейные с Еленой Дмитриевой» (16+)
04.15 «По делам несовершеннолетних» (16+)

Звезда

06.00 **«Великие тайны человечества. Тибет. Тайны вершины мира».** Д/ф (16+)
07.05, 09.15 **«...А зори здесь тихие».** Х/ф (16+)
09.00, 13.00, 16.00, 18.00, 22.00 Новости дня.
11.15, 14.15 **«1942».** Т/с (16+)
13.15 **«Равновесие страха. Война, которая осталась холодной».** Д/с (16+)
16.20 **«Шестой».** Х/ф (16+)
18.30 **«Перехватчики МИГ-25 и МИГ-31. Лучшие в своем деле».** Д/ф (16+)
19.30 **«Молодой Сталин».** Д/ф (16+)
20.20 **«Двойной обгон».** Х/ф (16+)
22.30 **«Незримый бой».** Д/с (16+)
23.20 **«Сыщики 3».** Т/с (16+)
01.45 **«Тем, кто остается жить».** Х/ф (16+)
03.20 **«День свадьбы придется уточнить».** Х/ф (16+)

ТВ-3

06.00 М/ф
07.30 **«Вечно молодой».** Х/ф (16+)
09.30 Человек-невидимка (12+)
10.30, 18.00, 01.15 Х-версии (12+)
11.30 **«Возмещение ущерба».** Х/ф (16+)
13.45 **«Идеальное убийство».** Х/ф (16+)
16.00, 16.30 **«Гадалка».** Д/ф (16+)
17.00 **«Параллельный мир».** Д/ф (16+)
18.30, 19.00 **«Охотники за привидениями».** Д/ф (16+)
19.30 **«Пятая стража».** Т/с (16+)
20.30 Экстрасенсы-детективы (16+)
21.40 Мистические истории (16+)
22.45 **«Мгла».** Х/ф (16+) Маленький городок накрывает сверхъестественный туман, отрезая людей от внешнего мира. Группе героев, оказавшихся в этот момент в супермаркете, приходится вступить в неравный бой с обитающими в тумане монстрами.

Культура

07.00 Канал «Евроньюс».
10.00, 15.40, 19.30, 23.40 Новости культуры.
10.15 Наблюдатель.
11.15, 01.40 **«Перри Мэйсон».** Т/с (16+)
12.10 **«Свой голос. Клавдия Еланская».** Д/ф (16+)
12.50 **«Жители долины Ваги».** Д/ф (16+)
13.45 **«Достоевский».** Т/с (16+)
14.40 **«Мировые сокровища культуры».** Д/ф (16+)
15.00 **«Теория относительности счастья. По Андрею Будкеру».** Д/ф (16+)
15.50 **«Чрезвычайное путешествие».** Д/ф (16+)
16.55 **«Путешествие на Луну».** Х/ф (16+)
17.15 Выдающиеся сочинения XX века.
18.00 **«К. Р.».** Д/ф (16+)
18.40 Academia.
19.45 Главная роль.
20.00 Сати. Нескучная классика...
20.40 **«Одни ли мы во Вселенной?»** Д/ф (16+)
21.25 Острова.
22.10 Хлеб и голод.
22.50 Тем временем.
00.00 **«Война и мир».** Х/ф (16+)
01.35 **«Христиан Гюйгенс».** Д/ф (16+)
02.30 Н. Метнер.

Телепрограмма предоставлена ЗАО «Сервис ТВ» и телеканалами. В программе возможны изменения по не зависящим от редакции причинам.

ОТР Общественное телевидение России

06.00, 07.00, 08.00, 09.00, 10.00, 11.00, 12.00, 13.00, 14.00, 15.00, 16.00, 17.00, 18.00, 19.00, 20.00, 21.00, 22.00, 23.00, 00.00, 01.00, 02.00, 03.00, 04.00, 05.00 Новости.
06.05, 15.05 «Социальная сеть» (12+)
07.05, 14.05, 21.05 «Культурный обмен» (12+)
07.40, 14.40, 21.40 «Без предисловий» (12+)
08.20, 16.20, 00.20 «Большая страна» (12+)
09.05, 17.05 «Право на счастье» (12+)
09.45, 17.45, 01.45 «Город N...» (12+)
10.05 «Порядок слов» (12+)
10.10, 18.05 **«Пришельцы. История военной тайны».** Д/ф (16+)
11.05, 23.05 «Большая наука. Человек, земля, вселенная» (12+)
12.20, 13.05, 19.20, 20.05, 03.20, 04.05 «Прав?Да!» (12+)
22.05 «Луна в зените». (12+) Т/с
01.05 «Нестандартная модель» (12+)
02.05 «Открытая дверь. ЖКХ от А до Я» (12+)

5 Пятый канал

06.00, 10.00, 12.00, 15.30, 18.30, 22.00 Сейчас.
06.10 **«Агентство специальных расследований».** Д/с (16+)
07.00 «Утро на «5» (6+)
09.45, 18.00 Место происшествия.
10.30 **«Убойная сила».** Т/с (16+)
11.35, 12.30 **«Убойная сила».** Т/с (16+)
13.15 **«Убойная сила».** Т/с (16+)
14.20 **«Убойная сила».** Т/с (16+)
15.20, 16.00 **«Убойная сила».** Т/с (16+)
16.55 **«Убойная сила».** Т/с (16+)
19.00 **«Детективы».** Т/с (16+)
19.30 **«Детективы».** Т/с (16+)
20.00 **«Детективы».** Т/с (16+)
20.30 **«След. Химера».** Т/с (16+)
21.20 **«След. Блондинка».** Т/с (16+)
22.25 **«След. Лифтер».** Т/с (16+)
23.20 «Момент истины» (16+)
00.20 «Место происшествия. О главном» (16+)
01.20 «Правда жизни» (16+)
01.55 **«Один и без оружия».** Х/ф (16+)

Перец

06.00, 07.00 М/ф
06.30 Удачное утро.
08.00 Полезное утро.
08.40, 11.30, 18.30, 23.00 «Анекдоты» (16+)
09.00 Обмен бытовой техники.
09.30 **«Змеелов».** Х/ф (16+)
12.00 «С.У.П.» (16+)
12.30, 19.00 «Улетные животные» (16+)
13.00 **«Опера».** Т/с (16+)
15.00, 19.30, 23.30 «Улетное видео» (16+)
16.00, 20.30 «Дорожные войны» (16+)
16.30 «Вне закона» (16+)
17.00 «Вне закона» (16+)
17.30 «Вне закона» (16+)
18.00 «Их разыскивает полиция. Смертельная сделка» (16+)
22.00 «КВН. На бис» (16+)
00.30 «Голые и смешные» (18+)
01.00 Удачная ночь.
01.30 **«Немыслимое».** Х/ф (16+)

Дом-кино

07.05 **«У нас новенькая».** Х/ф (16+)
07.35, 09.25, 18.05, 19.55 Окно в кино.
07.45, 18.15 **«Умножающий печаль».** Т/с (16+)
08.30, 19.05 **«Фурцева».** Т/с (16+)
09.30 **«Счастливый билет».** Х/ф (16+)
11.25 **«Артист из Кохановки».** Х/ф (16+)
12.40 **«Было у отца три сына».** Х/ф (16+)
15.00 **«Земля Санникова».** Х/ф (16+)
16.35 **«Отряд».** Х/ф (16+)
20.00 **«Стиляги».** Х/ф (16+)
22.10 **«Дом».** Х/ф (16+)
00.20 **«Аэлита, не приставай к мужчинам».** Х/ф (16+)

ПОЗНАВАТЕЛЬНЫЕ

Discovery

06.00, 15.25 Золото льдов (12+)
06.50 Выжить вместе (12+)
07.40, 19.05 Как это устроено?
08.10, 19.35 Как это сделано? (12+)
08.35, 09.05 Кладоискатели Америки (12+)
09.30, 23.00 Загадки пришельцев (16+)
10.25 Разрушители легенд (12+)
11.20 Правила внедорожного движения (12+)
12.15, 23.55 Top Gear.
13.10 Махинаторы (12+)
14.05 Пятая передача.
14.30, 15.00 Парни с пушками (16+)
16.20, 16.50 Багажные войны.
17.15 Динамо – невероятный иллюзионист.
18.10 Магия Бена Эрла.
20.00 Полеты вглубь Аляски.
21.00 Воздушные дальнобойщики (12+)
22.00 Голые и напуганные (12+)
00.50, 01.15 Федеральная полиция Австралии.
01.40 Молниеносные катастрофы.

National Geographic

06.00, 22.00, 23.00 Злоключения за границей (16+)
07.00 В поисках акул (12+) Когда команда пытается метить акул-молотов у Кокосовых островов, она вступает в противоборство с браконьерами, добывающими акульи плавники.
08.00, 11.00 Способности обезьян (12+)
09.00, 10.00, 14.00, 15.00 Короли рыбалки.
12.00, 00.00 Побег (16+)
13.00, 13.30 Кладоискатели (12+)
16.00 Поймать сома (12+)
17.00 Убийства горилл (12+)
18.00 Апокалипсис (12+)
19.00 Шоссе через ад (12+)
20.00, 21.00, 01.00 Международный аэропорт Дубай.

Animal planet

06.00, 15.00, 18.15 Обезьянья жизнь.
06.25 Адская кошка.
07.15, 15.30 Экстремалы (12+)
08.10 Адская кошка (12+)
09.05 Ветеринар в дикой природе (12+)
10.00 Полиция Феникса (16+)
10.55 Укротитель скунсов (12+)
11.20, 18.40 Укротитель по вызову (12+)
11.50, 12.15 Неотложная ветеринарная помощь.
12.45 Большие и страшные (12+)
13.40, 19.10 Переводчик с собачьего (12+)
14.30 Билл Бэйли и павианы.
16.25, 16.50 Все о собаках (12+)
17.20 Удивительные приключения в океане (12+)
20.05, 01.25 Африканские аутсайдеры (12+)
21.00 Самые милые питомцы Америки (12+)
21.55 Плохой пес (12+)
22.50 Полиция Хьюстона – отдел по защите животных.
23.45 Косатки-убийцы (12+)
00.35 Дикие и опасные (16+)

Travel channel

08.00 Всемирный путешественник (16+)
09.00 Внезапный отъезд (18+)
10.00 Аэропорт 24/7 (18+)
11.00 Лучшие в мире путешествия на мотоцикле (16+)
12.00 Американские горки (16+)
12.30 Экстремальные аквапарки (16+)
13.00 Вкусы Эден (16+)
14.00 Необычная еда (18+)
15.00 Охотники за международной недвижимостью (16+)
17.00 Отель (18+)
18.00 Мир женщины (16+)
19.00 Вкусы Эден (16+)
20.00 Необычная еда (18+)
21.00 Американские горки (16+)
21.30 Охотники за международной недвижимостью (16+)
22.00 Экстремальные аквапарки (16+)
23.00 Прокачай мой дом на колесах с Бретом Майклсом (16+)
00.00 Аэропорт 24/7 (18+)
00.30 Аэропорт 24/7 (18+)
01.00 Американские горки (16+)
01.30 Экстремальные аквапарки (16+)

Мир

06.00 **«Огонь любви».** Т/с (16+)
07.40 М/ф
08.05 «Тик-так» (6+)
08.20 **«Обручальное кольцо».** Т/с (16+)
10.00, 13.00, 16.00, 19.00, 22.00 Новости содружества.
10.15 **«Портрет с дождем».** Х/ф (16+)
11.50 «Вместе» (12+)
12.45 «Общий рынок» (12+)
13.25 **«Клон».** Т/с (16+)
16.25, 23.30 «Слово за слово» (16+)
17.20 **«Черный ворон».** Т/с (16+)
19.25 «Беларусь сегодня» (12+)
20.00 **«Закон и порядок. Преступный умысел».** Т/с (16+)
22.25 «Акценты» (12+)
22.40 **«Зов сердца».** Д/ф (16+)
00.20 **«Принцесса и нищий».** Т/с (16+)

Знание

08.00, 16.00, 00.00 Физкульт привет! «Вместе веселей».
08.15, 16.15, 00.15 Мастер-класс (6+)
08.30, 16.30, 00.30 География (6+)
09.25, 17.25, 01.25 Физика 10 класс (6+)
10.15, 18.15 Наш русский (6+)
10.30, 18.30 Вначале было слово.
11.25, 19.25 Говорящие камни (6+)
11.55, 19.55 «Опасная зона» (12+)
12.15, 20.15 Мастерская добрых дел.
12.30, 20.30 Встречи с любимыми артистами (6+)
13.30, 21.30 Экологический дневник (6+)
14.00, 22.00 **«Смелые люди».** Х/ф (16+)
15.30, 23.30 Я и мой характер (6+)

РАЗВЛЕКАТЕЛЬНЫЕ

Ю

06.15, 01.05 «Косметический ремонт» (16+)
06.45 Топ-модель по-американски (16+)
08.25, 13.15 «Топ-модель по-американски. Британское нашествие» (16+)
09.20 «В теме. Лучшее» (16+)
09.50 «Парни на выбор» (16+)
10.10 «Посольство красоты» (12+)
10.40, 22.00 **«Тайны Смолвиля».** Т/с (16+)
12.20 «Тайра Бэнкс. Правдивая голливудская история» (16+)
16.00, 19.30 **«Дурнушка».** Т/с (16+)
16.45, 20.20 **«Зачарованные».** Т/с (16+)
18.30 Яправа (16+)
23.50 «В теме» (16+)

Кинопоказ

02.25, 06.20, 10.00 **«Ангел-хранитель».** Х/ф (16+)
04.10, 14.10 **«Последняя Любовь на Земле».** Х/ф (16+)
08.05 **«Дети сексу не помеха».** Х/ф (16+)
11.45 **«Вороны: продолжение».** Х/ф (16+)
15.50 **«По версии Барни».** Х/ф (16+)
18.00 **«Только спокойствие».** Х/ф (16+)
20.00 **«Мы: верим в Любовь».** Х/ф (16+)
22.05 **«Между».** Х/ф (16+)
23.40 **«Беззаботная».** Х/ф (16+)

Русский иллюзион

07.20 **«Мама, не горюй!»** Х/ф (16+)
08.50 **«Мама, не горюй! 2».** Х/ф (16+)
10.40 **«Я Вам больше не верю».** Х/ф (16+)
12.15 **«Тайны дворцовых переворотов».** Х/ф (16+)
14.05 **«Олигарх».** Х/ф (16+)
16.15 **«Я остаюсь».** Х/ф (16+)
18.15 **«Прощеное воскресенье».** Х/ф (16+)
19.50 **«Лето волков».** Х/ф (16+)
20.50 **«Спартакиада. Локальное потепление».** Х/ф (16+)
22.25 **«Притяжение».** Х/ф (16+)

Пятница

06.00, 04.40 Music (16+)
07.20 **«Тимон и Пумба».** М/ф
08.10, 12.10, 00.15 Пятница news (16+)
08.40 Люди пятницы (16+)
09.40, 04.10 Дневник беременной (16+)
10.10 Война невест (16+)
10.40, 02.05 Тренди (16+)
11.10, 16.15 Орел и решка (16+)
12.40 Голодные игры (16+)
13.40 Есть один секрет (16+)
14.40 Богиня шопинга (16+)
15.10, 03.05 **«Моя прекрасная няня».** Т/с (16+)
18.10 Голодные игры со звездами (16+)
19.10 **«Сумерки. Сага. Затмение».** Х/ф (16+)
21.40 **«Шурочка»** Х/ф(16+)

TV-1000

06.00, 12.00 **«Конец романа».** Х/ф (16+)
08.00 **«Новая рождественская сказка».** Х/ф (16+)
10.00, 18.00 **«Братья Соломон».** Х/ф (16+)
14.00 **«Молодая Виктория».** Х/ф (16+)
16.00 **«Ловушка для невесты».** Х/ф (16+)
20.00 **«Короли Доггауна».** Х/ф (16+)
22.15 **«Мария-Антуанетта».** Х/ф (16+)
00.30 **«Знакомство с родителями».** Х/ф (16+)

TV XXI

10.00, 18.00 **«Отверженные».** Х/ф (16+) По роману В. Гюго. История Жана Вальжана, который попал на каторгу за кражу буханки хлеба, а потом сбежал, сменил имя и стал мэром города...
11.05, 19.05 **«Чат».** Х/ф (16+)
12.50, 20.50 **«Любовь живет три года».** Х/ф (16+)
14.35, 22.35 **«Учитель на замену».** Х/ф (16+)
16.20, 00.20 **«Чико».** Х/ф (16+)

ДЕТЯМ

Детский

07.00, 14.00, 21.00 «Новый Занзибар»
07.20, 08.05, 14.20, 20.10, 21.20 **«Белка и Стрелка. Озорная семейка».** Т/с
07.25, 07.35, 07.40, 07.50, 14.30, 14.35, 14.40, 14.50, 21.25, 21.30, 21.40, 21.45 **«Смешарики».** Т/с
08.00, 13.50, 19.50, 20.00 **«Фиксики».** Т/с
08.25, 08.35, 08.45 **«Приключения капитана Врунгеля».** Т/с
09.00, 15.00 **«Зак и секретные материалы».** Т/с
09.25, 15.25 «Испытай себя»
09.55, 15.55, 21.55 «Готовим с мамой»
10.05, 16.10 «Творческие мастерские»
10.55, 11.10, 17.00, 17.10, 22.55, 23.10 **«Друзья ангелов 2».** Т/с
11.25, 17.30, 23.25 **«Детективы из табакерки».** Т/с
13.30, 19.30 **«Лиззи Магуайер».** Т/с
18.00 **«Зикбук».** Т/с
18.25, 18.40 **«Парк «Галактика».** Т/с
19.00 **«Властелины времени».** Т/с

Disney

06.00 **«Брэнди и мистер Вискерс».** Т/с (16+)
07.30 **«Лило и Стич».** М/с
08.55 **«Непоседа Зу».** М/с
09.15 **«Умелец Мэнни».** М/с
09.45 **«Доктор Плюшева».** М/с
12.10 **«Академия Грув».** М/с
12.40, 16.25, 16.55 **«Финес и Ферб».** М/с
13.05 **«Кид vs Кэт».** М/с
13.50 **«Собака точка ком».** Т/с (16+)
14.20 **«Крэш и Бернштейн».** Т/с (16+)
14.50 **«Подопытные».** Т/с (16+)
16.00 **«Стич!»** М/с
17.25 **«Супер-кролик Рекит».** М/с
18.00, 18.25 **«Все тип-топ, или Жизнь на борту».** Т/с (16+)
18.55, 19.20 **«Остин и Элли».** Т/с (16+)
19.50, 20.25 **«Дневники летних каникул».** Т/с (16+)
21.00 **«Мерлин».** Т/с (16+)
22.00 **«Расти: великий спасатель».** Х/ф (16+)
23.55, 00.55, 01.50 **«Удивительные странствия Геракла».** Т/с (16+)

Карусель

06.10, 10.55, 11.55 Прыгскок команда.
06.25 **«Ныряй с Олли!»** М/с
06.35 **«От тебя одни слезы».** М/ф
06.50, 19.20 **«Томас и его друзья».** М/с
07.00, 20.00 **«Смурфики».** М/с
07.25, 20.55 **«Классная школа».** Т/с (16+)
07.50, 15.20, 21.20 Служба спасения домашнего задания.
08.05, 12.55, 20.25 **«Мофи».** М/с
08.10, 18.20 **«Веселые паровозики из Чаггингтона».** М/с
08.20, 18.35 **«Приключения Чака и его друзей».** М/с
08.45 **«Мир в одной капле».** М/с
09.10, 17.00 Бериляка учится читать.
09.30 **«Лунтик и его друзья».** М/с
09.40 Путешествуй с нами!
09.50 **«Смешарики».** М/с
10.00 **«Свинка Пеппа».** М/с
10.05 **«Великая идея».** М/с
10.10, 20.40 Звездная команда.
10.30 **«Маша и Медведь».** М/ф
10.40, 17.40 Funny English.
11.05, 18.55 **«Новые приключения пчелки Майи».** М/с
11.20, 19.05 **«Рыцарь Майк».** М/с
11.30 Давайте рисовать!
12.05 Лентяево.
12.30 Неовечеринка.
13.00 **«Привет, я Николя!»** М/с
13.30 Мы идем играть!
13.45 «Ералаш».
14.05 Дорожная азбука.
14.50 **«Очевидец».** Т/с (16+)
15.35, 23.25 **«Доктор Кто».** Т/с (16+)
16.20 Один против всех.
17.15 **«Татонка».** М/с
18.00, 21.35 **«Анималия».** М/с
19.35 **«Мук».** М/с
19.45 Друзья.
20.30 Спокойной ночи, малыши!
22.00 **«Папины дочки».** Т/с (16+)
22.25 **«Лимбо».** Т/с (16+)
22.40 **«Куми-Куми».** М/с
22.50 Пойми меня.
23.20 **«Букашки».** М/с

СПОРТ

Россия-спорт

07.00 Большой спорт.
07.20 Страна спортивная.
07.50 Моя рыбалка.
08.30 Большой спорт.
08.55 Пляжный футбол. ЧМ. Россия – Парагвай. Прямая трансляция с Таити.
10.05 **«Ярослав».** Х/ф (16+)
12.00 Большой спорт.
12.20 «24 кадра». (16+)
12.55 Наука на колесах.
13.25 Poly.Tex.
14.00 «Наука 2.0. Эксперименты». Вертолеты.
14.35 «Наука 2.0. Эксперименты». Необычные летательные аппараты.
15.40 Большой спорт.
16.00 **«Звездочет».** Х/ф (16+)
20.55 Хоккей. КХЛ. «Лев» (Прага) – «Ак барс» (Казань). Прямая трансляция.
23.15 Большой спорт.
23.35 «Угрозы современного мира». Свалка планетарного масштаба.
00.10 «Угрозы современного мира». Жизнь в мегаполисе.
00.40 Пробки.
01.40 «Приключения тела». Испытание морской болезнью.

Eurosport

10.30 Пляжный футбол.
11.45 Пляжный футбол.
12.45 Снукер.
14.15 ЧМ в классе туринг.
15.00 ЧМ в классе туринг.
15.45 Велоспорт.
17.15 Прыжки на лыжах с трамплина.
18.30 Пляжный футбол.
19.30 Футбол.
20.15 Велоспорт.
21.30 Прыжки на лыжах с трамплина.
22.45 All sports.
23.00 Про рестлинг.
23.30 Про рестлинг.
00.30 Снукер.
01.45 Прыжки на лыжах с трамплина.

Eurosport 2

05.00, 05.45, 10.15, 11.00, 17.30, 18.00 Супербайк.
06.30, 13.00 Прыжки на лыжах с трамплина.
08.00, 14.30 Снукер.
09.00 Пляжный футбол.
11.45 Велоспорт.
16.00 Стрельба из лука.
18.30, 20.00, 22.00, 22.15, 00.15, 04.00 Футбол.
01.00 Боевые искусства (16+)
02.00 Крикет.

Дорогие читатели! В скобках указан возраст, с которого данная передача рекомендуется к просмотру.

«На грани»

(США, 2012 г.)

Триллер
Первый, 01.05

Режиссер: А. Лет.
В ролях: С. Уортингтон, Э. Бэнкс, Э. Харрис.

Экс-полицейский, обвиняемый в преступлении, которого он якобы не совершал, собирается покончить жизнь самоубийством, сбросившись с крыши одного из отелей на Манхэттене. С ним в переговоры вступает психолог нью-йоркской полиции. Напряжение нарастает с каждой минутой, на площадь стягиваются наряды спецподразделений, толпа оглашается женскими криками...

Алексей Макаров

«ЛИЧНЫЙ НОМЕР»

Звезда
09.15

Майора ФСБ Алексея Смолина (Алексей Макаров), попавшего в чеченский плен, под пытками вынуждают сознаться в причастности к терактам в Москве.

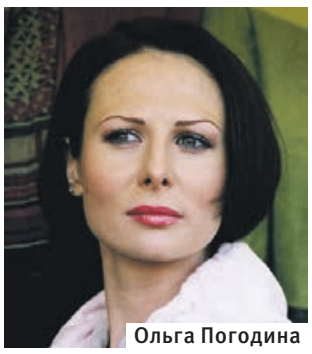
Ольга Погодина

«ЖЕНСКАЯ ИНТУИЦИЯ»

Домашний
14.40

У нее (Ольга Погодина) есть все: красота, ум, обаяние, а вот везения нету. Работу найти не может, личная жизнь к тридцати годам не сложилась, всех достойных уже расхватали более шустрые барышни.

Первый

05.00 Новости.
05.05 Доброе утро!
09.00 Новости.
09.15 Контрольная закупка.
09.45 «Жить здорово!» (12+)
10.55 Модный приговор.
12.00 Новости.
12.15 Время обедать!
13.00 «Доброго здоровьица!» (12+)
13.45 «Истина где-то рядом». (16+)
14.00 Другие новости.
14.25 **«Домработница».** Т/с (16+)
15.00 Новости.
15.15 «Самый лучший муж». (16+)
16.10 **«Ясмин».** Т/с (16+)
17.00 «В наше время». (12+)
18.00 Вечерние Новости.
18.50 «Давай поженимся!» (16+)
19.50 «Пусть говорят». (16+)
21.00 Время.
21.30 **«Вангелия».** Т/с (16+)
23.30 «Вечерний Ургант». (16+)
00.00 Новости.
00.10 **«Перевозчик».** Т/с (16+)
01.05 **«На грани».** Х/ф (16+)
03.00 Новости.
03.05 **«На грани».** Х/ф (16+)
03.20 «Форс-Мажоры». (16+)

Россия Тула

06.07, 06.35, 07.07, 07.35, 08.07, 08.35 Местное время. Вести-Тула. Утро.
09.00 «1000 мелочей». (12+)
09.45 «О самом главном». (12+)
10.30 «Кулагин и партнеры». (12+)
11.00, 14.00, 17.00, 20.00 «Вести». (12+)
11.30, 14.30, 17.10, 19.40 «Местное время. Вести – Тула». (12+)
11.50, 14.50, 04.45 Вести. Дежурная часть.
12.00 **«Тайны следствия».** Т/с (12+)
13.00 «Особый случай». (12+)
15.00 **«Тайны института благородных девиц».** Т/с (12+)
16.00, 17.30 **«Склифосовский».** Т/с (12+)
18.30 «Прямой эфир». (12+)
20.50 Спокойной ночи, малыши!
21.00 **«Сваты 5».** Т/с (12+)
00.15 Специальный корреспондент.
01.20 «Старатели морских глубин. Найти затонувшие миллиарды». (12+)
02.20 **«Вызываем огонь на себя».** Х/ф (12+)
04.20 «Комната смеха». (12+)

НТВ

06.00 НТВ утром.
08.35 **«Возвращение Мухтара».** Т/с (16+)
10.00 Сегодня.
10.20 **«Возвращение Мухтара».** Т/с (16+)
10.55 «До суда» (16+)
11.55 «Суд присяжных» (16+)
13.00 Сегодня.
13.25 «Суд присяжных. Окончательный вердикт» (16+)
14.35 «Дело врачей» (16+)
15.30 Чрезвычайное происшествие. Обзор.
16.00 Сегодня.
16.25 «Прокурорская проверка» (16+)
17.40 «Говорим и показываем» (16+)
18.30 Чрезвычайное происшествие. Обзор.
19.00 Сегодня.
19.30 **«Дельта».** Т/с (16+)
21.25 **«Ментовские войны».** Т/с (16+)
23.15 Сегодня. Итоги.
23.35 **«Карпов».** Т/с (16+)
00.35 **«Предатель».** Т/с (16+)
01.35 «Главная дорога» (16+)
02.05 «Чудо техники» (12+)
02.40 Дикий мир.
03.05 **«Вернуть на доследование».** Т/с (16+)

СТС Тула

06.00 **«Приключения Джеки Чана».** М/с
07.00 **«Парящая команда».** М/с
07.30 **«Клуб Винкс – школа волшебниц».** М/с
08.00 **«6 кадров».** Т/с (16+)
09.00 «Протех» (16+)
09.30 **«Форсаж».** Х/ф (16+)
11.30 **«Воронины».** Т/с (16+)
12.00 **«Кухня».** Т/с (16+)
12.30 **«Восьмидесятые».** Т/с (16+)
13.00 **«Даешь молодежь!»** Т/с (16+)
13.30 «Протех» (16+)
14.00 **«Воронины».** Т/с (16+)
15.00 «Шоу «Уральских пельменей» (16+)
16.00 «Шоу «Уральских пельменей» (16+)
17.00 **«Кухня».** Т/с (16+)
17.30 **«Восьмидесятые».** Т/с (16+)
18.00 **«Воронины».** Т/с (16+)
18.30 Мама, я тебя люблю...
18.32 «Протех» (16+)
19.00 **«Последний из Магикян».** Т/с (16+)
19.30 **«Воронины».** Т/с (16+)
21.00 **«Последний из Магикян».** Т/с (16+)
21.30 **«Тройной форсаж. Токийский дрифт».** Х/ф (16+)
23.25 **«6 кадров».** Т/с (16+)
23.30 **«Даешь молодежь!»** Т/с (16+)
00.00 «Музыка на канале» (16+)
00.30 «Нереальная история» (16+)
01.00 **«Человек с дождем в ботинках».** Х/ф (16+)
02.50 **«Бизнес ради любви».** Х/ф (16+)

ТНТ Тула

07.00 **«Планета Шина».** М/с
07.30 «Своими глазами» (12+)
07.55 **«Счастливы вместе».** Т/с (16+)
08.25 **«Счастливы вместе».** Т/с (16+)
09.00 «Дом 2. Lite» (16+)
10.30 «Битва экстрасенсов» (16+)
11.30 **«Мальчишник в Вегасе».** Х/ф (16+)
13.30 **«Универ».** Т/с (16+)
14.00 «Своими глазами» (12+)
14.30 **«Интерны».** Т/с (16+)
15.00 **«Интерны».** Т/с (16+)
15.30 **«Реальные пацаны».** Т/с (16+)
16.00 **«Реальные пацаны».** Т/с (16+)
16.30 **«Реальные пацаны».** Т/с (16+)
17.00 **«Реальные пацаны».** Т/с (16+)
17.30 **«Реальные пацаны».** Т/с (16+)
18.30 **«Реальные пацаны».** Т/с (16+)
19.00 **«Интерны».** Т/с (16+)
19.30 «Своими глазами» (12+)
20.00 **«Интерны».** Т/с (16+)
20.30 **«Интерны».** Т/с (16+)
21.00 **«Мальчишник 2. Из Вегаса в Бангкок».** Х/ф (16+)
23.00 «Дом 2. Город любви» (16+)
00.00 «Дом 2. После заката» (16+)
00.30 **«Моими глазами».** Т/с (16+)
00.55 **«Двойные неприятности».** Х/ф (16+)
02.40 **«Пригород».** Т/с (16+)
03.05 **«Преследование».** Т/с (16+)
03.55 «Школа ремонта» (12+)
04.55 «Необъяснимо, но факт» (16+)

Первый Тульский

06.00, 10.15, 12.30, 14.00, 17.05, 23.10, 00.45 Музыка (16+)
06.50 «Утро в городе» (16+)
09.00 «Только новости» (12+)
09.15, 13.15, 16.40, 19.30, 21.00, 00.00 «02» (16+)
09.30, 00.15 «Финиш» (12+)
10.00, 12.45, 19.45, 23.15 «Особое мнение» (12+)
11.00 **«Практическая археология».** Д/ф (16+)
11.30 «Афиша» (12+)
12.00 **«Сталь и стиль».** Д/ф (16+)
13.00, 16.00, 19.00, 23.30 Только новости.
13.30 «Про кино» (12+)
14.15 **«Женщины познакомятся».** Т/с (16+)
16.55 «Мультмир» (6+)
17.30, 20.00 **«Мыслить как преступник».** Т/с (16+)
18.30 «Блондинка хочет знать» (12+)
21.21 **«Любимая теща».** Х/ф (16+) Антуан очень долго оставался холостяком. Скорее всего, потому, что был слишком придирчивым: одна кандидатка в жены казалась ему слишком юной, другая — недостаточно сексуальной, третьей не хватало светского лоска. Но наконец-то: невеста элегантна, привлекательна, в меру серьезна и вдобавок ждет от него ребенка.

ТВ Центр Тула

06.00 Настроение.
08.30 **«Опасно для жизни!»** Х/ф (16+)
10.20 **«Леонид Гайдай. Необычный кросс».** Д/ф (16+)
11.10 «Петровка, 38» (16+)
11.30 События.
11.50 «Дом вверх дном» (12+)
12.55 **«Метод Лавровой».** Т/с (16+)
13.55 «Понять. Простить» (16+)
14.30 События.
14.50 Город новостей. Тула.
15.10 Особое мнение.
15.30 **«Черный треугольник».** Х/ф (16+)
16.55 «Доктор и...» (16+)
17.30 События.
17.50 Истории спасения.
18.25 «Право голоса» (16+)
19.30 Город новостей.
19.50 «Петровка, 38» (16+)
20.05 **«Золото скифов».** Т/с (16+)
22.00 События.
22.20 **«Олег Видов. Всадник с головой».** Д/ф (16+)
23.10 **«Мистер Монк».** Х/ф (16+)
00.05 События.
00.40 **«Операция «Тайфун».** Х/ф (16+)
04.15 **«Русское чтиво».** Д/ф (16+)

Рен ТВ Тула

06.00 Тульская служба новостей.
06.25 Погода.
06.30 Званый ужин.
07.30 Следаки.
08.00 Экстренный вызов.
08.30 Новости 24.
09.00 И создал Бог женщину...
12.00 Экстренный вызов.
12.30 Новости 24.
13.00 Званый ужин.
14.00 Засуди меня.
15.00 Семейные драмы.
16.00 Не ври мне!
17.00 Не ври мне!
18.00 Верное средство.
19.00 Тульская служба новостей.
19.25 Погода.
20.30 Территория заблуждений с И. Прокопенко.
22.30 Пища богов.
23.30 Новости 24.
23.50 Экстренный вызов.
00.10 **«Воины света».** Х/ф (16+)

Домашний

06.00 **«Наш домашний магазин».** Т/с (16+)
06.25 «Музыка на «Домашнем» (16+)
06.30 Удачное утро.
07.00 Протех (16+)
07.30 «Друзья по кухне» (12+)
08.00 Полезное утро.
08.40 «Дела семейные с Еленой Дмитриевой» (16+)
09.40 «Поделам несовершеннолетних» (16+)
10.40 «Маленькие мамы 2» (16+)
11.40 **«Своя правда».** Д/с (16+)
12.40 «Гардероб навылет» (16+)
13.40 «Звездная территория. Красота – страшная сила!» (12+)
14.40 **«Женская интуиция».** Х/ф (16+)
17.00 «Не в деньгах счастье» (16+)
18.00 **«Доктор Хаус».** Т/с (16+)
18.50 «Одна за всех» (16+)
19.00 **«Не родись красивой».** Т/с (16+)
20.45 **«Звездные истории».** Д/с (16+)
21.00 «Рублевка. Как устроена жизнь миллионеров?» (16+)
22.00 «Гардероб навылет» (16+)
23.00 Своими глазами (16+)
23.30 **«Асса».** Х/ф (16+)
02.30 **«Врачебная тайна».** Т/с (16+)
03.30 «Дела семейные с Еленой Дмитриевой» (16+)

Звезда

06.00, 13.15 **«Равновесие страха. Война, которая осталась холодной».** Д/с (16+)
07.00, 23.20 **«Сыщики 3».** Т/с (16+)
09.00, 13.00, 16.00, 18.00, 22.00 Новости дня.
09.15 **«Личный номер».** Х/ф (16+)
11.15, 14.15 **«1942».** Т/с (16+)
16.25 **«Контрудар».** Х/ф (16+) В ноябре 1943 года войска генерала Ватутина глубоко вклинились в тылы противника на правом берегу Днепра. Несмотря на неодобрение Ставки, Ватутин отдал приказ прекратить наступление и перейти к обороне...
18.30 **«Перехватчики МИГ-25 и МИГ-31. Лучшие в своем деле».** Д/ф (16+)
20.05 **«Человек без паспорта».** Х/ф (16+)
22.30 **«Незримый бой».** Д/с (16+)
01.15 **«Юность Петра».** Х/ф (16+)
04.00 **«Дочки-матери».** Х/ф (16+)

ТВ-3

06.00 М/ф
08.35 **«Дежурный ангел».** Т/с (16+)
09.30, 19.30 **«Пятая стража».** Т/с (16+)
10.30, 18.00, 00.30 Х-версии (12+)
11.00 **«Тайные знаки».** Д/ф (16+)
12.00 **«Городские легенды. Мангуп-Кале».** Д/ф (16+)
13.00 **«Атлантида. Загадка пропавшей цивилизации».** Д/ф (16+)
14.00 **«Наследие фараона».** Д/ф (16+)
15.00, 21.40 Мистические истории (16+)
16.00, 16.30 **«Гадалка».** Д/ф (16+)
17.00 **«Параллельный мир».** Д/ф (16+)
18.30, 19.00 **«Охотники за привидениями».** Д/ф (16+)
20.30 Экстрасенсы-детективы (16+)
22.45 **«Возвращение универсального солдата».** Х/ф (16+)

Культура

06.30 Канал «Евроньюс».
10.00, 15.40, 19.30, 23.40 Новости культуры.
10.15 Наблюдатель.
11.15, 01.55 **«Перри Мэйсон».** Т/с (16+)
12.10 Слово Андроникова.
13.10 **«Христиан Гюйгенс».** Д/ф (16+)
13.20 Пятое измерение.
13.45 **«Достоевский».** Т/с (16+)
14.40 **«Мировые сокровища культуры».** Д/ф (16+)
15.00 Сати. Нескучная классика...
15.50, 20.40 **«Одни ли мы во Вселенной?»** Д/ф (16+)
16.35 **«Я гений Николай Глазков...».** Д/ф (16+)
17.15 Выдающиеся сочинения XX века.
18.15 **«4001 литерный».** Д/ф (16+)
18.40 Academia.
19.45 Главная роль.
20.00 Власть факта.
21.25 **«Муслим Магомаев. Незаданные вопросы».** Д/ф (16+)
22.10 Хлеб и деньги.
22.55 Игра в бисер.
00.00 **«Война и мир».** Х/ф (16+)
01.20 Концерт.
02.50 **«Джордано Бруно».** Д/ф (16+)

Телепрограмма предоставлена ЗАО «Сервис ТВ» и телеканалами. В программе возможны изменения по не зависящим от редакции причинам.

ОТР Общественное телевидение России

06.00, 07.00, 08.00, 09.00, 10.00, 11.00, 12.00, 13.00, 14.00, 15.00, 16.00, 17.00, 18.00, 19.00, 20.00, 21.00, 22.00, 23.00, 00.00, 01.00, 02.00, 03.00, 04.00, 05.00 Новости.
06.05, 15.05, 22.05 «Луна в зените» (12+) Т/с
07.05, 14.05, 21.05 «Культурный обмен» (12+)
07.40, 14.40, 21.40 «Без предисловий» (12+)
08.20, 16.20, 00.20 «Большая страна» (12+)
09.05, 17.05 «Нестандартная модель» (12+)
09.45, 17.45, 01.45 «Город N...» (12+)
10.05, 18.05 «Открытая дверь. ЖКХ от А до Я» (12+)
10.35, 18.35 Спецрепортаж «Эко-форум «Еж».
11.05, 23.05 «Большая наука. Великое в малом» (12+)
12.20, 13.05, 19.20, 20.05, 03.20, 04.05 «Прав?Да!» (12+)
01.05 «Теория невероятности. Как преодолеть депрессию» (12+)
02.05 «Порядок слов» (12+)
02.10 **«Печки-лавочки».** Д/ф (16+)

5 Пятый канал

06.00, 10.00, 12.00, 15.30, 18.30, 22.00 Сейчас.
06.10, 17.00 **«Агентство специальных расследований».** Д/с (16+)
07.00 «Утро на «5» (6+)
09.45, 15.00, 18.00 Место происшествия.
10.30 «Убойная сила». Т/с (16+)
11.30, 12.30 «Убойная сила». Т/с (16+)
12.55 «Убойная сила». Т/с (16+)
13.55 «Убойная сила». Т/с (16+)
16.00 Открытая студия.
19.00 «Детективы». Т/с (16+)
19.30 «Детективы». Т/с (16+)
20.00 «Детективы». Т/с (16+)
20.30 «След. Похищение строптивой». Т/с (16+)
21.20 «След. Мистер Икс». Т/с (16+)
22.25 «След. Белая стрела». Т/с (16+)
23.20 «Максим Перепелица». Х/ф (16+)
01.15 «Балтийское небо». Х/ф (16+)
04.35 «Два долгих гудка в тумане». Х/ф (16+)

Перец

06.00, 07.00 М/ф
06.30 Удачное утро.
08.00 Полезное утро.
08.40, 11.30, 18.30, 23.00 «Анекдоты» (16+)
09.00 Обмен бытовой техники.
09.30 «Рысь». Х/ф (16+)
12.00 «С.У.П.» (16+)
12.30, 19.00 «Улетные животные» (16+)
13.00 «Опера». Т/с (16+)
15.10, 19.30, 23.30 «Улетное видео» (16+)
16.00, 20.30 «Дорожные войны» (16+)
16.30 «Вне закона» (16+)
17.00 «Вне закона» (16+)
17.30 «Вне закона» (16+)
18.00 «Их разыскивает полиция. Командир пожарной части» (16+)
22.00 «КВН. На бис» (16+)
00.30 «Голые и смешные» (18+)
01.00 Удачная ночь.
01.30 «Змеелов». Х/ф (16+)

Дом-кино

07.00 «Спокойный день в конце войны». Х/ф (16+)
07.35, 09.20, 18.15, 19.50 Окно в кино.
07.45, 18.20 «Умножающий печаль». Т/с (16+)
08.30 «Фурцева». Т/с (16+)
09.30 «Счастливый билет». Х/ф (16+)
11.20 «Матрос с «Кометы». Х/ф (16+)
12.55 «Год золотой рыбки». Х/ф (16+)
14.45 «Башмачник». Х/ф (16+)
16.35 «Лермонтов». Х/ф (16+)
20.00 «Охотники за бриллиантами». Х/ф (16+)
21.55 «Стерва». Х/ф (16+)
23.40 «Не хочу быть несчастливым». Х/ф (16+)

ПОЗНАВАТЕЛЬНЫЕ

Discovery

06.00, 15.25 Золото льдов (12+)
06.50, 11.20 Правила внедорожного движения (12+)
07.40, 19.05 Как это устроено?
08.10 Как это сделано? (12+)
08.35, 09.05, 16.20, 16.50 Багажные войны.
09.30 Загадки пришельцев (16+)
10.25 Разрушители легенд (12+)
12.15, 23.55 Top Gear.
13.10 Махинаторы (12+)
14.05 Пятая передача.
14.30 Парни с пушками (16+)
17.15 Воздушные дальнобойщики (12+)
18.10 Голые и напуганные (12+)
19.35 Как это сделано?
20.00, 20.30 Охотники за реликвиями (12+)
21.00, 21.30 Охотники за складами.
22.00, 22.30 Что у вас в гараже? (12+)
23.00 Мумии пришельцев (16+)
00.50, 01.15 Федеральная полиция Австралии.
01.40 Молниеносные катастрофы.

National Geographic

06.00, 06.30, 20.00, 20.30, 21.00, 21.30, 22.00, 22.30, 01.00, 01.30 Игры разума (6+)
07.00 В поисках акул (12+)
08.00, 11.00 Медведи острова Страха (12+)
09.00, 14.00 Международный аэропорт Дубай.
10.00, 15.00 Злоключения за границей (16+)
12.00 В поисках да Винчи (6+)
13.00, 13.30 Кладоискатели (12+)
16.00 Поймать сома (12+)
17.00 Голливудский медведь-убийца (12+)
18.00 Апокалипсис (12+)
19.00 Шоссе через ад (12+)
23.00 Карточный фокусник (12+)
00.00 Побег (16+)

Animal planet

06.00, 15.00, 18.15 Обезьянья жизнь.
06.25 Удивительные приключения в океане (12+)
07.15, 15.30 Экстремалы (12+)
08.10, 08.35 Все о собаках (12+)
09.05 Африканские аутсайдеры (12+)
10.00 Полиция Феникса (16+)
10.55 Поля звериных сражений (12+)
11.20, 18.40 Укротитель по вызову (12+)
11.50 Львиный рык.
12.45 Большие и страшные (12+)
13.40, 19.10 Переводчик с собачьего (12+)
14.30 Билл Бэйли и павианы.
16.25 Кошки-призеры (12+)
17.20 Самые милые питомцы Америки (12+)
20.05, 01.25 Великолепная семерка (12+)
21.00 Ветеринар Бондай Бич.
21.55, 22.25 Неотложная ветеринарная помощь.
22.50 Полиция Хьюстона – отдел по защите животных.
23.45 Воюющие с вредителями (12+)
00.35 Дикие и опасные (16+)

Travel channel

08.00 Всемирный путешественник (16+)
09.00 Внезапный отъезд (18+)
10.00 Аэропорт 24/7 (18+)
10.30 Аэропорт 24/7 (18+)
11.00 Лучшие в мире путешествия на мотоцикле.
12.00 Американские горки (16+)
12.30 Экстремальные аквапарки (16+)
13.00 Вкусы Эден (16+)
14.00 Необычная еда (18+)
15.00 Охотники за международной недвижимостью (16+)
17.00 Отель (18+)
18.00 Мир женщины (16+)
19.00 Вкусы Эден (16+)
20.00 Необычная еда (18+)
21.00 Охотники за международной недвижимостью (16+)
21.30 Охотники за международной недвижимостью (16+)
22.00 Ресторан на колесах (16+)
22.30 Ресторан на колесах (16+)
23.00 Необычная еда (18+)
00.00 Аэропорт 24/7 (18+)
01.00 Американские горки (16+)
01.30 Экстремальные аквапарки (16+)

Мир

06.00 «Огонь любви». Т/с (16+)
07.40 М/ф
08.05 «Тик-так» (6+)
08.20 «Обручальное кольцо». Т/с (16+)
10.00, 13.00, 16.00, 19.00, 22.00 Новости содружества.
10.15 «Седьмое небо». Х/ф (16+)
12.05 «Новости содружества. Культура» (12+)
13.25 «Клон». Т/с (16+)
16.25, 23.30 «Слово за слово» (16+)
17.20 «Черный ворон». Т/с (16+)
19.25 «Союзники» (12+)
20.00 «Закон и порядок. Преступный умысел». Т/с (16+)
22.25 «Акценты» (12+)
22.40 **«В мире каменных джунглей».** Д/ф (16+)
00.20 «Принцесса и нищий». Т/с (16+)

Знание

08.00, 16.00, 00.00 Физкульт привет! «Вместе веселей».
08.15, 16.15, 00.15 Мастер-класс (6+)
08.30, 16.30, 00.30 Биология 11 класс (6+)
09.25, 17.25, 01.25 Физика 11 класс (6+)
10.15, 18.15 Наш русский (6+)
10.30, 18.30 «Вначале было слово» (6+)
11.25, 19.25 Говорящие камни (6+)
11.55, 19.55 «Опасная зона» (12+)
12.15, 20.15 Мастерская добрых дел.
12.30, 20.30 Приложение к телеигре. Андрей Панин.
13.30, 21.30 «Экология литературы. Немецкая глава» (6+)
14.00, 22.00 «Старый наездник». Х/ф (16+)

РАЗВЛЕКАТЕЛЬНЫЕ

Ю

06.45, 13.15 «Топ-модель по-американски. Британское нашествие» (16+)
09.25, 23.50 «В теме» (16+)
09.55 «Парни на выбор» (16+)
10.40, 22.00 «Тайны Смолвиля». Т/с (16+)
12.20, 18.30 Яправа (16+)
16.00, 19.30 «Дурнушка». Т/с (16+)
16.45, 20.20 «Зачарованные». Т/с (16+)
00.15 «Беверли Хиллз 90210». Т/с (16+)
01.05 «Косметический ремонт» (16+)

Кинопоказ

01.45, 10.45 «Только спокойствие». Х/ф (16+)
03.25, 12.25 «Мы: верим в Любовь». Х/ф (16+)
05.40 «Телевизор». Х/ф (16+)
07.15, 14.30 «Между». Х/ф (16+)
08.50, 16.05 «Беззаботная». Х/ф (16+)
18.00 «Нью-Йорк, я люблю тебя». Х/ф (16+)
20.00 «Расплата». Х/ф (16+)
22.00 «Глина». Х/ф (16+)
23.40 «Красные огни». Х/ф (16+)

Русский иллюзион

06.20 «Тайны дворцовых переворотов». Х/ф (16+)
08.20 «Я Вам больше не верю». Х/ф (16+)
09.55 «Олигарх». Х/ф (16+)
12.05 «Я остаюсь». Х/ф (16+)
14.05, 19.50 «Лето волков». Х/ф (16+)
15.00 «Прощеное воскресенье». Х/ф (16+)
16.40 «Спартакиада. Локальное потепление». Х/ф (16+)
18.15 «Притяжение». Х/ф (16+)
20.50 «Игра в шиндай». Х/ф (16+)
22.25 «Все в порядке, мама!» Х/ф (16+)

Пятница

06.00, 04.45 Music (16+)
07.20 **«Тимон и Пумба».** М/ф
08.10, 12.10, 00.15 Пятница news (16+)
08.40 Люди пятницы (16+)
09.40, 04.15 Дневник беременной (16+)
10.10 Война невест (16+)
10.40, 14.40 Богиня шопинга (16+)
11.10, 13.40 Есть один секрет (16+)
12.40, 18.10 Голодные игры со звездами (16+)
15.10, 03.10 «Моя прекрасная няня». Т/с (16+)
16.15, 19.10, 20.05, 21.00 Орел и решка (16+)
22.00 Шурочка (16+)
22.25 Прожекторперисхилтон (16+)

TV-1000

06.00 «Братья Соломон». Х/ф (16+)
08.00 «Знакомство с родителями». Х/ф (16+)
10.00, 17.55 «Улыбка Моны Лизы». Х/ф (16+)
12.05 «Короли Догтауна». Х/ф (16+)
14.00 «Императорский клуб». Х/ф (16+)
16.00 «Дверь в полу». Х/ф (16+)
20.00 «Готика». Х/ф (16+)
22.00 «Перед закатом». Х/ф (16+)
23.35 «Знакомство с Факерами». Х/ф (16+)

TV XXI

10.00, 18.00 «Отверженные». Х/ф (16+)
11.00, 19.00 «Тигр и снег». Х/ф (16+) У главного героя фильма две страсти – поэзия и девушка, которая является ему в сновидениях. Однажды они встречаются наяву, но добиться взаимности ему не удается. Но помогает случай.
13.00, 21.00 «Сколько ты стоишь?» Х/ф (16+)
14.40, 22.40 «Тихий американец». Х/ф (16+)
16.25, 00.25 «Озарение». Х/ф (16+)

ДЕТЯМ

Детский

07.00, 14.00, 20.55 «Занзибар»
07.25, 08.05, 14.25, 20.05, 21.20 «Белка и Стрелка. Озорная семейка». Т/с
07.30, 07.35, 07.40, 07.50, 14.30, 14.35, 14.40, 14.50, 21.25, 21.35, 21.40, 21.45 «Смешарики». Т/с
08.00, 13.50, 19.50, 20.00 «Фиксики». Т/с
09.00, 15.00 «Зак и секретные материалы». Т/с
09.25, 15.30 «Испытай себя»
09.55, 16.00, 21.55 «Готовим с мамой»
10.10, 22.05 «Творческие мастерские»
11.00, 11.10, 17.00, 17.10, 22.55, 23.10 «Друзья ангелов 2». Т/с
11.30, 17.30, 23.25 «Детективы из табакерки». Т/с
12.00, 18.00 «Зикбук». Т/с
12.25, 12.40, 18.25, 18.40 «Парк «Галактика». Т/с
12.55, 19.00 «Властелины времени». Т/с
13.25, 19.30 «Лиззи Магуайер». Т/с
20.10 **«Про котенка Женю и правила движения».** М/ф
20.45 **«Прогулка кота Леопольда».** М/ф

Disney

06.00 «Брэнди и мистер Вискерс». Т/с (16+)
07.30 **«Лило и Стич».** М/с
08.55 **«Непоседа Зу».** М/с
09.15 **«Умелец Мэнни».** М/с
09.45 **«Доктор Плюшева».** М/с
11.15 **«Черный плащ».** М/с
11.45 **«Ким пять-с-плюсом».** М/с
12.10 **«Академия Грув».** М/с
12.40 **«Финес и Ферб».** М/с
13.05 **«Кид vs Кэт».** М/с
13.50 «Собака точка ком». Т/с (16+)
14.20 «Крэш и Бернштейн». Т/с (16+)
14.50 «Подопытные». Т/с (16+)
15.20 «Держись, Чарли!» Т/с (16+)
15.50 «Приколы на переменке. Новая школа». Т/с (16+)
16.00 **«Стич!»** М/с
16.25, 16.55 **«Рыбология».** М/с
17.25 **«Супер-кролик Рекит».** М/с
18.00, 18.25 «Все тип-топ, или Жизнь на борту». Т/с (16+)
18.55, 19.20 «Ханна Монтана навсегда». Т/с (16+)
19.50, 20.25 «Дневники летних каникул». Т/с (16+)
21.00 «Мерлин». Т/с (16+)

Карусель

06.10, 10.55, 11.55 Прыгскок команда.
06.25 **«Ныряй с Олли!»** М/с
06.35 **«Волшебные колокольчики».** М/ф
06.50, 19.20 **«Томас и его друзья».** М/с
07.00, 20.00 **«Смурфики».** М/с
07.25, 20.55 «Классная школа». Т/с (16+)
07.50, 15.20, 21.20 Служба спасения домашнего задания.
08.05, 12.55, 20.25 **«Мофи».** М/с
08.10, 18.20 **«Веселые паровозики из Чаггингтона».** М/с
08.20, 18.35 **«Приключения Чака и его друзей».** М/с
08.45 **«Мир в одной капле».** М/с
09.10, 17.00 Бериляка учится читать.
09.30 **«Лунтик и его друзья».** М/с
09.40 Друзья.
09.50 **«Паровозик Тишка».** М/с
10.00 **«Мук».** М/с
10.10, 20.40 Звездная команда.
10.30 **«Фиксики».** М/с
10.40, 17.40 Funny English.
11.05, 18.55 **«Новые приключения пчелки Майи».** М/с
11.20, 19.05 **«Рыцарь Майк».** М/с
11.30 Давайте рисовать!
12.05 Лентяево.
12.30 Маленький шеф.
13.00 **«Привет, я Николя!»** М/с
13.30 Мы идем играть!
13.45 «Ералаш».
14.05 Дорожная азбука.
14.50 «Очевидец». Т/с (16+)
15.35, 23.25 «Доктор Кто». Т/с (16+)
16.20 Один против всех.
17.15 **«Татонка».** М/с
18.00, 21.35 **«Анималия».** М/с
19.35 **«Чарли и Лола».** М/с
19.45 **«Сказки южной Индии».** М/с
20.30 Спокойной ночи, малыши!
22.00 «Папины дочки». Т/с (16+)
22.25 «Лимбо». Т/с (16+)
22.40 **«Куми-Куми».** М/с
22.50 «Форт Боярд» (12+)
23.15 **«Букашки».** М/с

СПОРТ

Россия-спорт

07.00 Большой спорт.
07.20 «Большой тест-драйв со Стиллавиным». (16+)
08.25 «24 кадра». (16+)
09.00 Большой спорт.
09.20 «Ледников». Х/ф (16+)
11.05 «Наука 2.0. Человеческий faqтор». Новая дорога.
11.35 «Наука 2.0. Большой скачок». Подземное строительство.
12.00 Большой спорт.
12.20 «Угрозы современного мира». Свалка планетарного масштаба.
12.55 «Угрозы современного мира». Жизнь в мегаполисе.
13.25 «Наука 2.0. Большой скачок». Наука лжи.
14.35 «Наука 2.0. Эксперименты». Дирижабли.
15.40 Большой спорт.
16.00 «Полигон». Спасение подводной лодки.
16.30 «Полигон». Воздушный бой.
17.05 «Звездочет». Х/ф (16+)
21.45 Большой спорт.
22.05 «Основной элемент». Шестое чувство.
22.35 «Основной элемент». Ядовитая планета.
23.10 «24 кадра». (16+)
23.40 Наука на колесах.
00.10 Top gear. «Путешествие на Северный полюс».
01.15 Моя планета.

Eurosport

10.30 Пляжный футбол.
11.45 Пляжный футбол.
12.45 Футбол.
13.30 Велоспорт.
15.00 Снукер.
16.45 Прыжки на лыжах с трамплина.
17.45 Футбол.
18.30 Велоспорт.
20.00 All sports.
21.00 Снукер.
22.30 Бокс.
00.30 Автогонки.
01.05 Авто и мотоспорт.
01.15 ЧМ в классе туринг.
01.45 Автогонки.

Eurosport 2

05.00, 17.30, 23.30 Снукер.
07.00, 14.30, 18.30 Крикет.
09.00 Пляжный футбол.
10.15, 21.30 Велоспорт.
11.30, 13.45, 02.00, 03.30 Футбол.
13.00 Супербайк.
22.30 Прыжки на лыжах с трамплина.
01.00 Австралийский футбол.

Дорогие читатели! В скобках указан возраст, с которого данная передача рекомендуется к просмотру.

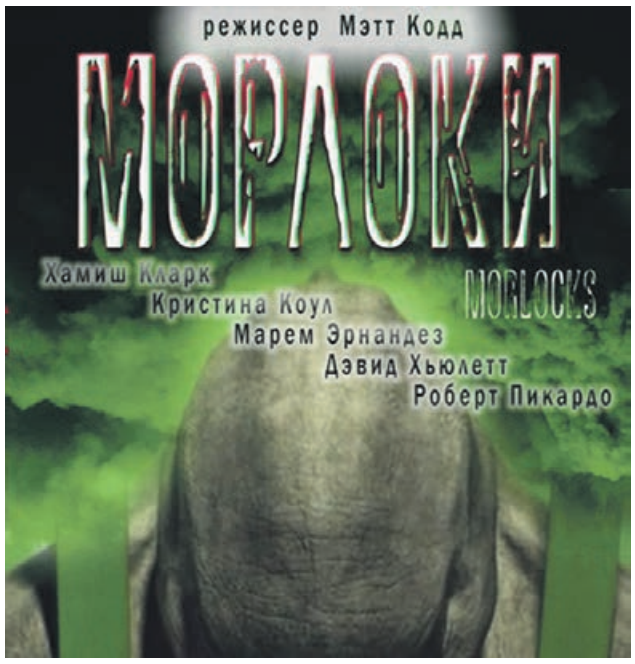

«Морлоки»

(США, 2011 г.)

Триллер/Фантастика. ТВ3, 22.45

Режиссер: М. Кодд.
В ролях: Х. Кларк, К. Коул, М. Эрнандез, Д. Хьюлетт.

Построив машину времени, военные отправляют в отдаленное будущее группу солдат, которые оказываются атакованы и перебиты неведомыми тварями – морлоками. Прибор для открытия временного портала тоже остается в будущем, из-за чего возникает прямая угроза проникновения морлоков в наш мир.

Вин Дизель

«ФОРСАЖ 4»

СТС 21.30

Когда кривая дорожка заставляет скрывающегося от правосудия Дома Торетто (Вин Дизель) вернуться в Лос-Анджелес, вражда с агентом Брайаном О`Коннером вспыхивает с новой силой.

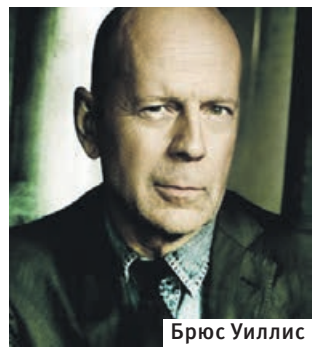
Брюс Уиллис

«РЭД»

Первый Тульский 21.21

Фрэнк Мозес (Брюс Уиллис), экс-агент супергруппы ЦРУ, живет теперь мирной и тихой жизнью. Но прошлое настигает его: как-то утром загадочный киллер пытается лишить его жизни.

Первый

05.00 Новости.
05.05 Доброе утро!
09.00 Новости.
09.15 Контрольная закупка.
09.45 «Жить здорово!» (12+)
10.55 Модный приговор.
12.00 Новости.
12.15 Время обедать!
13.00 «Доброго здоровьица!» (12+)
13.45 «Истина где-то рядом». (16+)
14.00 Другие новости.
14.25 **«Домработница».** Т/с (16+)
15.00 Новости.
15.15 «Самый лучший муж». (16+)
16.10 **«Ясмин».** Т/с (16+)
17.00 «В наше время». (12+)
18.00 Вечерние Новости.
18.50 «Давай поженимся!» (16+)
19.50 «Пусть говорят». (16+)
21.00 Время.
21.30 **«Вангелия».** Т/с (16+)
23.30 «Вечерний Ургант». (16+)
00.00 Новости.
00.10 **«Перевозчик».** Т/с (16+)
01.05 **«Омен».** Х/ф (16+)
03.00 Новости.
03.05 **«Омен».** Х/ф (16+)
03.25 «Форс-Мажоры». (16+)

Россия Тула

06.07, 06.35, 07.07, 07.35, 08.07, 08.35 Местное время. Вести-Тула. Утро.
09.00 «1000 мелочей». (12+)
09.45 «О самом главном». (12+)
10.30 «Кулагин и партнеры». (12+)
11.00, 14.00, 17.00, 20.00 «Вести». (12+)
11.30, 14.30, 17.10, 19.40 «Местное время. Вести – Тула». (12+)
11.50, 14.50, 04.40 Вести. Дежурная часть.
12.00 **«Тайны следствия».** Т/с (12+)
13.00 «Особый случай». (12+)
15.00 **«Тайны института благородных девиц».** Т/с (12+)
16.00, 17.30 **«Склифосовский».** Т/с (12+)
18.30 «Прямой эфир». (12+)
20.50 Спокойной ночи, малыши!
21.00 **«Сваты 5».** Т/с (12+)
00.10 «Вода». (12+)
02.00 «Горячая десятка». (12+)
03.05 **«Вызываем огонь на себя».** Х/ф (12+) О подвиге советских и польских подпольщиков в 1941 году на территории оккупированной Белоруссии. В основе сюжета картины – одноименная повесть Овидия Горчакова и Януша Пшимановского, основанная на документальных фактах.

НТВ

06.00 НТВ утром.
08.35 **«Возвращение Мухтара».** Т/с (16+)
10.00 Сегодня.
10.20 **«Возвращение Мухтара».** Т/с (16+)
10.55 «До суда» (16+)
11.55 «Суд присяжных» (16+)
13.00 Сегодня.
13.25 «Суд присяжных. Окончательный вердикт» (16+)
14.35 «Дело врачей» (16+)
15.30 Чрезвычайное происшествие. Обзор.
16.00 Сегодня.
16.25 «Прокурорская проверка» (16+)
17.40 «Говорим и показываем» (16+)
18.30 Чрезвычайное происшествие. Обзор.
19.00 Сегодня.
19.30 **«Дельта».** Т/с (16+)
21.25 **«Ментовские войны».** Т/с (16+)
23.15 Сегодня. Итоги.
23.35 Юрий Сенкевич. Как уходили кумиры.
00.00 **«Карпов».** Т/с (16+)
01.00 **«Предатель».** Т/с (16+)
02.00 Квартирный вопрос.
03.00 **«Вернуть на доследование».** Т/с (16+)

СТС Тула

06.00 **«Приключения Джеки Чана».** М/с
07.00 **«Парящая команда».** М/с
07.30 **«Клуб Винкс – школа волшебниц».** М/с
08.00 **«6 кадров».** Т/с (16+)
09.00 «Музыка на канале» (16+)
09.30 **«6 кадров».** Т/с (16+)
09.35 **«Тройной форсаж. Токийский дрифт».** Х/ф (16+)
11.30 **«Воронины».** Т/с (16+)
12.00 **«Кухня».** Т/с (16+)
12.30 **«Восьмидесятые».** Т/с (16+)
13.00 **«Даешь молодежь!»** Т/с (16+)
13.30 «Протех» (16+)
14.00 **«Воронины».** Т/с (16+)
15.00 «Шоу «Уральских пельменей» (16+)
16.00 «Шоу «Уральских пельменей» (16+)
17.00 **«Кухня».** Т/с (16+)
17.30 **«Восьмидесятые».** Т/с (16+)
18.00 **«Воронины».** Т/с (16+)
18.30 «Протех» (16+)
19.00 **«Последний из Магикян».** Т/с (16+)
19.30 **«Воронины».** Т/с (16+)
21.00 **«Последний из Магикян».** Т/с (16+)
21.30 **«Форсаж 4».** Х/ф (16+)
23.30 **«Даешь молодежь!»** Т/с (16+)
00.00 «Протех» (16+)
00.30 «Нереальная история» (16+)
01.00 **«Кровавый округ. 1980».** Х/ф (16+)
02.50 **«Непристойное предложение».** Х/ф (16+)

ТНТ Тула

07.00 **«Планета Шина».** М/с
07.30 «Своими глазами» (12+)
07.55 **«Счастливы вместе».** Т/с (16+)
08.25 **«Счастливы вместе».** Т/с (16+)
09.00 «Дом 2. Lite» (16+)
10.30 «Битва экстрасенсов» (16+)
11.30 **«Сердцеедки».** Х/ф (16+)
14.00 «Своими глазами» (12+)
14.30 **«Интерны».** Т/с (16+)
15.00 **«Интерны».** Т/с (16+)
15.30 **«Универ. Новая общага».** Т/с (16+)
16.00 **«Универ. Новая общага».** Т/с (16+)
16.30 **«Универ. Новая общага».** Т/с (16+)
18.00 **«Реальные пацаны».** Т/с (16+)
19.00 **«Интерны».** Т/с (16+)
19.30 Музыка на канале.
20.00 **«Интерны».** Т/с (16+)
20.30 **«Интерны».** Т/с (16+)
21.00 **«Мой парень из зоопарка».** Х/ф (16+)
23.00 «Дом 2. Город любви» (16+)
00.00 «Дом 2. После заката» (16+)
00.30 **«Моими глазами».** Т/с (16+)
00.55 **«Суини Тодд, демон-парикмахер с Флит-стрит».** Х/ф (16+)
03.10 **«Пригород».** Т/с (16+)
03.40 **«Преследование».** Т/с (16+)
04.30 «Школа ремонта» (12+)

Первый Тульский

06.00, 10.15, 12.30, 14.00, 17.05, 01.05 Музыка (16+)
06.50 «Утро в городе» (16+)
09.00 «Только новости» (12+)
09.15, 13.15, 16.15, 19.30, 21.00, 00.00 «02» (16+)
09.30 «Блондинка хочет знать» (12+)
10.00, 12.45, 23.15 «Особое мнение» (12+)
11.00 **«Индустриальные музеи мира».** Д/ф (16+)
11.30 «Из меню (С Еленой Кирьяновой)» (12+)
12.00 **«Служба кулинарной разведки».** Д/ф (16+)
13.00, 16.00, 19.00, 23.30 Только новости.
13.30 «Финиш» (12+)
14.15 **«Женщины познакомятся».** Т/с (16+)
16.30 «Мультмир» (6+)
17.30, 20.00 **«Мыслить как преступник».** Т/с (16+) В Сиэтле за короткое время пропали без вести четыре молодые девушки. Возникает версия, что в городе появился серийный маньяк-убийца. За расследование этого криминального случая берется спецподразделение ФБР, специализирующееся на поведенческом анализе действий преступников.
18.30 «Экономическая среда» (12+)
19.45 Особое мнение.
21.21 **«Рэд».** Х/ф (16+)
00.15 «7-й этаж» (16+)

ТВ Центр Тула

06.00 Настроение.
08.30 **«За витриной универмага».** Х/ф (16+)
10.20 **«Лидия Шукшина. Непредсказуемая роль.».** Д/ф (16+)
11.10 «Петровка, 38» (16+)
11.30 События.
11.50 «Дом вверх дном» (12+)
12.55 **«Метод Лавровой».** Т/с (16+)
13.55 «Понять. Простить» (16+)
14.30 События.
14.50 Город новостей. Тула.
15.10 Особое мнение.
15.30 **«Черный треугольник».** Х/ф (16+)
16.50 «Доктор и...» (16+)
17.30 События.
17.50 «Линия защиты» (16+)
18.25 «Право голоса» (16+)
19.30 Город новостей.
19.50 «Петровка, 38» (16+)
20.05 **«Золото скифов».** Т/с (16+)
22.00 События.
22.20 «Хроники московского быта. Мистика метро» (12+)
23.10 **«Мистер Монк».** Х/ф (16+)
00.05 События.
00.40 «Русский вопрос» (12+)
01.30 **«Ирония любви».** Х/ф (16+)

Рен ТВ Тула

06.00 Тульская служба новостей.
06.25 Погода.
06.30 Званый ужин.
07.30 Следаки.
08.00 Экстренный вызов.
08.30 Новости 24.
09.00 Живая тема.
10.00 Пища богов.
11.00 Смотреть всем!
12.00 Экстренный вызов.
12.30 Новости 24.
13.00 Званый ужин.
14.00 Засуди меня.
15.00 Семейные драмы.
16.00 Не ври мне!
17.00 Не ври мне!
18.00 Верное средство.
19.00 Новости 24.
20.30 Нам и не снилось.
19.00 Тульская служба новостей.
19.25 Погода.
23.50 Экстренный вызов.
00.10 **«Потрошители».** Х/ф (16+)

Домашний

06.00 **«Наш домашний магазин».** Т/с (16+)
06.25 «Музыка на «Домашнем» (16+)
06.30 Удачное утро.
07.00 Своими глазами (16+)
07.30 «Друзья по кухне» (12+)
08.00 Полезное утро.
08.40 **«Скарлетт».** Х/ф (16+)
15.20 «Гардероб навылет» (16+)
16.20 **«Своя правда».** Д/с (16+)
17.00 «Не в деньгах счастье» (16+)
18.00 **«Доктор Хаус».** Т/с (16+)
18.50 «Одна за всех» (16+)
19.00 **«Не родись красивой».** Т/с (16+)
20.45 **«Звездные истории».** Д/с (16+)
21.00 «Рублевка. Как устроена жизнь миллионеров?» (16+)
22.00 «Гардероб навылет» (16+)
23.00 Протех (16+)
23.30 **«Привет, киндер!»** Х/ф (16+)
01.30 **«Врачебная тайна».** Т/с (16+)
02.30 **«Горец».** Т/с (16+)
03.30 «Дела семейные с Еленой Дмитриевой» (16+)
04.30 «По делам несовершеннолетних» (16+)

Звезда

06.00, 13.15 **«Равновесие страха. Война, которая осталась холодной».** Д/с (16+)
07.00, 23.20 **«Сыщики 3».** Т/с (16+)
09.00, 13.00, 16.00, 18.00, 22.00 Новости дня.
09.25 **«Ссора в Лукашах».** Х/ф (16+) Забавная история о плохом технике и хорошем музыканте Тузе, о хорошем технике и лейтенанте Косте, полюбившем с детства Лизу, мечтавшую о городской жизни, которая не любила ни Костю, ни свои Лукаши и по легкомыслию бросила институт, и, наконец, про село Лукаши и вечные ссоры его обитателей.
11.15, 14.15 **«1942».** Т/с (16+)
16.20 **«Двойной обгон».** Х/ф (16+)
18.30 **«МИ-24».** Д/ф (16+)
20.00 **«Большая семья».** Х/ф (16+)
22.30 **«Незримый бой».** Д/с (16+)
01.20 **«В начале славных дел».** Х/ф (16+)
04.00 **«Средь бела дня...».** Х/ф (16+)

ТВ-3

06.00 М/ф
08.35 **«Дежурный ангел».** Т/с (16+)
09.30, 19.30 **«Пятая стража».** Т/с (16+)
10.30, 18.00, 00.30 Х-версии (12+)
11.00 **«Тайные знаки».** Д/ф (16+)
12.00 **«Городские легенды. Сыктывкар».** Д/ф (16+)
13.00 **«Секрет дельфийского оракула».** Д/ф (16+)
14.00 **«Наследие фараона. ».** Д/ф (16+)
15.00, 21.40 Мистические истории (16+)
16.00, 16.30 **«Гадалка».** Д/ф (16+)
17.00 **«Параллельный мир».** Д/ф (16+)
18.30, 19.00 **«Охотники за привидениями».** Д/ф (16+)
20.30 Экстрасенсы-детективы (16+)
22.45 **«Морлоки».** Х/ф (16+)
01.00 Большая игра Покер старз (18+)
02.00 **«Невыносимая жестокость».** Х/ф (16+)

Культура

06.30 Канал «Евроньюс».
10.00, 15.40, 19.30, 23.40 Новости культуры.
10.15 Наблюдатель.
11.15, 01.55 **«Перри Мэйсон».** Т/с (16+)
12.10 Слово Андроникова.
13.20 Красуйся, град Петров!
13.45 **«Достоевский».** Т/с (16+)
14.40 **«Мировые сокровища культуры».** Д/ф (16+)
15.00 Власть факта.
15.50 **«Одни ли мы во Вселенной?»** Д/ф (16+)
16.35 **«Лицо дворянского происхождения. Алексей Ляпунов».** Д/ф (16+)
17.15 Выдающиеся сочинения XX века.
18.15 **«4001 литерный».** Д/ф (16+)
18.40 Academia.
19.45 Главная роль.
20.00 Абсолютный слух.
20.40 **«Насколько велика Вселенная».** Д/ф (16+)
21.35 Вениамин Смехов. «Я пришел к вам со стихами... Александр Межиров».
22.10 Хлеб и бессмертие.
22.55 Больше, чем Любовь.
00.00 **«Война и мир».** Х/ф (16+)
01.35 И. Штраус.
02.50 **«Кацусика Хокусай».** Д/ф (16+)

Телепрограмма предоставлена ЗАО «Сервис ТВ» и телеканалами. В программе возможны изменения по не зависящим от редакции причинам.

ОТР Общественное телевидение России

06.00, 07.00, 08.00, 09.00, 10.00, 11.00, 12.00, 13.00, 14.00, 15.00, 16.00, 17.00, 18.00, 19.00, 20.00, 21.00, 22.00, 23.00, 00.00, 01.00, 02.00, 03.00, 04.00, 05.00 Новости.
06.05, 15.05, 22.05 «Луна в зените» (12+) Т/С
07.05, 14.05, 21.05 «Культурный обмен» (12+)
07.40, 14.40, 21.40 «Без предисловий» (12+)
08.20, 16.20, 00.20 «Большая страна» (12+)
09.05, 17.05 «Теория невероятности. Как преодолеть депрессию» (12+)
09.45, 17.45, 01.45 «Город N...» (12+)
10.05, 02.05 «Порядок слов» (12+)
10.10, 18.05 **«Печки-лавочки».** Д/ф (16+)
11.05, 23.05 «Большая наука. Тайны, тайны. Тайны» (12+)
12.20, 13.05, 19.20, 20.05, 03.20, 04.05 «Прав?Да!» (12+)
01.05 «Теория невероятности. Астрология» (12+)
02.10 «Открытая дверь. ЖКХ от А до Я» (12+)

5 Пятый канал

06.00, 10.00, 12.00, 15.30, 18.30, 22.00 Сейчас.
06.10, 17.00 **«Агентство специальных расследований».** Д/с (16+)
07.00 «Утро на «5» (6+)
09.45, 15.00, 18.00 Место происшествия.
10.30, 12.30, 02.40 **«Как вас теперь называть?»** Х/ф (16+)
13.00 **«Затворник».** Х/ф (16+)
16.00 Открытая студия.
19.00 **«Детективы».** Т/с (16+)
19.30 **«Детективы».** Т/с (16+)
20.00 **«Детективы. Коробочка с сюрпризом».** Т/с (16+)
20.30 **«След. Осколки».** Т/с (16+)
21.20 **«След. Глубокая заморозка».** Т/с (16+)
22.25 **«След. Красота требует жертв».** Т/с (16+)
23.20 **«Сверстницы».** Х/ф (16+)
01.05 **«Я тебя ненавижу».** Х/ф (16+)
04.35 **«Один и без оружия».** Х/ф (16+)

Перец

06.00, 07.00 М/ф
06.30 Удачное утро.
08.00 Полезное утро.
08.40, 11.30, 18.30, 23.00 «Анекдоты» (16+)
09.00 Обмен бытовой техники.
09.30 **«Тайна «Волчьей пасти».** Х/ф (16+)
12.00 «С.У.П.» (16+)
12.30, 19.00 «Улетные животные» (16+)
13.00 **«Опера».** Т/с (16+)
15.00, 19.30, 23.30 «Улетное видео» (16+)
16.00, 20.30 «Дорожные войны» (16+)
16.30 «Вне закона» (16+)
17.00 «Вне закона» (16+)
17.30 «Вне закона» (16+)
18.00 «Их разыскивает полиция» (16+)
22.00 «КВН. На бис» (16+)
00.30 «Голые и смешные» (18+)
01.00 Удачная ночь.
01.30 **«Без видимых причин».** Х/ф (16+)

Дом-кино

07.20 **«Фонтан».** Х/ф (16+)
07.35, 17.55, 19.55 Окно в кино.
07.45 **«Умножающий печаль».** Т/с (16+)
09.10 **«Жили-были».** Х/ф (16+)
09.30 **«Счастливый билет».** Х/ф (16+)
11.25 **«Допинг для ангелов».** Х/ф (16+)
12.55 **«Калина красная».** Х/ф (16+)
14.40 **«Три дня вне закона».** Х/ф (16+)
18.00 **«Синдром дракона».** Т/с (16+)
20.00 **«Охотники за бриллиантами».** Х/ф (16+)
21.55 **«Благочестивая Марта».** Х/ф (16+)
00.25 **«Антикиллер».** Х/ф (16+)

ПОЗНАВАТЕЛЬНЫЕ

Discovery

06.00 Золото льдов (12+)
06.50, 11.20 Правила внедорожного движения (12+)
07.40, 19.05 Как это устроено?
08.10, 19.35 Как это сделано?
08.35, 09.05, 16.20, 16.50 Багажные войны.
09.30 Мумии пришельцев (16+)
10.25 Разрушители легенд (12+)
12.15, 23.55 Top Gear.
13.10 Махинаторы (12+)
14.05 Пятая передача.
14.30 Парни с пушками (16+)
15.25 Золотая лихорадка (16+)
17.15, 17.45 Охотники за складами.
18.10, 18.40 Охотники за реликвиями (12+)
20.00 Сквозь кротовую нору с Морганом Фрименом (12+)
21.00 Элементы (12+)
22.00 Чудеса солнечной системы (12+)
23.00 Почему? Вопросы мироздания (16+)
00.50 За решеткой (16+)
01.40 Молниеносные катастрофы.

National Geographic

06.00 Обезьяночеловек (12+)
07.00 В поисках акул (12+) В последние дни экспедиции команда пробует все, от полуночного лова до плавания с акулами, чтобы пометить неуловимых молотоголовых акул.
08.00, 11.00 Гиена (6+)
09.00, 09.30, 10.00, 10.30, 14.00, 14.30, 15.00, 15.30, 20.00, 20.30, 23.00, 23.30 Игры разума (6+)
12.00, 00.00 Побег (16+)
13.00 Карточный фокусник (12+)
16.00 Поймать сома (12+)
17.00 Киты-горбачи (6+)
18.00 Апокалипсис (12+)
19.00 Шоссе через ад (12+)
21.00, 01.00 Удивительное рядом.
22.00 Игра в числа (12+)

Animal planet

06.00, 15.00, 18.15 Обезьянья жизнь.
06.25 Ветеринар Бондай Бич.
07.15, 15.30 Экстремалы (12+)
08.10 Кошки-призеры (12+)
09.05 Великолепная семерка (12+)
10.00 Полиция Феникса (16+)
10.55 Поля звериных сражений (12+)
11.20, 18.40 Укротитель по вызову (12+)
11.50 Борьба за спасение диких животных (16+)
12.45 Большие и страшные (12+)
13.40, 19.10 Переводчик с собачьего (12+)
14.30 Билл Бэйли и павианы.
16.25, 16.50 Поговорим с животными.
17.20 Введение в котоводство.
20.05, 01.25 Великан, который всех кормит (12+)
21.00, 21.25 В глубинах Амазонки.
21.55 Меконг (12+)
22.50 Полиция Хьюстона – отдел по защите животных (16+)
23.45 Дикий криминал (16+)
00.35 Дикие и опасные (16+)

Travel channel

08.00 Всемирный путешественник (16+)
09.00 Внезапный отъезд (18+)
10.00 Аэропорт 24/7 (18+)
10.30 Аэропорт 24/7 (18+)
11.00 Лучшие в мире путешествия на мотоцикле.
12.00 Американские горки (16+)
12.30 Экстремальные аквапарки (16+)
13.00 Лучший мастер южноафриканского шашлыка (18+)
14.00 Необычная еда (18+)
15.00 Охотники за международной недвижимостью (16+)
17.00 Отель (18+)
18.00 Мир женщины (16+)
19.00 Лучший мастер южноафриканского шашлыка (18+)
20.00 Необычная еда (18+)
21.00 Охотники за международной недвижимостью (16+)
21.30 Охотники за международной недвижимостью (16+)
22.00 Путь в глубину (18+)
23.00 Внезапный отъезд (18+)
00.00 Аэропорт 24/7 (18+)
01.00 Американские горки (16+)
01.30 Экстремальные аквапарки (16+)

Мир

06.00 **«Огонь любви».** Т/с (16+)
07.40 М/ф
08.05 «Тик-так» (6+)
08.20 **«Обручальное кольцо».** Т/с (16+)
10.00, 13.00, 16.00, 19.00, 22.00 Новости содружества.
10.10 Позови меня в даль светлую (12+)
12.00 «Общий интерес» (12+)
13.25 **«Клон».** Т/с (16+)
16.25, 23.30 «Слово за слово» (16+)
17.20 **«Черный ворон».** Т/с (16+)
19.25 «Секретные материалы» (16+)
20.00 **«Закон и порядок. Преступный умысел».** Т/с (16+)
22.25 «Акценты» (12+)
22.40 **«В мире чудес».** Д/ф (16+)
00.20 **«Принцесса и нищий».** Т/с (16+)

Знание

08.00, 16.00, 00.00 Физкульт привет! «Вместе веселей».
08.15, 16.15, 00.15 Мастер-класс (6+)
08.30, 16.30, 00.30 Биология 10 класс (6+)
09.25, 17.25, 01.25 Химия 10 класс (6+)
10.15, 18.15 Наш русский (6+)
10.30, 18.30 «Вначале было слово» (6+)
11.25, 19.25 Говорящие камни (6+)
11.55, 19.55 «Опасная зона» (12+)
12.15, 20.15 Мастерская добрых дел.
12.30, 20.30 Встречи с любимыми артистами.
13.30, 21.30 «Экология литературы. Немецкая глава» (6+)
14.00, 22.00 **«Свинарка и пастух».** Х/ф (16+)
15.25, 23.25 Я и мой характер (6+)

ДЕТЯМ

Детский

06.05, 06.20, 12.25, 12.40, 18.25, 18.40 **«Парк «Галактика».** Т/с
06.30, 12.55, 19.00 **«Властелины времени».** Т/с
07.00, 14.00, 21.00 «Новый Занзибар»
07.20, 08.05, 14.25, 20.05, 20.10, 21.20 **«Белка и Стрелка. Озорная семейка».** Т/с
07.30, 07.35, 07.40, 07.50, 14.30, 14.35, 14.45, 14.50, 21.25, 21.35, 21.40, 21.50 **«Смешарики».** Т/с
08.00, 13.50, 19.50, 20.00 **«Фиксики».** Т/с
09.00, 15.00 **«Зак и секретные материалы».** Т/с
09.25, 15.30 «Испытай себя»
09.55, 15.55, 22.00 «Готовим с мамой»
10.55, 11.10, 17.00, 17.10, 22.55, 23.10 **«Друзья ангелов 2».** Т/с
11.30, 17.30, 23.25 **«Детективы из табакерки».** Т/с
11.55, 17.55 **«Зикбук».** Т/с
13.25, 19.30 **«Лиззи Магуайер».** Т/с
20.20 **«Дядюшка Ау в городе».** М/ф
20.40 **«Робинзон Кузя».** М/ф

Disney

06.00 **«Брэнди и мистер Вискерс».** Т/с (16+)
07.30 **«Лило и Стич».** М/с
08.30 **«Маленькие Эйнштейны».** М/с
08.55 **«Непоседа Зу».** М/с
10.15 **«Валидуб».** М/ф
11.15 **«Черный плащ».** М/с
11.45 **«Ким пять-с-плюсом».** М/с
13.05 **«Кид vs Кэт».** М/с
13.50 **«Собака точка ком».** Т/с (16+)
14.20 **«Крэш и Бернштейн».** Т/с (16+)
14.50 **«Подопытные».** Т/с (16+)
15.20 **«Держись, Чарли!»** Т/с (16+)
15.50 **«Приколы на переменке. Новая школа».** Т/с (16+)
16.00 **«Стич!»** М/с
16.25, 16.55 **«Пятерка за крутость!»** М/с
17.25 **«Супер-кролик Рекит».** М/с
18.00, 18.25 **«Все тип-топ, или Жизнь на борту».** Т/с (16+)
18.55, 19.20 **«Джесси».** Т/с (16+)
19.50, 20.25 **«Дневники летних каникул».** Т/с (16+)
21.00 **«Мерлин».** Т/с (16+)
22.00 **«Фрэнк».** Х/ф (16+)

Карусель

06.10, 10.55, 11.55 Прыгскок команда.
06.25 **«Ныряй с Олли!»** М/с
06.35 **«Зайчишка заблудился».** М/ф
06.50, 19.20 **«Томас и его друзья».** М/с
07.00, 20.00 **«Смурфики».** М/с
07.25, 20.55 **«Классная школа».** Т/с (16+)
07.50, 15.20, 21.20 Служба спасения домашнего задания.
08.05, 12.55, 20.25 **«Мофи».** М/с
08.10, 18.20 **«Веселые паровозики из Чаггингтона».** М/с
08.20, 18.35 **«Приключения Чака и его друзей».** М/с
08.45 **«Мир в одной капле».** М/с
09.10, 17.00 Бериляка учится читать.
09.30 **«Лунтик и его друзья».** М/с
09.40 **«Сказки южной Индии».** М/с
09.50 **«Белка и Стрелка. Озорная семейка».** М/с
10.00 **«Чарли и Лола».** М/с
10.10, 20.40 Звездная команда.
10.30 **«Машины сказки. Пойди туда – не знаю куда, принеси то – не знаю что».** М/ф
10.40, 17.40 Funny English.
11.05, 18.55 **«Новые приключения пчелки Майи».** М/с
11.20, 19.05 **«Рыцарь Майк».** М/с
11.30 Давайте рисовать!
12.05 Лентяево.
12.30 Пойми меня.
13.00 **«Привет, я Николя!»** М/с
13.30 Мы идем играть!
13.45 «Ералаш».
14.05 Дорожная азбука.
14.50 **«Очевидец».** Т/с (16+)
15.35, 22.25 **«Лимбо».** Т/с (16+)
16.05 Експерименты.
16.30 **«Куми-Куми».** М/с
17.15 **«Татонка».** М/с
18.00, 21.35 **«Анималия».** М/с
19.35 **«Маленькие роботы».** М/с
19.45 **«Клуб креативных умельцев».** М/с
20.30 Спокойной ночи, малыши!
22.00 **«Папины дочки».** Т/с (16+)

РАЗВЛЕКАТЕЛЬНЫЕ

Ю

06.15, 01.05 «Косметический ремонт» (16+)
06.45, 13.15 «Топ-модель по-американски. Британское нашествие» (16+)
09.25, 23.50 «В теме» (16+)
09.55 «Парни на выбор» (16+)
10.40, 22.00 **«Тайны Смолвиля».** Т/с (16+)
12.20, 18.30 Яправа (16+)
16.00, 19.30 **«Дурнушка».** Т/с (16+)
16.45, 20.20 **«Зачарованные».** Т/с (16+)
00.15 **«Беверли Хиллз 90210».** Т/с (16+)

Кинопоказ

01.40, 11.00 **«Нью-Йорк, я люблю тебя».** Х/ф (16+)
03.30, 12.50 **«Расплата».** Х/ф (16+)
05.45, 14.30 **«Глина».** Х/ф (16+)
07.25 **«Между».** Х/ф (16+)
09.00, 16.10 **«Красные огни».** Х/ф (16+)
18.00 **«Роскошная жизнь».** Х/ф (16+)
20.00 **«Бессердечный».** Х/ф (16+)
22.00 **«Любовь и предательство».** Х/ф (16+)
23.45 **«Макс Манус: человек войны».** Х/ф (16+)

Русский иллюзион

07.55, 14.00, 19.50 **«Лето волков».** Х/ф (16+)
08.50 **«Я остаюсь».** Х/ф (16+)
10.50 **«Прощеное воскресенье».** Х/ф (16+)
12.30 **«Спартакиада. Локальное потепление».** Х/ф (16+)
15.00 **«Притяжение».** Х/ф (16+)
16.35 **«Игра в шиндай».** Х/ф (16+)
18.15 **«Все в порядке, мама!»** Х/ф (16+)
20.50, 21.45 **«Пирожки с картошкой».** Х/ф (16+)
22.45 **«Егорино горе».** Х/ф (16+)

Пятница

06.00, 04.50 Music (16+)
07.20 **«Тимон и Пумба».** М/ф
08.10, 12.10, 00.15 Пятница news (16+)
08.40 Люди пятницы (16+)
09.40, 04.20 Дневник беременной (16+)
10.10 Война невест (16+)
10.40, 14.40 Богиня шопинга (16+)
11.10, 13.40 Есть один секрет (16+)
12.40, 18.10 Голодные игры со звездами (16+)
15.10, 03.15 **«Моя прекрасная няня».** Т/с (16+)
16.15, 19.10 Орел и решка (16+)
22.00 Шурочка (16+)
22.25 Прожекторперисхилтон (16+)

TV-1000

06.00 **«Множество».** Х/ф (16+)
08.10 **«Знакомство с Факерами».** Х/ф (16+)
10.15 **«Готика».** Х/ф (16+)
12.00 **«Императорский клуб».** Х/ф (16+)
14.00 **«Дверь в полу».** Х/ф (16+)
16.00 **«Призрачный гонщик».** Х/ф (16+)
18.10 **«Призрачный гонщик 2».** Х/ф (16+)
20.00 **«Пипец».** Х/ф (16+)
22.10 **«Разверзлись небеса».** Х/ф (16+)

TV XXI

10.00, 18.00 **«Отверженные».** Х/ф (16+)
11.10, 19.10 **«Мой папа – псих».** Х/ф (16+)
12.50, 20.50 **«Когда тебя нет».** Х/ф (16+)
14.30, 22.30 **«Волки».** Х/ф (16+) Действие фильма происходит в послевоенные годы. На глухую станцию Верихa, безнадежно затерянную в метельных заносах, прибывает эшелон с особыми заключенными.
16.25, 00.25 **«Часы отчаяния».** Х/ф (16+)

СПОРТ

Россия-спорт

07.00 Большой спорт.
07.20 «Наука 2.0. Експерименты». Необычные летательные аппараты.
07.55 «Основной элемент». Шестое чувство.
08.25 «Основной элемент». Ядовитая планета.
09.00 Большой спорт.
09.20 **«Ледников».** Х/ф (16+)
11.05 «Наука 2.0. Опыты дилетанта». Мед.
11.35 Наука 2.0. Поможет ли прививка против гриппа?
12.00 Большой спорт.
12.20 «Большой тест-драйв со Стиллавиным». (16+)
13.25 «Человек мира» С А. Понкратовым.
14.25 «Наука 2.0. Експерименты». Гидросамолеты.
15.30 Большой спорт.
15.50 Смешанные единоборства. Bellator. Трансляция из США. (16+)
17.45 **«Следы апостолов».** Х/ф (16+)
21.30 Большой спорт.
21.55 Волейбол. ЧЕ. Мужчины. 1/4 финала. Прямая трансляция из Польши.
23.45 «Полигон». Мост за час.
00.15 «Полигон». Окно.
00.45 «Рейтинг Баженова. Могло быть хуже». (16+)
01.50 Экспресс-курс Ричарда Хаммонда.

Eurosport

10.30 Авто и мотоспорт.
10.45 Авто и мотоспорт.
11.00 ЧМ в классе туринг.
11.30 Авто и мотоспорт.
12.15 Автогонки.
12.45 Спидвей.
15.00 Пляжный футбол.
16.00 Пляжный футбол.
16.45 Прыжки на лыжах с трамплина.
17.45 Снукер.
20.00 All sports.
21.00 Спидвей.
22.30 All sports.
23.00 All sports.
23.05 Поло.
00.05 Конный спорт.
00.10 Гольф.
01.10 Гольф.
01.40 All sports.
01.45 Гольф.
01.50 Парусный спорт.
01.55 All sports.

Eurosport 2

05.00, 06.00 Австралийский футбол.
08.00, 14.30, 02.00 Крикет.
10.00, 10.30 Автогонки.
11.30, 23.30 All sports.
12.30, 20.00, 04.00 Футбол.
17.30 Спидвей.
18.30, 18.45 Авто и мотоспорт.
19.00 Прыжки на лыжах с трамплина.
22.00, 22.30 Про рестлинг.
00.30 Бокс.

Дорогие читатели! В скобках указан возраст, с которого данная передача рекомендуется к просмотру.

«Громобой»

(Гонконг, 1995 г.)

Боевик
РенТВ, 00.10

Режиссер: Гордон Чан.
В ролях: Джеки Чан, Анита Юань, Майкл Вонг, Торстен Никел, Юэнь Чор, Ой-Ян Ву.

Альфред Танг знает о машинах абсолютно все. Он не только изумительно водит автомобиль, но и способен по одному звуку мотора опознать марку машины, безошибочно определив, какая деталь в механическом организме машины нуждается в замене.
Альфред, некогда талантливый и бесстрашный гонщик, теперь работает механиком-экспертом в фирме своего уважаемого отца. Роковой случай сводит Альфреда с эксцентричным и безжалостным преступником по кличке «Кугар».

«СНЕЖНАЯ ЛЮБОВЬ, ИЛИ СОН В ЗИМНЮЮ НОЧЬ»

Домашний
14.40

Волшебство зимней ночи разбудит их заснеженную страсть. Бой курантов оповестит о пришествии нового времени – времени настоящей Любви...

Лариса Голубкина

«ДАЙТЕ ЖАЛОБНУЮ КНИГУ»

ТВ Центр-Тула
08.35

Однажды, благодаря одной из жалоб в адрес директора (Лариса Голубкина), в кафе «Одуванчик» появляется молодой и принципиальный журналист, который помогает сделать из «Одуванчика» современное молодежное кафе.

Первый

05.00 Новости.
05.05 Доброе утро!
09.00 Новости.
09.15 Контрольная закупка.
09.45 «Жить здорово!» (12+)
10.55 Модный приговор.
12.00 Новости.
12.15 Время обедать!
13.00 «Доброго здоровьица!» (12+)
13.45 «Истина где-то рядом». (16+)
14.00 Другие новости.
14.25 «Домработница». Т/с (16+)
15.00 Новости.
15.15 «Самый лучший муж». (16+)
16.10 «Ясмин». Т/с (16+)
17.00 «В наше время». (12+)
18.00 Вечерние Новости.
18.50 «Давай поженимся!» (16+)
19.50 «Пусть говорят». (16+)
21.00 Время.
21.30 «Вангелия». Т/с (16+)
23.30 «Вечерний Ургант». (16+)
00.00 Новости.
00.10 «Перевозчик». Т/с (16+)
01.05 «Под куполом». Т/с (16+)
01.55 «Морской пехотинец». Х/ф (16+)
03.00 Новости.
03.05 «Морской пехотинец». Х/ф (16+)
03.45 «Форс-Мажоры». (16+)

Россия Тула

06.07, 06.35, 07.07, 07.35, 08.07, 08.35 Местное время. Вести-Тула. Утро.
09.00 «1000 мелочей». (12+)
09.45 «О самом главном». (12+)
10.30 «Кулагин и партнеры». (12+)
11.00, 14.00, 17.00, 20.00 «Вести». (12+)
11.30, 14.30, 17.10, 19.40 «Местное время. Вести – Тула». (12+)
11.50, 14.50, 04.45 Вести. Дежурная часть.
12.00 «Тайны следствия». Т/с (12+)
13.00 «Особый случай». (12+)
15.00 «Тайны института благородных девиц». Т/с (12+)
16.00, 17.30 «Склифосовский». Т/с (12+)
18.30 «Прямой эфир». (12+)
20.50 Спокойной ночи, малыши!
21.00 «Сваты 5». Т/с (12+)
23.05 «Поединок». (12+)
00.40 «Взорвать СССР. Ядерный Апокалипсис». (12+)
01.45 «Честный детектив». (16+)
02.20 «Вызываем огонь на себя». Х/ф (12+)
04.00 «Комната смеха». (12+)

НТВ

06.00 НТВ утром.
08.30 «Спасатели» (16+)
09.00 «Медицинские тайны» (16+)
09.35 «Возвращение Мухтара». Т/с (16+)
10.00 Сегодня.
10.20 «Возвращение Мухтара». Т/с (16+)
10.55 «До суда» (16+)
11.55 «Суд присяжных» (16+)
13.00 Сегодня.
13.25 «Суд присяжных. Окончательный вердикт» (16+)
14.35 «Дело врачей» (16+)
15.30 Чрезвычайное происшествие. Обзор.
16.00 Сегодня.
16.25 «Прокурорская проверка» (16+)
17.40 «Говорим и показываем» (16+)
18.30 Чрезвычайное происшествие. Обзор.
19.00 Сегодня.
19.30 «Дельта». Т/с (16+)
21.25 «Ментовские войны». Т/с (16+)
23.15 Сегодня. Итоги.
23.35 «Карпов». Т/с (16+)
00.35 «Предатель». Т/с (16+)
01.35 Дачный ответ.
02.35 Дикий мир.
03.05 «Вернуть на доследование». Т/с (16+)

СТС Тула

06.00 «Приключения Джеки Чана». М/с
07.00 «Парящая команда». М/с
07.30 «Клуб Винкс – школа волшебниц». М/с
08.00 «6 кадров». Т/с (16+)
09.00 «Протех» (16+)
09.30 «Форсаж 4». Х/ф (16+)
11.30 «Воронины». Т/с (16+)
12.00 «Кухня». Т/с (16+)
12.30 «Восьмидесятые». Т/с (16+)
13.00 «Музыка на канале» (16+)
13.30 «Воронины». Т/с (16+)
14.00 «Воронины». Т/с (16+)
15.00 «Шоу «Уральских пельменей» (16+)
16.00 «Шоу «Уральских пельменей» (16+)
17.00 «Кухня». Т/с (16+)
17.30 «Восьмидесятые». Т/с (16+)
18.00 «Воронины». Т/с (16+)
18.30 Мама, я тебя люблю...
18.32 «Музыка на канале» (16+)
19.00 «Последний из Магикян». Т/с (16+)
19.30 «Воронины». Т/с (16+)
21.00 «Последний из Магикян». Т/с (16+)
21.30 «Форсаж 5». Х/ф (16+)
23.50 «6 кадров». Т/с (16+)
00.00 «Музыка на канале» (16+)
00.30 «Нереальная история» (16+)
01.00 «Путь орла». Х/ф (16+)
02.35 «Золотой лед 3». Х/ф (16+)

ТНТ Тула

07.00 «Планета Шина». М/с
07.30 Музыка на канале.
07.55 «Счастливы вместе». Т/с (16+)
08.25 «Счастливы вместе». Т/с (16+)
09.00 «Дом 2. Lite» (16+)
10.30 «Битва экстрасенсов» (16+)
11.30 «Мой парень из зоопарка». Х/ф (16+)
13.30 «Универ». Т/с (16+)
14.00 «Своими глазами» (12+)
14.30 «Интерны». Т/с (16+)
15.00 «Интерны». Т/с (16+)
15.30 «СашаТаня». Т/с (16+)
16.00 «СашаТаня». Т/с (16+)
16.30 «СашаТаня». Т/с (16+)
17.00 «СашаТаня». Т/с (16+)
17.30 «СашаТаня». Т/с (16+)
18.00 «Реальные пацаны». Т/с (16+)
18.30 «Реальные пацаны». Т/с (16+)
19.00 «Интерны». Т/с (16+)
19.30 «Своими глазами» (12+)
20.00 «Интерны. Полное обследование» (16+)
21.00 «Кровью и потом. Анаболики». Х/ф (16+)
23.35 «Дом 2. Город любви» (16+)
00.30 «Дом 2. После заката» (16+)
01.00 «Моими глазами». Т/с (16+)
01.30 «Двойные неприятности». Х/ф (16+)
03.15 «Пригород». Т/с (16+)
03.40 «Преследование». Т/с (16+)
04.30 «Школа ремонта» (12+)

Первый Тульский

06.00, 10.15, 12.30, 14.00, 17.00, 00.45 Музыка (16+)
06.50 «Утро в городе» (16+)
09.00 «Только новости» (12+)
09.15, 13.15, 16.15, 19.30, 21.00, 00.00 «02» (16+)
09.30 «Экономическая среда» (12+)
10.00, 12.45, 23.15 «Особое мнение» (12+)
11.00 «Служба кулинарной разведки». Д/ф (16+)
11.30 «Финиш» (12+)
12.00 «Сталь и стиль» (12+)
13.00, 16.00, 19.00, 23.30 Только новости.
13.30 «Из меню (С Еленой Кирьяновой)» (12+)
14.15 «Женщины познакомятся». Т/с (16+)
16.30 «Мультмир» (6+)
17.30, 20.00 «Мыслить как преступник». Т/с (16+)
18.30 «Про кино» (12+)
19.45 Особое мнение.
21.21 «Охотники за разумом». Х/ф (16+) На удаленном острове семь будущих агентов ФБР проходят решающий тест, чтобы попасть в элитный отдел «охотников за разумом» — людей, по мельчайшим уликам и любым сведениям составляющих психологические профили опаснейших преступников.
00.15 «Блондинка хочет знать» (12+)

ТВ Центр Тула

06.00 Настроение.
08.35 «Дайте жалобную книгу». Х/ф (16+)
10.20 «Евгений Моргунов. Под маской Бывалого». Д/ф (16+)
11.10 «Петровка, 38» (16+)
11.30 События.
11.50 «Дом вверх дном» (12+)
12.55 «Метод Лавровой». Т/с (16+)
13.55 «Понять. Простить» (16+)
14.30 События.
14.50 Город новостей. Тула.
15.10 Особое мнение.
15.30 «Черный треугольник». Х/ф (16+)
16.55 «Доктор и...» (16+)
17.30 События.
17.50 «Осторожно, мошенники!» (16+)
18.25 «Право голоса» (16+)
19.30 Город новостей.
19.50 «Петровка, 38» (16+)
20.05 «Золото скифов». Т/с (16+)
22.00 События.
22.20 «Первая леди нацисткой Германии». Х/ф (16+)
23.10 «Мистер Монк». Х/ф (16+)
00.05 События.
00.40 «Ты есть...». Х/ф (16+)
02.40 «Волшебник». Х/ф (16+)
04.20 «Городское собрание» (12+)

Рен ТВ Тула

06.00 Тульская служба новостей.
06.25 Погода.
06.30 Званый ужин.
07.30 Следаки.
08.00 Экстренный вызов.
08.30 Новости 24.
09.00 Нам и не снилось.
12.00 Экстренный вызов.
12.30 Новости 24.
13.00 Званый ужин.
14.00 Засуди меня.
15.00 Семейные драмы.
16.00 Не ври мне!
17.00 Не ври мне!
18.00 Верное средство.
19.00 Тульская служба новостей.
19.25 Погода.
20.30 Эликсир молодости.
21.30 Секреты древних красавиц.
22.30 Какие люди!
23.30 Новости 24.
23.50 Экстренный вызов.
00.10 «Громобой». Х/ф (16+)

Домашний

06.00 «Наш домашний магазин». Т/с (16+)
06.25 «Музыка на «Домашнем» (16+)
06.30 Удачное утро.
07.00 «Города мира» (16+)
07.30 «Друзья по кухне» (12+)
08.00 Полезное утро.
08.40 «Дела семейные с Еленой Дмитриевой» (16+)
09.40 «По делам несовершеннолетних» (16+)
10.40 «Привет, киндер!» Х/ф (16+)
12.40 «Гардероб навылет» (16+)
13.40 «Звездная территория. Красота – страшная сила!» (12+)
14.40 «Снежная любовь, или Сон в зимнюю ночь». Х/ф (16+)
17.00 «Не в деньгах счастье» (16+)
18.00 «Доктор Хаус». Т/с (16+)
18.50 «Одна за всех» (16+)
19.00 «Не родись красивой». Т/с (16+)
20.45 «Звездные истории». Д/с (16+)
21.00 «Рублевка. Как устроена жизнь миллионеров?» (16+)
22.00 «Гардероб навылет 2013» (16+)
23.00 Протех (16+)
23.30 «Вики Кристина Барселона». Х/ф (16+)
01.20 «Врачебная тайна». Т/с (16+)
02.20 «Горец». Т/с (16+)
03.20 «Дела семейные с Еленой Дмитриевой» (16+)

Звезда

06.00, 13.15 «Равновесие страха. Война, которая осталась холодной». Д/с (16+)
07.00, 23.20 «Сыщики 3». Т/с (16+)
09.00, 13.00, 16.00, 18.00, 22.00 Новости дня.
09.20 «Человек без паспорта». Х/ф (16+)
11.15, 14.15 «1942». Т/с (16+)
16.15 Доброе утро.
18.30 «МИ-24». Д/ф (16+)
20.05 «Дело было в Пенькове». Х/ф (16+) Первый парень на деревне Матвей Морозов был настоящей «головной болью» для председателя колхоза. Правда, работал за десятерых, но горазд был на всякие выдумки. Да к тому же был женихом председательской дочки Ларисы...
22.30 «Незримый бой». Д/с (16+)
02.10 «Главный конструктор». Х/ф (16+)
04.45 «Путешествие к Сатурну». Д/ф (16+)

ТВ-3

06.00 М/ф
08.35 «Дежурный ангел». Т/с (16+)
09.30, 19.30 «Пятая стража». Т/с (16+)
10.30, 18.00, 00.30 Х-версии (12+)
11.00 «Тайные знаки». Д/ф (16+)
12.00 «Городские легенды». Д/ф (16+)
13.00 «Загадка Александрийской библиотеки». Д/ф (16+)
14.00 «Наследие фараона. Сын Солнца». Д/ф (16+)
15.00, 21.40 Мистические истории (16+)
16.00, 16.30 «Гадалка». Д/ф (16+)
17.00 «Параллельный мир». Д/ф (16+)
18.30, 19.00 «Охотники за привидениями». Д/ф (16+)
20.30 Экстрасенсы-детективы (16+)
22.45 «Динозавры атакуют». Х/ф (16+)
01.00 Европейский покерный тур (18+)
02.00 «Морлоки». Х/ф (16+)
03.45 «Василиск: царь змей». Х/ф (16+)

Культура

06.30 Канал «Евроньюс».
10.00, 15.40, 19.30, 23.40 Новости культуры.
10.15 Наблюдатель.
11.15, 01.55 «Перри Мэйсон». Т/с (16+)
12.10 Слово Андроникова.
13.20 Россия, Любовь моя!
13.45 «Достоевский». Т/с (16+)
14.40 «Мировые сокровища культуры». Д/ф (16+)
15.00 Абсолютный слух.
15.50 «Насколько велика Вселенная». Д/ф (16+)
16.45 «Хирург Валерий Шумаков – звезда в созвездии Скорпиона». Д/ф (16+)
17.15 Выдающиеся сочинения XX века.
18.40 Academia.
19.45 Главная роль.
20.00 «Он рассказывал сны». Д/ф (16+)
20.40 «Насколько мала Вселенная». Д/ф (16+)
21.35 Кто мы?
22.10 Хлеб и гены.
22.50 Культурная революция.
00.00 «Женщина в окне». Х/ф (16+)
01.35 П. Чайковский.
02.50 «Франц Фердинанд». Д/ф (16+)

Телепрограмма предоставлена ЗАО «Сервис ТВ» и телеканалами. В программе возможны изменения по не зависящим от редакции причинам.

ОТР Общественное телевидение России

06.00, 07.00, 08.00, 09.00, 10.00, 11.00, 12.00, 13.00, 14.00, 15.00, 16.00, 17.00, 18.00, 19.00, 20.00, 21.00, 22.00, 23.00, 00.00, 01.00, 02.00, 03.00, 04.00, 05.00 Новости.
06.05, 15.05, 22.05 «Луна в зените» (12+) Т/с
07.05, 14.05, 21.05 «Культурный обмен» (12+)
07.40, 14.40, 21.40 «Без предисловий» (12+)
08.20, 16.20, 00.20 «Большая страна» (12+)
09.05, 17.05 «Теория невероятности. Астрология» (12+)
09.45, 17.45, 01.45 «Город N...» (12+)
10.05, 18.05 «Открытая дверь. ЖКХ от А до Я» (12+)
10.35, 18.35 Спецрепортаж «В шаге от вечного двигателя» (12+)
11.05, 23.05 «Большая наука. Есть только миг» (12+)
12.20, 13.05, 19.20, 20.05, 03.20, 04.05 «Прав? Да!» (12+)
01.05 **«Первая леди в стране Чингисхана».** Д/ф (16+)
02.05 «Порядок слов» (12+)
02.10 «Теория невероятности. Власть толпы» (12+)

5 Пятый канал

06.00, 10.00, 12.00, 15.30, 18.30, 22.00 Сейчас.
06.10 **«Агентство специальных расследований».** Д/с (16+)
07.00 «Утро на «5» (6+)
09.45, 15.00, 18.00 Место происшествия.
10.30, 12.30 **«Балтийское небо».** Х/ф (16+)
16.00 Открытая студия.
17.00 «Защита Метлиной» (16+)
19.00 **«Детективы. Кармен из подворотни».** Т/с (16+)
19.30 **«Детективы. Бальзаковский возраст».** Т/с (16+)
20.00 **«Детективы. Танк в цветочек».** Т/с (16+)
20.30 **«След. Горькая правда».** Т/с (16+)
21.20 **«След. Привидение».** Т/с (16+)
22.25 **«След. Химики».** Т/с (16+)
23.20 **«Интердевочка».** Х/ф (16+)
02.25 **«Сверстницы».** Х/ф (16+)
04.05 **«Я тебя ненавижу».** Х/ф (16+)

Перец

06.00, 07.00 М/ф
06.30 Удачное утро.
08.00 Полезное утро.
08.40, 11.40, 18.30, 23.00 «Анекдоты» (16+)
09.00 Обмен бытовой техники.
09.30 **«Оперативная разработка».** Х/ф (16+)
12.00 «С.У.П.» (16+)
12.30, 19.00 «Улетные животные» (16+)
13.00 **«Опера».** Т/с (16+)
15.00, 19.30, 23.30 «Улетное видео» (16+)
16.00, 20.30 «Дорожные войны» (16+)
16.30 «Вне закона» (16+)
17.00 «Вне закона» (16+)
17.30 «Вне закона» (16+)
18.00 «Их разыскивает полиция» (16+)
22.00 «КВН. На бис» (16+)
00.30 «Голые и смешные» (18+)
01.00 Удачная ночь.
01.30 **«Мерседес уходит от погони».** Х/ф (16+)

Дом-кино

07.25, 09.20, 17.50, 19.55 Окно в кино.
07.30, 18.00 **«Синдром дракона».** Т/с (16+)
09.30 **«Счастливый билет».** Х/ф (16+)
11.20 **«Поездки на старом автомобиле».** Х/ф (16+)
12.45 **«Бег».** Х/ф (16+)
16.05 **«Разрешите тебя поцеловать... снова».** Х/ф (16+)
20.00 **«Охотники за бриллиантами».** Х/ф (16+)
21.55 **«Яды, или Всемирная история отравлений».** Х/ф (16+)
23.40 **«Женщина в белом».** Х/ф (16+)

ПОЗНАВАТЕЛЬНЫЕ

Discovery

06.00, 15.25 Золотая лихорадка (16+)
06.50, 11.20 Правила внедорожного движения (12+)
07.40, 19.05 Как это устроено?
08.10, 19.35 Как это сделано?
08.35, 09.05, 16.20, 16.50 Багажные войны.
09.30 Чудеса вселенной (12+)
10.25 Разрушители легенд (12+)
12.15, 23.55 Top Gear.
13.10 Махинаторы (12+)
14.05, 22.00 Пятая передача.
14.30 Парни с пушками (16+)
17.15 Чудеса солнечной системы (12+)
18.10, 23.00 Сквозь кротовую нору с Морганом Фрименом (12+)
20.00 Быстрые и громкие (12+)
21.00 Мастерская «Фантом уоркс».
00.50 За решеткой (16+)
01.40 Молниеносные катастрофы.

National Geographic

06.00, 22.00 Последние тайны третьего рейха (12+)
07.00, 16.00 Поймать сома (12+)
08.00 Крокодилы Катумы (12+)
09.00, 13.00, 23.00 Удивительное рядом.
10.00, 14.00 Игра в числа (12+)
11.00 В поисках да Винчи (6+) Эксклюзивный рассказ о продолжавшихся 30 лет поисках легендарного пропавшего шедевра Леонардо да Винчи.
12.00, 00.00 Побег (16+)
15.00, 20.00 Обезьяночеловек (12+)
17.00 Королева гиен (12+)
18.00 Апокалипсис (12+)
19.00 Шоссе через ад (12+)
21.00, 01.00 Спасательный отряд (18+)

Animal planet

06.00, 15.00, 18.15 Обезьянья жизнь.
06.25 Рождение панды (12+)
07.15, 15.30 Экстремалы (12+)
08.10 Введение в котоводство.
09.05 Великан, который всех кормит (12+)
10.00, 22.50 Полиция Хьюстона – отдел по защите животных (16+)
10.55 Поля звериных сражений (12+)
11.20, 18.40 Укротитель по вызову (12+)
11.50 Ветеринар в дикой природе (12+)
12.45, 21.55 Большие и страшные (12+)
13.40, 19.10 Переводчик с собачьего (12+)
14.30 Билл Бэйли и павианы.
16.25, 16.50 Необыкновенные собаки.
17.20 Путешествие длиной в жизнь (12+)
20.05, 01.25 Слоны (12+)
21.00, 21.25 60 самых опасных существ (12+)
23.45 Я живой (16+)
00.35 Дикие и опасные (16+)

Travel channel

08.00 Всемирный путешественник (16+)
09.00 Внезапный отъезд (18+)
10.00 Пограничный контроль (16+)
11.00 Лучшие в мире путешествия на мотоцикле.
12.00 Американские горки (16+)
12.30 Экстремальные аквапарки (16+)
13.00 Лучший мастер южноафриканского шашлыка (18+)
14.00 Необычная еда (18+)
15.00 Охотники за международной недвижимостью (16+)
17.00 Отель (18+)
18.00 Следующая остановка – свадьба (16+)
18.30 Следующая остановка – свадьба (16+)
19.00 Лучший мастер южноафриканского шашлыка (18+)
20.00 Необычная еда (18+)
21.00 Охотники за международной недвижимостью (16+)
22.00 Аэропорт 24/7 (18+)
23.00 Монументальные секреты (18+)
00.00 Аэропорт 24/7 (18+)
00.30 Аэропорт 24/7 (18+)

Мир

06.00 **«Огонь любви».** Т/с (16+)
07.40 М/ф
08.05 «Тик-так» (6+)
08.20 **«Обручальное кольцо».** Т/с (16+)
10.00, 13.00, 16.00, 19.00, 22.00 Новости содружества.
10.15 **«Чужие».** Х/ф (16+)
12.15 «Диаспоры» (16+)
12.45 «Кыргызстан в лицах» (12+)
13.25 **«Клон».** Т/с (16+)
16.25, 23.30 «Слово за слово» (16+)
17.20 **«Черный ворон».** Т/с (16+)
19.25 «Преступление и наказание» (16+)
20.00 **«Закон и порядок. Преступный умысел».** Т/с (16+)
22.25 «Акценты» (12+)
22.40 **«В мире каменных джунглей».** Д/ф (16+)
00.20 **«Принцесса и нищий».** Т/с (16+)

Знание

08.00, 16.00, 00.00 Физкульт привет! «Вместе веселей».
08.15, 16.15, 00.15 Мастер-класс (6+)
08.30, 16.30, 00.30 История 11 класс (6+)
09.25, 17.25, 01.25 Химия 11 класс (6+)
10.15, 18.15 Наш русский (6+)
10.30, 18.30 «Вначале было слово» (6+)
11.25, 19.25 Говорящие камни (6+)
11.55, 19.55 «Опасная зона» (12+)
12.15, 20.15 Мастерская добрых дел.
12.30, 20.30 Встречи с любимыми артистами (6+)
13.30, 21.30 «Экология литературы. Немецкая глава» (6+)
14.00, 22.00 **«Праздник Святого Иоргена».** Х/ф (16+)

РАЗВЛЕКАТЕЛЬНЫЕ

Ю

06.15, 01.05 «Косметический ремонт» (16+)
06.45, 13.15 «Топ-модель по-американски. Британское нашествие» (16+)
09.25, 23.50 «В теме» (16+)
09.55 «Парни на выбор» (16+)
10.40, 22.00 **«Тайны Смолвиля».** Т/с (16+)
12.20, 18.30 Яправа (16+)
16.00, 19.30 **«Дурнушка».** Т/с (16+)
16.45, 20.20 **«Зачарованные».** Т/с (16+)
00.15 **«Беверли Хиллз 90210».** Т/с (16+)

Кинопоказ

01.50, 10.35 **«Роскошная жизнь».** Х/ф (16+)
03.35, 12.20 **«Бессердечный».** Х/ф (16+)
06.30 **«Красные огни».** Х/ф (16+)
08.30, 16.05 **«Макс Манус: человек войны».** Х/ф (16+)
14.20 **«Любовь и предательство».** Х/ф (16+)
18.00 **«Ливан».** Х/ф (16+)
20.00 **«88 минут».** Х/ф (16+)
22.00 **«Космополис».** Х/ф (16+)
23.55 **«Гибрид».** Х/ф (16+)

Русский иллюзион

06.35 **«Прощеное воскресенье».** Х/ф (16+)
08.05, 13.55, 19.50 **«Лето волков».** Х/ф (16+)
09.05 **«Спартакиада. Локальное потепление».** Х/ф (16+)
10.40 **«Притяжение».** Х/ф (16+)
12.20 **«Игра в шиндай».** Х/ф (16+)
14.55 **«Все в порядке, мама!»** Х/ф (16+)
16.30, 17.25 **«Пирожки с картошкой».** Х/ф (16+)
18.20 **«Егорино горе».** Х/ф (16+)
20.50 **«Золотое сечение».** Х/ф (16+)
22.25 **«Реальный папа».** Х/ф (16+)

Пятница

06.00, 04.40 Music (16+)
07.20 **«Тимон и Пумба».** М/ф
08.10, 12.10, 00.15 Пятница news (16+)
08.40 Люди пятницы (16+)
09.40, 04.10 Дневник беременной (16+)
10.10 Война невест (16+)
10.40, 14.40 Богиня шопинга (16+)
11.10, 13.40 Есть один секрет (16+)
12.40, 18.10 Голодные игры со звездами (16+)
15.10, 03.05 **«Моя прекрасная няня».** Т/с (16+)
16.15, 19.10 Орел и решка (16+)
22.00 Шурочка (16+)
22.25 Прожекторперисхилтон (16+)

TV-1000

06.00 **«Сонная Лощина».** Х/ф (16+)
07.50 **«Призрачный гонщик».** Х/ф (16+)
10.00 **«Призрачный гонщик 2».** Х/ф (16+)
11.40 **«Близость».** Х/ф (16+)
13.25 **«Питер Пэн».** Х/ф (16+)
15.25 **«Я так давно тебя люблю».** Х/ф (16+)
17.35 **«Пипец».** Х/ф (16+)
19.50 **«Беовульф».** Х/ф (16+)
21.50 **«По версии Барни».** Х/ф (16+)
00.10 **«Спящая красавица».** Х/ф (16+)

TV XXI

10.00, 18.00 **«Отверженные».** Х/ф (16+)
11.05, 19.05 **«Сукины дети».** Х/ф (16+) История бунта театральных актеров против произвола чиновников. Забыв о былых обидах и распрях, они объединяются в борьбе за свои права, человеческое достоинство и творческую свободу.
12.45, 20.45 **«Король Нью-Йорка».** Х/ф (16+)
14.35, 22.35 **«Манипуляция».** Х/ф (16+)
16.10, 00.10 **«Ультимо – последний из тех 3».** Х/ф (16+)

ДЕТЯМ

Детский

06.00, 06.15, 12.30, 12.40, 18.25, 18.40 **«Парк «Галактика».** Т/с
06.35, 13.00, 18.55 **«Властелины времени».** Т/с
07.00, 14.00, 20.55 «Занзибар»
07.25, 08.10, 14.20, 20.00, 20.10, 21.20 **«Белка и Стрелка. Озорная семейка».** Т/с
07.30, 07.40, 07.45, 07.55, 14.30, 14.35, 14.40, 14.50, 21.25, 21.30, 21.40, 21.45 **«Смешарики».** Т/с
08.05, 13.50, 19.45, 19.55 **«Фиксики».** Т/с
09.00, 15.00 **«Зак и секретные материалы».** Т/с
09.25, 15.25 «Испытай себя»
09.55, 15.55, 21.55 «Готовим с мамой»
11.00, 11.10, 17.00, 17.10, 22.55, 23.10 **«Друзья ангелов 2».** Т/с
11.25, 17.30, 23.25 **«Детективы из табакерки».** Т/с
11.55, 17.55 **«Зикбук».** Т/с
13.30, 19.25 **«Лиззи Магуайер».** Т/с
16.15 **«Золотая антилопа».** М/ф
16.45 **«Полкан и Шавка».** М/ф
20.15 **«Ошибки дядюшки Ау».** М/ф

Disney

06.00 **«Брэнди и мистер Вискерс».** Т/с (16+)
07.30 **«Лило и Стич».** М/с
08.55 **«Непоседа Зу».** М/с
09.45 **«Доктор Плюшева».** М/с
11.15 **«Черный плащ».** М/с
11.45 **«Ким пять-с-плюсом».** М/с
13.05 **«Кид vs Кэт».** М/с
13.25 **«Сорвиголова Кик Бутовски».** М/с
13.50 **«Собака точка ком».** Т/с (16+)
14.20 **«Крэш и Бернштейн».** Т/с (16+)
14.50 **«Подопытные».** Т/с (16+)
15.20 **«Держись, Чарли!»** Т/с (16+)
15.50 **«Приколы на переменке. Новая школа».** Т/с (16+)
16.25, 16.55 **«Гравити Фолз».** М/с
18.00, 18.25 **«Все тип-топ, или Жизнь на борту».** Т/с (16+)
18.55, 19.20 **«Волшебники из Вэйверли Плэйс».** Т/с (16+)
19.50, 20.25 **«Дневники летних каникул».** Т/с (16+)
21.00 **«Мерлин».** Т/с (16+)
22.00 **«Лэсси».** Х/ф (16+)
23.55, 00.55, 01.55 **«Удивительные странствия Геракла».** Т/с (16+)

Карусель

06.10, 10.55, 11.55 Прыгскок команда.
06.25 **«Ныряй с Олли!»** М/с
06.35 **«История о девочке, наступившей на хлеб».** М/ф
06.50, 19.20 **«Томас и его друзья».** М/с
07.00, 20.00 **«Смурфики».** М/с
07.25, 20.55 **«Классная школа».** Т/с (16+)
07.50, 15.20, 21.20 Служба спасения домашнего задания.
08.05, 12.55, 20.25 **«Мофи».** М/с
08.10, 18.20 **«Веселые паровозики из Чаггингтона».** М/с
08.20, 18.35 **«Приключения Чака и его друзей».** М/с
08.45 **«Мир в одной капле».** М/с
09.10, 17.00 Бериляка учится читать.
09.30 **«Лунтик и его друзья».** М/с
09.40 **«Клуб креативных умельцев».** М/с
09.50 **«Смешарики».** М/с
10.00 **«Маленькие роботы».** М/с
10.10, 20.40 Звездная команда.
10.30 **«Фиксики».** М/с
10.40, 17.40 Funny English.
11.05, 18.55 **«Новые приключения пчелки Майи».** М/с
11.20, 19.05 **«Рыцарь Майк».** М/с
11.30 Давайте рисовать!
12.05 Лентяево.
12.25 Все, что вы хотели знать, но боялись спросить.
13.00 **«Привет, я Николя!»** М/с
13.30 Мы идем играть!
13.45 «Ералаш».
14.05 Дорожная азбука.
14.50 **«Очевидец».** Т/с (16+)
15.35, 22.25 **«Лимбо».** Т/с (16+)
16.05 «Навигатор. Апгрейд» (12+)
16.30 **«Куми-Куми».** М/с
16.50, 23.20 **«Букашки».** М/с
17.15 **«Татонка».** М/с
18.00, 21.35 **«Анималия».** М/с
19.35 **«Клампики».** М/с
19.40 **«Свинка Пеппа».** М/с
19.45 Друзья.
20.30 Спокойной ночи, малыши!
22.00 **«Папины дочки».** Т/с (16+)

СПОРТ

Россия-спорт

07.00 Большой спорт.
07.20 Язь против еды.
07.55 «Человек мира» с А. Понкратовым.
09.00 Большой спорт.
09.20 «Планета футбола» Владимира Стогниенко.
10.25 Пляжный футбол. ЧМ. 1/4 финала. Прямая трансляция с Таити.
12.00 Большой спорт.
12.20 «Полигон». Мост за час.
12.55 «Полигон». Окно.
13.30 **«Летучий отряд».** Х/ф (16+)
15.30 «Наука 2.0. Большой скачок». Носители информации.
16.05 «Наука 2.0. Большой скачок». История под ногами.
16.30 Большой спорт.
16.55 Хоккей. КХЛ. «Трактор» (Челябинск) – «Металлург» (Магнитогорск). Прямая трансляция.
19.15 **«Белый лебедь».** Д/ф (16+)
19.50 **«Ноль-седьмой» меняет курс».** Х/ф (16+)
21.45 Большой спорт.
22.05 «Приключения тела». Испытание культуризмом.
22.35 «Приключения тела». Испытание скоростью.
23.10 «Большой тест-драйв со Стиллавиным». (16+)
00.10 «Наука 2.0. Эксперименты». Гидросамолеты.
01.15 Моя планета.

Eurosport

10.30 Пляжный футбол (Вид спорта, основанный на правилах игры в традиционный футбол. Соревнования проводятся на песчаных пляжах, при этом особое значение имеет техника владения мячом, скорость передвижения по вязкой поверхности).
11.45 Пляжный футбол.
12.45 Спидвей.
15.00 Прыжки на лыжах с трамплина.
16.00 Прыжки на лыжах с трамплина.
16.30 Фигурное катание.
18.15 Пляжный футбол.
19.00 All sports.
20.00 Фигурное катание.
21.45 Спидвей.
23.30 Фигурное катание.
01.30 Фигурное катание.

Eurosport 2

05.00, 06.00, 17.30 Спидвей.
07.00, 18.30, 02.00 Крикет.
09.00 Пляжный футбол.
10.15, 21.30 All sports.
11.00 Дзюдо.
11.30, 16.45, 04.00 Футбол.
12.30, 00.30 Сепак такро.
14.15 Прыжки на лыжах с трамплина.
15.00 Снукер.
17.15 Авто и мотоспорт.
22.00 Армрестлинг.
22.30 Street workout.
23.30 Боулинг.

Дорогие читатели! В скобках указан возраст, с которого данная передача рекомендуется к просмотру.

«Гарри Поттер и Дары смерти. Часть 1»

(США – Великобритания, 2010 г.)

Фэнтези/Приключения. ТВ3, 20.00

Режиссер: Д. Йэтс.
В ролях: Д. Рэдклифф, Р. Гринт, Э. Уотсон, Т. Фелтон, Б. Райт, А. Рикман, Р. Файнс, Х. Бонем.

Гарри Поттера ждет самое страшное испытание в жизни – смертельная схватка с Волан-де-Мортом. Ждать помощи не от кого – Гарри одинок, как никогда... Друзья и враги Гарри предстают в совершенно неожиданном свете. Граница между Добром и Злом становится все призрачнее...

«ГОРЯЧИЙ СНЕГ»

Звезда
20.00

Военная драма. По одноименному роману Юрия Бондарева. О легендарном сражении на Волге во время Великой Отечественной войны.

Пола Маршалл

«ЭТО СТАРОЕ ЧУВСТВО»

СТС
01.45

Молли (Пола Маршалл) приглашает на свадьбу мать и отца, счастливо живущих в разводе вот уже 12 лет. По словам самой Молли, вместе эта бывшая супружеская пара равнозначна ядерному взрыву.

Первый

05.00 Новости.
05.05 Доброе утро!
09.00 Новости.
09.15 Контрольная закупка.
09.45 «Жить здорово!» (12+)
10.55 Модный приговор.
12.00 Новости.
12.15 Время обедать!
13.00 «Доброго здоровьица!» (12+)
13.45 «Истина где-то рядом». (16+)
14.00 Другие новости.
14.25 **«Домработница».** Т/с (16+)
15.00 Новости.
15.15 «Самый лучший муж». (16+)
16.10 «За и против». (16+)
17.00 Жди меня.
18.00 Вечерние Новости.
18.50 Человек и закон.
19.50 Поле чудес.
21.00 Время.
21.30 «Голос». (12+)
23.40 «Вечерний Ургант». (16+)
00.30 **«Уолл-Стрит».** Х/ф (16+) Молодой брокер попадает под влияние опытного биржевого дельца, которому продает душу в обмен на призрачный успех в мире Уолл-стрит. Отец Оливера Стоуна был брокером, именно ему режиссер посвятил эту ленту.
02.50 **«Рамона и Бизус».** Х/ф (16+)

Россия Тула

06.07, 06.35, 07.07, 07.35, 08.07, 08.35 Местное время. Вести-Тула. Утро.
08.55 «Мусульмане». (12+)
09.05 «1000 мелочей». (12+)
09.45 «О самом главном». (12+)
10.30 «Кулагин и партнеры». (12+)
11.00, 14.00, 17.00, 20.00 «Вести». (12+)
11.30, 14.30, 17.10, 19.40 «Местное время. Вести – Тула». (12+)
11.50, 14.50 Вести. Дежурная часть.
12.00 **«Тайны следствия».** Т/с (12+)
13.00 «Особый случай». (12+)
14.15 Дневник Сочи . (2014) (12+)
15.00 **«Тайны института благородных девиц».** Т/с (12+)
16.00, 17.30 **«Склифосовский».** Т/с (12+)
18.30 «Хит». (12+)
20.50 Спокойной ночи, малыши!
21.00 **«Сваты».** Т/с (12+)
23.55 **«Влюблен и безоружен».** Х/ф (12+)
01.55 **«Вызываем огонь на себя».** Х/ф (12+)
03.20 **«Девушка-сплетница 5».** Т/с (16+)
04.10 «Комната смеха». (12+)

НТВ

06.00 НТВ утром.
08.35 **«Возвращение Мухтара».** Т/с (16+)
10.00 Сегодня.
10.20 **«Возвращение Мухтара».** Т/с (16+)
10.55 «До суда» (16+)
11.55 «Суд присяжных» (16+)
13.00 Сегодня.
13.25 «Суд присяжных. Окончательный вердикт» (16+)
14.35 «Дело врачей» (16+)
15.30 Чрезвычайное происшествие. Обзор.
16.00 Сегодня.
16.25 «Прокурорская проверка» (16+)
17.40 «Говорим и показываем» (16+)
18.30 Чрезвычайное происшествие. Обзор.
19.00 Сегодня.
19.30 «Ты не поверишь!» (16+)
20.30 «Хочу V Виа Гру!» (16+)
22.25 **«Карпов».** Т/с (16+)
00.25 «Егор 360» (16+)
00.55 **«Предатель».** Т/с (16+)
01.50 **«Дело темное».** Т/с (16+)
02.50 **«Вернуть на доследование».** Т/с (16+)
04.45 **«Час Волкова».** Т/с (16+)

СТС Тула

06.00 **«Приключения Джеки Чана».** М/с
07.00 **«Парящая команда».** М/с
07.30 **«Клуб Винкс – школа волшебниц».** М/с
08.00 **«6 кадров».** Т/с (16+)
09.00 «Музыка на канале» (16+)
09.30 **«6 кадров».** Т/с (16+)
09.40 **«Форсаж 5».** Х/ф (16+)
12.00 **«Кухня».** Т/с (16+)
12.30 **«Восьмидесятые».** Т/с (16+)
13.00 **«Воронины».** Т/с (16+)
13.30 «Протех» (16+)
14.00 **«Воронины».** Т/с (16+)
15.00 «Шоу «Уральских пельменей» (16+)
16.00 «Шоу «Уральских пельменей» (16+)
17.00 **«Кухня».** Т/с (16+)
17.30 **«Восьмидесятые».** Т/с (16+)
18.00 **«Воронины».** Т/с (16+)
18.30 «Протех» (16+)
19.00 «Шоу «Уральских пельменей» (16+)
20.25 «Шоу «Уральских пельменей» (16+)
21.50 «Шоу «Уральских пельменей» (16+)
23.20 **«Игра».** Х/ф (16+)
01.45 **«Это старое чувство».** Х/ф (16+)
03.45 **«Человек с дождем в ботинках».** Х/ф (16+)

ТНТ Тула

07.00 **«Планета Шина».** М/с
07.30 «Своими глазами» (12+)
07.55 **«Счастливы вместе».** Т/с (16+)
08.25 **«Счастливы вместе».** Т/с (16+)
09.00 «Дом 2. Lite» (16+)
10.30 «Битва экстрасенсов» (16+)
11.30 **«Кровью и потом. Анаболики».** Х/ф (16+)
14.00 «Своими глазами» (12+)
14.30 «Интерны. Полное обследование» (16+)
15.30 **«Универ».** Т/с (16+)
16.00 **«Универ».** Т/с (16+)
16.30 **«Универ».** Т/с (16+)
17.00 **«Универ».** Т/с (16+)
17.30 **«Универ».** Т/с (16+)
18.00 **«Реальные пацаны».** Т/с (16+)
18.30 **«Реальные пацаны».** Т/с (16+)
19.00 **«Интерны».** Т/с (16+)
19.30 Музыка на канале.
20.00 «Comedy woman» (16+)
21.00 «Комеди клаб в Юрмале» (16+)
22.00 «Comedy баттл. Без границ» (16+)
23.00 «ХБ» (18+)
23.30 «Дом 2. Город любви» (16+)
00.30 «Дом 2. После заката» (16+)
01.00 **«Свадебный разгром».** Х/ф (16+)
03.00 **«Пригород».** Т/с (16+)
03.20 **«Преследование».** Т/с (16+)
04.10 «Школа ремонта» (12+)

Первый Тульский

06.00, 10.15, 12.30, 14.00, 17.00, 00.45 Музыка (16+)
06.50 «Утро в городе» (16+)
09.00 «Только новости» (12+)
09.15, 13.15, 16.15, 19.30, 21.00, 00.00 «02» (16+)
09.30 «Про кино» (12+)
10.00, 12.45, 23.15 «Особое мнение» (12+)
11.00 **«Самые удивительные праздники мира».** Д/ф (16+)
11.30 «Экономическая среда» (12+)
12.00 «Финиш» (12+)
13.00, 16.00, 19.00, 23.30 Только новости.
13.30 «Блондинка хочет знать» (12+)
14.15 **«Женщины познакомятся».** Т/с (16+)
16.30 «Мультмир» (6+)
17.30, 20.00 **«Мыслить как преступник».** Т/с (16+)
18.30, 00.15 «Афиша» (12+)
19.45 Особое мнение.
21.21 **«Адаптация».** Х/ф (16+) Взявшись за адаптацию книги журналистки Сьюзен Орлеан «Похититель орхидей», знаменитый сценарист Чарли Кауфман оказывается в душевном и творческом тупике. Странные чувства, овладевшие им, мешают ему работать. Но однажды Чарли решает описать в сценарии всё происходящее с ним. Вскоре автор замечает, что действительность и вымысел начинают переплетаться самым причудливым и неожиданным образом.

ТВ Центр Тула

06.00 Настроение.
08.25 **«Великие праздники. Крестовоздвижение».** Д/ф (16+)
08.55 **«Пропавшие среди живых».** Х/ф (16+)
10.35 Тайны нашего кино (12+)
11.10 «Петровка, 38» (16+)
11.30 События.
11.50 «Дом вверх дном» (12+)
12.55 **«Метод Лавровой».** Т/с (16+)
13.55 «Понять. Простить» (16+)
14.30 События.
14.50 Город новостей. Тула.
15.10 Особое мнение.
15.30 **«Тайна записной книжки».** Х/ф (16+)
16.55 «Доктор и...» (16+)
17.30 События.
17.50 «Спешите видеть!» (12+)
18.25 «Право голоса» (16+)
19.30 Город новостей.
19.45 «Петровка, 38» (16+)
20.00 **«Предлагаемые обстоятельства».** Х/ф (16+)
22.00 События.
22.25 **«Не может быть!»** Х/ф (16+)
00.20 **«Мыслить как преступник».** Т/с (16+)
01.15 **«Прохиндиада, или Бег на месте».** Х/ф (16+)
03.00 **«Первая леди нацисткой Германии».** Д/ф (16+)

Рен ТВ Тула

06.00 Тульская служба новостей.
06.25 Погода.
06.30 Званый ужин.
07.30 Следаки.
08.00 Экстренный вызов.
08.30 Новости 24.
09.00 Эликсир молодости.
10.00 Секреты древних красавиц.
11.00 Какие люди!
12.00 Экстренный вызов.
12.30 Новости 24.
13.00 Званый ужин.
14.00 Засуди меня.
15.00 Семейные драмы.
16.00 Не ври мне!
17.00 Не ври мне!
18.00 Верное средство.
19.00 Тульская служба новостей.
19.25 Погода.
19.30 Тайны мира с Анной Чапман.
20.30 Странное дело.
21.30 Секретные территории.
22.30 Смотреть всем!
00.00 **«Джеки Браун».** Х/ф (16+)

Домашний

06.00 **«Наш домашний магазин».** Т/с (16+)
06.25 «Музыка на «Домашнем» (16+)
06.30 Удачное утро.
07.00 Своими глазами (16+)
07.30 Собака в доме.
08.00 Полезное утро.
08.40 **«Своя правда».** Д/с (16+)
09.30 **«Зоя».** Х/ф (16+)
18.00 «Жены олигархов» (16+)
19.00 **«Любовница».** Х/ф (16+) После очередного блестяще выигранного дела Елена, преуспевающий адвокат, возвращается домой в Москву из Питера. Ее ждет новое дело: совершено убийство молодой девушки. Подозреваемый хочет, чтобы его защищала только Елена. Придя в тюрьму, она неожиданно узнает в новом клиенте своего случайного попутчика по имени Феликс, с которым она недавно познакомилась в поезде...
22.40 «Достать звезду» (16+)
23.00 Протех (16+)
23.30 **«Женщины».** Х/ф (16+)
01.40 **«Десятое королевство».** Х/ф (16+)

Звезда

06.00 **«Равновесие страха. Война, которая осталась холодной».** Д/с (16+)
07.05 **«Сыщики 3».** Т/с (16+)
09.00, 13.00, 16.00, 18.00, 22.00 Новости дня.
09.15 **«Карьера Димы Горина».** Х/ф (16+)
11.15 **«1942».** Т/с (16+)
13.15 **«Молодой Сталин».** Д/ф (16+)
14.15 **«День командира дивизии».** Х/ф (16+)
16.15 **«Не могу сказать «прощай».** Х/ф (16+)
18.30 **«Дневник адмирала Головко».** Д/ф (16+)
19.30 «Смерш. Летопись героических лет» (12+)
20.00 **«Горячий снег».** Х/ф (16+)
22.30 **«Живые и мертвые».** Х/ф (16+)
02.20 **«Кодовое название «Южный Гром».** Х/ф (16+)
04.55 **«Большой взрыв».** Д/ф (16+)

ТВ-3

06.00 М/ф
08.35 **«Дежурный ангел».** Т/с (16+)
09.30 **«Пятая стража».** Т/с (16+)
10.30, 18.00 Х-версии (12+)
11.00 **«Тайные знаки».** Д/ф (16+)
12.00 **«Городские легенды».** Д/ф (16+)
13.00 **«Загадка Города Афродиты».** Д/ф (16+)
14.00 **«Наследие фараона».** Д/ф (16+)
15.00 Мистические истории (16+)
16.00, 16.30 **«Гадалка».** Д/ф (16+)
17.00 **«Параллельный мир».** Д/ф (16+)
19.00 Человек-невидимка (12+)
20.00 **«Гарри Поттер и Дары смерти. Часть 1».** Х/ф (16+)
23.00 **«Царь скорпионов 3».** Х/ф (16+)
01.00 Европейский покерный тур (18+)
02.00 **«Динозавры атакуют».** Х/ф (16+)
03.45 **«Во власти тигра».** Х/ф (16+)

Культура

06.30 Канал «Евроньюс».
10.00, 15.40, 19.30, 23.40 Новости культуры.
10.20, 19.45 Праздники.
10.50 **«Котовский».** Х/ф (16+)
12.10 Слово Андроникова.
13.20 Письма из провинции.
13.45 **«Очередной рейс».** Х/ф (16+)
15.20, 17.55, 02.40 **«Мировые сокровища культуры».** Д/ф (16+)
15.50 **«Насколько мала Вселенная».** Д/ф (16+)
16.45 **«Водородный лейтенант. Борис Шелищ».** Д/ф (16+)
17.15 Царская ложа.
18.10, 01.35 Концерт.
19.00 Смехоностальгия.
20.15, 01.55 Искатели.
21.00 **«Зовите повитуху. Глава 1».** Х/ф (16+)
22.45 Линия жизни.
00.00 **«Манон Леско».** Х/ф (16+)

Телепрограмма предоставлена ЗАО «Сервис ТВ» и телеканалами. В программе возможны изменения по не зависящим от редакции причинам.

ОТР Общественное телевидение России

06.00, 07.00, 08.00, 09.00, 10.00, 11.00, 12.00, 13.00, 14.00, 15.00, 16.00, 17.00, 18.00, 19.00, 20.00, 21.00, 22.00, 23.00, 00.00, 01.00, 02.00, 03.00, 04.00 Новости.
06.05, 15.05 «Луна в зените» (12+) Т/с
07.05, 14.05, 21.05 «Культурный обмен с сергеем Николаевичем» (12+)
08.20, 16.20 «Большая страна» (12+)
09.05, 17.05 **«Первая леди в стране Чингисхана».** Д/ф (16+)
09.45, 10.45, 17.45, 05.45 «Город N...» (12+)
10.05, 18.05 «Теория невероятности. Власть толпы» (12+)
11.05, 23.05 «Большая наука. На грани безумия» (12+)
12.20, 13.05, 19.20, 20.05 «Прав? Да!» (12+)
22.05 «Социальная сеть» (12+)
00.20 «Гении и злодеи» (12+)
01.05 **«Продано. Забыто. По следам царской диадемы».** Д/ф (16+)
02.05 **«Не спорь с Богом. Анатолий Ромашин».** Д/ф (16+)

5 Пятый канал

06.00, 10.00, 12.00, 15.30, 18.30 Сейчас.
06.10 «Момент истины» (16+)
07.00 «Утро на «5» (6+)
09.35 День ангела.
10.30 **«Свидетельство о бедности».** Х/ф (16+)
12.30, 01.45 **«Возвращение резидента».** Х/ф (16+)
14.55, 16.00, 04.10 **«Конец операции «Резидент».** Х/ф (16+)
18.00 Место происшествия.
19.00 «Правда жизни» (16+)
19.30 **«След».** Т/с (16+)
20.20 **«След. Тайна исповеди».** Т/с (16+)
21.00 **«След. Лика».** Т/с (16+)
21.45 **«След. Шекспир наоборот».** Т/с (16+)
22.30 **«След. Потрошитель».** Т/с (16+)
23.10 **«След. Пианистка».** Т/с (16+)
23.55 **«След. Белая стрела».** Т/с (16+)
01.00 **«След. Дворовый круг».** Т/с (16+)

Перец

06.00, 07.00 М/ф
06.30 Удачное утро.
08.00 Полезное утро.
08.40, 11.40, 18.30, 00.00 «Анекдоты» (16+)
09.00 Обмен бытовой техники.
09.30 **«Оперативная разработка 2».** Х/ф (16+)
12.00 «С.У.П.» (16+)
12.30, 19.00 «Улетные животные» (16+)
13.00 **«Опера».** Т/с (16+)
15.00, 19.30, 22.00 «Улетное видео» (16+)
16.00, 20.30 «Дорожные войны» (16+)
16.30 «Вне закона» (16+)
17.00 «Вне закона» (16+)
17.30 «Вне закона» (16+)
18.00 «Их разыскивает полиция» (16+)
22.30 «Перецточкаru» (16+)
23.00 «+100500» (18+)
23.30 «Смешно до боли» (16+)
00.30 «Стыдно, когда видно!» (18+)

Дом-кино

DOM-KINO
07.25, 09.25, 17.50, 19.50 Окно в кино.
07.30, 18.00 **«Синдром дракона».** Т/с (16+)
09.30 **«Школа для толстушек».** Х/ф (16+)
12.45 **«Дом».** Х/ф (16+)
14.55 **«Журавушка».** Х/ф (16+)
20.00 **«Охотники за бриллиантами».** Х/ф (16+)
21.55 **«Папа».** Х/ф (16+)
23.35 **«Опасно для жизни!»** Х/ф (16+)
01.10 **«Дорогой мальчик».** Муз/ф.

ПОЗНАВАТЕЛЬНЫЕ

Discovery

06.00, 15.25 Золотая лихорадка (16+)
06.50, 11.20 Правила внедорожного движения (12+)
07.40, 19.05 Как это устроено?
08.10, 19.35 Как это сделано?
08.35, 09.05, 16.20, 16.50 Багажные войны.
09.30 Сквозь кротовую нору с Морганом Фрименом (12+)
10.25 Разрушители легенд (12+)
12.15, 00.50 Top Gear.
13.10 Махинаторы (12+)
14.05, 17.15 Пятая передача.
14.30 Парни с пушками (16+)
18.10 Быстрые и громкие (12+)
20.00 Парни с пушками.
21.00 Уличные гонки.
22.00 Мафия амишей.
23.00 Русалки (16+)
01.40 За решеткой (16+)

National Geographic

06.00, 21.00, 22.00, 01.00 Короли рыбалки.
07.00, 16.00, 23.00 Поймать сома (12+)
08.00, 11.00 Бобровая плотина (6+)
09.00, 14.00 Спасательный отряд (18+)
10.00, 15.00 Последние тайны третьего рейха (12+)
12.00, 00.00 Побег (16+)
13.00, 13.30 Кладоискатели (12+)
17.00 Взгляд изнутри (12+) Недостаточно оснащенная патрульная служба министерства рыбного промысла Индонезии борется с крупномасштабным международным браконьерством.
18.00 Апокалипсис (12+)
19.00 Шоссе через ад (12+)
20.00 Дикий тунец (16+)

Animal planet

06.00, 15.00, 18.15 Обезьянья жизнь.
06.25 Путешествие длиной в жизнь (12+)
07.15, 15.30 Экстремалы (12+)
08.10, 08.35 Необыкновенные собаки.
09.05 Слоны (12+)
10.00, 22.50 Полиция Хьюстона – отдел по защите животных (16+)
10.55 Поля звериных сражений (12+)
11.20, 18.40 Укротитель по вызову (12+)
11.50 Ветеринар Бондай Бич.
12.45 Большие и страшные (12+)
13.40, 19.10 Переводчик с собачьего (12+)
14.30 Билл Бэйли и павианы.
16.25 Адская кошка (12+)
17.20 Адская кошка.
20.05, 01.25 Эфиопский волк (12+)
21.00 Акулы Палау (12+)
21.55, 22.20 Братья по трясине (12+)
23.45 Людоеды (16+)
00.35 Дикие и опасные (16+)

Travel channel

08.00 Всемирный путешественник.
09.00 Внезапный отъезд (18+)
10.00 Аэропорт 24/7 (18+)
11.00 Лучшие в мире путешествия на мотоцикле.
12.00 Американские горки (16+)
12.30 Экстремальные аквапарки (16+)
13.00 Лучший мастер южноафриканского шашлыка (18+)
14.00 Необычная еда (18+)
15.00 Охотники за международной недвижимостью (16+)
17.00 Отель (18+)
18.00 Следующая остановка – свадьба (16+)
19.00 Лучший мастер южноафриканского шашлыка (18+)
20.00 Необычная еда (18+)
21.00 Охотники за международной недвижимостью (16+)
22.00 Прокачай мой дом на колесах с Бретом Майклсом (16+)
23.00 Всемирный путешественник (16+)
00.00 Аэропорт 24/7 (18+)
01.00 Американские горки (16+)
01.30 Экстремальные аквапарки (16+)

Мир

06.00 **«Огонь любви».** Т/с (16+)
06.50 М/ф
08.05 «Тик-так» (6+)
08.20 **«Обручальное кольцо».** Т/с (16+)
10.00, 13.00, 16.00, 19.00 Новости содружества.
10.15 **«Суперневеста».** Х/ф (16+)
12.15 «Добро пожаловать» (12+)
12.45 «Республика сегодня» (12+)
13.25 **«Клон».** Т/с (16+)
16.25 «Еще не вместе» (16+)
17.20 **«Черный ворон 2».** Т/с (16+)
19.25 **«Вторая жизнь Федора Строгова».** Х/ф (16+)
21.05 «Любимые актеры» (12+)
21.30 **«Вечерний лабиринт».** Х/ф (16+)
22.50 **«Позови меня в даль светлую».** Х/ф (16+)
00.35 **«Каденции».** Х/ф (16+)

Знание

08.00, 16.00, 00.00 Физкульт привет! «Вместе веселей».
08.15, 16.15, 00.15 Мастер-класс (6+)
08.30, 16.30, 00.30 История 10 класс (6+)
09.25, 17.25, 01.25 Русский язык 11 класс (6+)
10.15, 18.15 Наш русский (6+)
10.30, 18.30 «Вначале было слово» (6+)
11.25, 19.25 Говорящие камни (6+)
11.55, 19.55 «Опасная зона» (12+)
12.15, 20.15 Мастерская добрых дел.
12.30, 20.30 Встречи с любимыми артистами.
13.30, 21.30 «Экология литературы. Немецкая глава» (6+)
14.00, 22.00 **«Новая Москва».** Х/ф (16+)
15.20, 23.20 Я и мой характер (6+)

ДЕТЯМ

Детский

06.00, 06.15, 12.25, 12.40, 18.25, 18.40 **«Парк «Галактика».** Т/с
06.30, 12.55, 19.00 **«Властелины времени».** Т/с
07.00, 14.00, 20.55 «Новый Занзибар»
07.20, 08.05, 08.10, 14.25, 20.05, 20.10, 21.20 **«Белка и Стрелка. Озорная семейка».** Т/с
07.30, 07.35, 07.45, 07.50, 14.30, 14.35, 14.40, 14.50, 21.25, 21.35, 21.40, 21.50 **«Смешарики».** Т/с
08.00, 13.50, 19.50, 20.00 **«Фиксики».** Т/с
09.00, 15.00 **«Зак и секретные материалы».** Т/с
09.25, 15.30 «Испытай себя»
09.55, 16.00, 22.00 «Готовим с мамой»
11.00, 11.10, 17.00, 17.10, 22.55, 23.10 **«Друзья ангелов 2».** Т/с
11.30, 17.30, 23.25 **«Детективы из табакерки».** Т/с
12.00, 18.00 **«Зикбук».** Т/с
13.30, 19.30 **«Лизси Магуайер».** Т/с
16.30 «Girls only»
20.15 **«Ушастик».** М/ф
20.30 **«КОАПП».** М/с

Disney

06.00 **«Брэнди и мистер Вискерс».** Т/с (16+)
06.30 **«По следам Микки Мауса».** М/с
07.00 **«Микки Маус и его друзья».** М/с
07.30 **«Лило и Стич».** М/с
08.00 **«Перекресток в джунглях».** М/с
08.30 **«Маленькие Эйнштейны».** М/с
08.55 **«Непоседа Зу».** М/с
09.15 **«Умелец Мэнни».** М/с
09.45 **«Доктор Плюшева».** М/с
10.15 **«Королевские зайцы».** М/ф
10.45 **«Новые приключения медвежонка Винни и его друзей».** М/с
11.15 **«Черный плащ».** М/с
11.45, 12.10, 12.40, 13.10, 13.40, 14.10, 14.40, 15.10, 15.40, 16.10, 16.40, 17.10, 17.40, 18.05, 18.35 **«Новая школа императора».** М/с
19.00, 19.35 **«Ханна Монтана навсегда».** Т/с (16+)
20.00 **«Крошка из Беверли-Хиллз 2».** Х/ф (16+)
22.00 **«Крошка из Беверли-Хиллз 3».** Х/ф (16+)

Карусель

06.10, 10.55, 11.55 Прыгскок команда.
06.25 **«Ныряй с Олли!»** М/с
06.35 **«Отчаянный кот Васька».** М/ф
06.50, 19.20 **«Томас и его друзья».** М/с
07.00, 20.00 **«Смурфики».** М/с
07.25, 20.55 **«Классная школа».** Т/с (16+)
07.50, 15.20, 21.20 Служба спасения домашнего задания.
08.05, 12.55, 20.25 **«Мофи».** М/с
08.10, 18.20 **«Веселые паровозики из Чаггингтона».** М/с
08.20, 18.35 **«Приключения Чака и его друзей».** М/с
08.45 **«Мир в одной капле».** М/с
09.10, 17.00 Бериляка учится читать.
09.30 **«Лунтик и его друзья».** М/с
09.40 Друзья.
09.50 **«Необыкновенные приключения Карика и Вали».** М/с
10.05 **«Кламмики».** М/с
10.10, 20.40 Звездная команда.
10.30 **«Новаторы».** М/с
10.40, 17.40 Funny English.
11.05, 18.55 **«Новые приключения пчелки Майи».** М/с
11.20, 19.05 **«Рыцарь Майк».** М/с
11.30 Давайте рисовать!
12.05 Лентяево.
12.30 Школа Аркадия паровозова.
13.00 **«Привет, я Николя!»** М/с
13.30 Мы идем играть!
13.45 «Ералаш».
14.05 Дорожная азбука.
14.50 **«Очевидец».** Т/с (16+)
15.35, 22.25 **«Лимбо».** Т/с (16+)
15.50 «Форт Боярд» (12+)
16.15 «Мода из комода» (12+)
16.40 **«Куми-Куми».** М/с
16.50, 23.20 **«Букашки».** М/с
17.15 **«Татонка».** М/с
18.00, 21.35 **«Анималия».** М/с
19.35 Неовечеринка.
20.30 Спокойной ночи, малыши!
22.00 **«Папины дочки».** Т/с (16+)
22.40 **«Везуха!»** М/с
22.50 Мультстудия.

РАЗВЛЕКАТЕЛЬНЫЕ

Ю

06.15, 01.05 «Косметический ремонт» (16+)
06.45 «Топ-модель по-американски. Британское нашествие» (16+)
09.25, 23.50 «В теме» (16+)
09.55 «Парни на выбор» (16+)
10.40, 22.00 **«Тайны Смолвиля».** Т/с (16+)
12.20, 18.30 Яправа (16+)
13.15 «Топ-модель по-американски» (16+)
16.00, 19.30 **«Дурнушка».** Т/с (16+)
16.45, 20.20 **«Зачарованные».** Т/с (16+)
00.15 **«Беверли Хиллз 90210».** Т/с (16+)

Кинопоказ

01.35, 05.40, 10.55 **«Ливан».** Х/ф (16+)
03.15, 12.35 **«88 минут».** Х/ф (16+)
07.20, 14.35 **«Космополис».** Х/ф (16+)
09.15, 16.30 **«Гибрид».** Х/ф (16+)
18.00 **«Таинственный Альберт Ноббс».** Х/ф (16+)
20.00 **«В аду».** Х/ф (16+)
22.00 **«Без компромиссов».** Х/ф (16+)
23.50 **«Когда ты в последний раз видел своего отца?»** Х/ф (16+)

Русский иллюзион

06.30 **«Притяжение».** Х/ф (16+)
08.05, 14.15, 19.50 **«Лето волков».** Х/ф (16+)
09.05 **«Игра в шиндай».** Х/ф (16+)
10.40 **«Все в порядке, мама!»** Х/ф (16+)
12.20, 13.15 **«Пирожки с картошкой».** Х/ф (16+)
15.10 **«Егорино горе».** Х/ф (16+)
16.40 **«Золотое сечение».** Х/ф (16+)
18.20 **«Реальный папа».** Х/ф (16+)
20.50 **«Пятая Центурия».** Х/ф (16+)
22.40 **«Весьегонская волчица».** Х/ф (16+)

Пятница

06.00, 04.40 Music (16+)
07.20 **«Тимон и Пумба».** М/ф
08.10, 12.10, 00.45 Пятница news (16+)
08.40, 14.10 Люди пятницы (16+)
09.40, 04.10 Дневник беременной (16+)
10.10 Война невест (16+)
10.40 Богиня шопинга (16+)
11.10, 13.40 Есть один секрет (16+)
11.40 Тренди (16+)
12.40, 18.10 Голодные игры со звездами (16+)
15.10 **«Моя прекрасная няня».** Т/с (16+)
16.15, 17.10 Орел и решка (16+)
19.00 Здравствуйте, я ваша пятница! (16+)
21.00 **«Александр».** Х/ф (16+)

TV-1000

06.00 **«Питер Пэн».** Х/ф (16+)
07.55 **«Близость».** Х/ф (16+)
09.35 **«Беовульф».** Х/ф (16+)
11.35 **«Я так давно тебя люблю».** Х/ф (16+)
13.40 **«Сильная женщина».** Х/ф (16+)
15.55 **«Изумительное благоволение».** Х/ф (16+)
18.05 **«Гринберг».** Х/ф (16+)
20.00 **«Что скрывает ложь».** Х/ф (16+)
21.40 **«Воин».** Х/ф (16+)
00.05 **«Молодая Виктория».** Х/ф (16+)

TV XXI

10.00, 18.00 **«Сделка с Адель».** Х/ф (16+) Адель Шпитцедер, неудачливая артистка, решила попытать счастье в другом деле – финансовом.
11.40, 19.40 **«Как я дружил в социальной сети».** Х/ф (16+)
13.15, 21.15 **«Оборотень из Жеводана».** Х/ф (16+)
14.55, 22.55 **«40».** Х/ф (16+)
16.20, 00.20 **«Ультимо – последний из тех 3».** Х/ф (16+)

СПОРТ

Россия-спорт

06.00 Экспресс-курс Ричарда Хаммонда.
07.00 Большой спорт.
07.20 Наука на колесах.
07.55 «Полигон». Мост за час.
08.25 «Полигон». Окно.
09.00 Большой спорт.
09.20 «Без следа». (16+)
11.25 Poly.Tex.
12.00 Большой спорт.
12.20 «Рейтинг Бажанова. Могло быть хуже». (16+)
13.25 «Наука 2.0. Непростые вещи». Газета.
14.00 «Наука 2.0. Непростые вещи». Пробка.
14.30 «Наука 2.0. Непростые вещи». Путь скрепки.
15.05 Большой спорт.
15.25 **«Следы апостолов».** Х/ф (16+)
19.25 Хоккей. КХЛ. «Динамо» (Москва) – СКА (Санкт-Петербург). Прямая трансляция.
21.45 Большой спорт.
22.05 Профессиональный бокс.
00.00 «Человек мира» с А. Понкратовым.
01.00 «Наука 2.0. Непростые вещи». Соль.
01.30 «Наука 2.0. Опыты дилетанта». Мед.

Eurosport

10.30 Дзюдо.
11.00 Фигурное катание (конькобежный вид спорта, относится к сложнокоординационным видам спорта. Основная идея заключается в передвижении спортсмена или пары спортсменов на коньках по льду с переменами направления скольжения и выполнением дополнительных элементов (вращений, прыжков, комбинаций шагов, поддержек и др.) под музыку).
12.30 Фигурное катание.
13.45 Фигурное катание.
15.45 Прыжки на лыжах с трамплина.
16.45 Прыжки на лыжах с трамплина.
17.45 Фигурное катание.
19.45 Фигурное катание.
20.00 All sports.
21.00 Спидвей.
23.00 Бокс.
01.00 Сильнейшие люди планеты.

Eurosport 2

05.00, 06.00, 12.30, 17.00 Спидвей.
07.00 Крикет.
09.00, 14.00 All sports.
10.00 Армрестлинг.
10.30 Street workout.
11.30 Боулинг.
15.00 Прыжки на лыжах с трамплина.
15.45 Снукер.
17.30, 19.00, 20.00, 20.30, 22.30, 00.30, 02.00, 03.30 Футбол.

Дорогие читатели! В скобках указан возраст, с которого данная передача рекомендуется к просмотру.

«12-й игрок»

Информационно-аналитическая программа Первый Тульский, 18.30.

Еженедельная информационно-аналитическая программа о футболе. В нашей программе вы увидите эксклюзивные интервью с футболистами, обзоры европейских чемпионатов и рассказ о матчах Премьер Лиги и Первого дивизиона. Для самых ярых поклонников «канониров» у нас есть призы и конкурсы. Вы узнаете, как живут футболисты и чем они занимаются в свободное время. Аналитика и интервью со знаменитыми спортивными журналистами России. Все это и многое другое в программе «12-й игрок».

Майкл Дуглас

«УОЛЛ-СТРИТ: ДЕНЬГИ НЕ СПЯТ»

Первый 23.35

Отмотав срок, бывший корпоративный рейдер Гордон Гекко (Майкл Дуглас) входит в совершенно новый мир на пороге финансового кризиса. Он – динозавр, чьи методы устарели, а репутация играет дурную службу.

Дэниэл Рэдклифф

«ГАРРИ ПОТТЕР И ДАРЫ СМЕРТИ: ЧАСТЬ 2»

ТВ3 19.00

Гарри Поттер (Дэниэл Рэдклифф) и его верные друзья возвращаются в Хогвартс, чтобы найти и уничтожить последние горокраксы, «реликвии жизни» Волан-де-Морта.

Первый

06.00 Новости.
06.10 «Трын-трава». Х/ф (16+)
08.15 Играй, гармонь любимая!
09.00 «Умницы и умники». (12+)
09.45 Слово пастыря.
10.00 Новости.
10.15 «Смак». (12+)
10.55 Лидия Федосеева-Шукшина. Мое женское счастье.
12.00 Новости.
12.15 Идеальный ремонт.
13.10 «Печки-лавочки». Х/ф (16+)
15.05 «Свадебный переполох». (12+)
16.00 «Куб». (12+)
17.00 «Голос. За кадром». (12+)
18.00 Вечерние Новости.
18.15 Угадай мелодию.
18.45 Кто хочет стать миллионером?
19.50 «Минута славы». Дорога на Олимп!» (12+)
21.00 Время.
21.20 «Сегодня вечером». (16+)
23.00 «Успеть до полуночи». (16+)
23.35 «Уолл-Стрит: деньги не спят». Х/ф (16+)
02.00 «Наверное, боги сошли с ума 2». Х/ф (16+)

Россия Тула

06.35 «Сельское утро». (12+)
07.05 «Диалоги о животных». (12+)
08.00, 11.00, 14.00 «Вести». (12+)
08.10, 11.10, 14.20 «Местное время. Вести – Тула». (12+)
08.20 «Планета собак». (12+)
09.25 «Субботник». (12+)
10.05 «Операция «Качество».
10.15 Будьте здоровы!
10.25 «Утро в «Гостином».
10.40 Добрые встречи.
11.20 Вести. Дежурная часть.
11.55 «Честный детектив». (16+)
12.25 «Военная программа» (12+)
12.55 «Танковый биатлон». (12+)
14.30 «Субботний вечер». (12+)
16.30 «Танцы со звездами». (12+)
20.00 «Вести в субботу». (12+)
20.45 «Осенняя мелодия любви». Х/ф (12+)
00.40 «Красавица и Чудовище». Х/ф (12+)
02.55 «Смертельная битва». Х/ф (16+)
04.45 «Комната смеха». (12+)

НТВ

05.40 «Дорожный патруль». Т/с (16+)
07.25 Смотр.
08.00 Сегодня.
08.15 Лотерея «Золотой ключ».
08.45 Их нравы.
09.25 Готовим с Алексеем Зиминым.
10.00 Сегодня.
10.20 «Главная дорога» (16+)
10.55 Кулинарный поединок.
12.00 Квартирный вопрос.
13.00 Сегодня.
13.25 «Я худею» (16+)
14.30 «ДНК» (16+)
15.30 «Следствие вели...» (16+)
16.30 «Очная ставка» (16+)
17.35 «Родители чудовищ» (16+)
18.25 Чрезвычайное происшествие. Обзор.
19.00 Центральное телевидение.
19.50 «Суббота. Вечер. Шоу» (16+)
21.45 «Остров» (16+)
23.15 «Duxless». Х/ф (16+)
01.15 «Бульдог-шоу» (18+)
02.10 «Авиаторы» (12+)
02.40 Дикий мир.
03.10 «Дорожный патруль». Т/с (16+)

СТС Тула

06.00 «Дорожная сказка». М/ф
07.55 «Робокар Поли и его друзья». М/с
08.10 Веселое Диноутро.
08.30 «Музыка на канале» (16+)
09.00 «Ну, погоди!» М/ф
09.10 «Приключения Вуди и его друзей». М/с
09.30 «Драконы и всадники Олуха». М/с
10.00 «Мой домашний динозавр». Х/ф (16+)
12.00 «Последний из Магикян». Т/с (16+)
14.00 «Шоу «Уральских пельменей» (16+)
15.25 «6 кадров». Т/с (16+)
15.30 «Даешь молодежь!» Т/с (16+)
16.00 Мама, я тебя люблю...
16.05 «Протех» (16+)
16.30 «Шоу «Уральских пельменей» (16+)
17.30 «Шоу «Уральских пельменей» (16+)
19.00 «Рождественские истории». М/с
19.25 «Мадагаскар 2. Побег из Африки». М/ф
21.00 «Лысый нянька. Спецзадание». Х/ф (16+)
22.45 «Шоу «Уральских пельменей» (16+)
23.45 «Трое в каноэ». Х/ф (16+)
01.30 «Кровавый округ. 1983». Х/ф (16+)
03.30 «Человек эпохи Возрождения». Х/ф (16+)

ТНТ Тула

07.00 «Счастливы вместе». Т/с (16+)
07.40 Музыка на канале.
08.05 «Бен 10: Омниверс». М/с
08.30 «Скан-ту-гоу». М/с
09.00 «Дом 2. Lite» (16+)
10.00 «Два с половиной повара» (12+)
10.30 «Про декор» (12+)
11.00 «Школа ремонта» (12+)
12.00 «Дурнушек.Net» (16+)
12.30 «Битва экстрасенсов» (16+)
14.00 «Comedy woman» (16+)
15.00 «Комеди клаб в Юрмале» (16+)
16.00 «Comedy баттл. Без границ» (16+)
17.00 «Интерны». Т/с (16+)
17.30 «Интерны». Т/с (16+)
18.00 «Интерны». Т/с (16+)
18.30 «Интерны». Т/с (16+)
19.00 «Интерны». Т/с (16+)
19.30 «Своими глазами» (12+)
20.00 «Охотники на ведьм». Х/ф (16+)
22.00 «Комеди клаб» (16+)
23.00 «Дом 2. Город любви» (16+)
00.00 «Дом 2. После заката» (16+)
00.30 «Блэйд 2». Х/ф (16+)
02.45 «Дом 2. Город любви» (16+)
03.45 «Школа ремонта» (12+)
04.45 «Счастливы вместе». Т/с (16+)

Первый Тульский

06.00, 11.00, 13.00, 14.00, 01.30 Музыка (16+)
07.45 «Утро детям!» (6+)
12.00 «Про кино» (12+)
12.30 «Афиша» (12+)
13.30 «Служба кулинарной разведки» (12+)
14.30 «Самые удивительные праздники мира». Д/ф (16+)
15.00 «Сталь и стиль». Д/ф (16+)
15.30 «Индустриальные музеи мира». Д/ф (16+)
16.00 «Влюбиться в невесту брата». Х/ф (16+)
18.00 «02» (16+)
18.30 «12-й игрок» (12+)
19.00 «7-й этаж» (16+)
20.00, 00.30 «Закон Мерфи». Т/с (16+)
21.00 «Планета Ка-Пэкс». Х/ф (16+) В Манхэттенский психиатрический институт привозят странного человека в черных очках. Он зовет себя Протом и утверждает, что его родина — далекая планета Ка-Пэкс, откуда он мгновенно перенесся на Землю в луче света. Несмотря на все усилия, опытному доктору Пауэллу не удается разгадать загадку таинственного пациента, который охотно и весьма убедительно доказывает всем свое внеземное происхождение и заранее назначает дату своего возвращения на Ка-Пэкс.

ТВ Центр Тула

06.05 АБВГДейка.
06.35 «Всё о пауках». Т/с (16+)
07.20 «Отцы и деды». Х/ф (16+)
09.10 «Православная энциклопедия» (6+)
09.40 «Незнайка учится». М/ф
10.00 «Марья-искусница». Х/ф (16+)
11.15 «Петровка, 38» (16+)
11.30 События.
11.45 «По улицам комод водили». Х/ф (16+)
13.05 «Неидеальная женщина». Х/ф (16+)
15.00 «Анжелика и король». Х/ф (16+)
17.05 «Как выйти замуж за миллионера». Х/ф (16+)
17.30 События.
17.45 «Как выйти замуж за миллионера» (16+)
21.00 Постскриптум.
22.00 «Пуаро Агаты Кристи». Х/ф (16+)
23.55 События.
00.15 Временно доступен (12+)
01.15 «Руки вверх». Концерт.
02.50 «Предлагаемые обстоятельства. Богатый наследник». Х/ф (16+)
04.55 «Осторожно, мошенники!» (16+)

Рен ТВ Тула

09.15 100 процентов.
09.45 Чистая работа.
10.30 Территория заблуждений с И. Прокопенко.
12.30 Новости 24.
13.00 Военная тайна с И. Прокопенко.
15.00 Странное дело.
16.00 Секретные территории.
17.00 Тайны мира с Анной Чапман.
18.00 Представьте себе.
19.00 Неделя с Марианной Максимовской.
20.00 «Мы из будущего». Х/ф (16+) Четверо молодых людей – черные следопыты – ведут раскопки в тех местах, где когда-то шли бои, чтобы потом продать найденные медали, ордена, документы и немецкое оружие. Но однажды вечером начинает происходить нечто странное...
23.45 «Мы из будущего 2». Х/ф (16+)
01.40 «Теория запоя». Х/ф (16+)

Домашний

06.00 «Наш домашний магазин». Т/с (16+)
06.25 «Музыка на «Домашнем» (16+)
06.30 Иностранная кухня.
07.00 Протех (16+)
07.30 «Звездные истории». Д/с (16+)
08.00 Полезное утро.
08.30 Тайны еды.
08.45 «Города мира. Стамбул» (16+)
09.15 «Великолепный век. Создание легенды» (16+)
10.20 «Великолепный век». Т/с (16+)
18.00 «Великолепный век. Создание легенды» (16+)
19.00 «Великолепный век». Т/с (16+)
22.50 «Одна за всех» (16+)
23.00 «Одна за всех» (16+)
23.30 «Девушка на мосту». Х/ф (16+)
01.15 «Десятое королевство». Х/ф (16+)
04.45 Тайны еды.

Звезда

06.00 «Дело для настоящих мужчин». Х/ф (16+)
07.30 «Кортик». Х/ф (16+) О годах гражданской войны, первых пионерах страны Советов, разоблачивших группу белогвардейцев-диверсантов.
09.00 «Берлин. Май 1945». Д/ф (16+)
10.00 «Карнавал». Х/ф (16+)
13.00, 18.00 Новости дня.
13.15 «Постарайся остаться живым». Х/ф (16+)
14.35 «Горячий снег». Х/ф (16+)
16.30 «Целуются зори». Х/ф (16+)
18.15 «Война на западном направлении». Т/с (16+)
03.00 «Сумка инкассатора». Х/ф (16+)
04.50 «Таяние льдов». Д/ф (16+)

ТВ-3

06.00 М/ф
08.30 «Ох, уж эта Настя!» Х/ф (16+)
10.00 «Голубой карбункул». Х/ф (16+)
11.30 «Царь скорпионов 3». Х/ф (16+)
13.30 «Первый рыцарь». Х/ф (16+)
16.00 «Робин Гуд: принц воров». Х/ф (16+)
19.00 «Гарри Поттер и Дары смерти. Часть 2». Х/ф (16+)
21.30 «Легион». Х/ф (16+)
23.30 «Имя Розы». Х/ф (16+) В мирной обители монахов-бенедектинцев происходят загадочные и зловещие события. Несколько монахов погибают при странных обстоятельствах. Суеверные обитатели монастыря в панике...
02.10 «Казанова». Х/ф (16+)

Культура

06.30 Канал «Евроньюс».
10.00 Библейский сюжет.
10.35 «Очередной рейс». Х/ф (16+)
12.10 Большая семья.
13.05 Пряничный домик.
13.35 «Белый пудель». Х/ф (16+)
14.40 «Мартынко». М/ф
14.55 «Дикая природа Германии». Д/ф (16+)
15.45 Красуйся, град Петров!
16.15 Острова.
16.55 «Ираклий Андроников. Первый раз на эстраде». Концерт.
18.00 «Живой труп». Х/ф (16+)
20.20 Больше, чем Любовь.
21.00 Большая опера.
23.10 «Человек с Запада». Х/ф (16+)
00.55 «Джем-5». Концерт.
01.55 Легенды мирового кино.
02.25 Обыкновенный концерт с Эдуардом Эфировым.
02.50 «Шарль Кулон». Д/ф (16+)

Телепрограмма предоставлена ЗАО «Сервис ТВ» и телеканалами. В программе возможны изменения по не зависящим от редакции причинам.

ОТР Общественное телевидение России

06.00, 07.00, 09.00, 12.00, 13.00, 14.00, 15.00, 16.00, 18.00, 19.00, 21.00, 00.00, 01.00, 02.00, 03.00, 04.00 Новости.
06.05 **«Чудеса природы».** Д/с (16+)
07.05 Гении и злодеи.
07.35 **«Продано. Забыто. По следам царской диадемы».** Д/ф (16+)
08.15, 23.15 «Социальная сеть. Doc» (12+)
09.05, 12.20, 13.05, 18.30, 19.05, 21.05 **«Сибириада».** Х/ф (16+)
14.05 **«Не спорь с Богом. Анатолий Ромашин».** Д/ф (16+)
15.05, 16.05 **«Как добивали Хрущева».** Д/ф (16+)
17.00 «Право на счастье» (12+)
17.45, 05.45 «Город N...» (12+)
00.20 «Гении и злодеи» (12+)
01.05 **«Свет звезды. Нонна Мордюкова. Я вспоминаю».** Д/ф (16+)
02.05 **«Семнадцать мгновений Ефима Копеляна».** Д/ф (16+)
03.05 **«Ту-104. Последние слова летчика Кузнецова».** Д/ф (16+)
04.05 **«Кузница для олигархов. Кооперативы».** Д/ф (16+)

5 Пятый канал

06.45 **«В Муми-дол приходит осень».** М/ф
09.35 День ангела.
10.00, 18.30 Сейчас.
10.10 **«След».** Т/с (16+)
10.55 **«След. Глубокая заморозка».** Т/с (16+)
11.35 **«След».** Т/с (16+)
12.15 **«След».** Т/с (16+)
12.55 **«След».** Т/с (16+)
13.45 **«След».** Т/с (16+)
14.35 **«След».** Т/с (16+)
15.25 **«След. Химера».** Т/с (16+)
16.15 **«След. Химики».** Т/с (16+)
17.20 **«След».** Т/с (16+)
19.00 **«Убойная сила».** Т/с (16+)
19.50 **«Убойная сила».** Т/с (16+)
20.45 **«Убойная сила. Царь зверей».** Т/с (16+)
21.45 **«Убойная сила. Выгодный жених».** Т/с (16+)
22.50 **«Убойная сила. Казачий разъезд».** Т/с (16+)
23.50 **«Черные береты».** Х/ф (16+)
01.15 **«Интердевочка».** Х/ф (16+)
04.15 **«Одиножды один».** Х/ф (16+)

Перец

06.00, 08.40 М/ф
06.20 **«Мерседес уходит от погони».** Х/ф (16+)
08.00 Полезное утро.
09.30 **«Ты – мне, я – тебе».** Х/ф (16+)
11.10 **«Барышня-крестьянка».** Х/ф (16+)
13.30 «С.У.П.» (16+)
14.00 «Улетные животные» (16+)
14.30 «Звезды юмора» (16+)
16.30 **«Опера».** Т/с (16+)
18.30, 01.00 **«Бриллианты навсегда».** Х/ф (16+)
21.00 «Дорожные войны» (16+)
22.00 «Улетное видео» (16+)
22.30 «Перецточкагu» (16+)
23.00 «+100500» (18+)
23.30 «Смешно до боли» (16+)
00.00 «Анекдоты» (16+)
00.30 «Стыдно, когда видно!» (18+)

Дом-кино

07.25, 09.20, 17.55, 20.00 Окно в кино.
07.30, 18.00 **«Синдром дракона».** Т/с (16+)
09.30 **«Отец Сергий».** Х/ф (16+)
11.10 **«Стерва».** Х/ф (16+)
12.55 **«Евлампия Романова».** Т/с (16+)
16.25 **«Одиноким предоставляется общежитие».** Х/ф (16+)
20.05 **«Невыполнимое задание».** Х/ф (16+)
22.15 **«Две стрелы. Детектив каменного века».** Х/ф (16+)
23.50 **«Поезд вне расписания».** Х/ф (16+)
01.10 «Давно минувших дней». Х/ф (16+)

ПОЗНАВАТЕЛЬНЫЕ

Discovery

06.00, 16.20 Как это устроено?
06.25, 14.30 Быстрые и громкие (12+)
07.15 Полеты вглубь Аляски.
08.10, 19.05, 01.40 Голые и напуганные (12+)
09.05, 21.00 Северная Америка (12+)
10.00, 10.25 Что у вас в гараже? (12+)
10.50, 11.20 Охотники за реликвиями (12+)
11.45, 20.00 Смертельный улов.
12.40 Динамо – невероятный иллюзионист.
13.35 Магия Бена Эрла.
15.25 Мастерская «Фантом уоркс».
16.50 Как это сделано?
17.15, 23.55 Парни с пушками.
18.10 Воздушные дальнобойщики (12+)
22.00 Лучший рыболов (12+)
23.00 Уличные гонки.
00.50 Мафия амишей.

National Geographic

06.00 Убийства горилл (12+)
07.00, 09.00 Поймать сома (12+)
08.00 8о (12+)
10.00 Короли рыбалки.
11.00 Карточный фокусник (12+)
12.00, 12.30, 13.00, 13.30, 20.00, 20.30, 21.00, 21.30 Игры разума (6+)
14.00, 01.00 Обезьяночеловек (12+)
15.00 Самые опасные животные (12+)
16.00 Жан-Мишель Кусто.
17.00 Машины (12+)
18.00 Секс в каменном веке (18+)
19.00 Дикая природа Америки (12+)
22.00 Удивительное рядом.
23.00 Мегазаводы (12+)
00.00 В погоне за НЛО (12+)

Animal planet

06.00 Поместье сурикатов (12+)
06.25 Введение в котоводство (12+)
07.15, 10.00 Экстремалы (12+)
08.10 Остин Стивенс.
09.05 Сроднившиеся с обезьянами (12+)
09.30 Мода для собак из Беверли-Хиллз (12+)
10.55 Суровая Арктика (12+)
11.50, 12.45, 13.40 В дебрях Индии (12+)
14.35 Невиданные Аппалачи (12+)
15.30 Невиданные Гавайи (12+)
16.25 Северная Америка (12+)
17.20 Доминик Монаган и дикие существа.
18.15 Рууд и его жуки (12+)
19.10 Переводчик с собачьего (12+)
20.05, 01.25 Акулы под покровом ночи (12+)
21.00 Плохой пес (12+)
21.55 Самые милые питомцы Америки (12+)
22.50 Дикие и опасные (16+)
23.45 Укротители аллигаторов (12+)
00.35 Полиция Хьюстона – отдел по защите животных.

Travel channel

08.00 Лучшие в мире путешествия на мотоцикле (16+)
11.00 Лучшие в мире путешествия на мотоцикле (16+)
12.00 Лучшие в мире путешествия на мотоцикле (16+)
13.00 Лучшие в мире путешествия на мотоцикле (16+)
14.00 Лучшие в мире путешествия на мотоцикле (16+)
15.00 Лучшие в мире путешествия на мотоцикле.
16.00 Лучшие в мире путешествия на мотоцикле.
17.00 Лучшие в мире путешествия на мотоцикле.
18.00 Лучшие в мире путешествия на мотоцикле (16+)
19.00 Лучшие в мире путешествия на мотоцикле.
20.00 Лучшие в мире путешествия на мотоцикле.
21.00 Лучшие в мире путешествия на мотоцикле.
22.00 Лучшие в мире путешествия на мотоцикле.
23.00 Лучшие в мире путешествия на мотоцикле.
00.00 Лучшие в мире путешествия на мотоцикле.

Мир

06.00 **«Голливудские пары».** Д/ф (16+)
07.00 М/ф
07.30 **«Два Федора».** Х/ф (16+)
09.05 «Миллион вопросов о природе» (6+)
09.20 «Экспериментаторы» (6+)
09.35 «Мечтай! Действуй! Будь!» (6+)
10.00, 16.00 Новости содружества.
10.10 «Мир спорта» (12+)
10.40 «Путеводитель» (6+)
11.05 «Сделано в СССР» (12+)
11.30 Дети Дон-Кихота (12+)
12.50, 01.40 **«Одинокое небо».** Т/с (16+)
16.10 **«Чисто английские убийства».** Т/с (16+)
21.05 «Новости содружества. Культура» (12+)
21.45 **«Все в порядке, мама».** Х/ф (16+)
23.45 **«Богиня: как я полюбила».** Х/ф (16+)

Знание

08.00, 16.00, 00.00 Память солдатская (6+)
08.30, 16.30, 00.30 Физкульт привет! «Вместе веселей».
08.45, 16.45, 00.45 Геометрия 10 класс (6+)
09.30, 17.30, 01.30 **«Суперкнига».** М/с
09.55, 17.55, 01.55 Клуб «Суперкниги».
10.15, 18.15 «Готовим вместе» (6+)
10.30, 18.30 Уроки русской словесности (6+)
11.15, 19.15 **«Шуми, городок».** Х/ф (16+)
12.30, 20.30 Встречи с любимыми артистами.
13.30, 21.30 Кинолекторий.
13.45, 21.45 **«Мечта».** Х/ф (16+)
15.25, 23.25 **«Кошка».** Д/ф (16+)

РАЗВЛЕКАТЕЛЬНЫЕ

Ю

06.40 «Популярная правда. Звездные понты» (16+)
07.10 **«Губка Боб».** М/с
08.30 «В теме» (16+)
09.00 «Starbook. Звездные скандалисты» (16+)
10.00 «Посольство красоты» (12+)
10.35 «Популярная правда. Плохие девчонки» (16+)
11.00 **«Твой выбор. Пластика».** Д/ф (16+)
12.15 **«Твой выбор. Увеличение груди».** Д/ф (16+)
13.25 «Твое тело. 10 способов правильно похудеть» (16+)
14.30 «Твое тело. Маленькая грудь» (16+)
15.40 «Твое тело. Создание Новой жизни» (16+)
16.45 **«Твой выбор. Беременность».** Д/ф (16+)

Кинопоказ

01.30, 11.00 **«Таинственный Альберт Ноббс».** Х/ф (16+)
03.30, 13.00 **«В аду».** Х/ф (16+)
05.55, 09.20, 16.30 **«Когда ты в последний раз видел своего отца?»** Х/ф (16+)
07.35, 14.45 **«Без компромиссов».** Х/ф (16+)
18.00 **«Американец».** Х/ф (16+)
20.00 **«Тереза Д».** Х/ф (16+)
22.00 **«Санктум».** Х/ф (16+)
23.55 **«Райское озеро».** Х/ф (16+)

Русский иллюзион

06.20 **«Игра в шиндай».** Х/ф (16+)
07.55 **«Все в порядке, мама!»** Х/ф (16+)
09.30, 10.30 **«Пирожки с картошкой».** Х/ф (16+)
11.25 **«Егорино горе».** Х/ф (16+)
12.55 **«Золотое сечение».** Х/ф (16+)
14.35 **«Реальный папа».** Х/ф (16+)
16.10 **«Пятая Центурия».** Х/ф (16+)
18.00 **«Весьегонская волчица».** Х/ф (16+)
19.50 **«Лето волков».** Х/ф (16+)
20.50 **«Королева».** Х/ф (16+)
22.30 **«Отчим».** Х/ф (16+)

Пятница

06.00 **«Руслан и Людмила».** Х/ф (16+)
07.30 М/ф
09.35 Есть один секрет (16+)
10.35 **«Моя прекрасная няня».** Т/с (16+)
13.10, 16.00 Орел и решка (16+)
18.00 Звезданутые (16+)
19.00 Здравствуйте, я ваша пятница! (16+)
21.00 Свидание со звездой (16+)
22.20 Пародайс (16+)
23.20 Ютьюбинск (16+)
23.50 Анекдот-шоу (16+)
00.20 **«Большие чувства».** Т/с (16+)
00.50 **«Гаттака».** Х/ф (16+)
03.00 Music (16+)

TV-1000

06.00 **«Охота Ханта».** Х/ф (16+)
07.55 **«Воин».** Х/ф (16+)
10.25 **«Что скрывает ложь».** Х/ф (16+)
12.10 **«Изумительное благоволение».** Х/ф (16+)
14.20 **«Молодая Виктория».** Х/ф (16+)
16.15 **«Области тьмы».** Х/ф (16+)
18.20 **«Ярмарка тщеславия».** Х/ф (16+)
20.50 **«Вавилон».** Х/ф (16+)
23.30 **«Боец».** Х/ф (16+)

TV XXI

10.00, 18.00 **«Доверься мужчине».** Х/ф (16+)
11.45, 19.45 **«Не уходи».** Х/ф (16+) Это было безумием – внезапно вспыхнувшая страсть преуспевающего врача и прекрасного семьянина к нищей эмигрантке.
13.50, 21.50 **«Нежная кожа».** Х/ф (16+)
15.50, 23.50 **«Правила боя».** Х/ф (16+)

ДЕТЯМ

Детский

06.05, 06.15, 12.25, 12.40 **«Парк «Галактика».** Т/с
06.35, 12.55 **«Властелины времени».** Т/с
07.00, 14.00, 21.00 «Занзибар»
07.20, 08.05, 08.10, 14.25, 20.10, 20.15, 21.20 **«Белка и Стрелка. Озорная семейка».** Т/с
07.30, 07.35, 07.40, 07.50, 14.30, 14.40, 14.45, 14.50, 21.30, 21.35, 21.40, 21.50 **«Смешарики».** Т/с
08.00, 13.55, 19.55, 20.05 **«Фиксики».** Т/с
09.00, 15.00 **«Зак и секретные материалы».** Т/с
09.25, 15.30 «Испытай себя»
09.55, 16.00, 22.00 «Готовим с мамой»
10.25 «Girls only»
10.55, 11.10, 17.00, 17.10, 22.55, 23.10 **«Друзья ангелов 2».** Т/с
11.30, 17.30, 23.25 **«Детективы из табакерки».** Т/с
11.55 **«Зикбук».** Т/с
13.25, 19.30 **«Лиззи Магуайер».** Т/с
18.00 **«Звериный отряд».** М/ф
20.20, 20.25 **«Сказки на ночь».** М/ф

Disney

06.05, 06.35 **«Микки Маус и его друзья».** М/с
07.00 **«Перекресток в джунглях».** М/с
07.30 **«Умелец Мэнни».** М/с
08.00 **«Доктор Плюшева».** М/с
08.30 **«Генри Обни-монстр».** М/с
09.00 **«Джейк и пираты Нетландии».** М/с
09.30 **«Новаторы».** М/с
09.50, 10.15, 10.45, 11.15, 11.40, 12.10, 12.35 **«Чип и Дейл спешат на помощь».** М/с
13.00 Устами младенца.
13.40 **«Приключения Буратино».** М/ф
14.45 **«Крошка из Беверли-Хиллз 2».** Х/ф (16+)
16.40 Правила стиля.
17.05, 17.35 **«Финес и Ферб».** М/с
18.00 Анимац. фильм (6+)
19.15 **«Венди Ву – королева в бою».** Х/ф (16+)
21.20 **«Месть пушистых».** Х/ф (16+)
23.20 **«Порко Россо».** М/ф
01.05, 01.40 **«Дневники летних каникул».** Т/с (16+)

Карусель

06.05 **«Мадам Пруданс идет по следу».** М/с
06.30, 19.50 **«Боб-строитель».** М/с
06.45 Мы идем играть!
07.00 **«Маленькие роботы».** М/с
07.10 **«Клампики».** М/с
07.20 **«Сказки южной Индии».** М/с
07.30, 20.25 **«Свинка Пеппа».** М/с
07.35, 20.00 Лентяево.
08.00 Неовечеринка.
08.30 Путешествуй с нами!
08.45 Все, что вы хотели знать, но боялись спросить.
09.10 **«Незнайка с нашего двора».** Х/ф (16+)
10.25, 01.15 Дорожная азбука.
11.05 Давайте рисовать!
11.25 Почемучка.
11.40 Маленький шеф.
12.05 **«Классная школа».** Т/с (16+)
13.00, 22.00 **«Код Лиоко. Эволюция».** Т/с (16+)
13.25 «Мода из комода» (12+)
13.55, 14.40 **«Танцевальная академия».** Т/с (16+)
14.20 «Форт Боярд» (12+)
15.05 **«Букашки».** М/с
15.15 Подводный счет.
15.30, 01.55 **«Ангелина Балерина. История продолжается».** М/с
16.00, 20.40 «Ералаш».
16.20 Мультстудия.
16.45 **«Удивительный китенок».** М/ф
17.00 Волшебный чуланчик.
17.20 Школа Аркадия Паровозова.
17.50 **«Илья Муромец».** Х/ф (16+)
19.15 **«Путешествие Адибу: как устроен человек?»** М/с
19.25 Копилка фокусов.
20.30 Спокойной ночи, малыши!
21.05 Один против всех.
21.45 Тайн.net.Netы сказок.
22.25 **«Доктор Кто».** Т/с (16+)
23.15 Спорт – это наука.
23.30 «Эксперименты» (12+)
23.55 **«Фантазии Веснухина».** Х/ф (16+)

СПОРТ

Россия-спорт

07.00 Большой спорт.
07.20 Диалоги о рыбалке.
07.50 Моя планета.
08.30 В мире животных.
09.00 Большой спорт.
09.20 Индустрия кино.
09.50 Poly.Tex.
10.25 Пляжный футбол. ЧМ. 1/2 финала. Прямая трансляция с Таити.
11.35 Большой спорт.
11.40 Задай вопрос министру.
12.20 Наука на колесах.
12.55 «24 кадра». (16+)
13.25 «Рейтинг Баженова. Могло быть хуже». (16+)
13.55 «Наука 2.0. Большой скачок». Ростест. Испытания.
14.30 «Наука 2.0. Большой скачок». Подземное строительство.
15.00 «Полигон». Мост за час.
15.30 «Полигон». Окно.
16.05 Большой спорт.
16.25 **«Охота на пирань».** Х/ф (16+)
19.55 Волейбол. ЧЕ. Мужчины. 1/2 финала. Прямая трансляция из Дании.
21.45 Большой спорт.
22.05 Смешанные единоборства. Bellator. Александр Сарнавский (Россия) против Маркуса Дэвиса (США). Трансляция из США. (16+)
00.10 Индустрия кино.
00.40 Моя планета.
01.45 Земля Франца-Иосифа. Архипелаг тающей мерзлоты.

Eurosport

10.30 Пляжный футбол.
11.45 Пляжный футбол.
12.45 All sports.
13.30 Спидвей (один из видов мотоциклетного спорта.Главное отличие спидвея от кольцевых мотогонок и мотокросса состоит в трассе, представляющей собой овал длиной от 260 м до 400 м (стандартная беговая дорожка стадиона), обычно с гаревым ровным покрытием).
15.15 Автогонки.
16.30 Прыжки на лыжах с трамплина.
17.45 Фигурное катание.
19.00 Фигурное катание.
21.00 Спидвей.
23.00 Боевые искусства. (16+)

Eurosport 2

05.00 Бокс.
07.00 Крикет.
09.00 Австралийский футбол.
12.00 Ралли.
12.30, 14.00 Фигурное катание.
16.45 Спидвей.
17.30, 19.30, 20.30, 03.00, 04.00 Футбол.
22.30, 02.00 Супербайк.
23.00 Американский футбол.

Дорогие читатели! В скобках указан возраст, с которого данная передача рекомендуется к просмотру.

«Хижина в лесу»

(США, 2011 г.)

Ужасы.
ТВ3, 21.00

Режиссер: Д. Годдард.
В ролях: Р. Дженкинс, Б. Уитфорд, Дж. Уильямс, К. Хемсворт, Ф. Кранц, К.Н. Коннолли, А. Хатчисон, Б. Дж. Уайт, Э. Эккер.

Шумная компания из пяти друзей сбегает на уикэнд подебошарить в изолированную от всего мира деревенскую хижину. Звучит знакомо? Ну, так вы и не представляете, что вас ждет на самом деле.

Ольга Арнтгольц

«БЕЛЫЕ РОЗЫ НАДЕЖДЫ»

ТВ Центр
17.20

Женя (Ольга Арнтгольц) знакомится с Федором, которого отправляют на БАМ. Женя с нетерпением ждет его писем. В общежитие приходит письмо для Жени, а злая вахтерша отправляет письмо обратно, со штемпелем «Адресат выбыл».

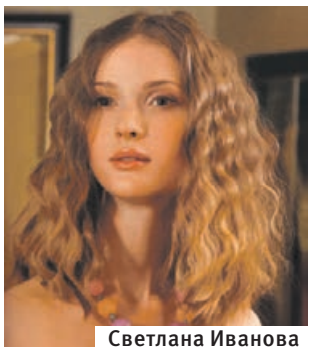

Светлана Иванова

«ПОДАРИ МНЕ НЕМНОГО ТЕПЛА»

Россия
21.30

Она (Светлана Иванова) мечтает родить ребенка, но боится повторить поступок своей матери, бросившей детей ради чужого мужчины. Встреча с любимым человеком дает ей возможность забыть о своем страхе.

Первый

06.00 Новости.
06.15 Чудом спасенные.
07.20 Служу Отчизне!
08.00 «Всем миром». Канал помощи пострадавшим от наводнения.
18.00 Ледниковый период.
21.00 Воскресное «Время».
22.00 «Клуб Веселых и Находчивых». Летний кубок в Сочи. (16+)
00.15 **«12».** Х/ф (16+) Идет суд. На скамье подсудимых – чеченский подросток, обвиняемый в убийстве своего отчима, русского офицера. В зале собрались многочисленные свидетели, есть прямые доказательства вины парня... Теперь двенадцати присяжным предстоит вынести окончательный вердикт. С этой целью они удаляются в зал, где должны обсудить свое решение. Режиссер Н. Михалков. В ролях: С. Маковецкий, Н. Михалков, С. Гармаш, В. Гафт, А. Петренко, Ю. Стоянов, С. Газаров, М. Ефремов, А. Горбунов, С. Арцибашев, В. Вержбицкий, Р. Мадянов.
03.20 **«Замороженная планета».** Т/с (16+)

Россия Тула

07.20 «Вся Россия». (12+)
07.30 «Сам себе режиссер». (12+)
08.20 «Смехопанорама» (12+)
08.50 «Утренняя почта». (12+)
09.30 «Сто к одному». (12+)
10.20 «Местное время. Вести – Тула». Неделя в городе. (12+)
11.00, 14.00 «Вести». (12+)
11.15 «Городок». (12+)
11.50 «Мой папа – мастер». (12+)
12.20 Веселый юбилей Аркадия Инина. (12+)
14.20 «Местное время. Вести – Тула». (12+)
14.30 Праздничный концерт. (12+)
16.20 «Смеяться разрешается». (12+)
18.20 «Наш выход!» (12+)
20.00 Вести недели.
21.30 **«Подари мне немного тепла».** Х/ф (12+)
23.30 «Воскресный вечер с Владимиром Соловьевым». (12+)
01.20 **«Девятки».** Х/ф (16+) Жизненные пути беспокойного актера, участника ТВ-шоу и широко приветствуемого проектировщика видеоигр, сплелись загадочным и тревожным образом.
03.25 «Планета собак». (12+)
04.25 «Комната смеха». (12+)

НТВ

06.05 **«Дорожный патруль».** Т/с (16+)
08.00 Сегодня.
08.15 Лотерея «Русское лото плюс».
08.45 Их нравы.
09.25 Едим дома.
10.00 Сегодня.
10.20 «Первая передача» (16+)
10.55 «Чудо техники» (12+)
11.25 Поедем, поедим!
12.00 Дачный ответ.
13.00 Сегодня.
13.20 СОГАЗ – Чемпионат России по футболу 2013/2014 «Динамо» – «Крылья Советов». Прямая трансляция.
15.30 Своя игра.
16.20 **«Русский тигр».** Д/ф (16+)
17.20 «Враги народа» (16+)
18.20 Чрезвычайное происшествие. Обзор за неделю.
19.00 Сегодня. Итоги.
19.50 **«Посредник».** Х/ф (16+)
23.35 «Луч Света» (16+)
00.10 «Школа злословия» (16+)
00.55 **«Антиснайпер. Новый уровень».** Х/ф (16+)
02.55 Дикий мир.
03.10 **«Дорожный патруль».** Т/с (16+)

СТС Тула

06.00 **«Приключения Запятой и Точки».** М/ф
07.55 **«Робокар Поли и его друзья».** М/с
08.30 «Музыка на канале» (16+)
09.00 **«Ну, погоди!»** М/ф
09.10 **«Приключения Вуди и его друзей».** М/с
09.30 **«Драконы и всадники Олуха».** М/с
10.00 **«Последний из Магикян».** Т/с (16+)
12.00 «Снимите это немедленно!» (16+)
13.00 **«Рождественские истории».** М/с
13.25 **«Мадагаскар 2. Побег из Африки».** М/ф
15.00 **«Восьмидесятые».** Т/с (16+)
16.00 Мама, я тебя люблю...
16.05 «Протех» (16+)
16.30 **«Восьмидесятые».** Т/с (16+)
17.30 **«6 кадров».** Т/с (16+)
18.15 «Шоу «Уральских пельменей» (16+)
19.35 «Шоу «Уральских пельменей» (16+)
21.00 **«Живая сталь».** Х/ф (16+)
23.25 Церемония вручения премии журнала GQ «Человек года 2013» (16+)
00.25 **«Ключ от всех дверей».** Х/ф (16+)
02.20 **«Копи царя Соломона».** Х/ф (16+)

ТНТ Тула

07.00 **«Счастливы вместе».** Т/с (16+)
07.35 **«Слагтерра».** М/с
08.00 Лотерея «Первая национальная лотерея» (16+)
08.20 **«Черепашки-ниндзя».** М/с
08.50 Лотерея «Спортлото 5 из 49» (16+)
08.55 Лотерея «Спортлото +» (16+)
09.00 «Дом 2. Lite» (16+)
10.00 «Два с половиной повара. Открытая кухня» (12+)
10.30 «Фитнес» (12+)
11.00 «Школа ремонта» (12+)
12.00 **«СашаТаня».** Т/с (16+)
13.00 «Перезагрузка» (16+)
14.00 «Comedy баттл» (16+)
15.00 **«Охотники на ведьм».** Х/ф (16+)
17.00 **«Путешествие к центру Земли».** Х/ф (16+)
18.50 «Комеди клаб. Лучшее» (16+)
19.30 «Своими глазами» (12+)
20.00 «Битва экстрасенсов» (16+)
21.30 «Stand up» (16+)
22.30 **«Наша Russia».** Т/с (16+)
23.00 «Дом 2. Город любви» (16+)
00.00 «Дом 2. После заката» (16+)
00.30 **«Блэйд 3. Троица».** Х/ф (16+)
02.40 «Дом 2. Город любви» (16+)
03.40 «Школа ремонта» (12+)
04.40 **«Счастливы вместе».** Т/с (16+)

Первый Тульский

06.00, 11.00, 13.00, 14.00, 01.30 Музыка (16+)
07.45 «Утро детям!» (6+)
12.00 «Из меню (С Еленой Кирьяновой)» (12+)
12.30 «Про кино» (12+)
13.30 **«Самые удивительные праздники мира».** Д/ф (16+)
14.30 «Служба кулинарной разведки» (12+)
15.00 **«Сталь и стиль».** Д/ф (16+)
15.30 **«Практическая археология».** Д/ф (16+)
16.00 **«Так она нашла меня».** Х/ф (16+)
18.00 «Афиша» (12+)
18.30 «02» (16+)
19.00 Итоговые новости.
20.00, 00.30 **«Закон мерфи».** Т/с (16+)
21.00 **«Кожа, в которой я живу».** Х/ф (16+) Всемирно известный хирург Роберт Ледгард открыл секрет создания искусственной человеческой кожи. Он уверяет коллег, что производит эксперименты на мышах, однако тайно держит взаперти в своём загородном доме молодую женщину по имени Вера, которая и является основным объектом его экспериментов. В отсутствие доктора за ней присматривает престарелая служанка Марилия.
23.30 «7-й этаж» (16+)

ТВ Центр Тула

06.50 Мальчик с пальчик.
07.25 **«Всё о китах».** Т/с (16+)
07.55 «Фактор жизни» (6+)
08.25 **«Человек – амфибия».** Х/ф (16+)
10.20 «Барышня и кулинар» (6+)
10.55 «Турвирус» (16+)
11.30 События.
11.45 **«Не может быть!»** Х/ф (16+)
13.40 «Смех с доставкой на дом» (12+)
14.20 «Приглашает Борис Ноткин» (12+)
14.50 «Итоговые новости. Тула.» (12+)
15.20 **«Мисс Марпл Агаты Кристи».** Х/ф (16+)
17.20 **«Белые розы надежды».** Х/ф (16+)
21.00 В центре событий.
22.00 **«Инспектор Льюис».** Х/ф (16+)
23.55 События.
00.15 **«Анжелика и король».** Х/ф (16+)
02.20 **«Вера, надежда, любовь».** Х/ф (16+)
04.10 Без обмана (16+)

Рен ТВ Тула

06.40 **«Мы из будущего 2».** Х/ф (16+) Они встретились на поле «реконструкции военных событий» и хотели поиграть в войну. Но война решила поиграть с ними... Герои первой части фильма, Борман и Череп, попадают в 1944 год, и вместе с ними в прошлом оказываются еще двое – молодые украинцы Таран и Серый, «игравшие в войну» на другой стороне...
08.40 Дальнобойщики.
12.30 Дальнобойщики 2.
23.15 Репортерские истории.
23.45 Неделя с Марианной Максимовской.
00.50 Смотреть всем!
02.20 **«Собачья любовь».** Х/ф (США, 2007г.) Когда Чарли встречает Дафну, девушку своей мечты, он никак не ожидает, что за ее внимание ему придется бороться с любимым питомцем девушки, «пупсиком». Когда же ему кажется, что больше нет сил противостоять и все потеряно, случается кое-что неожиданное. Он начинает влюбляться в собаку, понимая, что нуждался не только в девушке, но и в хорошем друге.

Домашний

06.00 **«Наш домашний магазин».** Т/с (16+)
06.25 «Музыка на «Домашнем» (16+)
06.30 Иностранная кухня.
07.00 Своими глазами (16+)
07.30 **«Звездные истории».** Д/с (16+)
08.00 Полезное утро.
08.35 Тайны еды.
08.50 Сладкие истории.
09.05 **«Королек – птичка певчая».** Х/ф (16+)
15.00 Спросите повара.
16.00 **«Золушка из Запрудья».** Х/ф (16+)
18.00 **«Отчаянные домохозяйки».** Т/с (16+)
18.50 «Одна за всех» (16+)
19.00 **«Мисс Марпл. Тело в библиотеке».** Х/ф (16+)
22.00 «Жены олигархов» (16+)
23.00 «Одна за всех» (16+)
23.30 **«Неоконченный роман».** Х/ф (16+)
01.40 **«Десятое королевство».** Х/ф (16+)
03.25 **«Снегурочка».** Х/ф (16+)

Звезда

06.00 **«Земля Санникова».** Х/ф (16+)
07.50 М/ф
09.00 **«Берлин. Май 1945».** Д/ф (16+)
09.45 **«Сделано в СССР».** Д/с (16+)
10.00 Служу России.
11.15 Тропой дракона.
11.45 **«Москва – фронту».** Д/с (16+)
12.30 **«Оружие Победы».** Д/с (16+)
13.00, 18.00 Новости дня.
13.15 **«Обогнавшие время. Ученые России».** Д/с (16+)
13.50 **«Кодовое название «Южный Гром».** Х/ф (16+)
16.30 **«Внимание! Всем постам...».** Х/ф (16+)
18.15 **«Улица полна неожиданностей».** Х/ф (16+)
19.40 **«Два капитана».** Т/с (16+)
04.20 **«Целуются зори».** Х/ф (16+)

ТВ-3

06.00 М/ф
08.30 **«Осенний марафон».** Х/ф (16+)
10.30 **«Робин Гуд: принц воров».** Х/ф (16+)
13.30 **«Гарри Поттер и Дары смерти. Часть 1».** Х/ф (16+)
16.30 **«Гарри Поттер и Дары смерти. Часть 2».** Х/ф (16+)
19.00 **«Фантом».** Х/ф (16+)
21.00 **«Хижина в лесу».** Х/ф (16+)
23.00 **«Пришельцы-завоеватели».** Х/ф (16+) В 1979-м мы видели жутких тварей в «Пришельце». Они мертвы. В 1996-м мы вновь увидели их в «Дне независимости». Их взорвали. Времена изменились. Изменились и пришельцы: они стали более безжалостными,более решительными и абсолютно глупыми...
01.00 **«Легион».** Х/ф (16+)
03.15 **«Имя Розы».** Х/ф (16+)

Культура

06.30 Канал «Евроньюс».
10.00 Обыкновенный концерт с Эдуардом Эфировым.
10.35 **«Алые паруса».** Х/ф (16+)
12.00 **«Сергей Мартинсон».** Д/ф (16+)
12.40 Россия, Любовь моя!
13.05 **«Крокодил Гена».** М/ф
14.35 **«Вороны большого города».** Д/ф (16+)
15.25 Пешком...
15.55 Вальдбюне-2012.
17.30 Кто там...
18.00 Итоговая программа «Контекст».
18.40, 01.55 Искатели.
19.30 Романтика романса.
20.25 К юбилею киностудии.
20.40 **«Бег».** Х/ф (16+)
23.45 «Лебединое озеро». Балет.
02.40 **«Мировые сокровища культуры».** Д/ф (16+)

Телепрограмма предоставлена ЗАО «Сервис ТВ» и телеканалами. В программе возможны изменения по не зависящим от редакции причинам.

ОТР Общественное телевидение России

06.00, 07.00, 09.00, 12.00, 13.00, 14.00, 15.00, 16.00, 18.00, 19.00, 21.00, 00.00, 01.00, 02.00, 03.00, 04.00 Новости.
06.05, 18.05 «Чудеса природы». Д/с (16+)
07.05, 19.05 Театрализованное представление «Волшебный карнавал» (12+)
07.45, 09.05, 19.45, 21.05 «Событие». Х/ф (16+)
10.00, 22.00 «Четыре возраста любви». Х/ф (16+)
11.30, 23.30 «Социальная сеть. Doc» (12+)
12.20 «Гении и злодеи» (12+)
13.05 «Свет звезды. Нонна Мордюкова. Я вспоминаю». Д/ф (16+)
14.05 «Семнадцать мгновений Ефима Копеляна». Д/ф (16+)
15.05 «Ту-104. Последние слова летчика Кузнецова». Д/ф (16+)
16.05 «Кузница для олигархов. Кооперативы». Д/ф (16+)
17.00 «Нестандартная модель» (12+)
17.45 «Город N...» (12+)
00.20 «Большая страна» (12+)
01.05 «Право на счастье» (12+)
02.05 «Порядок слов» (12+)

Пятый канал

06.15 «Умка». М/ф
10.00 Сейчас.
10.10 Истории из будущего.
11.00 «Детективы». Т/с (16+)
11.35 «Детективы». Т/с (16+)
12.05 «Детективы». Т/с (16+)
12.40 «Детективы». Т/с (16+)
13.15 «Детективы». Т/с (16+)
13.45 «Детективы». Т/с (16+)
14.20 «Детективы». Т/с (16+)
14.50 «Детективы». Т/с (16+)
15.20 «Детективы». Т/с (16+)
15.55 «Детективы». Т/с (16+)
16.25 «Детективы». Т/с (16+)
17.00 Место происшествия. О главном.
18.00 Главное.
19.00 «Убойная сила». Т/с (16+)
19.55 «Убойная сила». Т/с (16+)
20.50 «Убойная сила». Т/с (16+)
21.50 «Убойная сила». Т/с (16+)
22.55 «Убойная сила». Т/с (16+)
23.50 «Человек в зеленом кимоно». Х/ф (16+)
01.20 «Свободная от мужчин». Х/ф (16+)
02.45 «Свидетельство о бедности». Х/ф (16+)
04.10 «Голос». Х/ф (16+)

Перец

06.00, 08.40 М/ф
06.20 «День Победы». Х/ф (16+)
08.00 Полезное утро.
09.40 «Жулики». Х/ф (16+)
11.20 «Все будет хорошо». Х/ф (16+)
13.30 «С.У.П.» (16+)
14.00 «Улетные животные» (16+)
14.30 «Звезды юмора» (16+)
16.30 «Опера». Т/с (16+)
18.30, 01.00 «Живи и дай умереть». Х/ф (16+)
21.00 «Дорожные войны» (16+)
22.00 «Улетное видео» (16+)
22.30 «Перецточкаru» (16+)
23.00 «+100500» (18+)
23.30 «Смешно до боли» (16+)
00.00 «Анекдоты» (16+)
00.30 «Стыдно, когда видно!» (18+)

Дом-кино

07.05 «Сон». Х/ф (16+)
07.25, 09.30, 17.50, 19.55 Окно в кино.
07.30, 18.00 «Синдром дракона». Т/с (16+)
09.35 «Ведьма». Х/ф (16+)
10.10 «Женщина, которая поет». Х/ф (16+)
11.30 «На войне, как на войне». Х/ф (16+)
13.00 «Красавчик». Х/ф (16+)
16.10 «Яды, или Всемирная история отравлений». Х/ф (16+)
20.05 «Про Любоff». Х/ф (16+)
21.55 «Конец операции «Резидент». Х/ф (16+)
00.20 «Предчувствие любви». Х/ф (16+)

ПОЗНАВАТЕЛЬНЫЕ

Discovery

06.00, 09.05 Как это устроено?
06.25, 06.50 Молниеносные катастрофы.
07.15 Экоград (12+)
08.10, 20.00 Динамо – невероятный иллюзионист.
09.30 Как это сделано?
10.00 Лучший рыболов (12+)
10.50 Воздушные дальнобойщики (12+)
11.45, 19.05 Разрушители легенд (12+)
12.40, 23.55 Сквозь кротовую нору с Морганом Фрименом (12+)
13.35, 23.00 Чудеса солнечной системы (12+)
14.30, 00.50 Элементы (12+)
15.25, 16.20, 17.15 Чудеса вселенной (12+)
18.10 Гигантский кальмар (12+)
21.00 Магия Бена Эрла.
22.00, 01.40 Необъяснимое.

National Geographic

06.00 Голливудский медведь-убийца (12+)
07.00 Поймать сома (12+)
08.00 8о (12+)
09.00 Мегазаводы (12+)
10.00 Короли рыбалки.
11.00, 17.00 Удивительное рядом.
12.00, 20.00 Игра в числа (12+)
13.00, 19.00 Обезьяно-человек (12+)
14.00, 14.30, 18.00, 18.30 Игры разума (6+)
15.00 Самые опасные животные (12+)
16.00 Жан-Мишель Кусто (6+)
21.00, 22.00, 01.00 Машины (12+)
23.00 Мегазаводы (6+)
00.00 В погоне за НЛО (12+)

Animal planet

06.00 Поместье сурикатов (12+)
06.25 Введение в кото-водство (12+)
07.15, 10.00 Экстремалы (12+)
08.10 Остин Стивенс.
09.05 Сроднившиеся с обезьянами (12+)
09.30 Дик и Дом спешат на помощь.
10.55 Исследуя землю с Джеффом Корвином (12+)
11.50, 12.45, 13.40, 14.35, 15.30 Адская кошка.
16.25 Самые милые питомцы Америки (12+)
17.20, 17.45 Укротитель по вызову (12+)
18.15 Приключения Остина Стивенса (12+)
19.10 Переводчик с собачьего (12+)
20.05, 01.25 Дело об акульем нападении (16+)
21.00 Северная Америка (12+)
21.55, 22.25 6о самых опасных существ (12+)
22.50 Дикие и опасные (16+)
23.45 Укротители аллигаторов (12+)
00.35 Полиция Хьюстона – отдел по защите животных.

Travel channel

08.00 Лучшие в мире путешествия на мотоцикле.
10.00 Лучшие в мире путешествия на мотоцикле (16+)
11.00 Лучшие в мире путешествия на мотоцикле (16+)
12.00 Лучшие в мире путешествия на мотоцикле (16+)
13.00 Лучшие в мире путешествия на мотоцикле (16+)
14.00 Лучшие в мире путешествия на мотоцикле (16+)
15.00 Лучшие в мире путешествия на мотоцикле (16+)
17.00 Лучшие в мире путешествия на мотоцикле.
18.00 Лучшие в мире путешествия на мотоцикле.
19.00 Лучшие в мире путешествия на мотоцикле.
21.00 Лучшие в мире путешествия на мотоцикле.
22.00 Лучшие в мире путешествия на мотоцикле.
23.00 Путь в глубину (18+)
00.00 Поезда высшего класса (16+)
01.00 Внезапный отъезд (18+)

Мир

06.00 «Голливудские пары». Д/ф (16+)
07.00 М/ф
07.45 «За двумы зайцами». Х/ф (16+)
09.05 «Знаем русский» (6+)
10.00, 16.00 Новости содружества.
10.20 «Аэромир» (12+)
10.35 «Приключения Македонской» (12+)
10.50 «С миру по нитке» (12+)
11.10 «Семья». Х/ф (16+)
13.55 «Суперневестка». Х/ф (16+)
16.10 «Еще не вместе» (16+)
16.45, 22.30 «Частный заказ». Т/с (16+)
21.00 Вместе.
01.05 «Присутствие духа». Х/ф (16+)

Знание

08.00, 16.00, 00.00 Память солдатская (6+)
08.30, 16.30, 00.30 Физкульт привет! «Вместе веселей».
08.45, 16.45, 00.45 «Собственная территория». Д/ф (16+)
09.30, 17.30, 01.30 «Суперкнига». М/с
09.55, 17.55, 01.55 Клуб «Суперкниги».
10.15, 18.15 «Готовим вместе» (6+)
10.30, 18.30 «Экология литературы» (6+)
11.10, 19.10 «Космический рейс». Д/ф (16+)
12.30, 20.30 Ко дню рождения актрисы.
13.30, 21.30 Кинолекторий.
13.45, 21.45 «У самого синего моря». Х/ф (16+)
14.55, 22.55 «Кто или что?» Д/ф (16+)

РАЗВЛЕКАТЕЛЬНЫЕ

Ю

06.05 «Твое тело. Создание новой жизни» (16+)
07.05 М/ф
08.10 «В теме. Лучшее» (16+)
08.40 «Europa plus чарт» (16+)
09.40 «Стилистика» (12+)
10.10, 20.00 «Советы от Светы» (16+)
10.40 «Губка Боб». М/с
12.00 «Навылет» (16+)
13.00, 20.30 «Кот-парад» (6+)
13.30 «Топ-модель по-американски» (16+)
16.05 «Девушка из Джерси». Х/ф (16+)
18.05, 23.10 «Остров Ним». Х/ф (16+)
21.30, 01.00 «Ниндзя из Беверли-Хиллз». Х/ф (16+)

Кинопоказ

01.35, 07.05, 14.35 «Санктум». Х/ф (16+)
03.30, 12.35 «Тереза д». Х/ф (16+)
09.00, 16.30 «Райское озеро». Х/ф (16+)
10.40 «Американец». Х/ф (16+)
18.00 «Все путем!» Х/ф (16+)
20.00 «Бунраку». Х/ф (16+)
22.10 «Синистер». Х/ф (16+)
00.10 «Встреча с угрозой». Х/ф (16+)

Русский иллюзион

06.25 «Золотое сечение». Х/ф (16+)
08.05 «Реальный папа». Х/ф (16+)
09.40 «Когда опаздывают в ЗАГС». Х/ф (16+)
11.15 «Пятая Центурия». Х/ф (16+)
13.05 «Весьегонская волчица». Х/ф (16+)
14.55 «Королева». Х/ф (16+)
16.35 «Отчим». Х/ф (16+)
18.20, 19.35 «Отпуск в сентябре». Х/ф (16+)
20.50 «Мусульманин». Х/ф (16+)
22.45 «Ландыш серебристый». Х/ф (16+)

Пятница

06.00 «Руслан и Людмила». Х/ф (16+)
07.25 М/ф
07.50 «Моя прекрасная няня». Т/с (16+)
09.30 Есть один секрет (16+)
10.30 Половинки 2 (16+)
11.30 Уличная магия (16+)
12.00, 13.00 Орел и решка (16+)
16.30 «Александр». Х/ф (16+)
20.00 Супергерои (16+)
20.30, 00.50 «Безбрачная неделя». Х/ф (16+)
22.40 «Гаттака». Х/ф (16+)
03.00 Music (16+)

TV-1000

06.00 «Ловушка». Х/ф (16+)
08.00 «Полночь в Париже». Х/ф (16+)
10.00 «Вавилон». Х/ф (16+)
12.30 «Области тьмы». Х/ф (16+)
14.55 «Ярмарка тщеславия». Х/ф (16+)
17.30 «Запретная любовь». Х/ф (16+)
20.00 «Дом-монстр». М/ф
22.00 «В чужом ряду». Х/ф (16+)
00.00 «Слежка». Х/ф (16+)

TV XXI

10.00, 18.00 «Королевская свадьба». Х/ф (16+) Брат и сестра – Том и Эллен – популярные танцоры из Нью-Йорка. Они получают приглашение на королевскую свадьбу в Лондоне. На корабле Эллен знакомится с молодым красивым лордом, а холостяк Том – с талантливой танцовщицей...
11.45, 19.45 «Белая графиня». Х/ф (16+)
14.05, 22.05 «Таинственный Альберт Ноббс». Х/ф (16+)
16.05, 00.05 «Убийства в Оксфорде». Х/ф (16+)

ДЕТЯМ

Детский

06.05, 06.15 «Парк «Галактика». Т/с
06.35 «Властелины времени». Т/с
07.00, 14.00, 21.00 «Занзибар»
07.25, 08.10, 08.15, 14.20, 20.05, 20.15, 21.20 «Белка и Стрелка. Озорная семейка». Т/с
07.30, 07.40, 07.45, 07.50, 14.30, 14.35, 14.45, 14.50, 21.25, 21.35, 21.40, 21.45 «Смешарики». Т/с
08.00, 13.55, 19.55, 20.00 «Фиксики». Т/с
09.00, 15.00 «Зак и секретные материалы». Т/с
09.25, 15.25 «Испытай себя»
09.55, 15.55, 21.55 «Готовим с мамой»
10.55, 11.10, 17.00, 17.10, 22.55, 23.10 «Друзья ангелов 2». Т/с
11.25, 17.30, 23.25 «Детективы из табакерки». Т/с
13.30, 19.30 «Лиззи Магуайер». Т/с
16.05 «Царевна-лягушка». М/ф
18.00 «Астробой». М/ф
20.20 «Сказки на ночь». М/ф
22.15 «Золотая антилопа». М/ф
22.45 «Полкан и Шавка». М/ф

Disney

06.05, 06.35 «Микки Маус и его друзья». М/с
07.00 «Перекресток в джунглях». М/с
07.30 «Умелец Мэнни». М/с
08.00 «Доктор Плюшева». М/с
08.30 «Генри Обни-монстр». М/с
09.00 «Джейк и пираты Нетландии». М/с
09.30 Устами младенца.
10.15, 10.45, 11.10, 11.40, 12.10, 12.35, 13.00 «Чип и Дейл спешат на помощь». М/с
13.25 Анимац. фильм (6+)
14.35 «Крошка из Беверли-Хиллз 3». Х/ф (16+)
16.35, 17.05, 17.35 «Финес и Ферб». М/с
18.00 «Книга джунглей». М/ф
19.15 «Лэсси». Х/ф (16+)
21.20 «Меняемся воротами». Х/ф (16+)
23.05 «Месть пушистых». Х/ф (16+)
01.05 «Мерлин». Т/с (16+)

Карусель

06.05 «Мадам Пруданс идет по следу». М/с
06.30, 19.50 «Бобстроитель». М/с
06.45 Мы идем играть!
07.00 «Чарли и Лола». М/с
07.10 «Сказки южной Индии». М/с
07.25, 20.25 «Великая идея». М/с
07.35, 20.00 Лентяево.
08.00 Маленький шеф.
08.25 Подводный счет.
08.50, 01.15 В гостях у Витаминки.
09.10 «Незнайка с нашего двора». Х/ф (16+)
10.25 Школа Аркадия Паровозова.
10.50, 01.35 Пора в космос!
11.05 «Зигби знает все». М/с
11.30 Волшебный чуланчик.
11.50, 23.10 Куда глаза глядят.
12.05 «Классная школа». Т/с (16+)
13.00, 22.00 «Код Лиоко. Эволюция». Т/с (16+)
13.25 «Навигатор. Апгрейд» (12+)
13.55, 14.35 «Танцевальная академия». Т/с (16+)
14.20 Спорт – это наука.
15.00 «Букашки». М/с
15.15 Путешествуй с нами!
15.30, 01.55 «Ангелина Балерина. История продолжается». М/с
16.00 Давайте рисовать!
16.20 Мультстудия.
16.50 Пойми меня.
17.15 Все, что вы хотели знать, но боялись спросить.
17.45 «Машины сказки. Каша из топора». М/ф
19.10 Почемучка.
19.25 Копилка фокусов.
20.30 Спокойной ночи, малыши!
20.40 «Ералаш».
21.05 Один против всех.
21.45 Тайн.net.Netы сказок.
22.25 «Доктор Кто». Т/с (16+)
23.25 «Естествознание. Лекции + опыты» (12+)
23.55 «Фантазии Веснухина». Х/ф (16+)

СПОРТ

Россия-спорт

08.30 Моя рыбалка.
09.00 Большой спорт.
09.20 Страна спортивная.
09.45 «Наука 2.0. Непростые вещи». Пробка.
10.25 Пляжный футбол. ЧМ. Финал. Прямая трансляция с Таити.
11.35 Большой спорт.
12.00 Дневник Сочи-2014.
12.30 Церемония зажжения олимпийского огня в Греции.
14.00 Большой спорт.
14.10 «Наука 2.0. Большой скачок». Олимпийская энергия.
14.40 «Наука 2.0. Большой скачок». Олимпийский лед.
15.15 «Угрозы современного мира». Свалка планетарного масштаба.
15.45 «Угрозы современного мира». Жизнь в мегаполисе.
16.20 «Операция Горгона». Х/ф (16+)
19.55 Волейбол. ЧЕ. Мужчины. Финал. Прямая трансляция из дании.
21.45 Большой спорт.
22.15 Профессиональный бокс. Хулио Сезар Чавес мл. (Мексика) против Брайана Веры (США). Матвей Коробов (Россия) против Грейди Брюера (США). Трансляция из США.
00.10 Пробки.
01.15 Моя планета.
01.50 Новосибирские острова. Загадки земли мамонта.

Eurosport

10.30 All sports.
10.45 Марафон.
13.30 Спидвей.
14.30 Пляжный футбол.
15.30 Прыжки на лыжах с трамплина.
16.00 Прыжки на лыжах с трамплина.
17.45 Марафон (дисциплина лёгкой атлетики, представляющая собой забег на дистанцию 42 километра 195 метров (26 миль 385 ярдов).
19.00 Пляжный футбол.
20.00 Прыжки на лыжах с трамплина.
21.00 Спидвей.

Eurosport 2

05.00 Боевые искусства (16+)
07.00 Крикет.
08.30 Ралли.
09.00, 10.30 Пляжный футбол.
10.15 All sports.
11.45, 14.30, 15.30, 17.30, 19.30, 21.30 Футбол.
13.15 Сепак такро.
22.30 Фигурное катание.

Дорогие читатели! В скобках указан возраст, с которого данная передача рекомендуется к просмотру.

МАГНИТ БОЛЬШАЯ КОМПАНИЯ —БОЛЬШИЕ ВОЗМОЖНОСТИ

В ЛОГИСТИЧЕСКИЙ ЦЕНТР ТРЕБУЮТСЯ:

Тульская область,
Ленинский район, п. Иншинский

ВОДИТЕЛИ ПОГРУЗЧИКА
з/п 32000 - 40500 руб.

ДИСПЕТЧЕРЫ
(выгрузка/развоз/загрузка)
График работы: день 2/2, ночь 2/2
з/п 25000 - 36000 руб.

КЛАДОВЩИКИ-ОТБОРЩИКИ
(отборка товара со стеллажа в спец. тару)
График работы: день 2/2, ночь 2/2
з/п 30000 - 40000 руб.

СЛОТЧИКИ
(Пополнение товара на закрепленных местах)
график работы: день 2/2, ночь 2/2
з/п 26000-39000 руб.

ДВОРНИКИ/УБОРЩИКИ СКЛАДСКИХ ПОМЕЩЕНИЙ
график работы: день 2/2, ночь 2/2
з/п 12000 руб.

РАБОТНИКИ СКЛАДА РАЗЛИЧНЫХ СПЕЦИАЛЬНОСТЕЙ

Камагуров Валерий Викторович
Кладовщик-отборщик

Котов Михаил Владимирович
Водитель погрузчика

Парада Сергей Николаевич
Слотчик

Мы предлагаем:

- Официальную заработную плату
- Надбавку за стаж
- Доставку вахтовыми автобусами
- Бесплатные и льготные путевки
- Корпоративное обучение
- Конкурсы профессионального мастерства
- Корпоративные пенсионные программы

ЗАО «ТАНДЕР». Реклама

Доставка автотранспортом компании бесплатно

из городов Тула, Щекино, Узловая, Алексин, Ясногорск, Киреевск, Новомосковск, Дубна.
Доставка соискателей осуществляется из г.Тула (ост. Московский вокзал) в 10:00, 11:30, 13:30

Ждем вас на собеседование по адресу: Тульская область, Ленинский район, п. Иншинский

тел. 8-961-261-22-51,
8(48767) 2-02-11

При себе иметь:
паспорт, военный билет, трудовую книжку.

Подробнее о вакансиях розничной сети на http://magnit-info.ru
e-mail:vacancy_tula_rc@tula.tander.ru

Напиши автору на MYSLO.RU/AFISHA

На этой неделе вы увидите, как небольшую любительскую короткометражку можно превратить в полноценный фильм с размахом. А называется это «произведение» «Конец света 2013: Апокалипсис по-голливудски». Обилие шуток и сленга зашкаливает. Окунитесь с головой в атмосферу хаоса и старайтесь не мыслить логически. Жду ваших отзывов на gelar39@mail.ru.

Ведущий рубрики Геннадий Ларин.

Фильм недели

Участники голливудского «Дома 2» поневоле (Джей Барушель, Джеймс Франко, Сет Роген, Джона Хилл, Дэнни МакБрайд, Крэйг Робинсон).

«Конец света 2013: Апокалипсис по-голливудски»

Фантастическая «жестокая» комедия.

Представьте: апокалипсис наступил. Цивилизации больше нет, но вы живы. Как выжить после апокалипсиса? Ясно, что выживут только самые приспособленные. Фильм – эксклюзивная инструкция для тех, кто планирует пережить конец света. Выжившими оказались весьма эксцентричные приятели, запертые в одной комнате в течение довольно долгого времени в доме знаменитого актера Джеймса Франко.

Приятели – не менее знаменитые Сет Роген, Джона Хилл, Крэйг Робинсон, Дэнни МакБрайд, Джей Барушель, Майкл Сера, Джейсон Сигел, Пол Радд и другие. Они забаррикадировались и чувствовали себя в полной безопасности, пока не поняли, что опасность таится внутри их убежища – они терпеть не могут друг друга...

Для любителей криминальных комедий

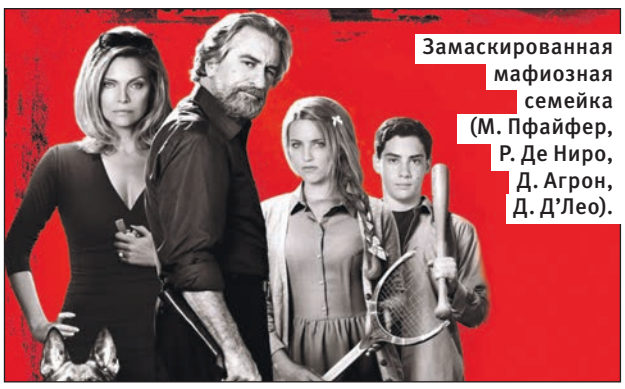

Замаскированная мафиозная семейка (М. Пфайфер, Р. Де Ниро, Д. Агрон, Д. Д'Лео).

«Малавита»

По мотивам романа Тонино Бенаквисты.

Что вы знаете о своих соседях? Однажды на тихой улочке французского городка поселился писатель Блейк (Роберт Де Ниро) с семьей и собакой Малавитой, и многовековое спокойствие города закончилось. Почему сгорел супермаркет? Чем рискует медлительный водопроводчик? Что лежит в рюкзаке у милого парня? Кто бы мог представить, что на самом деле мистер Блейк – бывший глава мафии, которого власти прячут от преследования. И вот в городок приезжают люди «Коза ностры».

Для любителей байопиков

Человек, который изменил мир (Эштон Кутчер).

«Джобс: Империя соблазна»

Биографическая драма.

Правдивая история восхождения бизнесмена и пионера в области компьютерной революции Стива Джобса (Эштон Кутчер) и его превращения из своенравного хиппи в сооснователя одной из самых преуспевающих компаний мира. Фильм рассказывает о Джобсе, одержимом неиссякающим энтузиазмом и жаждой самопознания, на протяжении 40 лет его жизни. Через самые мрачные его дни и его самые яркие победы повествование ведет нас к торжеству его самой большой мечты – возможности изменить мир.

Внимание, конкурс!

Назовите первоначальное название короткометражки, на которой базируется фильм «Конец света 2013: Апокалипсис по-голливудски». Первые трое читателей, ответивших правильно, посмотрят этот фильм бесплатно в кинотеатрах **«Октябрь», «КиноСити»** или **Albany.** Звоните 20 сентября с 14.00 до 14.10 по тел. 57-07-07 (доб. 119). А с 14.10 до 14.15 мы разыграем билет в кинотеатр **«Победа»** в Новомосковске.

Итоги конкурсов

Билеты на фильм «Риддик» в кинотеатр «Октябрь» выиграл **Юлия Заварзина,** в «КиноСити» **– Дмитрий Мухин,** в Albany – **Елена Пак,** в «Победу» – **Анна Матраева.** Правильный ответ: на съемки фильма «Риддик» ушло 45 дней.

Билеты на фильм «Лимб» в кинотеатр «Октябрь» выиграл **Майя Сорокина** в «КиноСити» **Елена Кузнецова.** Правильный ответ: лимб по версии Данте Алигьери – это первый круг ада, где наряду с некрещеными младенцами пребывают добродетельные нехристиане.

Внимание, конкурс!

Назовите режиссера юмористического псевдобиотика о Стиве Джобсе. Первые двое читателей, ответивших правильно, посмотрят бесплатно фильм «Джобс: Империя соблазна» в кинотеатрах **«Октябрь»** или **«КиноСити».** Звоните 20 сентября с 14.15 до 14.25 по тел. 57-07-07 (доб. 119).

Расписание кино

«Риддик»
Возрастное ограничение ***16+***
«Октябрь» ..... по 2 октября
«КиноСити»..... по 9 октября
«Синема Стар» ..... по 2 октября
Albany..... по 2 октября
«Победа».....по 25 сентября

«Лимб»
Возрастное ограничение ***16+***
«Октябрь» .....по 25 сентября
«КиноСити».....по 25 сентября

«Интимные места»
Возрастное ограничение ***18+***
«КиноСити».....по 25 сентября

«Спасти Землю»
Полнометражная анимация.
Возрастное ограничение ***0+***
«КиноСити».....по 25 сентября

«Тайное влечение»
Австралия-Франция. ***Режиссер*** Анн Фонтен.
Возрастное ограничение ***16+***
«КиноСити».....по 25 сентября

«Всё включено: Каникулы в Греции»
Швеция. ***Режиссер*** Ханнес Холм.
Возрастное ограничение ***16+***
«КиноСити».....по 25 сентября

«Конец света 2013: Апокалипсис по-голливудски»
США. ***Режиссеры*** Ивэн Голдберг, Сет Роген.
Возрастное ограничение ***18+***
«Октябрь» ..... по 2 октября
«КиноСити»..... по 2 октября
«Синема Стар» ..... по 2 октября
Albany..... по 2 октября

«Джобс: Империя соблазна»
США. ***Режиссер*** Джошуа Майкл Штерн.
Возрастное ограничение ***12+***
«Октябрь» ..... по 2 октября
«КиноСити»..... по 2 октября

«Малавита»
США-Франция. ***Режиссер*** Люк Бессон.
Возрастное ограничение ***16+***
«Октябрь» ..... по 2 октября
«КиноСити»..... по 9 октября

«Частное пионерское»
Россия. ***Режиссер*** Александр Карпиловский.
Возрастное ограничение ***6+***
«КиноСити»..... по 2 октября

«Вот это любовь»
Белорусь-Россия. ***Режиссер*** Станислав Назиров. ***В ролях:*** Вера Баханкова, Сергей Годин, Анна Антонова.
Возрастное ограничение ***16+***
«КиноСити»..... по 9 октября

на правах рекламы

Полная афиша Тулы
MYSLO.RU/AFISHA

28 сентября, 17.00, Тульская областная филармония (Тула, пр. Ленина, 51, тел. 36-77-96).

Владимир Спиваков и Государственный камерный оркестр «Виртуозы Москвы»

В программе музыка Моцарта, Гайдна, Россини, Денца, Канио, Пуччини, Легара и других.

Оркестр выступает с молодыми талантливыми солистами из самых разных стран, поддерживая их в начале карьеры и одновременно знакомя отечественную публику с будущими мировыми звездами. Перед туляками выступят солисты – стипендиат международного благотворительного фонда Владимира Спивакова, лауреат международных конкурсов Ма Си А (КНДР, фортепиано), лауреат международных конкурсов Виктория Зяблицкая (сопрано), лауреат международных конкурсов Алексей Неклюдов (тенор).

Цена билетов 1100-2500 руб.

“ Музыка воодушевляет весь мир, снабжает душу крыльями, способствует полету воображения; музыка придает жизнь и веселье всему существующему... Ее можно назвать воплощением всего прекрасного и всего возвышенного.

Платон, древнегреческий философ

24 сентября, 19.00, ДКЖ (Тула, ул. Демонстрации, 134, тел. 56-80-25).

Михаил Задорнов

Знаменитый юморист выступит для туляков с программой «Трудно жить легко».

Билеты только в кассах ДК железнодорожников. Цена билетов 1000-2500 руб.

6 октября, 17.00, Городской концертный зал (Тула, ул. Советская, 2, тел.: 55-00-24, 31-69-26).

Дина Гарипова

Победительница проекта Первого канала «Голос», один из лучших голосов «Евровидения».

Билеты в кассе ДК ТОЗ и Детском универмаге. Цена билетов 400-1500 руб.

10 октября, 18.30, областная филармония (Тула, пр. Ленина, 51, тел. 36-77-96).

Сергей Трофимов

Популярный шансонье с концертной программой «Черное и белое».

Билеты продаются в кассах филармонии. Цена билетов 1300-2700 руб.

КОНЦЕРТЫ

ТУЛЬСКАЯ ФИЛАРМОНИЯ
Тула, пр. Ленина, 51, тел. 36-77-96.

22 сентября, 17.00 – кафе-гостиная. «Мемуары заслуженного артиста». Поет и рассказывает **Геннадий Шеверев**. Цена билетов 450 руб.
25 сентября, 18.30 – **Юрий Нугманов** (гитара, Москва) и оркестр народных инструментов «Тула». Цена билетов 200-400 руб.
1 октября, 18.30 – благотворительный концерт в фонд рояля. Засл. артист РФ **Яков Соловьев** (фортепиано). Цена билетов 200-400 руб.
2 октября, 18.30 – народная артистка России **Жанна Бичевская** с программой «Пока Земля еще вертится». Цена билетов 350-800 руб.
4 октября. 18.30 – кафе-гостиная. Инструментальный ансамбль **«Джаз-Авеню»** п/у Ивана Смирнова с новой программой «Джазовые перекрестки». Цена билетов 450 руб.
5 октября, 17.00 – открытие сезона Детской филармонии. Театрализованное музыкальное представление **«Сказки кота Филимона»**. Цена билетов 120-200 руб.
6 октября, 17.00 – **«Трио имени Хачатуряна»** (Армения). Цена билетов 200-500 руб.
7 октября, 18.30 – день Европы в Туле. Лауреат международного конкурса The Pocket Symphony. Художественный руководитель и дирижер – солист Московской государственной филармонии **Назар Кожухарь** (скрипка, виола да гамба). Delicices de baroque Musique. **«Изыски музыки барокко, или Застольная музыка»** от ансамбля солистов (Санкт-Петербург – Москва). Цена билетов 300-1200 руб.
8 октября, 18.30 – вечер органной музыки. Засл. артист России, музыкальный комментатор BBC (Лондон) **Александр Майкапар** (орган, клавесин). Цена билетов 350 руб.
9 октября, 11.00 – **«Сундучок со сказками». «Сказки кота Филимона».** Цена билетов 100 руб.
11 октября, 18.30 – вечер камерной музыки. Абонемент лауреата международных конкурсов **Никиты Сухих** (скрипка). Романтические миниатюры. Цена билетов 200 руб.
13 октября, 17.00 – кафе-гостиная. Романсы в исполнении засл. артиста России **Вячеслава Сладкова.** Цена билетов 450 руб.
18 октября, 18.30 – Русский национальный классический балет. Л. Минкус. **«Баядерка».** Цена билетов 400-800 руб.
19 октября, 17.00 – фонд «Таланты мира» п/р Давида Гвинианидзе представляет гала-концерт **«Преемственность поколений».** Цена билетов 500-1000 руб.
23 октября, 15.30 – **«Напев из глубины веков».** Участвуют ансамбли «Легенда», «Услада», «Светоч», Г. Шеверев. Цена билетов 100 руб.

ДКЖ
Тула, ул. Демонстрации, 134, тел. 56-80-25.

12 октября, 13.00 – **Юрий Куклачев.** Премьера сказочного спектакля о кошках «Лес чудес». Цена билетов 600-900 руб.
19 октября, 19.00 – **Кубанский казачий хор.** Худ. руководитель и дирижер Виктор Захарченко. Цена билетов 500-1500 руб.
24 октября, 19.00 – ВИА ВДВ **«Голубые береты».** Все хиты. Цена билетов 500-1200 руб.

ДК АК «ТУЛАМАШЗАВОД»
Тула, ул. Демидовская, 52, тел.: 47-45-51, 47-16-01, 47-64-13.

По субботам, 19.00 – дискотека **«Для тех, кому за...» – «Love story».** Живой звук, подарки и сюрпризы. Тел. 8-961-262-53-62. Цена билетов 250 руб.
5 октября, 17.00 – гала-концерт студий восточного танца. Тел. 8-920-744-34-49. Вход 200 руб.
16 октября, 18.30 – поет Саша Колчак. Гости вечера Олеся Лаш, Вероника Ветовкина, Яков Дубровин, Максим Чижов, ансамбль танца «Овация», шоу-балет NEO, Лиза Градинарь, группа «Летний вечер». Вход свободный.

БИБЛИОТЕКА №20 ИМ. А.С.ПУШКИНА
Тула, ул. М. Горького, 20, отдел искусств, тел. 34-12-64.

22 сентября, 14.00 – вечер-концерт **«Осенние тайны и откровения».** Дуэт «Два начала». Ольга Соловьева и Максим Денисов.

ЦПКИО ИМ. БЕЛОУСОВА
Центральная эстрада

22 сентября, 18.00 – поет шансонье Влад Вершков.

ВИА «Голубые береты».

Кастинг!

Модельное агентство Linda приглашает девушек от 15 до 22 лет, рост от 170 см на кастинг для участия в ежегодном областном конкурсе красоты «Мисс Тула – 2013». Кастинг состоится **24 сентября** в 18.00 по адресу: ул. Клары Цеткин, 4 (бизнес-центр «Альянс», ост. Халтурина), офис 304. Подробности на сайте агентства Linda и по тел. 704-734.
На фото «Мисс Тула – 2012» Мария Трусова.

Кастинг!

Модельное агентство «Красота и Стиль» Наталии Морозовой объявляет кастинг на участие в юбилейном 25-м конкурсе красоты «Тульская красавица – 2013». Приглашаются девушки от 14 до 22 лет, рост от 172 см. Ждем вас на кастинги **22 и 29 сентября** в 14.00 по адресу: Тула, ул. Ф. Энгельса, 66, ДК профсоюзов, 2-й этаж, спортзал. **Участие в конкурсе БЕСПЛАТНОЕ!**
Все подробности по тел. 8-910-701-95-55.

На фото «Тульская красавица – 2012» Ульяна Блатова.

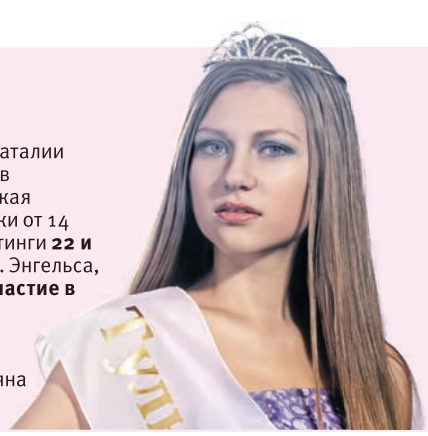

Цирк

(Тула, ул. Советская, 96, тел. 717-303).
20 октября, 19.00 – впервые в Туле концерт певицы Нюши. Билеты в кассах цирка. Цена билетов 700-2000 руб.

11 ноября, 19.00 – арт-группа «Хор Турецкого». Билеты в кассах цирка. Цена билетов 700-3500 руб.

14 октября, 19.00, Городской концертный зал (Тула, ул. Советская, 2, тел.: 55-00-24, 8-961-262-53-62).

Максим Олейников

Продюсерский центр Стаса Михайлова представляет гастрольный тур поэта и композитора Максима Олейникова.

Билеты в ГКЗ и Детском универмаге. Цена билетов 500-1200 руб.

16 октября, 19.00, ДКЖ (Тула, ул. Демонстрации, 134, тел. 56-80-25).

Олег Митяев

Народный артист России с новой программой «Я учусь у облаков». В концерте принимают участие Леонид Марголин и Родион Марченко.

Билеты в ДКЖ, Детском универмаге. Цена билетов 800-2000 руб.

23 октября, 19.00, ДКЖ (Тула, ул. Демонстрации, 134, тел. 56-80-25).

Ирина Аллегрова

Прощальный тур.

Билеты продаются только в кассах ДК железнодорожников. Цена билетов 1000-4000 руб.

25 октября, 19.00, ДКЖ (Тула, ул. Демонстрации, 134, тел. 56-80-25).

Алексей Чумаков

Победитель шоу «Один в один» с сольной концертной программой.

Билеты в ДКЖ и Детском универмаге. Цена билетов 700-1700 руб.

26 октября, 19.00, ДКЖ (Тула, ул. Демонстрации, 134, тел. 56-80-25).

Виктор Королев

Известный и очень любимый в Туле шансонье с новой программой «На бис!».

Билеты в ДКЖ. Цена билетов 500-1300 руб.

30 октября, 19.00, ДКЖ (Тула, ул. Демонстрации, 134, тел. 56-80-25).

Михаил Шуфутинский

Король шансона, кумир меломанов с программой «Все мои самые лучшие песни для вас».

Билеты в ДКЖ и Детском универмаге. Цена билетов 800-3000 руб.

ТЕАТРЫ

ДКЖ
Тула, ул. Демонстрации, 134, тел. 56-80-25.

27 сентября, 19.00 – музыкально-поэтический спектакль **«Хулиган. Исповедь».** Театр Сергея Безрукова. Билеты в ДКЖ. Цена билетов 1200-3000 руб.
20 октября, 18.00 – премьера! Балет **«Спартак».** Музыка А. Хачатуряна, постановка Ю. Григоровича. Художественный руководитель Г. Таранда. Цена билетов 500-2000 руб.

Сергей Безруков в образе поэта Сергея Есенина в спектакле «Хулиган. Исповедь».

18 ноября, 19.00 – семейная комедия **«Свободная пара».** В главных ролях народные артисты России Борис Щербаков и Мария Аронова. Билеты в ДКЖ, ГКЗ и Детском универмаге. Цена билетов уточняется. Справки по тел. 8-953-973-71-27.

ТУЛЬСКИЙ АКАДЕМИЧЕСКИЙ ТЕАТР ДРАМЫ
Тула, пр. Ленина, 34-а, тел.: 36-73-32, 36-75-92.

19, 26 сентября – А. Коровкин. **«Палата бизнес-класса».**
20 сентября – А. Галин. **«Ретро».**
22 сентября – М. Камолетти. **«Боинг-Боинг».**
25 сентября – Р. Хоудон. **«Шикарная свадьба».**
27 сентября – А. Островский. **«Не все коту масленица».**
28 сентября – У. Шекспир. **«Два веронца».**
Цена билетов – 200-400 руб. Касса театра работает ежедневно с 10.00 до 19.00.

22 октября, 18.30 – **Петр Мамонов. «Дед Петр и зайцы».** Цена билетов 500-2000 руб.

ТУЛЬСКИЙ КАМЕРНЫЙ ДРАМАТИЧЕСКИЙ ТЕАТР
Тула, ул. Дзержинского, 8, тел. 30-45-96.

18 сентября, 19.00, **29 сентября,** 18.30 – Ю. Стриндберг. **«Фрекен Жюли».**
20, 25 сентября, 19.00 – А. Володин. **«Пять вечеров».**
21 сентября, 18.30, **27 сентября,** 19.00 – И. Жамиак. **«Месье Амилькар платит!!»**
22 сентября, 18.30, **26 сентября,** 19.00 – Э.Э. Шмитт. **«Отель двух миров».**
Касса театра работает с 11.00 до 14.30 и с 17.00 до 18.30, выходной – пн.

ТУЛЬСКИЙ ТЕАТР КУКОЛ
Тула, ул. Советская, 62/15, тел. 36-40-19.

Цена билетов 120-250 руб.

ТУЛЬСКАЯ ФИЛАРМОНИЯ
Тула, пр. Ленина, 51, тел. 36-77-96.

12 октября, 18.30 – **«Весельчаки по-русски».** Премьера комедии. В ролях Татьяна Кравченко, Борис Клюев, Сергей Колесников, Евгений Киндинов, Сергей Дорогов, Олеся Железняк, Павел Савинков, Дмитрий Белоцерковский. Цена билетов 500-1500 руб.

ГОРОДСКОЙ КОНЦЕРТНЫЙ ЗАЛ
Тула, ул. Советская, 2.

12 октября, 17.00 – спектакль **«Завещание целомудренного бабника»** о любимце женщин Дон-Жуане и прописных истинах взаимоотношений мужчины и женщины. В спектакле заняты: народный артист России Владимир Коренев, заслуженный артист России Сергей Дорогов, Сергей Глушко и Наталия Антонова. Цена билетов 300-1300 руб. Билеты в кассе ГКЗ и Детском универмаге. Справки по тел.: 55-00-24 и 31-69-26.
10 ноября, 17.00 – **«Женщины в поисках любви».** В спектакле принимают участие Марина Порошина, Ксения Стриж, Екатерина Волкова, Андрей Кайков, Мирослава Карпович и другие. Билеты в кассе ГКЗ и Детском универмаге. Цена билетов 300-1300 руб. Справки по тел.: 55-00-24 и 31-69-26.

ДК АК «ТУЛАМАШЗАВОД»
Тула, ул. Демидовская, 52, тел.: 47-45-51, 47-16-01.

28 сентября, 17.00 – оперно-драматический спектакль **«Кармен».** В ролях артисты Елена Сладкова, Александр Романов, солист ГАБТ Валерий Пожитных (тенор), Диана Прилукова (меццо-сопрано), Сергей Сусленков (баритон). Концертмейстер Мария Краюшкина. Билеты в ДК. Цена билетов 300-500 руб. Тел.: 36-72-88, 8-910-077-98-73.

ТЕАТР ЮНОГО ЗРИТЕЛЯ
Тула, ул. Коминтерна, 2, тел. 56-97-66.

19, 20 сентября, 11.00 – Г. Гладков, В. Ливанов, Ю. Энтин. **«Бременские музыканты».**
21 сентября, 12.00 – Ю. Боганов. **«Как Кощей Бессмертный на Василисе женился».**
22 сентября, 12.00, **24 сентября,** 11.00 – Г. Соколова. **«Царевна-лягушка».**
25, 26 сентября, 17.00 – А. Островский. **«Гроза».** Цена билетов 160-200 руб.

РОК-ОСЕНЬ

5 октября, 19.00 – «Сурганова и оркестр». Желанный гость на самых престижных площадках и неизменный фаворит рок-фестивалей! ДКЖ (Тула, ул. Демонстрации, 134, тел. 56-80-25). Билеты в ДКЖ и Детском универмаге. Цена билетов 800-1500 руб.

19 октября, 19.00 – группа «Алиса». Константин Кинчев и его команда приедут в Тулу в рамках тура, посвященного тридцати годам творчества. ДК АК «Туламашзавод» (Тула, ул. Демидовская, 52, тел.: 47-45-51, 47-16-01, 47-64-13). Билеты в кассах ДК. Цена билетов 1100-3000 руб.

29 октября, 19.00 – группа «Пикник» с программой «Азбука Морзе». Зрителей ждут зашифрованные в звуках и сценографии послания. «Мы сделаем вид, что мир нам открыт» – рефреном звучат слова одноименной песни. ДКЖ (Тула, ул. Демонстрации, 134, тел. 56-80-25). Билеты в ДКЖ и Детском универмаге. Цена билетов 900-2500 руб.

3 ноября, 19.00 – группа «Ляпис Трубецкой». ДК АК «Туламашзавод» (Тула, ул. Демидовская, 52, тел.: 47-45-51, 47-16-01, 47-64-13). Билеты в кассе ДК. Цена билетов на танцпол 600-800 руб., вип-зона – 800-1200 руб.

23 ноября, 19.00 – группа «Наив». ДК АК «Туламашзавод» (Тула, ул. Демидовская, 52, тел.: 47-45-51, 47-16-01, 47-64-13). Билеты в кассах ДК. Цена билетов на танцпол 700-900 руб., вип-зона – 800-1500 руб.

24 ноября, 18.30 – группа «Несчастный случай». Группа в полном составе, во главе со своим бессменным лидером Алексеем Кортневым сыграет юбилейный концерт «Тридцатилогия». ДКЖ (Тула, ул. Демонстрации, 134, тел. 56-80-25). Билеты в ДКЖ и Детском универмаге. Цена билетов 900-2500 руб.

Цирк

(Тула, ул. Советская, 96, тел. 717-303).
В честь 50-летия Тульского цирка вас ждет легендарная программа «Цирк на льду» под руководством заслуженного мастера спорта по фигурному катанию Светланы Бордодымовой. Это феерическое шоу с участием акробатов, эквилибристов, клоунов, а также любимцев публики – морских котиков. В программе принимает участие воздушный аттракцион «Миллениум» под руководством народного артиста России Владимира Довейко.
Билеты в продаже в кассах цирка, ОАО «ИВЦ ЖКХ» и в магазине «Детский универмаг».
Цена билетов 300-800 руб.

На правах рекламы

БАР «ЧИЛИ»
Тула, ул. Ф. Энгельса, 66,
тел. 70-78-07.

20 сентября, 23.00 – Трэш-танцы и стриптиз от «Маты Хари».
21 сентября, 23.00 – День рождения бара «Чили»! Специальный гость – ансамбль «Мадера». Отечественный послевоенный городской романс и американский свинг 50-х годов.
По пятницам, субботам и праздничным дням вход в клуб 300 рублей (кроме специальных вечеринок). Вход в клуб до 00.00 для девушек свободный!

КЛУБ «ПРЕМЬЕР»
Тула, ул. Ф. Энгельса, 66,
тел. 70-78-07.

20 сентября, 23.00 – Вечеринка РетроFM. На сцене ВИА «ФАНТЫ». С 2.00 – ретродискотека (хиты 80-90-00-х) – dj Безухов. РадиоБар – dj Urban.
21 сентября, 23.00 – 31-й день рождения СМАЙЛИКА! Объявляем день улыбок, отличного настроения и безудержного веселья! Специальный гость – dj Солнце.
По пятницам, субботам и праздничным дням вход в клуб 300 рублей (кроме специальных вечеринок). Вход в клуб до 23.00 для девушек свободный!

ЛАУНЖ-БАР «ТАБУ»
Тула, ул. Ф. Энгельса, 66,
тел. 70-78-07.

21 сентября, 4.00-9.00 – Afterparty.
По пятницам, субботам и праздничным дням вход в клуб 300 рублей (кроме специальных вечеринок). Вход в клуб до 00.00 для девушек free!

КРК «МИРАЖ»
Тула, ул. Кутузова, 45,
тел.: 48-23-38, 48-05-25.

Пятница, суббота, 22.00-4.30 – живая музыка, шоу-балет «Кра$Ки».
5.00-9.00 – afterparty SOVA. И утро будет добрым!
С воскресенья по четверг с 22.00 вас ждет живая музыка. Отдыхайте каждый день в свое удовольствие!

«Мадера». Вкусно, стильно,с душой. Ищите на дне рождения бара «Чили» уже 21 сентября!

КЛУБ «МЯТА»
Тула, ул. Каминского, 24-в,
тел. 71-64-68.

20 сентября – TRAPEZIUM w/Special guest.
21 сентября – Открытие Мята-бара w/SPORTLOTO (live, spb).

КРК «МЕТРО»
Щекино, ул. Победы, 16,
тел. (48751) 5-13-22.

20 сентября – ПЯТНИЦА-РАЗВРАТНИЦА: топлес, конкурсы.
21 сентября – РЕЗИДЕНЦИЯ DJ DLEEN, конкурсы.

ПАБ «ИРЛАНДЕЦ»
Тула, ул. Вильямса, 14,
тел. 57-01-08.

20 сентября, 20.00 – Большое открытие сезона 2013-2014. Не пропусти самое РОКовое событие осени! «Антиматерия», «Перцем по сердцу», «Deep Inside». Вход 200 руб.
21 сентября, 19.00 – My Escape, Click on this Icon, Break my Way, Завтра Дождь (Калуга). Вход 150 руб.
24 сентября, 19.00 – Let me in (Италия), «Реактор» (Москва), Summer Side, The Jackpot. Вход 300 руб.
27 сентября, 20.00 – «Имплозия» (Москва), а также Kreepshow.

КОМПЛЕКС FUSION
Тула, Центральный переулок,
тел. 250-350.

Часы работы: пн.-чт. 11.00-6.00; пт.-вс., праздники – 24 часа.
20, 21 сентября – Среда ОБИТАНИЯ #3 – Strawberry party. «Ночь любителей сладкого» стала легендарной вечеринкой клуба Fusion. Мы хотим вернуть хоть небольшую часть той эйфории. ПРИСОЕДИНЯЙСЯ, если помнишь, как это было! ПРИСОЕДИНЯЙСЯ, если хочешь попробовать на вкус «Ночь любителей сладкого»! TOP-ВЕДУЩИЙ DEN,SUPER DJ NICK и GIRLS+BOYS STRIP.

ТАНЦКЛУБ «КАЗАНОВА»
Тула, Красноармейский пр., 14,
тел. 56-29-35.

С чт. по вс.: 22.00-5.00.
19 сентября – «АКТИВНЫЕ ЧЕТВЕРГИ»: Dj САЛАВАТ и DJ NiKoNoR. Sexy PJ's. «ТРОПИЧЕСКИЙ ЗАЛ»: Dj Heat, Dj Стас. «PENTHOUSE», «Караоке-бар»: ведущая Елизавета. Вход 200 руб., после 23.00 – 250 руб. Вход по спецфлаерам (до 1.00) и клубным картам free.
20 сентября – «ОСНОВНОЙ ЗАЛ»: Dj Мария и Dj NiKoNoR. Sexy PJ's. «ТРОПИЧЕСКИЙ ЗАЛ»: Dj Стас и Dj Heat. «PENTHOUSE», «Караоке-бар»: ведущая Инна. Вход 200 руб., после 23.00 – 250 руб. По спец. флаерам вход бесплатный!
21 сентября – «ОСНОВНОЙ ЗАЛ»: Dj Марии и Dj NiKoNoR. Sexy PJ's. «ТРОПИЧЕСКИЙЗАЛ»: dj Стас и dj Heat. «PENTHOUSE», «Караоке-бар» – ведущая Елизавета. Вход до 23.00 250 руб., после 23.00 300 руб. ДЕВУШКАМ ДО 00.00 ВХОД СВОБОДНЫЙ! По клубным картам вход свободный.
22 сентября, 15.30-19.00 – «ЦВЕТОЧНЫЙ ГОРОД»! Профессиональная развлекательная программа для взрослых и детей, зажигательные танцы, конкурсы, игровая приставка x-box kinect, веселая анимация, батут и красочный аквагрим. Вход 120 руб., по спец. флаеру 80 руб.
С 22.00 – «ТРОПИЧЕСКИЙ ЗАЛ»: Dj Стас Dj Мария. Вход – 150 руб., после 23.00 – 200 руб. Вход по спец. флаерам СВОБОДНЫЙ до 00.00! ДЕВУШКАМ ДО 00.00 ВХОД СВОБОДНЫЙ. По клубным картам вход свободный.

КОМПЛЕКС «МЁД»
Тула, ул. Чапаева, 51,
тел. 42-24-54.

20 сентября – Ретродискотека «Бабушкин сундук». Хиты 80-х и 90-х. Dj на сцене ребята go-go J.i.T. и go-go Kittens! Вход для девушек и бабушек до 22:00 – БЕСПЛАТНЫЙ!
21 сентября – «Правила съема». Знакомимся, общаемся, играем в фирменную флирт-игру! Dj Vodoley & dj Pasha JET, go-go SWEETy и go-go Five Zero. Вход до 22.00 – со скидкой. Вход с флаером – БЕСПЛАТНЫЙ!
22 сентября – School Party.

Бизнес-ланчи в Туле

БЫСТРО, ВКУСНО И КРАСИВО!

Comedy Cafe

• Доставка блюд японской и европейской кухни

Попробуй юмор на вкус!

COMEDYCAFE

Тула, ул. Пролетарская, 22, ТРЦ «РИО», 2-й этаж.
Заказ столов: (4872) 55-28-20.
Доставка: (4872) 55-28-46.
comedycafe-dostavka.ru
*от цены, которая в кафе

от 189 руб.

12.00-16.00 Бизнес-ланч

Юр. адрес: 248000, Калуга, ул. Суворова, 54, кв. 48. ОГРНИП 311402727000021

ИП Андриасян Г. В. На правах рекламы

«Советская чебуречная»

Советская чебуречная

• **«Советская чебуречная» предлагает доставку еды на дом и в офис** – это отличный сервис, который появился совсем недавно и очень своевременно. Опытные водители довезут ваш заказ на указанный адрес без сбоев, в максимально сжатые сроки.

• **Доставка осуществляется** с 10.00 до 22.00.
Заказ от 1000 руб. доставляется бесплатно.
Если ваш заказ менее 1000 руб. то доставка осуществляется по тарифу такси до места доставки.

• Меню «Советской чебуречной».
• Меню «Нашей шашлычной».
• Блюда на заказ для любого торжества.
• Оплата производится курьеру наличными.

Телефон нашей доставки 8-920-742-7-222.
www.cheburek-tula.ru

10.00-22.00 Доставка

ОГРН 1097154021073 Юр. адрес г. Тула, ул Советская, 16. ООО «Луч». На правах рекламы

Ресторан «Багратион Холл»

Грузинская и европейская кухня.

БАГРАТИОН ХОЛЛ
РЕСТОРАН

Тула, ул. Станиславского, 49.
Тел.: 35-79-35,
8-960-599-12-21.
*Скидка действует в будние дни. Подробности по телефону.

15%*

12.00-16.00 Скидка

ООО «Лео». На правах рекламы

Кафе Galërka

• Интерьер в театральном стиле
• Европейская кухня
• Живая музыка
• Проведение различных мероприятий

Тула, Пушкинский пр., 4-а.
Телефоны: 30-45-03, 8-920-760-8111.

190 руб.

11.00-16.00 Бизнес-ланч

ООО «Геолог». На правах рекламы

Пиццерия «Марио»

БЕСПЛАТНАЯ ДОСТАВКА:
•пиццы, •роллы, •суши.

АКЦИЯ!!!*
Действует до 31 октября: назови кодовое слово и получи скидку 15% на пиццу!

Тула, Городской переулок, 46.
Тел. 501-301.

Кодовое слово: «Болоньезе».

15%*

10.00-22.00 Доставка

Юр. адрес: г. Тула, ул. М. Горького, 1-б, кв. 208. ОГРНИП 310715406200323

ИП Погосян Э. С. На правах рекламы

Тульскому цирку – 50 лет!

Сергей Гусев.

В воскресенье в Туле программой «Цирк на льду» открылся юбилейный сезон: 50 лет назад было торжественно сдано в эксплуатацию нынешнее здание цирка.

Первое в мире ледовое шоу

Символично, что первой программой сезона стал именно «Цирк на льду». Ведь идея поставить артистов на коньки, задолго еще до нынешних рейтинговых телевизионных шоу, пришла в голову именно тулякам. А ставил ее на тульской арене легендарный режиссер Арнольд Арнольд. Все приходилось выдумывать на ходу. Так рождалась новая технология исполнительского мастерства и новые технические возможности. В 1964 г. туляки первыми в мире увидели принципиально новую программу.

Вообще мы и сами не осознаем, насколько Туле в свое время повезло. Ведь свой цирк есть далеко не в каждом областном центре. Поэтому калужане, например, ездят в Тулу, орловчане – в Воронеж. Нет своих цирков и во многих других крупных городах. А значит, скорее всего, уже не будет никогда. Построить такое здание – затея дорогая.

В Туле первый цирк появился в 1870 году. В 1909 году Иван Поддубный построил новый бревенчатый цирк, который открылся 27 октября 1910 года.

Времена были аскетичные, никакого гардероба для пришедших посмотреть представление не было, и они сидели в зале прямо в пальто. Не хватало и гримерок, поэтому артисты переодевались дома и шли на представление по улице уже загримированные и в цирковых костюмах.

Прибывавшие артисты становились на постой на частных квартирах. Когда-то давно я общался с выпускником тульской перовской гимназии, основателем тульского кружка любителей спорта Виктором Михайловичем Покровским. И он вспоминал, как до революции у его друга Бориса Астафьева жил во время гастролей знаменитый клоун Виталий Лазаренко.

Конечно же, помимо цирка как такового зрители с нетерпением ждали и французскую борьбу, которую подавали на закуску, в конце программы. В Тульском цирке выступали и Поддубный, и его друг Иван Заикин, и многие другие звезды тогдашних единоборств.

Но в 1948 году ночью случился пожар, и цирк сгорел. Дотла. Город лишился своего любимого зрелища на целых пятнадцать лет.

Премьера шоу

Коллектив, приехавший на гастроли в наш цирк сейчас, тоже создавался в 2000 году именно в Туле.

Светлана Бордодымова

– Я сегодня получила такой кайф, потому что мы вернулись домой, – делилась эмоциями после премьеры артистка, дрессировщица, руководитель программы Светлана Бордодымова. – Для нас Тульский цирк – это свой дом, где мы когда-то буквально ночевали в манеже, репетировали, готовили костюмы. В Туле коллектив не был уже восемь лет. За это время программа поменялась, за исключением номеров, особенно полюбившихся зрителю. Специально в программу включили не ледовое российско-кенийское воздушное шоу Владимира Довейко с удивительными полетами под куполом цирка.

Полвека назад в Туле построили новое каменное здание цирка, которое существует до сих пор.

Уникальное сооружение

Только в 50-е годы в Туле взялись за постройку нового здания. Разработать его поручили проектировщикам «Мосбассгипрошахта» во главе с легендарным тульским директором И. М. Климановым. Главным инженером проекта был назначен И. И. Борисов.

Сначала планировали построить новое здание практически на месте старого – на углу Советской и Оборонной. Но в итоге решили построить чуть дальше, на пересечении с тогдашней улицей Свердлова, нынешней Староникитской. Изучили аналогичные проекты, уже осуществленные в Киеве, Ярославле, Минске. В итоге взяли за основу киевский цирк. Наверное, что-то такое поняли архитекторы, сделав именно этот выбор. Ведь по-настоящему цирковых городов, где публика не просто любит, а обожает цирк – по мнению самих артистов, в Советском Союзе насчитывалось единицы. Так вот Киев и Тула в эти считанные единицы входили...

Один из проектировщиков, Владислав Фомич Скопцов, рассказывает, что в «Союзгосцирке» проект долго не утверждали – были недовольны масштабами. Институт планировал сразу построить полный комплекс из основного здания, бытового корпуса, репетиционного манежа и гостиницы для артистов. Но в итоге дали разрешение только на первые два пункта. Репетиционный манеж и гостиница были отнесены во вторую очередь. Позднее многие цирковые артисты селились в гостинице «Юность» (позже ее переоборудовали в центральный РОВД милиции).

Здание цирка было уникальным для своего времени, а многие виды работ – ювелирными. Впервые в нашем цирке инженеры применили новую платформу для опускания и подъема арены, получив на это авторское свидетельство.

Торжественное открытие состоялось 3 сентября 1963 года. Первое представление давали специально для строителей и проектировщиков.

Звезды рождались в Туле

С первых своих дней Тульский цирк стал еще и постановочным. Здесь готовили и репетировали программы, становившиеся гордостью советского цирка, с успехом гастролировавшие по планете.

В 1964 году первой такой программой стал «Цирк на льду». В 1965 году была выпущена тематическая программа «Конный цирк». Она вошла в программу Тула-Париж и с успехом показывалась в СССР, Франции и далее во всем мире. В 1967 году в Туле состоялась премьера «Цирка на воде».

В 1970 году режиссер В. Головко совместно с директором Тульского цирка Д. Калмыковым создал программу «Русские самоцветы». Ее авторам удалось уйти от традиционного сувенирного набора аля рус и сделать уникальное яркое шоу. В программе участвовали артисты А. Бондарев, Ю. Ермолаев, В. Довейко (тот самый, который ставил воздушное шоу из нынешнего представления «Цирка на льду»), ансамбль «Березка». «Самоцветы» с успехом шли 17 лет.

В Туле выступали и все звезды советского цирка – клоуны Михаил Румянцев (Карандаш), Олег Попов, Юрий Никулин и Михаил Шуйдин (если кто забыл, Шуйдин вообще наш земляк, щекинец). Туляки аплодировали блистательным программам дрессировщиков Филатова, Запашного, Бугримовой, иллюзионисту Кио и многим другим.

Продолжение следует.

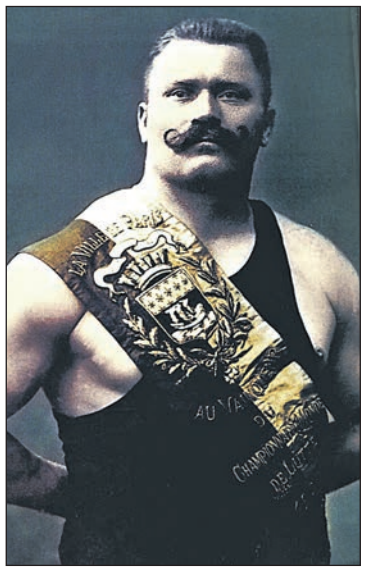

В 1909 г. Иван Поддубный построил в Туле деревянный цирк.

Это было высокое одноэтажное деревянное здание с куполом, который опирался на шесть деревянных столбов.

Здание старого цирка вмещало 680 человек, не считая галерки. На верхних рядах не было кресел, люди просто стояли.

Истории о путешествиях на
MYSLO.RU/БЛОГИ/ГУЛЬБАРИЙ

В стране нет правил дорожного движения. Вернее, есть, но всего три: хорошие тормоза, громкий гудок и удача. Левостороннее движение добавляет экстрима!

На Гоа насчитывается около двух с половиной тысяч цветковых растений.

Местные торговцы продают свой товар по смешным ценам и никогда ничего не навязывают.

Остров счастья

Тулячка Валерия Артамонова на конкурс «Путёвые заметки» прислала рассказ о своем путешествии по индийскому острову Гоа.

Фото из личного архива Валерии Артамоновой.

Индия всегда маячила где-то рядом. В рассказах, поездках друзей, слонах, преследующих нас последние несколько лет. В отличие от многих других, мы не планировали эту поездку. Но, видимо, так было начертано свыше. Мы поднялись в воздух холодной мартовской ночью...

Даболим встретил нас... хм, а как? Военный аэропорт, на котором по соседству с гражданскими «Боингами» стояли скромно истребители, полицейские и военные сновали тут и там, а нас уже ждали автобусы, чтобы проехать 200 метров до здания аэропорта. Зданием это можно было назвать с натяжкой: большого размера сарай, зато с кондиционерами. Но индусы честно строят рядом красивое бетонно-стеклянное сооружение будущего терминала.

Скажу сразу: покупка тура была ошибкой. Эта страна для тех, кто умеет сам ориентироваться по карте, а не ждать, пока его привезут и отвезут. Но в свое оправдание скажу, что пробный шар оказался вполне удачен, судя по количеству привезенных визиток с телефонами и адресами наших новых друзей и приглашениями посетить города Индии уже самим.

За всю страну не ручаюсь, но Гоа – тот штат, в который вы либо влюбитесь сразу со всеми его недостатками, либо будете сидеть на антидепрессантах весь отпуск. 1,5 часа до Калангута – места нашего базирования – решили для меня сразу этот вопрос.

Калангут – поселок с населением тысяч 60, это официально. Неофициально же сюда съезжаются тысячи индусов на сезонную туристическую работу. В мае начнутся дожди и все разъедутся по домам в разные концы страны. К слову сказать, в стране более 70 наречий, и приехавшие из разных штатов товарищи друг друга уже не понимают. Поэтому ВСЕ говорят по-английски. От маленьких детей до почти стариков, начиная от калек и попрошаек и заканчивая средним и высшим классом.

60
ТЫСЯЧ РУБЛЕЙ – примерная цена 10-дневного тура в Индию на двоих с перелетом, трансфером, проживанием и завтраками.

32
ГРАДУСА – средняя температура воздуха на Гоа летом, 25 градусов – зимой.

58
ЛЕТ – средняя продолжительность жизни в Индии.

Пока я не видела ни одного места, которое по контрасту может поспорить с Гоа. Вай-фай и ксерокс могут находиться в самом неожиданном месте, вплоть до избушки из пальмовых листьев без видимых признаков электричества. Уютные свежеокрашенные отельчики разных мастей с чисто убранной территорией сменяются почти свалками, если сходишь с главной дороги. О многих вещах лучше просто не задумываться.

Одно остается неизменным – это люди. Индусы все добрые и приветливые. Сдается мне, этой нации вообще не свойственна агрессия.

Они во многом доверчивы и непосредственны. На них невозможно злиться или обижаться. Они почти всегда улыбаются. Уже на второй день мы перезнакомились со всем персоналом отеля, на третий день – с работниками всех окрестных пляжных и не пляжных кафе. Нас всегда называли по именам, помнили, спрашивали, как мы провели день, и никогда ничего не навязывали.

К слову, об отеле. Отзывы о нем были, мягко говоря, не самые лучшие. Но разве после автостопа по Крыму это страшно? Мы приехали раньше расчетного часа, нас сразу заселили без всяких денег. Уборщик порывался приходить каждый день, но мы договорились через день. Ели на завтраках вкусно, пусть и скромно. В номере все работало, вовремя менялось.

В Гоа все пляжи государственные. Днем стоит красный флаг, означающий, что там дежурит спасатель. На джипчике ездит береговая полиция. Смотрит за порядком, гоняет торговцев. Отелям на пляже не принадлежит ничего. Через каждые 10-20 м стоит кафе, у которого установлены зонтики и лежаки. Заказав что-то в кафе, можно весь день валяться и загорать на их лежаках. Во всех кафешках очень вкусно кормят. Меню есть как и гоанское (читай, очень острое), так и вполне съедобные сэндвичи, картошка фри и прочие радости капитализма. В моем сердце навсегда останутся лепешки и курица тандури и пакота с грибами и мясом. Очень интересен местный рис – длинный, тоненький и немного сладковатый сам по себе.

Вставали рано, потому что часов в 11 утра с солнца уже надо бежать и прятаться в номере часов до пяти. Ходили спать днем в номер и набирались сил на вечерний моцион. Любая прогулка (да и любое лежание на пляже) всегда сопровождается покупками. Чего угодно. 20 кг подарков: 70% взятых с собой денег потрачены на экзотику разных мастей. Нет, не мы расточительные. Просто уровень цен в Индии настолько мал, что впадаешь в нездоровый транс. Кожаная обувь ручной работы – 300 руб., одежда, музыка, специи, ароматические палочки, ткани и покрывала, серебро с натуральными камнями, слоны разных мастей... Ох, круговерть рыночков и магазинов!

Форумы нам обещали тьмутьмущую коров, но их все же не так много, как говорят. Но они и правда не принадлежат никому, гуляют где хотят и жуют все подряд: пакеты, покрышки, масляные лужи. Причем, где они проводят день, не очень ясно.

Вылезают священные животные ближе к ночи и группками идут со стороны пляжа по центральной улице в город. Их действительно не трогают. Если этот «кусок святыни» встал посредине дороги – стоять и ждать будут все.

...Раздетые белые женщины вызывают крайний интерес. Испытала на собственной персоне. А еще считается хорошей приметой сфоткаться с белым человеком. Помноженная на непосредственность и дружелюбность эта примета нам доставляла порой трудности. Пройти спокойно на пляже мимо компании индусов почти нереально. С тобой начинают знакомиться, просят сфотографироваться.

О, индусы на пляже – это отдельный разговор. Они не плавают. Не умеют. Но ведь хочется! Вы представляете толпу солидных дядек, которые с детской непосредственностью и счастьем (многие из них в первый раз видят море) в одеж-

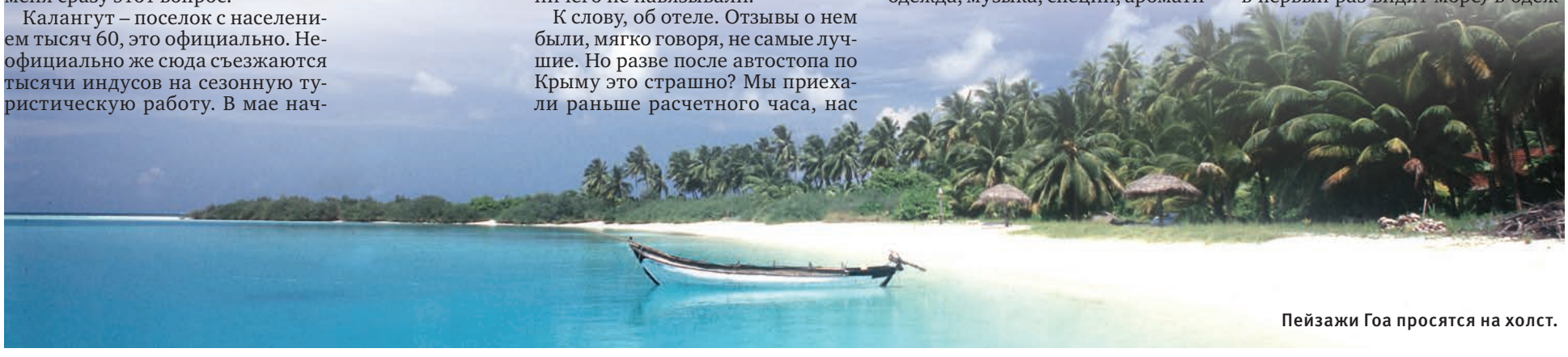

Пейзажи Гоа просятся на холст.

Тулячка Валерия Артамонова: «Индия – это страна счастья, спокойствия и гармонии».

де, с воплями и визгами плещутся на мелководье? Женщины не купаются вообще. Не принято. Сидят, грустные, в воде…

Мы соблазнились одной экскурсией, а вернее, прогулкой. В открытое море, чтобы посмотреть дельфинов, порыбачить гоанскими донками, поплавать вокруг лодки и поесть свежую рыбу на безлюдном диком пляже. Все по плану мы выполнили.

Ночная жизнь тут богата и разнообразна. На любой вкус и цвет. Стоит обратиться к местным таксистам – отвезут куда угодно, подождут и привезут обратно. А вот преступности почти нет. Нас пугали, что на пляже вещи воруют, на улицах сумки срывать будут. Враки. На лежаках при кафе оставляли все, персонал присматривает. Сам чужого не возьмет. Они вообще очень честные и верящие в людей люди. Серьезно. Если ты пообещал, должен сделать. Не сделаешь – не поймут. Этим часто пользуются торговцы на пляже, если не намерены ничего купить – не обещайте. Пообещали – вас скорее всего найдут и напомнят))).

А если вы встанете рано утром и пройдете через город на пляж, вы увидите, как начинает завариваться жизнь. Как рыбаки вытаскивают сети с уловом, который в течение дня будет готовиться в кафе. Как у кафешек расставляют лежаки и зонтики, как подсушивают под быстро встающим солнцем матрасы. Как вдоль кромки воды пробегают трусцой люди, за ними бодро – собаки).

Русские девчонки, расстелив трапики, занимаются йогой, а местные индусы, завороженные еще не загоревшей белой обнаженной кожей, забив на работу, смотрят на это чудо-юдо.

Как бодрая прохлада сменяется ласковым теплом. Таким же ласковым, как песок, уползающий между пальцами ног, когда стоишь в тихом еще пока, без волн, прибое. Волны будут позже, после обеда, кусачие, как и песок, подгоняемый сильным ветром. Как тебе все улыбаются и говорят: гуд монинг, май френд, хау а ю? И, ответив на твою улыбку рукопожатием, идут дальше. Там вообще все улыбаются, говорят МОЙ ДРУГ и пожимают руку. Эти люди умеют радоваться всему, что их окружает: коровам, слонам, вышедшим к ним из джунглей, таким, как мы туристам – их ДРУЗЬЯМ. Искренне интересуются всем, что подворачивается. Мы учили в бассейне ребят плавать, девочку – работницу кафе – читать, персонал в гостинице – русскому, кейтеринг на морской прогулке – открывать пиво тремя способами без открывалки. И мы честно учились у них: английскому, индийским традициям и этому безбрежному оптимизму.

…В последний вечер я сидела на пляже и ревела. Индия – это место, где хотелось бы и моглось провести жизнь. Пусть не всю, но, может, большую ее часть. Это уважение к старикам, это гармония внутри каждого человека. Тут никто не обидит и не сделает гадость.

На фоне всех наших российских проблем это место выглядит раем.

И судя по количеству пожилых белых людей – такого мнения многие. Мы не увидели и доли того, что могли бы. И это открывает потрясающие горизонты. Мы не говорим прощай, мы говорим «си ю сун» – до скорой встречи…

Кстати

Множество храмов, причем как индуистских, так и католических, видели в Калангуте. На улицах, куда ни глянь, огромное количество крестов, украшенных цветами, четками, свечами. Рядом с одним из ресторанов находится помещение, где проводились индуистские обряды. Со сжиганием благовоний, звуками разных инструментов и произносимых мантр.

Друзья!
Присылайте отчеты и фотки на конкурс «Путёвые заметки»: timofeeva_slo@mail.ru. Победитель получит приз – фотоаппарат!

Лариса Тимофеева, зам. редактора

на правах рекламы
туристическая компания БРИЗ
Пляжный отдых
Экскурсионные туры
С.-Петербург
заезды каждый четверг, от 5900 р.
Тула, пр. Ленина, 21, оф. 7,
тел.: 36-15-15, 36-34-38, 36-76-49
ООО «ТК «БРИЗ»

на правах рекламы
Сочный отдых! Манго
ТУРЫ БЕЗ ПЕРЕПЛАТ!
НОЯБРЬСКИЕ ПРАЗДНИКИ – ЭКСКУРСИОННЫЕ ТУРЫ ИЗ ТУЛЫ - ОТ 8500 РУБ.
Турция, Тунис, Кипр, Таиланд, Эмираты - от 11000 руб.
Новый год на пароме
по Скандинавии: 5 дн. - 11000!!!
пр-т Ленина, 31, оф. 31
30-81-61, 8-920-275-95-03
www.mangotravels.ru
ООО «Манго»

на правах рекламы
За счастливой звездой
Хэппи Стар
Ул. Тургеневская, 7-а (ост. "Ул. Советская", вход со двора)
Ул. Лейтейзена, 6
www.happystar-tula.ru
56-07-32 30-35-53 30-50-33 30-49-80
ГОРНЫЕ ЛЫЖИ
ПЛЯЖНЫЙ ОТДЫХ
РАННЕЕ БРОНИРОВАНИЕ
ООО "Хэппи Стар"

на правах рекламы
Coraltravel
70-32-20
Турагентство
Тула, ул. Арсенальная, 18.
ООО "А Транс Тур"

на правах рекламы
ОЛИМП
МЕЖДУНАРОДНЫЙ ТУРОПЕРАТОР
до 20% скидки
Автобусом к морю
КРЫМ:
Судак, Феодосия, Коктебель, п. Береговое
КРАСНОДАРСКИЙ КРАЙ:
Витязево, Анапа, Голубицкая, Кабардинка, Геленджик, Лазаревское
Зарубежные туры
и другие предложения на
www.olimptula.ru
(4872) 730-550, 710-530
Тула, ул. 9 Мая, д. 3, оф. 208
ЗАЕЗДЫ ВЕСЬ СЕНТЯБРЬ
ООО «Олимп+». Скидки действуют до 30.09.2013 г.

на правах рекламы
ТУРИСТИЧЕСКАЯ ФИРМА ВОКРУГ СВЕТА
30-75-59, 30-78-75
8-953-187-70-17
ЛЕЧЕБНЫЕ ТУРЫ
КРУИЗЫ
Беларусь, Кавминводы, Венгрия, Китай, Литва, Чехия
Турция, Болгария, Кипр, Греция, Испания, Тунис, ОАЭ, Таиланд, Египет, Италия, Испания, Скандинавия, Прибалтика, Абхазия, Крым, Краснодарский край
АВТОБУСОМ ПО ЕВРОПЕ
сим-карты ГудЛайн
КОЛОМНА-РЯЗАНЬ- КОНСТАНТИНОВО
12-13 ОКТЯБРЯ ОТ 5 700 РУБ./ЧЕЛ.
Ул. Советская, 47, "Гостиный двор" ("Инд-Гарник"), 4-й эт., оф. 412.
www.vs-tula.ru e-mail:vokrug-sveta@tula.net
ООО "Вокруг Света" Реестровый номер ВНТ009814

на правах рекламы
TUI Турагентство
Раннее бронирование скидка до 30% • ГОРЯЩИЕ ТУРЫ
Путешествуй по миру с TUI!
Пр-т Ленина, 85, оф. 209, тел.: 8-905-114-01-01, 36-26-25.
Скидки действуют с 04.09 по 30.09.13. Подробности по тел. ООО «Майк-тур».

на правах рекламы
Ваш отдых начинается здесь . . .
пункт
туристическая фирма
Всегда горящие туры
НОВОГОДНИЕ ТУРЫ уже в продаже
300034, Россия, г. Тула, ул. Фрунзе, 20
тел.+7 (4872)565-999.
e-mail: punkt.a2010@yandex.ru
www.punkta.ru
Скидки действуют до 30.09.13 г. ООО «Пункт А».

на правах рекламы
ООО "Социальный туризм"
Реестровый номер туроператора ВНТ 000502
ЗАРУБЕЖНЫЕ ТУРЫ
пляжные, экскурсионные, новогодние
С.-ПЕТЕРБУРГ
САНАТОРИИ
(Беларусь, Воробьево, Рязань)
БАРХАТНЫЙ СЕЗОН
в Крыму и на Кавказе (лечение, отдых, скидки)
ТУЛЬСКИЕ САНАТОРИИ
(Краинка, Молния, Строитель, Егнышевка)
Тула, ул. Союзная, 1 (вход с пл. Челюскинцев), 1-й эт.
Тел.: 56-99-16, 56-34-43, 56-26-08, 55-67-96
www.soctur.ru e-mail:info@soctur.ru

на правах рекламы
Сириус турагентство
отдых на любой вкус
Тула, ул. Тургеневская, 47-а, оф. 104,
тел./факс (4872) 70-23-19, 79-00-15
www.siriustravel.ru
ИП Буковская

на правах рекламы
ОДИГИТРИЯ
ТУРАГЕНТСТВО
Путешествия в любом полушарии!
Тула, ул. Мосина, 8, оф. 5.
Тел./ф.: 25-70-50, 8-903-841-70-50.
odigitria-tula.ru
ООО «Кураж»

Реклама
Каталог организаций Тулы
MYSLO.RU/ORGANIZATIONS

ЖЕЛЕЗНОДОРОЖНАЯ БОЛЬНИЦА

О дефиците мужского гормона и лечении бесплодия

Бесплодие – диагноз, с которым, к сожалению, сегодня сталкивается немало семей. Эта беда касается обоих супругов: невозможность зачать ребенка может быть связана как с проблемами женского здоровья, так и с нарушениями в работе мужского организма. Однако бесплодие – это только диагноз, но не приговор...

Как известно, одной из причин бесплодия являются эндокринологические нарушения. У женщин сложности с зачатием могут возникать из-за нарушения гормональной регуляции менструального цикла, а у мужчин причиной бесплодия является нарушение сперматогенеза, простатит и его последствия, андрогенный дефицит или по-другому – недостаток мужского полового гормона.

Сегодня у мужчин возникают проблемы со здоровьем уже после 30 лет. Сложность лечения андрогиннодефицита часто возникает по незнанию: пациенты идут со своими проблемами к врачу-урологу, а на самом деле им следует посетить врача-андролога. Андрогенодефицит – это проблема, лечение которой должно проходить на протяжении всей жизни при условии полного соблюдения пациентом рекомендаций врача. Это не значит, что мужчину «подсаживают» на лекарственные препараты, как иногда думают люди. Просто лекарства помогут ему поддерживать необходимый уровень тестостерона в крови.

Не секрет, что многие спортсмены потребляют анаболические стероиды. Часто выбор этих препаратов происходит произвольно. В итоге возникают проблемы, связанные с неправильным употреблением комплекса гормональных препаратов, например, импотенция, избыточный вес. Поэтому, если спортсмены планируют принимать гормональные препараты, лучше посетить один раз врача и получить профессиональные рекомендации, нежели потом приходить на прием, чтобы избавиться от проблем со здоровьем.

Часто люди думают, что врач-эндокринолог лечит болезни щитовидной железы, сахарный диабет, патологии надпочечников и др. На самом деле круг болезней, с которыми сталкивается эндокринолог, намного шире. Врач эндокринолог-андролог НУЗ «Отделенческая больница ст. Тула» ОАО «РЖД» Татьяна Борисовна Седова занимается не только лечением заболеваний эндокринной системы, но и проблемами бесплодия, диагностикой и обследованием эндокринных аспектов в андрологии.

Татьяна Борисовна Седова

– В современной медицине не принято говорить отдельно о женском или мужском бесплодии, – поясняет **Татьяна Борисовна Седова**. – Если у семейной пары существуют проблемы с зачатием ребенка, то они касаются обоих супругов, и врач проводит обследование и лечение именно супружеской пары.

– Работа с парой очень удобный и комфортный способ взаимодействия с пациентами, – продолжает Татьяна Борисовна Седова. – Некоторые моменты интимной жизни семьи мы обсуждаем все вместе. Бывают случаи, когда некоторые аспекты лучше рассмотреть отдельно с каждым из партнеров. Таким образом, пациенты не испытывают никакого дискомфорта. Такой метод работы, при условии целеустремленности пациентов и деликатного подхода врача к лечению, непременно приведет к положительным результатам.

Благодаря современным достижениям медицины, женщины, у которых не получается зачать ребенка до 40 лет, могут стать мамами с помощью ЭКО. Эта процедура требует тщательной подготовки. В частности, паре необходимо постоянно наблюдаться у врача-эндокринолога, неукоснительно выполнять его назначения.

У пары может появиться ребенок в результате правильно подобранного лечения, назначенного врачом-эндокринологом.

– Если возрастные рамки позволяют пациентке зачать и выносить ребенка, то в 50% случаев гормональное лечение дает положительный результат, – рассказывает Татьяна Борисовна Седова. – В моей практике были случаи, когда комплексное обследование выявляло возможность лечения бесплодия у пациенток. Таким образом, у женщин наступала беременность еще до проведения искусственного оплодотворения.

Прием в НУЗ «Отделенческая больница ст. Тула» ОАО «РЖД» проходит строго по записи. Вам не придется проводить долгое время в очереди. Весь комплекс обследований, назначенных эндокринологом, проводится на базе больницы: консультации, полный диагностический спектр, лабораторные исследования. Вам не нужно бежать в десятки клиник и лабораторий. У нас работают высококлассные профессионалы, которым можно доверять.

Отделенческая больница на станции Тула:
Тула, ул. Дм. Ульянова. 8,
тел.: 20-30-31, 56-96-98, 8-910-151-60-40. **www.zb-tula.ru**

О ПРОТИВОПОКАЗАНИЯХ ПРОКОНСУЛЬТИРУЙТЕСЬ СО СПЕЦИАЛИСТОМ
Лиц. ЛО-71-01-000854 от 11.04.2013 г. выд. деп. здравоохр. ТО

Академия Слуха
Только один день!!! 26.09.2013
Консультация и подбор слуховых аппаратов специалистом из США
Скидка до 20% на слуховые аппараты micro tech
записывайтесь по телефону +7 (4872) 57-15-55
г. Тула, ул. Ложевая, д. 133
ВОЗМОЖНЫ ПРОТИВОПОКАЗАНИЯ. ПЕРЕД ПРИМЕНЕНИЕМ ПРОКОНСУЛЬТИРУЙТЕСЬ СО СПЕЦИАЛИСТОМ
Инф. на момент публ. Не явл. публичной офертой.

СРОЧНО! К НАМ, ЕСЛИ У ВАС:
- ЗАПОЙ, ТЯГА К СПИРТНОМУ
- АЛКОГОЛЬНАЯ, ТАБАЧНАЯ ЗАВИСИМОСТЬ
- РАССТРОЙСТВА СНА, НАСТРОЕНИЯ, ВСД и т.д.
- НАРКОЛОГ
- ПСИХИАТР
- СКИДКИ
СТАЦИОНАРНАЯ И АМБУЛАТОРНАЯ ПОМОЩЬ
28-56-30 НАРКОЛОГИЯ
Лиц. ЛО-71-01-000740 от 18.09.12 г.
О ПРОТИВОПОКАЗАНИЯХ КОНСУЛЬТИРУЙТЕСЬ С ВРАЧОМ

Лиц.№ ЛО-71-01-000266 21.08.09г.
ЭФМЕД+
+ Экстренный вызов нарколога на дом, вывод из запоя
+ Блокада алкогольной зависимости
+ Вызов терапевта на дом
Доп. информация по телефонам
(4872) 38-59-97
8-903-840-59-97
О ВОЗМОЖНЫХ ПРОТИВОПОКАЗАНИЯХ КОНСУЛЬТИРУЙТЕСЬ У ВРАЧА

МРТ диагностика
ООО «МРТ диагностика».
Магнитно-резонансная ТОМОГРАФИЯ открытого типа
Профессиональная диагностика - верное лечение!
- отсутствие клаустрофобии
- обследование пациентов с большим весом
- обследование детей
- специалисты высокого уровня
717-011
25-50-51
Тула, ул. Чапаева, 49 (ДК «Серп и молот») www.mrt-d.ru 8-915-788-47-75
О ПРОТИВОПОКАЗАНИЯХ КОНСУЛЬТИРУЙТЕСЬ СО СПЕЦИАЛИСТОМ

АЛКОГОЛИЗМ
- ВЫВЕДЕНИЕ ИЗ ЗАПОЯ;
- комплексное лечение алкогольной зависимости;
- динамическое ведение больных;
- КАПЕЛЬНИЦЫ, КОДИРОВАНИЕ;
- консультации психиатра-нарколога
КРУГЛОСУТОЧНО ОДИН ЧАС - И ВРАЧ У ВАС
28-20-20
ВРАЧИ ПРОКОНСУЛЬТИРУЮТ ВАС О ПРОТИВОПОКАЗАНИЯХ
Лиц. ЛО-71-01-00076 от 02.11.2012 г.
ООО ЧОО «Бастион»

57-07-07
ЕДИНЫЙ НОМЕР ЕЖЕНЕДЕЛЬНИКА «СЛОБОДА»

ТЕПЕРЬ ПЕЧЕНЬ ВЫДЕРЖИТ ЛЮБУЮ НАГРУЗКУ!
От печени во многом зависит и пищеварение, и кровообращение, и гормоны, и иммунитет, и еще много чего. Плохая экология, фастфуд, вредные привычки и наша «любовь» к антибиотикам делают свое черное дело, подрывая здоровье печени. Но есть проверенное средство, которое идеально подойдет и для профилактики, и для полноценной реабилитации печени!
В основе растительного гепатопротектора СИЛИМАР® расторопша пятнистая, которой люди испокон веков спасаются от печеночных недугов. Существует немало гепатопротекторов с экстрактом расторопши. НО! Ни один из них не предлагает столь привлекательную цену (в среднем 60 руб. за упаковку). Кроме того, в комплексе СИЛИМАР® ценного сырья в 2-3(!) раза больше, чем у аналоговых препаратов. Преимущество СИЛИМАРА® также в том, что его можно принимать в течение длительного времени. Это оценят люди, чья печень регулярно подвергается атакам лекарственных агентов, курильщики, работники вредных предприятий, любители выпить.
Натуральная формула СИЛИМАРА® поддерживает жизнедеятельность печеночных клеток и защищает их от разрушения. СИЛИМАР® также помогает печени обезвреживать яды и очищать кровь. Препарат служит надежным средством профилактики и лечения гепатита, цирроза, жировой дистрофии печени и пр.
Спрашивайте в сети аптек «Твой доктор»
СИЛИМАР®: Золотой стандарт защиты печени!
117216 Россия, г. Москва, ул. Грина, д. 7, строение 26. Телефон (499) 519-30-88.
info@vilar-farmcenter.ru www.silimar.ru www. vilar- farmcenter. ru
ВИЛАР
ЗАО "Фармцентр ВИЛАР"
СИЛИМАР®
силибинин
таблетки силимара экстракта сухого 100 мг
30 таблеток
Гепатопротекторное средство растительного происхождения
ЗАО "Фармцентр ВИЛАР"
О ПРОТИВОПОКАЗАНИЯХ КОНСУЛЬТИРУЙТЕСЬ У СПЕЦИАЛИСТА

Записки врача-колопроктолога

Деликатный разговор

Из досье «Слободы»

Сергей Сергеевич Паршин
Врач-колопроктолог

Закончил Воронежскую государственную медицинскую академию им. Н.Н. Бурденко, Государственный научный центр колопроктологии в Москве.
Хобби – фитнес.

Алина Илюшечкина.

О болезнях, которые лечат проктологи, люди обычно стесняются говорить вслух. Считают, что это стыдно и неприлично. О тонкостях своей работы «Слободе» рассказал тульский врач-колопроктолог Сергей Паршин.

Болезнь офисных работников

Одна из наиболее распространенных бед, с которой пациенты приходят к врачу-колопроктологу, это геморрой. Это заболевание прямокишечных вен, которое дает о себе знать в виде кровотечений из прямой кишки. Геморрой возникает из-за варикозного расширения сосудистых образований, которые расположены в области анального канала. Эти образования есть у каждого человека. Но у одних людей происходит их расширение, а у других они остаются здоровыми.

Геморрой в определенном смысле можно назвать офисной болезнью.

Дело в том, что причиной развития недуга является сидячий образ жизни и малоподвижная работа. Наряду с этим геморрой развивает и тяжелая физическая работа, а также хронические запоры, злоупотребление алкоголем, частый прием острых раздражающих блюд и повторные беременности. Однако каждый из этих факторов в отдельности не вызывает болезнь: только в комплексе эти причины могут привести к геморрою.

Долой стеснение!

Статистика говорит об очень большом количестве людей, страдающих геморроем. Однако не все люди спешат идти к врачу. Болезни такого рода становятся предметом шуток и анекдотов, поэтому люди стесняются своего заболевания. Они боятся идти к врачу и предпочитают заниматься самолечением по народным рецептам, чем получить квалифицированную помощь доктора. Важно понимать, что без своевременного лечения болезнь переходит в хроническую форму. Таким образом, стеснение может привести к еще большему ухудшению состояния больного. Кроме того, симптомы геморроя схожи с проявлениями рака прямой кишки. Поэтому, как только вы заметили признаки геморроя, отбросьте все предрассудки и тут же идите к врачу.

Вылечим за час

Еще 10-15 лет назад геморрой лечили только операцией. Сегодня же медицина шагнула далеко вперед, и избавиться от неприятной болезни можно без оперативного вмешательства. Кстати, некоторые люди до сих пор думают, что лечение геморроя вызовет неприятные болезненные ощущения.

На самом деле, процедура проходит быстро и безболезненно. Даже так: от геморроя можно избавиться, буквально заскочив к врачу в обеденный перерыв.

Естественно, перед этим вы должны пройти предварительное комплексное обследование. И даже не придется брать больничный.

Как лечат?

Сегодня при лечении геморроя врачи используют современные методы. Например, с помощью инфракрасного коагулирования. На геморроидальный узел воздействуют высокой температурой. Таким образом, происходит «выпаривание» узла. Это быстрый, безболезненный и эффективный метод лечения геморроя. Другой способ – латексное лигирование. В этом случае внутрь специального аппарата – лигатора – затягивается геморроидальный узел и на него надевается латексное кольцо. Оно зажимает сосудистую ножку – в результате снабжение кровью прекращается, и, в конечном счете, узел отмирает и отторгается.

Таким образом, от геморроя можно вылечиться раз и навсегда! Главное – избавиться от стеснения и отправиться к опытному колопроктологу.

Признаки геморроя

- Дискомфорт и боль в области прямой кишки и ануса.
- Жжение и зуд.
- Кровотечение после стула.
- Выпадение геморроидальных узлов.

на правах рекламы

По итогам бесстрастной статистики, число незамужних женщин совсем скоро сравняется с количеством замужних. Красивые, успешные, образованные, а найти попутчика для совместного путешествия в загс не получается… В чём причина? Разберемся! Отзывов жду на anzhela-haritonova@yandex.ru.

Анжела Харитонова, практический психолог.

Читайте on-line версию газеты на MYSLO.RU/PRESSA

Капризная невеста

Здравствуйте! За мной ухаживают многие мужчины. Но я почему-то всех отвергаю: то внешность не нравится, то характер, то лживый, то бедный, то бабник. Мне 23 года, у меня до сих пор не было парня. Моя мама развелась с папой, когда мне было полгода. Больше у мамы никого не было. Может, это передается по наследству? А главное, мне не хочется никакой любви, семьи, детей. Со мной что-то не так?

Инга, Тула.

Здравствуйте! Мне 50 лет. Я до сих пор не обделена вниманием мужчин, кроме того, общаюсь на сайте знакомств. Сначала хотела семью, чтоб было с кем старость встретить. Но уже три года у меня ни с кем не получается: я всех «отбраковываю». У одного машины нет, второй ростом мал, третий развиваться не хочет. Наверное, у меня очень высокая планка. Или мужики «повымерли»? Что же делать?

Людмила, Тула.

Вот два похожих письма, только возраст и жизненный опыт разный. Почему женщина не подпускает к себе мужчин? Почему все для нее оказываются плохими? А главное, что делать? Так и оставаться одной? Причины бывают разные. Давайте рассмотрим их. Общее для всех – разочарование в мужчинах. В глубине душе «капризная невеста» не любит мужчин, а подсознание часто прикрывается красивой «отмазкой»: настоящий мужик должен быть высоким, спортивным, бизнесменом, с автомобилем, красиво ухаживать, быть щедрым, всегда с чувством юмора и отличным настроением и т.д. А вот мужчина обычный, не подходящий под эту «красивую сказку», мужиком вовсе не считается. Причем женщина, много требующая от мужчин, совершенно не применяет этот же уровень требований к себе. Хочется принца, оставаясь при этом золушкой.

Сбежать из-под венца не круто. Круто прожить в любви и согласии до свадьбы золотой, а то и бриллиантовой. (Кадр из фильма «Сбежавшая невеста», 1999 г.)

Причина 1.
В семье мужчины быть не должно!

Эта установка чаще всего переходит от мамы (как в первом письме). Иногда женщины выходят замуж без любви, потому что пора, рожают ребенка и ощущают себя полностью самодостаточной. Муж со временем вытесняется из семьи, и мама с дочкой или сыном живут вполне счастливо. Неосознанно, да и собственным примером мать дает наказ дочери – «без мужчины лучше». Мальчики в таком случае психологически заменяют матери мужа. Когда дочь вырастает, она сама не понимает, почему ей не хочется влюбиться, выйти замуж, завести свою собственную семью. С мамой так привычно и комфортно, а от мужиков непонятно чего ждать.

Цифры

А вы принимаете предложение познакомиться?

Причина 2.
Хочу принца!

Эта установка могла появиться у залюбленной в семье девочки, если все детство и отрочество она слышала от родителей (и не только), какая она красивая, талантливая, умная и т.д. И ей в пару нужен непременно самый лучший. Если некоторые девочки, условно говоря, получают стопроцентный уровень любви от своего окружения (это уже просто замечательно), некоторые – 50%, а то и 10%, то залюбленная девушка может привыкнуть получать 150%, а то и 200%. И от мужчины она ждет того же, причем сама взамен что-то давать не хочет. Только принцев, как говорят, на всех не хватает.

Причина 3.
Если узнают, какая я на самом деле, меня бросят

Это уже про низкую самооценку. Девушка в душе считает себя недостаточно хорошей, красивой, привлекательной и, чтобы скрыть это, надевает на себя маску гордой и неприступной. Но когда мужчина начинает приближаться к ней, у нее появляется тревога: а вдруг он узнает, что я не такая, какой кажусь? Ведь открываться в отношениях все равно придется. Вот так, боясь разочаровать парня, она его отвергает.

Причина 4.
Я не знаю, как вести себя с мужчинами

Девушка из неполной семьи или семьи, где нежные отношения между мамой и папой тщательно скрывались. Девушка не переняла от мамы, как нужно относиться к мужчинам, как дать понять, что он нравится, как пококетничать, как себя показать в выгодном свете. У девушек из семей, где мама и папа любят друг друга и не скрывают этого, все это впитывается с детства. Вот и получается, может, сходила она с одним парнем на свидание, испытала неловкость и парня разочаровала, дальше дело не пошло. И ее подсознание «решило»: лучше вообще мужчин не подпускать к себе, чтобы боль не испытывать. А на уровне сознания это может выглядеть как «мне никто не нравится».

Причина 5.
Мужчина – только для удовольствия!

Это уже больше относится ко второму письму и к разведенным женщинам за 40. После 40 лет (плюс-минус 5 лет) женщина часто становится самодостаточной: профессию приобрела, деньги зарабатывает, квартира-машина-дети есть. А свободные мужчины за 40 , как правило, не идеальны: одного вдохновлять нужно, другому «мамка-хозяйка» нужна, третьему помощь, а от четвертого терпеть придется за всех его бывших. А женщине уже хочется наконец-то пожить для себя, для удовольствия. Вот она и отвергает мужчин, претендующих на совместное проживание.

Как отказаться от «обороны»?

1 Осознать причину, разобраться, почему подсознание не пускает в вашу жизнь любовь.

2 Оптимизировать самооценку. В случаях 3 и 4 она явно занижена, в случае 2 – завышена. В причине 1 может быть и заниженной, и завышенной. В причине 5 может быть завышенной или нормальной. Как повысить? Больше вкладывайте энергии в себя, любите и лелейте себя. Делайте все, что душе и телу приятно. Как понизить? Попробуйте спросить нескольких человек, которые способны на искренность и не будут вам льстить: так ли уж вы безупречны? Пусть назовут ваши недостатки. Сравните себя с другими, более успешными женщинами.

3 Постарайтесь научиться понимать мужчин, почитайте книги по мужской психологии, сходите на тренинг. Поймите: мужчина тоже человек! ☺ Он не обязан всегда быть сильным, успешным, зажигательным и нежным. У мужчин тоже бывают разные периоды в жизни. Да и эмоции все те же, что и у женщин. Мужчины могут стесняться, грустить, переживать.

4 Полюбите мужчин! Все же есть в мужчинах качества, которых нет в женщинах. Только за это их можно любить. Если вы любите мужчин, разве вы сможете отвергнуть парня, который вам улыбается и говорит искренний комплимент?

5 Если вы смотрите на каждого мужчину как на потенциального жениха и вам некомфортно от этого, скажите себе «я просто общаюсь с приятным человеком». А почему бы не пообщаться? Не обогатить свой внутренний мир, свой опыт? Любой человек чем-то да интересен!

Тулячке Алле Петровой нужна ваша помощь!

У Аллы рак в четвертой стадии. Но девушка продолжает бороться с болезнью. В наших с вами силах помочь ей!

Тулячка Алла Петрова очень рассчитывает на поддержку земляков!

Вот уже более года этот бесстрашный и энергичный человек борется с ужасной болезнью: диффузная В-крупноклеточная лимфома IVB стадии с вовлечением лимфоузлов средостения, легких, левой молочной железы, печени, селезенки, мультифокальным поражением костей скелета.

Алла перенесла три операции под общим наркозом, семь курсов высокодозной химиотерапии, готовилась к трансплантации. В мае – ремиссия. Казалось, что болезнь отступила. Но в конце августа 2013 года у нее выявили поражение центральной нервной системы. Сейчас она находится в ожидании очередной химиотерапии.

Помочь Алле очень просто:

- Финансовая помощь. Перечислить любые средства на карту сбербанка 4276660011287117. Карта записана на маму Аллы – Ирину Викторовну Петрову. Реквизиты: номер сч 40817810366070000247, кор.сч. 30101810300000000608 в ГРКЦ ГУ ЦБ РФ по Тул.обл.ИНН 7707083893 БИК 047003608 Алексинское отд. 2631 Сбербанка.
- Донорство крови. Алла находится на лечении по адресу: Москва, м. «Динамо», Новый Зыковский проезд, 4-а, 5 этаж. Подойдет любая группа! Взамен Алле вольют кровь ее группы. Главное в анкете написать: «для Петровой А.П.».
- Ваше знание немецкого языка. Для заочной консультации с клиниками Германии может потребоваться перевод медицинских документов (выписки истории болезни и проч.) с русского на немецкий язык.
- Моральная поддержка, любые положительные эмоции, молитва.

Хочу сказать спасибо...

Говорить теплые слова так приятно, так не стесняйтесь, друзья! Сегодня читатели говорят спасибо...

...Замечательным женщинам, работающим в кабинете физиотерапии Тульской областной детской психоневрологической больницы: **Татьяне Петровне Лобановой, Марине Александровне Лушновой, Вере Петровне Пинчер, Дине Валентиновне Рябовой и Наталии Ивановне Языковой.** Спасибо за вашу доброту и огромное терпение. Рядом с вами любая длительная процедура проходит незаметно. Спасибо за любовь к «особенным» детям и внимание к ним!

С уважением, М. Пименова, Л.Дергачева, Е.Киселева и другие.

...**Медицинскому персоналу Тульского областного противотуберкулезного диспансера №1** за высокий профессионализм, чуткое и внимательное отношение к больным. Большое спасибо людям в белых халатах за ваши добрые сердца и бескорыстные души. Спасибо процедурной медсестре урологического отделения **Татьяне Александровне Точеных,** палатной медсестре **Наталье Витальевне Прокопенковой.**

Пациенты палаты №268.

...**Медицинскому персоналу терапевтического отделения НУЗ Железнодорожной больницы на станции Тула ОАО «РЖД», возглавляемого Т. Л. Желабановой.** Спасибо за человеческое отношение, качественное лечение и высокий профессионализм. Дай Вам Бог здоровья и всего наилучшего!

С уважением, Сергей Николаевич Поляков.

...**Врачам-нейрохирургам Михаилу Евгеньевичу Власову и Елисею Николаевичу Агурееву.** В конце июля 2013 года мне пришлось делать операцию на позвоночнике. Получив консультацию врачей, я сразу согласился, хотя возраст мой – 64 года! В силу своего неспокойного характера я много раз обращался с вопросами о своем здоровье после операции, но в ответ не услышал ни одного слова, произнесенного с повышенной интонацией. Михаил Евгеньевич и Елисей Николаевич проводят операции квалифицированно, о них только хорошие отзывы! Руководит отделением **Андрей Викторович Хохлов.** Огромное спасибо всему персоналу отделения!

Николай Семенович Тимонин, Ефремов.

Где получить юридическую и бухгалтерскую помощь в Туле

Название, адрес, телефон	Виды деятельности
АМУЛЕТ юридическая компания Тула, ул. Болдина, 106, оф.: 16, 15, 11. Тел.: 71-65-78, 38-58-66. **WWW.AMULET-LAW.RU** **Мы работаем семь дней в неделю! Без выходных.** ООО «Амулет»	• **Консультации бесплатно!** • Представление интересов в суде, иски, жалобы. • Споры с банками • Возврат банковских комиссий. • Антиколлекторские услуги. • Споры со страховыми компаниями. • Регистрация, ликвидация ООО, ОАО, ИП. • Жилищное, семейное, трудовое право. Акция действует с 3.07 по 30.09.2013 г.
ЮРИСТ по ДТП Тел.: 506-506, 8-953-958-89-88. WWW.DTP-TULA.RU WWW.ДТП-ТУЛА.РФ ООО «Привилегия»	• Споры со страховыми компаниями. • Отказ по КАСКО, недоплата по ОСАГО, ДОСАГО. • **Компенсация за вред здоровью**, утраченный заработок, моральный вред. • **Сопровождение в ГИБДД дел о ДТП.** • Организация консультаций судмедэксперта. • Организация независимой оценки. • Защита по уголовным делам.
Жилищные юристы Тула, пр. Ленина, 53, оф. 21 (здание института МВД), тел.: 70-00-53, 8-920-77-50-111. Юридическая фирма «РОСЮСТ». www.rosjust.ru ООО «ЮК Прове»	• **Земельные споры** (оформление, приватизация, споры о границах). • **Жилищные споры** (выселение, раздел, выдел долей в натуре). • **Наследство** (оформление, раздел, обязательная доля). • **Суды** (исковые заявления, защита от иска, исполнение решений суда, жалобы). • **Недвижимость** (оспаривание договоров). • **Сопровождение сделок.**
Юридическая компания «ФЕМИДА» Тула, ул. Первомайская/ Ф. Энгельса, 9/133. Тел.: (4872) 36-37-86, 8-920-758-77-99. Факс: (4872) 36-42-28. www.femida-tula.ru. ООО «Фемида-Тула»	• **Ведение дел в судах.** • Регистрация и ликвидация ЮЛ и ИП. • Земля: оформление, приватизация. • Исковые заявления, договоры. • Адвокатские услуги. • **Наследство.** • ДТП. • Бухгалтерские услуги. • Продажа готовых фирм. **Оплата услуг в рассрочку.**
Центральная коллегия адвокатов г. Тулы Тульской области Ул. 9 Мая, 8-а. Тел.: 8-906-621-01-96, 35-50-72.	• Ведение дел на следствии, в судах; • Составление любых правовых документов.
Центр Обслуживания Юридических лиц ООО "Вернисаж" Тула, ул. Лейтейзена, 8. **Тел.: (4872) 71-73-73, 56-00-46.** e-mail: coul-tula@yandex.ru, skype: julia43741	• Бухгалтерское обслуживание организаций всех видов собственности и физических лиц. • Постановка учета «с нуля». • Кадровое обслуживание юр. и физ. лиц. • Восстановление бухгалтерского учета. • Составление справок, декларации и 3-НДФЛ. **Акция! Регистрация ИП, ООО, ОАО бесплатно!*** **Став нашим клиентом, вы освобождаетесь от всех забот!** * Подробности акции по тел. Акция действует по 30.09.2013 г.

Название, адрес, телефон	Виды деятельности
F&H БУХГАЛТЕР&НАЛОГИ Тула, ул. Сойфера, 4. Тел.: (4872) 56-05-84, 56-06-92, 8-919-076-72-12. E-mail: bintula@mail.ru ООО «Бухгалтер и налоги»	• **Регистрация**, внесение изменений, ликвидация **организаций и ИП.** • **Бухгалтерские услуги** (ведение бухгалтерского, налогового, кадрового, складского учетов). • **Юридические услуги** (составление договоров, претензий, исковых заявлений, представительство в суде). • **Составление и сдача отчетности** в ИФНС, ПФР, ФСС через интернет. • **Заполнение деклараций 3-НДФЛ.**
АССОЦИАЦИЯ КОЛЛЕКТОРСКИХ АГЕНТСТВ «ГЕПАРД» Тула, Красноармейский пр., 1. Тел.: 38-54-76, 8-920-741-16-63. гепардтула.рф ООО «Гепард»	• **Вернём долги любой сложности.** • Выкупим долги – дорого. • Представление интересов в суде, службе судебных приставов. • Споры со страховыми компаниями. • Полный спектр юридических услуг. • Работаем с микрокредитными организациями.
ЮРИДИЧЕСКАЯ ФИРМА СОЦИАЛЬНЫЙ ЮРИСТ Тула, ул. Ф. Энгельса, 135 (ост. «Ул. Первомайская»), тел.: 38-53-72, 8-903-659-89-99. www.socjurist-tula.ru **Консультации – бесплатно!** ИП Хмелевский К. В.	• **Выписка** не проживающих в квартире граждан. • **Выкуп долей** квартир. • **Оформление** наследства. • **Решение** жилищных споров. • **Покупка, продажа, обмен** квартир, домов. • **Составление** исковых заявлений, договоров купли-продажи, дарения, аренды. • **Бракоразводные** процессы. • **Раздел** имущества. • **Защита от исков** в суде. • Раздел **коммунальных платежей.** (Акция по 30.09, подр. по тел.).
Юридическая фирма «ПРАВОЗАЩИТНИК» Тула, ул. Московская, 17, оф. 16 (ост. «Ул. Орловская» по ул. Болдина, напротив «Центртелекома»). Тел.: 252-134, 8-915-788-55-19. ИП Протасова Е. А.	• **Суд, арбитраж.** • Решение споров со страховыми компаниями. • Трудовые, семейные, жилищные споры. • Недвижимость, наследство. • Консультации, иски, договоры, жалобы, претензии. • Регистрация, внесение изменений, ликвидация ООО, ОАО, ИП, некоммерческих организаций.
ЮРИДИЧЕСКАЯ КОМПАНИЯ ГАРАНТИЯ МЫ ЗНАЕМ, ЧТО ДЕЛАТЬ! Тула, ул. Свободы, 45, оф. 1.1. Тел./факс (4872) 30-39-80; 8-953-423-81-90; 8-953-420-33-77. ООО «Гарантия»	• Иски, договоры, претензии и др. • Оформление: **недвижимость, земля.** • **Наследство.** • **Приватизация.** • Сопровождение сделок. • Суд. • Индексация взысканных сумм. • Споры, связанные с ДТП, в том числе вследствие ям на дорогах, и со страховыми компаниями. • Регистрация, изменения, ликвидация ЮЛ и ИП. **Оплата услуг в рассрочку.**
Юридическая фирма «Особое мнение» Тула, пр. Ленина, 102, к. 3, оф. 232. Тел.: (4872) 333-886, 8-910-586-45-66. Юрист Людмила Владимировна Порохня. ООО «Особое мнение»	• **Бесплатные юридические консультации**. • Выписка не проживающих в квартире граждан. • Введение в наследство. • Защита прав потребителей. • Взыскание долгов. • Расторжение брака и раздел имущества. • Узаконивание перепланировки и самостроя. • Раздел коммунальных платежей. • **Оплата в рассрочку**. (Акция по 30.09, подр. по тел.)

на правах рекламы

Теперь до 8,97% годовых в рублях*
НС Банк
Вклад Солнечный-2013

Ставки, % годовых

Валюта вклада	Срок действия		
	91 день	181 день	365 дней
Российский рубль	7,90%	8,80%	8,82%
Российский рубль «Постоянный клиент»	8,05%	8,95%	8,97%
Доллар США, ЕВРО	1,90%	2,80%	2,82%
Доллар США, ЕВРО «Постоянный клиент»	2,05%	2,95%	2,97%

*Вклад принимается с 2.09.2013 г. Минимальная сумма вклада: 30000 RUR, 1000 USD, 1000 EUR. Пополнение вклада возможно с любой периодичностью в течение срока действия вклада, за исключением последних 30 календарных дней до даты окончания вклада включительно. Минимальная сумма дополнительных взносов не ограничена. Проценты начисляются и выплачиваются по окончании срока вклада и перечисляются на счет «до востребования». Возврат суммы вклада. Банк осуществляет в день окончания срока действия договора. При досрочном истребовании вклада проценты выплачиваются по ставке «до востребования» (если вклад находился на счете менее 91 дня) или в размере 50% от ставки (если вклад находился на счете 91 день и более). Пролонгация по вкладу не предусмотрена. Привилегия «Постоянный клиент» - повышенная процентная ставка по вкладу при выполнении одного из условий: наличие действующего вклада на сумму 100 000 р. или эквивалент в долларах США или ЕВРО и сроком не менее 181 дня; переоформление закончившихся сезонных вкладов «Солнечный», «Зимняя сказка», «Нам 18 - Вам 12»; открытие вклада через сервис «НС - ОНЛАЙН».
Вклады застрахованы
Тульский филиал КБ «НС Банк» (ЗАО):
ул. Лейтейзена, д. 9 Тел.: (4872) 700-706, 701-203
ул. Первомайская, д. 9 Тел.: (4872) 31-86-78 www.NSBank.ru
КБ «НС Банк»(ЗАО). Генеральная лицензия Банка России №3124. Местонахождение: 109004,г. Москва, ул. Добровольческая, д. 20, строение 2.
на правах рекламы

Центральный Сберегательный
кредитный потребительский кооператив
программа для личных сбережений
ДОСТОЙНАЯ ПРИБАВКА К ПЕНСИИ «РЕНТА»
выплата компенсаций ежемесячно
пополнение сбережений
24% годовых договор на 36 месяцев
17% договор на 6 месяцев
19% договор на 9 месяцев
20% договор на 12 месяцев
22% договор на 24 месяца
Займы без залога и поручителей
г. Тула, ул. Металлургов, дом 82
телефон: 8 (4872) 45-13-81 www.kpkcs.ru
Минимальная сумма личных сбережений 10000 рублей, максимальный совокупный размер личных сбережений не может превышать 2000000 рублей. Передача денежных средств производится после вступления в кооператив. Договор заключается сроком от 6 до 36 месяцев, годовая процентная ставка по сберегательной программе "Рента" выбирается при заключении договора сроком: на 6 месяцев -17%, 9 месяцев -19%, 12 месяцев -20%, 24 месяца - 22% и на 36 месяцев – 24% годовых. Пополнение и выплата компенсаций производится ежемесячно в первый рабочий день месяца, следующего за расчетным, или в день выплаты сбережений по окончании срока договора. В соответствии с Налоговым Кодексом РФ из суммы компенсации удерживается НДФЛ. Пролонгация договора производится на условиях, действующих для данной программы на момент пролонгации договора. Сберегательной программой могут воспользоваться исключительно пайщики кредитного потребительского кооператива "Центральный Сберегательный". Вступительный взнос 100 рублей, паевой взнос 100 рублей. Приглашаем вас стать пайщиками кредитного потребительского кооператива.
"Центральный Сберегательный". на правах рекламы ИНН 7729706679 ОГРН 1127746224352
на правах рекламы

стройсберкасс.рф
«СтройСберКасс»
КРЕДИТНЫЙ ПОТРЕБИТЕЛЬСКИЙ КООПЕРАТИВ ГРАЖДАН
ЗАЙМЫ
для жителей Тулы и Тульской области!
ВНИМАНИЮ ПАЙЩИКОВ!
БЕРИ БОЛЬШЕ – ПЛАТИ МЕНЬШЕ!
8-800-450-8-800
звонок бесплатный
Тула, ул. Ф. Энгельса, 62, оф. 103, т.: 8 (4872) 700-425, 8 (910) 947-66-62
Калуга, ул. М. Жукова, 11, т.: 8 (4842) 73-95-36, 8 (920) 876-92-00
Пос. Ленинский, Щёкино, Алексин, Киреевск, Новомосковск, Суворов
на правах рекламы

ЗАЙМЫ
от 10 т.р. до 950 т.р.
Можно только паспорт
Можно без офиц. работы
На любой срок до 7 лет
8(4872)79-02-81, 8-930-791-02-81
ООО «ЭкспрессКредитСервис»
на правах рекламы

ТаймКредит в Любое время
ДАЕМ БЫСТРО
Полные условия предоставления и обслуживания займов на сайте:
http://таймкредит.рф/
ООО «ТаймКредит», Москва, ул. Таганская, д. 3,
ОГРН 1107746491600,
Св-во ФСФР России №6513030450025795от 26.02.2013 г.
Консультации по условиям займа по телефону:
8 (4872) 71-75-79
ООО «ТаймКредит».
на правах рекламы

СРОЧНО ДЕНЬГИ на любые цели!
от 3 000 до 30 000 рублей, на срок от 7 дней до 6 месяцев
НУЖЕН ТОЛЬКО ПАСПОРТ
МИГ КРЕДИТ
8 (800) 100 09 14
ЗВОНОК ПО РОССИИ БЕСПЛАТНЫЙ
Займы предоставляются на сумму от 3 000 до 30 000 рублей на срок от 7 дней до 24 недель. Проценты за пользованием займом от 400 до 33 000 рублей. Займы «Лояльный» от 3 000 до 70 000 рублей на срок от 7 дней до 36 недель. Проценты за пользованием займом от 350 до 79 400 рублей. Подробную информацию о правилах и условиях предоставления ООО «МигКредит» микрозаймов физическим лицам можно получить на сайте www.migcredit.ru или в отделениях ООО «МигКредит». Часы работы Контакт-центра с 8:00 до 21:00. Время московское. Компания вправе запросить дополнительный документ. ООО «МигКредит», адрес: 127018, г. Москва, ул. Сущевский Вал, д. 5, стр. 3. Реклама.
на правах рекламы

Кстати

Детский сад на базе школы: за или против?

На днях Владимир Путин поддержал идею объединить дошкольные и школьные учреждения.

По мнению Президента РФ, «это очень правильно, так как, согласно демографическим тенденциям, через какое-то время нам, может быть, такого количества детских садов и не потребуется».

Слухи вокруг данного нововведения ходили давно, но, кажется, именно сейчас эта инициатива немного сдвинулась с места.

По большей части здесь сплошные плюсы: это и доступ малышей к ресурсам школ (библиотека, спортзал и т.д.), и менее болезненный переход в первый класс после детского сада, и возможность детей участвовать во всех школьных мероприятиях наравне со старшими.

Однако Минобразования видит в этом и некоторые минусы, например, неготовность педагогов к роли «нянечек».

Реализовать проект планируют уже в следующем году.

Демфира Гришина

– Идея, конечно, хорошая, – соглашается **Демфира Гришина**, руководитель тульского семейного клуба «МамКомпания». – В Туле она реализуется не первый год. В частности, мой ребенок ходит в подобное учреждение. В этом есть плюс в виде мягкой адаптации к школе, ведь малышей готовят по специальной программе. Но меня несколько пугает реализация этого проекта. Я говорю о безапелляционности и попытке слишком быстрого старта. За год сделать это качественно невозможно. И хотелось бы, чтобы обязательно учли опыт тех учреждений, которые уже есть и успешно работают.

ОАО Птицефабрика «Тульская»
Приглашает на работу:
Сортировщицу
Грузчика
Механизатора
Тракториста
Водителя
Начальника яйцесклада
Электрика
Слесаря-оператора
Птичницу
Оператора сортировочной машины
Оператора цеха инкубации
Агронома
Менеджера по продажам
Кладовщика
Технолога холодильного оборудования
Технолога пастеризационного оборудования
Тульская область, Ленинский район, п. Молодёжный
Тел. 8-953-191-91-91, Тел./факс: (4876) 79-86-25, 79-86-10, 79-86-13 (факс)
E-mail: tulpf@yandex.ru
на правах рекламы

спортМастер
приглашает на работу
в г. Железнодорожный (12 км от Москвы)
Ярмарка вакансий 23-26 сентября
Работа
Работники склада з/п от 32000 р. (муж./жен.)
Водители штабелера/погрузчика з/п от 37000 р.
Грузчики/разнорабочие з/п от 25000 р.
Мы предлагаем бесплатно: общежитие, обучение, питание, спецодежду
Вахта: 2/2,4/4,7/7. Возможно совмещать работу и обучение
Обучение
Диплом одного из ведущих вузов России – МЭСИ
Удобный график обучения
Льготная форма оплаты (ежемесячными платежами)
Обучение на территории складского комплекса
23 и 24 сентября с 10.00 до 16.00 Алексин, ул. Мира, 10-а (ЦЗН)
25 и 26 сентября с 10.00 до 13.00 Кимовск, ул. Толстого, 38-а (ЦЗН)
8 (495) 974-79-46, 8 (965) 259-27-91
на правах рекламы

Орхидея парфюм
требуются
ПОЗИТИВНО НАСТРОЕННЫЕ ДЕВУШКИ И ЮНОШИ
в возрасте от 17 лет
для работы в г. Туле, Новомосковске, Донском, Кимовске, Узловой, Северо-Задонске, Белеве, Болхове, Калуге, Алексине, Киреевске, Суворове.
а также учащиеся на неполную рабочую неделю на должность:
ПРОДАВЦА-КОНСУЛЬТАНТА
Опыт работы не обязателен.
Выпускникам дневных отделений вузов 2013 г. ОСОБЫЕ УСЛОВИЯ!
Резюме с фото на адрес: orhparf@gmail.com, elenayakovleva0899@mail.ru
тел.:8 (910) 945-99-76; 8 (910) 154-54-49.
на правах рекламы

РАБОТА ДЛЯ ОТЛИЧНЫХ ЛЮДЕЙ
КТО НАМ НУЖЕН?
Кладовщик
Водитель погрузчика
Старший оператор по отгрузке/приемке товара
Оператор БД
МЫ ПРЕДЛОЖИМ ТЕБЕ:
оформление по ТК РФ
заработную плату от 23 000 до 45 000 р.
график 2/2
униформа
корпоративный транспорт
ГДЕ? д. Новоселки, Чеховский район
СОБСТВЕННЫЙ СКЛАД ENTER СОБИРАЕТ КОМАНДУ!
Смотри: MY.ENTER.RU раздел «Работа у нас»
Звони: 8 (800) 700-12-22
на правах рекламы

БАНК СТРАТЕГИЯ
8 (800) 775 38 38
ЗВОНОК ПО РОССИИ БЕСПЛАТНЫЙ
www.strat.ru

Вклады физическим лицам
до 11,5%*
с ежемесячной выплатой
для пенсионеров - особые условия

* Ставка действительна для вклада «Капитан Стратегия» для сумм свыше 10 000 рублей, размещенных сроком на 735 дней. Выплата процентов производится ежемесячно по выбору вкладчика: на счет вклада (капитализация) / на текущий счет. Дополнительные взносы предусмотрены. Пополнение вклада возможно не позднее чем за 30 дней до окончания срока действия. Минимальная сумма дополнительного взноса не предусмотрена. Расходные операции не предусмотрены. При досрочном востребовании вклада проценты начисляются по ставке вклада «До востребования», действующей в Банке на момент расторжения договора. Ранее выплаченные проценты удерживаются из суммы вклада. Пролонгация производится на условиях и под процентную ставку, действующие в Банке по данному виду вклада на день, следующий за датой окончания предыдущего срока. Пролонгация прекращается после принятия Банком решения о прекращении открытия новых счетов по данному виду вклада.

300041, г. Тула, Красноармейский проспект, д. 21
+7 (4872) 30 90 77
+7 (4872) 21 11 60

АКБ «СТРАТЕГИЯ» (ОАО). Основан в 1994г. Лицензия Банка России №2801 на осуществление банковских операций

Где выучить иностранные языки

Название, адрес, телефон	Языки	Виды услуг
Образовательный центр МАГИСТР LUX Тула, ул. Смидович, 18, тел.: 35-39-61, 70-06-21. www.centermag.ru ООО ТК «Компас»	**Английский, французкий, итальянский, арабский, немецкий, китайский, испанский, русский как иностранный.**	• Иностранные языки для взрослых и детей. • Занятия в мини-группах и индивидуально. • Бесплатное тестирование, пробный урок, электронная библиотека. • Обучение за рубежом. • Подготовка к ЕГЭ, TOELF, IELTS, Start Deutsch, DALF. • Переводы с последующим нотариальным заверением. **Скидки до 40%** Акция действует до 30.09. подробности по тел.
«Big Ben int.» **Сеть школ иностранных языков** **Успешно работаем 14 лет** Тула, ул. Революции, 17, тел. 21-03-48; ул. Октябрьская, 20, тел. 39-40-98; ул. Советская, 56, тел. 36-32-93. www.bigbentula.ru НУДО ЦЕНТР ДОПОЛНИТЕЛЬНОГО ОБРАЗОВАНИЯ «БИГ БЕН ИНТ»	**Английский, немецкий, французский, испанский, итальянский, китайский, японский.**	• Для взрослых, подростков и детей от 5 лет. • **Бесплатно:** тестирование, пробный урок. • Разговорные и грамматические языковые клубы. • Обучение корпоративных клиентов. • Подготовка к международным экзаменам, ЕГЭ и ГИА. • Обучение за рубежом. • Деятельность лицензирована. Акция действует с 21.08 по 30.09. Подробности по тел.
Языковой центр «Перспектива» Тула, ул. Рязанская, 24, к. 1. Ул. Фрунзе, 18. Ул. Калинина, 8-а. Ул. Оборонная, 91, к. 1. Тел. 404-254. www.perspectivacentre.ru ЧОУ ДО Детей и взрослых Языковой центр «Перспектива»	**Английский.**	• Для детей и взрослых. • От начального до продвинутого. • Подготовка к ГИА, ЕГЭ. • В группах и индивидуально. • Доступные цены. • Бесплатно: пробный урок и учебные пособия*. • В сентябре скидка 10%*. *Акция действует с 21.08 по 30.09.2013, подробности по тел.
«LINGUIST» **Центр иностранных языков, перевода и туризма** Тула, пр. Ленина, 85, оф. 212. Тел.: 31-28-62; 8-910-703-97-20. linguist-tula@mail.ru ИП Курочкина В. А.	**Английский, немецкий, испанский, французский, итальянский.**	• Обучение детей и взрослых. • Подготовка к ЕГЭ, ГИА, TOEFL, GRE, DELF, DALF. • Корпоративное обучение. • Бесплатно первый урок и тестирование. • Обучение за рубежом. • Письменные и устные переводы. **АКЦИЯ!** Испанский, итальянский, французский, немецкий языки – на октябрь скидка 15% (до 21.10); английский – 20% (до 21.10), присоединение к группе испанского языка до 24.09 – 30%.

Детские курсы в Туле

Название, адрес, телефон	Виды услуг
ООО «Созвездие» **Развивающие курсы для детей** Тула, пр. Ленина, 77, к. 622, 616, 616-а, ул. Ф. Энгельса, 53, ул. Революции, 39, к. 304. Тел.: 8-906-539-30-38, 8-920-750-28-27. ООО «Созвездие»	**Развивающие курсы для детей:** • занятия для детей от 1 года до 7 лет; • английский клуб; • логопед, психолог; • фитнес с 2,5 лет; • хореография; • изостудия «Леонардо»; • театральная студия; • репетиторство для младших школьников.
«Академия развития ребёнка» Тула, ул. Чапаева, 49, оф. 228 (ДК «Серп и молот»); пр. Ленина, 116. Тел.: 355-233, 8-905-621-35-88. www.akademia-rr.ru ИП Чередниченко Е. А.	• Детский сад (группа полн./неполн. дня), • раннее развитие ребенка с 1 года, • подготовка к школе, • изостудия с 2,5 лет (рисование, лепка), • англ. язык с 4 лет (дошк./школьн./взрослые), • танцы с 3 лет (дети/взрослые), • раннее речевое развитие с 2 лет, • программа «оздоровление и развитие», • логопед, • психолог, • детские дни рождения (в центре/у вас дома).
Детский клуб «Тетя Мотя» Тула, ул. Седова, 16-а. Тел.: 24-69-09, 8-950-916-61-61. www.motya-club.ru ООО «Леарт»	• Раннее развитие от 1 года • Дошкольная подготовка • Творческие занятия • Английский язык • Логопед • Психолог • Танцы
Детский центр «Радость» Тула, ул. Кирова, 159. Тел. 8-905-629-08-52. ИП Щербакова О.В.	**Курсы для детей 2-7 лет** • «К школе – готов!» • «Веселый английский» • «Общее развитие» • Изо, музыка, театр • Психолог, логопед
«Академия детства» Тула, ул. Кирова, 19, ул. Октябрьская, 17. Тел.: 400-189; 8-920-769-48-82. www.a-detstva.ru ИП Жиленко П. И.	• Мой кроха и я (1-2 года). • «Умняшки» (2-3 года). • «Художники в памперсах» (2-3,5 года). • Азбука развития (2-4 года). • Английская игровая школа. • Будущий первоклассник. • Музыкальная студия. • Изостудия. • Театральная студия. • Танцевальная студия. • «Мастерская живописи» (7+ лет). • «Школа умников и умниц». • Логопед, психолог.
«Азбука речи» Тула, ул. Советская, 17-б. Тел.: 704-302, 8-903-039-51-78. Тула, ул. М. Горького, 43. Тел.: 701-406, 8-910-942-30-52. www.azbukarechi.ru ООО «Азбука речи»	• Раннее речевое развитие, • коррекция звуков, • подготовка к школе, • консультация дефектолога, психолога, • английский язык, • кратковременное пребывание детей.

ДЕНЬГИ
С ДОСТАВКОЙ НА ДОМ[1]
8 800 100 88 44
Рег.№ 2110177000392 МИНИН РФ. Внесено в реестр МФО 23.08.2011
ЗВОНОК БЕСПЛАТНЫЙ!
[1]Оформление не выходя из дома. В случае принятия положительного решения о выдаче займа, сумма займа перечисляется на банковский счет Заемщика, открытый в ОАО «Сбербанк России».
Нано-Финанс®
ООО «Нано-Финанс»

18 лет в Туле
РИА «Абитуриент» представляет
РЕГИОНАЛЬНЫЙ ФИНАНСОВО-ЭКОНОМИЧЕСКИЙ ИНСТИТУТ
• экономика
- БУХГАЛТЕРСКИЙ УЧЕТ, АНАЛИЗ И АУДИТ;
- ФИНАНСЫ И КРЕДИТ
• менеджмент
- ГОСУДАРСТВЕННОЕ И МУНИЦИП. УПРАВЛЕНИЕ;
- УПРАВЛЕНИЕ МАЛЫМ БИЗНЕСОМ И Т. Д.
ТЕХНИКУМ ЭКОНОМИКИ И ПРЕДПРИНИМАТЕЛЬСТВА на базе 9 и 11 кл.
- Экономика и бухгалтерский учет
- Коммерция и т. д.
ОБУЧЕНИЕ ЗАОЧНОЕ
ГОСУДАРСТВЕННЫЙ ДИПЛОМ
Без ЕГЭ (для определенных категорий граждан)
www.postupaem.info
Красноармейский пр., 7, оф. 803 (4872) 253-184
ИП Капустин И.А. Л.№ 002402 от 12.12.11, рег. № 2293 Св. о гос. аккр. № 03600 от 23.12.11

Московский государственный машиностроительный университет (МАМИ)
Лиц. 90Л01 №0000292 рег. №0267 от 15.08.12, выд. Фед. службой по надзору в сфере образования и науки
Институт мировой экономики и информатизации
Лиц. серия А № 282311 рег. № 10228 от 19.05.2008 г. выдана Фед. службой по надзору в сфере образования и науки
Международный институт «ИНФО-Рутения»
Лиц. ААА №000092 рег. № 0091 от 27.07.10, выдана Фед. службой по надзору в сфере образования и науки
Московский государственный институт индустрии туризма им. Ю. А. Сенкевича
Лиц. ААА №002698, рег. №2576 от 19.03.12, выд. Фед. службой по надзору в сфере обр. и науки
Объявляют набор студентов на заочную форму обучения в Туле и области:
• Информационные системы и технологии
• Менеджмент
• Экономика
• Юриспруденция
• Туризм
• Эксплуатация транспортно-технологических машин и комплексов
Абитуриентам, имеющим основное общее образование (9 классов), предоставляется возможность получения среднего профессионального образования (заочно) с последующим зачислением в высшие учебные заведения.
Тула, ул. Р. Зорге, 29, тел.: 8-953-435-04-93, 8-953-195-22-35.
Пн.-пт. с 9.00 до17.30, сб. с 10.00 до 14.00, вск. - вых.

ПОДГОТОВИТЕЛЬНЫЕ КУРСЫ
Гос. лиц. № 0565 от 11.03.2013г., бессрочно
для ТЕХ, КТО хочет:
• с высокими результатами сдать ЕГЭ
• поступить в хороший вуз
• успешно учиться в вузе
Опытные педагоги.
Эффективная методика
Занятия с октября по май 2014 г., в удобное время. Оплата - низкая
Встреча с родителями 21.09.2013 г. в 11.00 по адресу:
Тула, ул. Ф. Энгельса, 40, к. 213
Справки: тел. (4872) 36-09-28.
НОУ ВПО ВШБУ

20 лет с вами...
МЕЖДУНАРОДНЫЙ ИНСТИТУТ ЭКОНОМИКИ И ПРАВА
Основан в 1992г.
Образование для занятых
Профили подготовки:
▪ бухгалтерский учёт, анализ и аудит
▪ финансы и кредит
▪ маркетинг
▪ менеджмент организации
▪ государственно-правовой
▪ гражданско-правовой
▪ уголовно-правовой
▪ международно-правовой (обеспечение внешнеэкономической деятельности)
▪ ГОСУДАРСТВЕННЫЙ ДИПЛОМ
▪ БЕССРОЧНАЯ ЛИЦЕНЗИЯ
▪ МОСКОВСКИЕ ПРЕПОДАВАТЕЛИ
▪ ОБУЧЕНИЕ ЧЕРЕЗ ИНТЕРНЕТ
miep.ru
Гос. аккредитация. Лицензия № 1304 от 04.04.2011г.
РЕКЛАМА
г. Щекино, ул. Луговая, 1
(48751) 5-65-64
5-39-70
shekino@miepvuz.ru, miep@schekino.tula.net
Москва: Рубцовская наб., д. 3, стр. 1 тел. (495) 232-28-94, 742-90-79

НОУ ВПО РОССИЙСКАЯ МЕЖДУНАРОДНАЯ АКАДЕМИЯ ТУРИЗМА
ТУЛЬСКИЙ ФИЛИАЛ
Лиц. сер ААА №001100 от31.03.11 г. гос. аккр. сер. АА №002013 от 25.05.09 г.
ОБЪЯВЛЯЕТ ДОПОЛНИТЕЛЬНЫЙ НАБОР НА СРЕДНЕЕ ПРОФЕССИОНАЛЬНОЕ ОБРАЗОВАНИЕ НА БАЗЕ 11 КЛАССОВ (БЕЗ ЭКЗАМЕНОВ)
ПРОДОЛЖАЕТСЯ НАБОР НА ВЫСШЕЕ ПРОФЕССИОНАЛЬНОЕ ОБРАЗОВАНИЕ
• МЕНЕДЖМЕНТ
(Менеджмент туризма, менеджмент гостиничных и ресторанных предприятий)
• УПРАВЛЕНИЕ ПЕРСОНАЛОМ
Поступление по результатам ЕГЭ (русск. яз., матем., обществ.)
ГОСДИПЛОМ. Трудоустройство. Отсрочка от армии.
Возможность зарубежных стажировок.
Курсы переподготовки.
Набор на подготовительные курсы (1 год, 2 года):
Подготовка к ЕГЭ (русск. яз., матем., обществ.)
ДНИ ОТКРЫТЫХ ДВЕРЕЙ: 29.09.13, 17.11.13, 19.01.14 г.
Тула, ул. Ф. Энгельса, 40, оф. 4,
т.: 30-74-73, 36-23-43, 8-919-082-40-84
www.rmat-tula.ru

Международный Институт
До конца 2008 г. Академический Международный Институт носил наименование Международная Академия Предпринимательства
АКАДЕМИЧЕСКИЙ МЕЖДУНАРОДНЫЙ ИНСТИТУТ
Москва, Ленинградское шоссе, 16, стр-е 3, тел. 8-495-504-14-44
Лиц. сер. АА №699 от 26.01.09. св-во гос. аккр. сер. 09 АО1№0000449 от 11.03.13
ПРЕДЛАГАЕТ ПОЛУЧИТЬ ВЫСШЕЕ И ВТОРОЕ ВЫСШЕЕ ПРОФЕССИОНАЛЬНОЕ ОБРАЗОВАНИЕ:
• юриспруденция • менеджмент организации
• финансы и кредит • бухучет, анализ и аудит
Формы обучения: заочная, обучение с применением дистанционных технологий
ГОСУДАРСТВЕННЫЙ ДИПЛОМ
Стоимость обучения 25 000 руб. за год
Адрес представительства: Тула, Красноармейский пр., 7, офис 615, тел. (4872) 56-28-79, 8-910-556-96-68. www.ami-map.ru

57-07-07
ЕДИНЫЙ НОМЕР ЕЖЕНЕДЕЛЬНИКА «СЛОБОДА»

Есть масса рецептов, в которых используется продуктовое изобилие этого месяца. И у каждой хозяйки, наверное, есть своя сентябрьская кулинарная феерия. Жду ваших откликов и рецептов на Myslo.ru.

Ведущая рубрики Марина Видакова.

Напиши автору на MYSLO.RU/БЛОГИ

Золотой сентябрь

Горячий «Наполеон» с картофельно-грибным кремом

◎ 1 упаковка слоёного бездрожжевого теста, 4 небольшие картофелины, 150 мл сливок (чем жирнее, тем вкуснее), 1 крупная луковица, 100 г твёрдого сыра, 300 г грибов, пучок зелени, соль, молотый чёрный перец, 2 ст. ложки растительного масла.

1. Картофель отварить. Лук нарезать полукольцами и обжарить 2-3 минуты на растительном масле. Добавить грибы и жарить все вместе, пока вся вода не выпарится.
2. Картофель растолочь в пюре с добавлением горячих сливок.
3. «Крем»: смешать грибную и картофельную массу, добавить мелко нарубленную зелень, посолить и поперчить, перемешать.
4. Тесто раскатать в тонкий пласт и нарезать на 3-4 прямоугольника. Выложить на противень, застеленный пекарской бумагой, по 2 пласта теста и выпекать при 200 градусах 12 минут, они должны чуть подрумяниться.
5. На противень положить корж, промазать его «кремом». Посыпать тёртым сыром. Так выложить все слои, промазывая «кремом». Верхний корж посыпать сыром. Поставить в духовку, допечь до расплавления сыра при прежней температуре. Остудить. Нарезать.

Ирина Болохова

Рецепт недели

«Голубцы»

◎ Куриные шкурки, репчатый лук, майонез, грибы, картофель, растительное масло, зелень, приправы для курицы.

1. Лук нарезать и обжарить на растительном масле. Грибы (можно брать как сырые, так и отварные) порезать соломкой и обжарить вместе с луком до готовности, посолить, поперчить. Картофель порезать крупной соломкой, посолить, поперчить.
2. Куриные шкурки помыть, отделить максимально жир, но так, чтобы не повредить саму шкурку. Посолить, посыпать приправой.
3. На шкурки выложить картофель и сверху грибы с луком. Завернуть, как голубцы. Сложить в форму для запекания, смазать майонезом, запечь до образования румяной корочки.

Маринованные кабачки мгновенного поедания

◎ Очищенные кабачки (молодые можно не очищать) – 750 г, 5 зубчиков чеснока, зелень, молотый красный перец, вода, соль – 3 ч. л., сахар – 4 ч. л., гвоздика, кориандр молотый, уксус 9% – 40 мл, растительное масло.

1. Очистить кабачки от семян, нарезать тонкими кружочками, добавить зелень, натёртый чеснок, молотый перец.
2. Вскипятить воду, добавить соль, сахар, лавровый лист, гвоздику, выключить, добавить уксус. Залить кабачки, накрыть тарелкой и под пресс (3-литр. банку с водой).
3. Через 5-6 ч. (лучше оставить на ночь) воду слить, заправить растительным маслом.

Плов в баклажанах

◎ Баклажаны (крупные и подлиннее) – 4 шт., свиное мясо (мякоть) – 300 г, рис – 2 стакана, вода – 3,5 стакана, лук – 1 шт., морковь – 2 шт., помидоры – 2 шт., чеснок – 2 зубчика, соль, молотый чёрный перец, специи.

1. Рис замочить в теплой подсоленной воде на 30 минут. Баклажаны очистить от кожицы, нарезать вдоль тонкими полосками. Залить водой, добавить соль, дать постоять 30 минут.
2. Мясо мелко нарезать и обжарить вместе с нарезанными кубиками луком и морковью. Добавить промытый рис и продолжать жарить, постоянно помешивая, 15 минут (посолить, поперчить, добавить специи).
3. Баклажаны слегка отжать и обсушить. Обжарить все полоски баклажанов с двух сторон и выложить на салфетку.

4. Взять стеклянную форму с крышкой и выложить полоски баклажанов по кругу, слегка накладывая друг на друга так, чтобы концы свисали с формы, затем выложить форму внутри. Сверху выложить обжаренный рис с мясом. Накрыть концами баклажанов, чтобы не было просветов. Залить водой, накрыть крышкой и поставить в разогретую до 200° духовку.
5. Когда половина воды испарится, выложить сверху на середину мелко порезанные помидоры с чесноком, накрыть крышкой и продолжать готовить до полного выкипания воды. Выключить духовку и дать плову постоять какое-то время в духовке. Достать плов из формы, перевернуть его на блюдо, затем перевернуть на другое блюдо, чтобы плов лег лицевой стороной, украсить.

Пирожки «Сентябрята»

◎ **Для опары:** 0,5 стакана тёплого молока, 2 ч. л. сухих дрожжей, 2 ст. л. муки, соль, 1 ст. л. сахара. **Тесто:** 3 стакана муки, 100 г маргарина, 1 яйцо, 0,5 стакана тёплого молока. **Начинка:** 3-5 солёных огурчиков, 2 луковицы (можно без лука).

1. Лук нарезать полукольцами, пожарить на растительном масле до готовности. Остудить. Огурцы натереть на крупной тёрке, отжать. Смешать с луком.
2. Приготовить опару: в тёплое молоко добавить соль, сахар, муку, дрожжи. Перемешать. Оставить на 30 минут.
3. Приготовить тесто: в тёплое молоко добавить яйцо, натёртый на тёрке маргарин, муку, перемешать. Влить поднявшуюся опару, замесить тесто, оставить для подъёма. Когда тесто будет готово, выложить понемногу на стол и сформовать пирожки (можно в виде треугольников).
4. Жарить в разогретом растительном масле. Выложить на салфетку. Очень необычно и вкусно!

Парфе с хурмой и дыней

◎ Лайм или лимоны – 4 шт., яйцо (белок) – 4 шт., сахар – 150 г, хурма – 2 шт., дыня.

1. Мелкой теркой стереть цедру с 3 лаймов. От оставшегося лайма отрезать 4 ломтика, отложить их в сторону. Из всех плодов лайма выжать сок.
2. Белки взбить, всыпая сахар в три приема. Добавить 2/3 цедры и 150 мл сока лайма, перемешать. Желатин замочить, распустить на слабом огне до полного растворения, не допуская кипения. Влить его тонкой струйкой в белковую массу, постоянно помешивая. Форму-кольцо сполоснуть холодной водой, выложить в нее массу, поставить на 3 часа в холодильник.
3. Плоды хурмы промыть, разрезать пополам, удалить косточки, очистить и протереть через сито, добавив оставшуюся цедру и сок лайма.
4. Перед подачей форму-кольцо аккуратно снять, вокруг разложить пюре из хурмы. Оформить ломтиками лайма или лимона и шариками дыни.

Омлет по-сентябрьски

◎ 5 помидоров, 2 луковицы, зубчик чеснока, 2 сладких болгарских перца, 4 яйца, 2 ст. ложки сливок, 4 ст. ложки растительного масла, зелень, соль и специи.

1. Помидоры предварительно обдать кипятком, очистить от кожицы. Порезать полукольцами очищенные помидоры, перец, лук, чеснок мелко порубить.
2. Потушить на разогретой сковороде лук и перец пару минут, добавить помидоры и чеснок, потушить еще минуту.
3. Добавить взбитые со сливками яйца. Посолить, поперчить и готовить на медленном огне 5-9 минут. Готовый омлет посыпать зеленью.

Привет, мальчишки и девчонки! Я рада нашей новой встрече, и у меня для вас есть подарок. Это новая настольная игра, которая сделана по мотивам замечательного мультика «Университет монстров». Еще не смотрели? Очень-очень советую! Он про друзей и для друзей. А пока приглашаю вас в школу страшилок и пугателей. Кстати, хотите стать соавторами «Детской»? Присылайте свои хитрые задания и рисунки: Тула, пр. Ленина, 116 с пометкой «Веснушке» или на smile_ne@sloboda.tula.ru.

Ваша добрая подружка Веснушка.

Страшилки и пугатели

Источник www.kinopoisk.ru

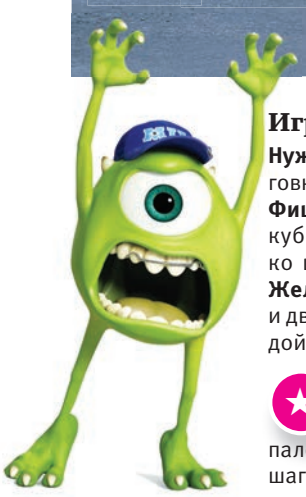

Играем по правилам!

Нужны: игральный кубик и фишки (пуговки разного цвета).

Фишки – на старт! По очереди бросая кубик, передвигайте фишки на столько шагов, сколько точек на кубике. **Желтая дорожка – основная,** по ней и двигайтесь. Победит тот, кто первым дойдет до **финиша!**

Попали на кружок со звездой? Киньте кубик еще раз. Если выпало **1-2:** оставайтесь на месте; **3-4:** два шага назад; **5-6:** два шага вперед!

С кружка со стрелкой перейдите по ее направлению независимо от цвета кружка.

Попали на замкнутый контур? Неважно, какого он цвета, – двигайтесь по часовой стрелке, пока не попадете на указатель на желтую дорожку.

Попали на кружок с Майком? У вас один дополнительный ход!

Принцесса объявляет танцы! Включаем музыку и танцуем!

С кружка с Салливаном переместитесь на любой кружок (без стрелки!) замкнутого фиолетового контура. Примкнули к «охрипшим»!

Попали на кружок со Склизли-мамой? Подарите дополнительный ход своему соседу слева.

Попали на кружок с директрисой Адой Терзалес? Назовите книгу, мультик или фильм, в котором есть чудовища и монстры! Затрудняетесь? Пропустите ход.

Попали на кружок с чудаком Артом? Проявите чудеса гибкости – выполните упражнение «мостик», приговаривая «Ах! Страх!».

Кружок с Доном Карлтоном? Кажется, вы прилипли к месту на два следующих хода.

Срочный сбор визга. Визжим – два коротких, один длинный.

Дверь в мир людей захлопнулась изнутри! Пропустите ход.

ЛУНА-ПАРК

Не многие знают, что в 2010 году появился новый и очень близкий для нас праздник – День оружейника. Ведь «Тула веками оружье ковала, стала похожа сама на ружье»! Приходите кутить в наш блог на Myslo.ru – будем отмечать праздник вместе!

Ведущий рубрики Ромыч.

Напиши автору на **MYSLO.RU/БЛОГИ**

ЗОЛОТОЙ ПЕТРОСЯН

Фото прислал Михаил.

Блесни остроумием, придумай подпись к снимку, оставь коммент под фото на нашем новом сайте http://bit.ly/12IkT0N или пришли на lunapark@myslo.ru. Авторы лучших комментариев получат призы!

ФО ФАН (16+)

А вот вам с пылу с жару наисвежайшие стишки-пирожки. Пирожок – это четверостишие, написанное четырёхстопным ямбом, строчными буквами, без знаков препинания, с отсутствием явных рифм, но воистину со смыслом!

ВКонтакте

vk.com/perawki

а всё могло бы быть прекрасно / и он бы бил моих детей / ругал мой борщ мои прически / но он выходит у метро

эх хорошо бы быть кукушкой / чтоб бабы девки грибники / с тревогой спрашивали сколько / а я б злорадно замолкал

укладчик номер пять степаныч / в коробки с птичьим молоком / бывало добавлял немного / чего нибудь и от себя

я не могу уйти с тобою / ведь у меня здесь уйма дел / ремонт работа ипотека / а впрочем знаешь что пойдём

кресты рисуют в бюллетенях / со скорбным видом москвичи / и опускают в урны с прахом / своих несбывшихся надежд

живу я правда в беларуси / но выбрать мэра вам хочу / а то у нас тут нету смысла / вообще кого-то выбирать

а море это звук и запах / солёный вкус и синий цвет / и ощущение снаружи / и ощущение внутри

две SMS-ки на асфальте / одна пожалуйста прости / вторая просто сообщенье / про отрицательный баланс

вам не идут усы аркадий / а вот зухре они идут / поэтому она на фото / всегда выходит хорошо

глеб перед зеркалом напрягся / глядит на пузо и лицо / и думает как так случилось / что только пузо и лицо

а где-то между вузом браком / карьерным ростом и детьми / я намалюю слово *опа / в подъезде собственной рукой

когда мы ночью спим в кроватях / в квартирах жизнь идет без нас / полы пылятся брюки мнутся / будильник шесть злорадно ждет

когда геннадий закипает / в него премудрая жена / бросает овощи и мясо / и втихомолку варит борщ

Фейс-контроль

В День оружейника мы не могли не вспомнить великих конструкторов стрелкового оружия. А вы сможете их опознать?

Линии не должны пересекаться и располагаются только под прямым углом.

Д	Р	А	Г
В	О	Н	У
Т	О	К	А
М	В	Е	Р
О	С	И	Н
Т	Г	Е	Д
Я	Р	Е	В
А	Л	А	К
Ш	Н	И	К
А	М	В	О
К	С	И	М

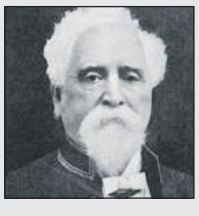

ОТВЕТЫ (фейс-контроль): ДРАГУНОВ, ТОКАРЕВ, МОСИН, ДЕГТЯРЕВ, КАЛАШНИКОВ, МАКСИМ.

ШАШКИ

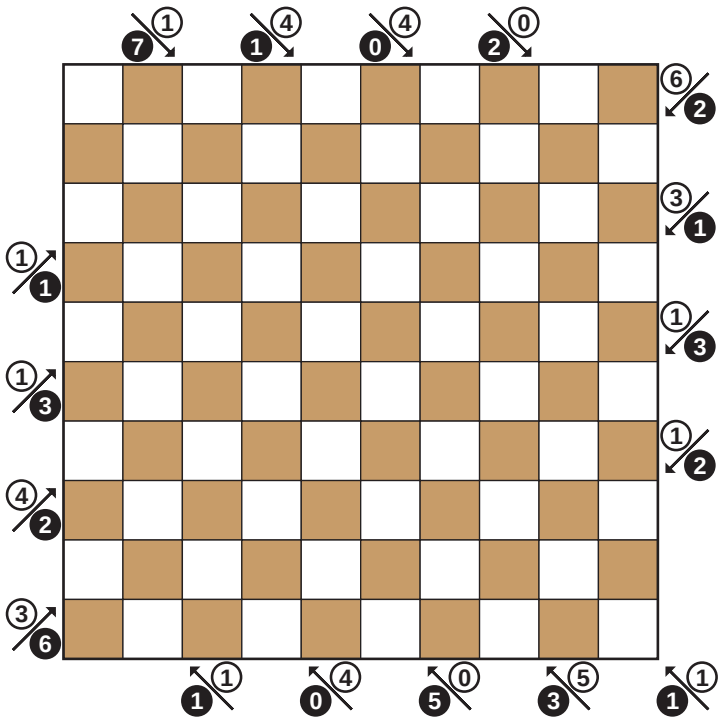

Расставьте в белых клетках по 20 белых и чёрных шашек, ровно по две шашки каждого цвета в каждой строке и в каждом столбце. Числа рядом со стрелками показывают количество белых и чёрных шашек на соответствующих диагоналях.

Решение «Разложи на слова» из №37:
тиран+бок
норка+бит
нитка+бор
набор+кит
биток+нар
бирка+тон
барон+тик
барин+ток
трио+банк
кора+бинт
кино+брат

Решение в следующем номере.

МАКСИМ ПОТАШЕВ

? Сегодня наши герои кино и эстрады решили сыграть с нами в «Золушку». Сможете ли вы узнать их по обуви?

Ждем ответов в нашем блоге http://bit.ly/12IkT0N.

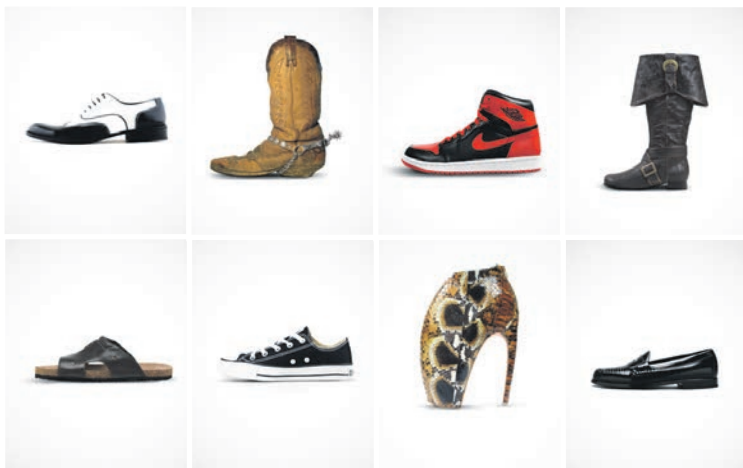

Ответ на вопрос из №37: Карлос Сантана, Джими Хендрикс, Джимми Пейдж, Курт Кобейн, Би Би Кинг, Брайан Мей.
Первым правильно ответил пользователь **Староста Группы.** Поздравляем!

Выиграй iPAD mini!

Играющий номер билета предыдущего конкурса (приз в котором – iPad mini) – №9. Заполните его, наклейте на открытку и пришлите в редакцию по адресу: 300026, Тула, пр. Ленина, 116 до 25 сентября включительно. Победителя мы определим с помощью лототрона, о результатах сообщим в газете и на портале MySLO.ru.

Внимание, новая игра! У вас есть шанс выиграть телевизор! Сегодня мы публикуем второй билет. Всего билетов будет 15. Их нужно вырезать по контуру и сохранить до объявления играющего номера (то есть до 22 января 2014 года). Подробные условия розыгрыша смотрите на портале MySLO.ru.

ПРИМЕЧАНИЕ. В соответствии с российским законодательством подоходный налог со стоимости выигрыша выплачивает победитель.

Не является лотереей.

Билет №2

СЛОБОДА Тула семейная газета родного города

ФИО .....
Адрес .....
Возраст ..... *Образование* .....
Паспорт .....
Телефон .....

Острить и занимать

ПАРОЛЬ

1 2 3 4 5 6 7 8 9 10 11 12 13

Дитя Горбачева
«Спешите делать добро!», автор
Купюрье Пако ...
Исполнительница первых партий
Котомка солдата 1812 г.
«Хорошая ..., да только опосля»
Настенный лозунг с рисунком
Имя кинозвезды Артмане
Албанская валюта
Пряность для водки
Виноградная присуха
Книжный рынок (разг.)
Дитя скорости и массы
Светский прием
Главкосмос Обамы
«Прачка» в уголке Дурова
Лыжное время года
Имя нашей Примадонны
Простореч-ное «да«
Армстронг и де Фюнес
Женская половая клетка
По-над этой речкой Лондон
Родина Бандераса
Остатки деревьев на вырубке
Имя Пинкертона
Немецкий папа Щелкунчика
Соперник Буша на выборах
Зачинатель тяжбы
Коллега грибника (разг.)
И Страхов, и Гранин
Зажигательная смесь
Самоназвание Осетии
Работа для врача
Позитив наоборот
Тихая казачья река
Пророк из чрева кита
Татарский сапог
Греческий царь мертвяков
Овечья команда
ГАИ Шойгу
Сделал первые наручные часы
«Слезливое» дерево
Мускул, «играющий» на скулах
Первая буква имени
Бабочка желтого цвета

БЛОГИ
~ на Myslo.ru ~
В ТУЛЕ
на правах рекламы

Русское лото
Тираж 988

1 тур: 43, 40, 2, 37, 68, 53

2 тур: 41, 54, 45, 60, 50, 77, 18, 89, 55, 56, 61, 3, 63, 13, 24, 19, 30, 1, 73, 5, 36, 8, 65, 72, 42, 46, 64, 4, 27, 25, 62, 86, 71, 11, 49, 31

3 тур: 21, 79, 12, 20, 38, 52, 83, 80, 85, 67, 88, 29, 34, 33, 44, 14, 82, 70, 28, 35, 32

4-26 туры: 48, 23, 39, 75, 57, 58, 17, 15, 16, 81, 10, 9, 59, 7, 87, 74, 26, 90, 76, 84, 47, 78, 51

Невыпавшие номера: 6, 22, 66, 69.

ТВ Бинго
Тираж 678

Основной розыгрыш: 38, 81, 33, 73, 62, 18, 82, 65, 43, 12, 49, 23, 21, 61, 63, 11, 66, 55, 32, 79, 3, 9, 17, 39, 83, 74, 7, 88, 29, 51, 2, 77, 85, 14, 52, 87, 44, 25, 26, 27, 34

Дополнительный розыгрыш
(по двум последним цифрам номера билета),
выигрышные комбинации: 63, 53, 89, 29, 47, 10, 61, 84, 51, 99

Дополнительный розыгрыш
(по последней цифре номера билета),
выигрышная комбинация: 8.

Золотой ключ
Тираж 789

1 тур: 39, 63, 52, 68, 45, 75, 28

2 тур: 77, 37, 3, 30, 25, 78, 36, 33, 1, 29, 62, 10, 12, 38, 90, 26, 57, 79, 56, 84, 13, 66, 60, 4, 5, 42, 27, 65, 67, 89

3 тур: 49, 58, 70, 69, 82, 40, 47, 85, 72, 51, 61, 46, 81, 14, 9, 64, 8, 80, 19, 88

4-23 туры: 24, 87, 73, 34, 23, 76, 22, 31, 83, 18, 48, 74, 43, 32, 7, 71, 35, 11, 16, 20, 6, 21, 15, 55, 17, 41, 59, 2

Невыпавшие номера: 44, 50, 53, 54, 86.

Ответы на сканворд (№37)

Пароль: «Неточность – вежливость королев».

На правах рекламы

На правах рекламы

Растим чудо-тыкву

Тыкву часто называют королевой огорода. Ее можно поставить в доме как украшение, украсить на Хеллоуин или съесть.

Из всех бахчевых культур только тыква хранится долго без специальной обработки (она прекрасно переносит комнатную температуру), поэтому на протяжении всей зимы и весны ее можно есть свежей. Кроме того, из тыквы готовят оладьи, пироги, цукаты, варенье с добавлением яблок. Тыкву можно варить, жарить, тушить. Тыква питательна и легко усваивается, в ней множество витаминов.

Вот несколько советов по применению тыквы, которая выросла на вашем огороде.

В тыкве много пектиновых веществ, обладающих свойствами желе, поэтому ею можно загущать любое фруктовое пюре. Для этого в фруктовое повидло (3 части) нужно добавить мякоть тыквы (1 часть).

Чтобы организм лучше усвоил полезные вещества, в блюда из тыквы нужно добавлять масло или молоко.

Для цукатов тыкву нарезают кусочками, бланшируют, слегка уваривают, выдерживают в сахарном сиропе с лимонной кислотой и сушат.

Подсушенные тыквенные семечки очень полезны. Их можно вместо миндаля класть в тесто при выпечке печенья и пряников.

Сок тыквы обладает мочегонным, желчегонным и послабляющим действием, выводит из организма соли натрия и различные шлаки.

Решили вырастить тыкву на своем участке? Запланируйте место для посадки уже сейчас. Для тыквы необходимо отводить хорошо прогреваемые и освещенные участки.

Хорошими предшественниками являются картофель, лук, свекла, перец. Почву после уборки предшествующих растений надо перекопать на глубину 30 см и внести на 1 кв. м земли по 5-8 кг навоза или компоста, а также до 20 граммов калийных и до 30 граммов фосфорных удобрений.

А сажать тыкву нужно весной, лучше в тот период, когда полностью минует угроза заморозков: тыква теплолюбива. И лучше сажать уже проклюнувшиеся семена. Чтобы получить более ранний урожай, тыквы сначала сажают в отдельные емкости, а потом высаживают в открытый грунт.

На правах рекламы

На правах рекламы

На правах рекламы

На правах рекламы

На правах рекламы

На правах рекламы

На правах рекламы

Тулячка Антонина Знайденова: «Такая большая тыква выросла! Как бы в карету не превратилась!»

Страна советов

Дачные хлопоты в сентябре

Конец сентября – лучший срок для посадки черенков черной смородины.

До заморозков заканчивают уборку овощей, за исключением поздних сортов капусты.

В конце сентября проводят подзимний посев чеснока зубками или бульбочками. Зубки закладывают на глубину 5 см, бульбочки – 3 см.

Высаживают для зимней выгонки луковицы тюльпанов, нарциссов, гиацинтов.

Не ожидая полного пожухания листьев, в конце месяца срезают секатором стебли пионов у самой земли. Внутри и вокруг куста выпалывают сорняки, рассыпают суперфосфат и калийное удобрение (лучше золу) и рыхлят.

Сажают тюльпаны, гиацинты, нарциссы на клумбах, рабатках, альпийской горке, газоне под деревьями с южной стороны.

АРТ-ЛЮКС
ЗАБОРЫ
ИЗ ПРОФЛИСТА, СЕТКИ-РАБИЦЫ
БЫСТРЫЙ и КАЧЕСТВЕННЫЙ МОНТАЖ
"ПОД КЛЮЧ"
ДОСТАВКА БЕСПЛАТНО
Тула, пр-т Ленина, 108, оф. 314-а, т. 701-749.
Щекино, ул. Советская, 38, оф. 1,
т. 8-915-688-18-99.
ИП Прошин. Действительно с 28.08 по 30.09.13 г. Подробности по тел.
На правах рекламы

БАЛКОНЫ «ПОД КЛЮЧ»
АЛЮМИНИЙ
ЛОДЖИИ ПВХ
• ДЕРЕВЯННЫЕ РАМЫ
• обшивка евровагонкой
• полы, шкафы, вынос
• работаем по области
• ремонт плит и ограждений
• НАТЯЖНЫЕ ПОТОЛКИ
Без % РАССРОЧКА на 3 мес.
РАБОТАЕМ ПО ОБЛАСТИ
45-22-53, 42-64-54
Тула, Новомедвенский пр-д, 2
ИП Просунцов
На правах рекламы

Балконы любой сложности
ОКНА пвх
Гарантия 5 лет
VEKA
Все виды отделки и ремонта
профессиональный монтаж
Изготовление и монтаж в течение 2-х дней
Ремонт несущей плиты и парапета 79-00-28
8-920-766-31-16
ТРЕБУЮТСЯ МОНТАЖНИКИ ЗАРПЛАТА ВЫСОКАЯ
ИП Каретникова Е. В.
На правах рекламы

10 лет безупречной работы!
ЖАЛЮЗИ
• горизонтальные
• вертикальные
• рольставни
• рулонные
• японские шторы
ДЖАЙВ 25-35-60 38-46-16
www.djaiv-tula.ru
Красноармейский пр., 7, оф. 404.
ООО «КОМПАНИЯ СТИМУЛ»
На правах рекламы

ПРОДАЖА ТЕПЛИЦ и ПОЛИКАРБОНАТА
Тула, ул. Демидовская, 179, 1-й эт.
38-59-81
ООО «ФОНД»
На правах рекламы

Стильно Современно Практично
НАТЯЖНЫЕ ПОТОЛКИ
от замера до монтажа 2 дня
VALENTI
www.valenti71.ru
РАБОТАЕМ ПО ТУЛЕ И ОБЛАСТИ
38-52-19
т./ф. (4872) 40-34-86,
ул. Марата, 100, оф. 209-б
Приглашаем дилеров: 71-66-09
ИП Туликов А.В.
На правах рекламы

Магазин дачных домов
СТРОИМ НЕДОРОГИЕ утепленные 2-этажные дачные дома от 36 кв. м (3 комнаты) – 242 тыс. руб., до 90 кв. м (6 комнат).
На втором этаже потолки прямые.
Веранды от 15 тыс. руб.
Строительство «под ключ» за 1 день.
• качественно • помощь в оформлении
• гарантия • постройки
• установка забора
• демонтаж старых строений
• выезд специалиста на участок бесплатно
Скидка в сентябре на все 15%*
Приходите: Тула, ул. Советская, 27, оф. 2.
Звоните: 49-75-96, 8 (920) 776-50-50.
«Уют ЛК» 5,0х4,0 м – 242 тыс. руб.
«Престиж» 6,0х8,0 м – 425 тыс. руб.
*Цены указаны со скидкой. Подробности по тел. ИП Карева С. И.
На правах рекламы

VD
ВЕРЕНД-ДИЗАЙН
ЖАЛЮЗИ
РОЛЬСТАВНИ
(4872) 350-291
ул. 9 Мая, 3, оф. 306
(4872) 304-265
ул. Каминского, 21, оф. 306
ООО "Верена"
На правах рекламы

Где в Туле купить стильные шторы

Название, адрес, телефон	Виды услуг
EXCLUSIVE Boutique interni Тула, ул. Демонстрации, 27, ул. Пролетарская, 28. Тел.: (4872) 56-01-04, 56-01-05, 42-88-44.	• Текстильное оформление «под ключ». • Огромная коллекция тканей европейских производителей. • Дизайнерские ткани. • Большой выбор карнизов, жалюзи, рулонных штор, штор плиссе. Аксессуары. • Выезд дизайнера. Гибкая система скидок.* • Создание неповторимого образа вашего интерьера. У нас находят то, что ищут! ООО «Гламур» *По 30.09. Подр. по тел.
Элегантное окно • Тула, пр. Ленина, 102-а, 4-й эт., к. 6, тел. 8-910-940-61-27, Ольга. • Ул. Пирогова, 22 (вход слева), тел. 8-920-742-02-11, Мария. • Белев, ул. К. Маркса, 88 (ТЦ «Инженер»).	**Мир штор:** **широкий выбор тканей любой фактуры и цвета. У нас вы найдете, возможно, все, что искали!** **Добро пожаловать!** ИП Савин Д. М.
ИДЕЛЬ СТУДИЯ МЕБЕЛИ Тула, пр. Ленина, 102/3, оф. 244, тел.: (4872) 38-53-67, 35-40-41, 8-903-658-58-04. www.mebel-idel.ru	**Встроенная и нестандартная мебель!** • Шкафы-купе, кухни, детские, офисная мебель. Использование материалов импортного и отечественного производства. • Замер, доставка, монтаж! • **При заказе шкафа-купе – постер в подарок!*** *Акция с 4.09. по 30.09.13. Подр. по тел. ИП Прошин А. И.

На правах рекламы

Рассрочка без переплаты сроком до 1 года. Первый взнос от 30%.
Выезд, замер - бесплатно. Заключаем договоры на дому.
НАТЯЖНЫЕ ПОТОЛКИ от 270 р./м²
Акция! 1+1*
Россия, Бельгия, Германия, Франция
• Одноуровневые потолки
• Двух- и трехуровневые потолки
• Тканевые потолки – установка без нагрева
• Потолки с фотопечатью – огромный выбор
Rem-Proekt
Тула, ул. Октябрьская, 48-б, 6-й эт., оф. 601 (ТЦ «Миллионный»).
Тел.: 8 (4872) 588-788, 790-144. Rem-proekt.com
*Акция действует с 28.08 по 30.09.13 г. Подробности по тел.
ИП Баранов Г. Т.
На правах рекламы

ООО «Фрида»
Натяжные потолки
Потолок Люкс
70-02-39, 28-23-20
www.potolki-v-tule.ru
Тула, ул. Жаворонкова, 1, оф. 435
На правах рекламы

Alliance
Натяжные потолки
• Гибкая система скидок
• Рассрочка без участия банков
Акция! ЗАКАЖИ 2 + 1 бесплатно
т. 38-46-71
www.potolok-v-tule.ru
*Действует с 28.08 по 30.09.13 г. Подробности по тел. ИП Власов Д.А.
На правах рекламы

ТОРЭКС TOREX
ПРОФЕССИР СТАЛЬНЫЕ ДВЕРИ
Фирма «Надежные двери»
закажи ВСЕ в одном офисе!
• стальные двери от 4990 р.
• межкомнатные двери
• пластиковые окна
• решетки простые и кованые
• гаражные ворота - любые
• противопожарные двери и др.
Скидки, рассрочка, кредит.
Акция действует с 28.08 по 30.09.13. Подробности по тел.
Тула, ул. Литейная, 9, 2-й этаж,
т. 34-68-70, 8-963-931-61-18.
Пр. Ленина, 102, корп. 3, т. 35-60-72.
www.dvery-tula.ru
ИП Сорокин Р. А.
На правах рекламы

РАССРОЧКА
МИР ДВЕРЕЙ
СТАЛЬНЫЕ ДВЕРИ от 5000 руб.
Винилискожа, ламинат, вагонка, МДФ, порошковое напыление.
• ВОРОТА • РЕШЕТКИ • ЗАБОРЫ
• ДЕРЕВЯННЫЕ ДВЕРИ
• ПЛАСТИКОВЫЕ ОКНА
Тула, т.: (4872) 47-50-82, 33-00-32, 57-44-12, 8-920-270-71-41, 8-920-777-18-05.
Ул. Ак. Павлова, 1-в, выставочный зал.
Щекино, т. 8 (48751) 562-54.
Венев, т. 8 (48745) 2-21-58.
www.stalbor.ru
ИП Рыбина З. Х.
На правах рекламы

Акция действует с 18.09.13 по 30.09.13. Подробности на местах продаж. Количество товаров ограниченно. ИП Васюкова Е. Н. Кредит предоставляется ООО «Русфинанс банк»
BRW www.brw.ru
МЕБЕЛЬ для всех!
Тула, ул. 9 Мая, 3, 2-й эт., т. 35-02-87
ШКАФЫ-КУПЕ ПО ВАШИМ РАЗМЕРАМ ПРИХОЖИЕ СТЕНКИ ДЕТСКИЕ КОМОДЫ
СКИДКИ на спальни до 10% на матрацы до 15%
На столы и стулья СКИДКА до 15%
На шкафы-купе стандарт СКИДКА до 20%
На диваны Белоруссии СКИДКА до 20%
ДОСТАВКА по ТУЛЕ и ОБЛАСТИ, СБОРКА и УСТАНОВКА, РАССРОЧКА, СКИДКИ, КРЕДИТ
На правах рекламы

ПЛАНЕТА ОКОН+
ОТДЕЛКА ПОМЕЩЕНИЙ «ПОД КЛЮЧ»
РАССРОЧКА на 5 МЕСЯЦЕВ!
REHAU QUALITY ОКОННЫЙ ДИЗАЙН
ДОПОЛНИТЕЛЬНАЯ СКИДКА ПО КАРТЕ «ЗАБОТА»
Забота ЕДИНАЯ КАРТА ДИСКОНТНАЯ ПРОГРАММА
ОСТЕКЛЕНИЕ БАЛКОНОВ И ЛОДЖИЙ АЛЮМИНИЕВЫМ ПРОФИЛЕМ provedal
ЗАМЕР и ДОСТАВКА по ТУЛЕ БЕСПЛАТНО
Тула, ул. 9 Мая, 3, офис 416.
Т.: 71-10-41, 71-40-39, т./ф.: 71-42-41.
e-mail:planetaplus-okna@yandex.ru www.planetaplus-okna.ru
Тел. 71-10-42 - дилерский отдел
Рассрочка предоставляется ООО "Планета окон+"

ПЛАСТИКОВЫЕ ОКНА
ЛЗК ОКОННЫЕ СИСТЕМЫ
Липецкий завод светопрозрачных конструкций
KBE TROCAL GUTWERK
МАНСАРДНЫЕ ОКНА VELUX
Скидки + подарки!
пр. Ленина, 57, оф. 401 700-272 308-891
ул. Металлургов, 30-а 716-713
Суворов, ул. Кирова, 6 (ТЦ «Московский») (48763) 2-40-76
www.lzsk.ru
Приглашаем дилеров!
Руководитель отдела продаж
8-915-783-30-30
ПРЕДЪЯВИТЕЛЮ КУПОНА СКИДКА 1000 руб.
ООО"Аспект". Акция действует с 28.08 по 30.09.13 г. Подробности по тел.

ОКНА от производителя БЕЗ % РАССРОЧКА
REHAU QUALITY ОКОННЫЙ ДИЗАЙН
1300 1300
7500 рублей
В цену входит: 2-кам. стеклопакет 32 мм, подоконник 300 мм, отлив 150 мм
КРЕМЛЕВСКИЕ ОКНА
Отделка помещений «под ключ».
Остекление балконов и лоджий алюминиевым профилем provedal
ПРИГЛАШАЕМ ДИЛЕРОВ К СОТРУДНИЧЕСТВУ
т. 70-08-01, 70-06-09, ф. 30-81-35 т. 25-20-76 - дилерский отдел
Тула, пр-т Ленина, 81, оф. 51 kreml-okna@rambler.ru
ООО «Сигма» Цена действует с 28.08 по 30.09.2013 г. Подробности по тел.

один из ведущих немецких элитных профилей
любые пластиковые ОКНА
замер и доставка БЕСПЛАТНО
aluplast Системы оконных профилей из ПВХ
КЕНИГ СОВРЕМЕННАЯ ПРОФИЛЬНАЯ СИСТЕМА ДЛЯ ИЗГОТОВЛЕНИЯ ИЗДЕЛИЙ ИЗ ПВХ
ПКФ «НИВЕЛЬПЛАСТ»
Тел./ф. (4872) 35-59-18, 35-15-95.
Тула, ул. 9 Мая, 1, оф. 1, (центр. вход "Тулауголь")
Гибкая система скидок до 10 % (реально)
• РОЛЬСТАВНИ • ЖАЛЮЗИ • МАНСАРДНЫЕ ОКНА
• АЛЮМИНИЕВЫЕ КОНСТРУКЦИИ
• АВТОМАТИЧЕСКИЕ ВОРОТА ALUTECH
17 лет на рынке
Собственное производство
Профили, достойные вашего выбора
ИП ПРИМАК С.В.

ПЛАСТИКОВЫЕ ОКНА
REHAU QUALITY ОКОННЫЙ ДИЗАЙН
ЭКОНОМ-СЕРВИС
БАЛКОНЫ «ПОД КЛЮЧ» SLIDORS*
К каждому окну – ПОДАРОК*
РАССР 0% ЧКА на 6 месяцев без участия банка
ул. Пирогова, 7-б, ТЦ «Пироговъ»
702-902, 8-920-741-05-44
*Предложение действует с 28.08 по 30.09.2013 г. Информацию об организаторе акции, правилах проведения, количестве подарков, сроках, месте и порядке их получения можно узнать на местах продаж и по тел. Организатор ИП Петрушин Д.В. РЕКЛАМА.
*sliders – раздвижные пластиковые окна.
Рассрочку предоставляет ИП Петрушин Д.В

Компания ОМЕГА-ПЛАСТ VEKA
пластиковые ОКНА
• БЕЗ%РАССРОЧКА
• ПЕНСИОНЕРАМ - СКИДКИ
РЕМОНТ ОКОН
38-59-06
БЕЗ ВЫХОДНЫХ, с 9.00 до 20.00
Скидки действуют с 04.09 по 30.09.13 г. Подробности по тел.
ИП Кузьменков С.С.

StiM ОКНА ВЫСШЕГО КЛАССА
ПЛАСТИКОВЫЕ ОКНА
ОТДЕЛКА БАЛКОНОВ ЛЮБОЙ СЛОЖНОСТИ
VEKA REHAU
1300 мм 1300 мм 8600Р.
2050 мм 1300 мм 11630Р.
1550 мм 1300 мм 2110 мм 11480Р.
ВКЛЮЧЕНО: 3-КАМЕРНЫЙ ПРОФИЛЬ VEKA, 2-КАМЕРНЫЙ СТЕКЛОПАКЕТ (3 СТЕКЛА), ПОДОКОННИК 300 ММ, ОТЛИВ 140 ММ, МОНТАЖ, ДЕМОНТАЖ
ОТ 2-Х ОКОН ДОПОЛНИТЕЛЬНАЯ СКИДКА*
РАССРОЧКА - 0%
КОНДИЦИОНЕРЫ БОЛЬШОЙ АССОРТИМЕНТ
WWW.STIM-OKNA.RU
УЛ. ФРУНЗЕ, 4,
Т.: 55-84-61, 31-66-55, 21-15-29, 8-920-761-0-888
*Скидка действует с 28.08 по 30.09.13 г. Подробности по тел. ООО "Стим"

УЮТНЫЙ ДОМ
оптимальные решения для ремонта и строительства
WURTH Roto VEKA STIS
ОКОННЫЙ КОМБИНАТ СВЕТОЧ
ПЛАСТИКОВЫЕ ОКНА 9000 руб.
1300 1300
БАЛКОНЫ «ПОД КЛЮЧ» натяжные потолки от 350 руб.
РЕМОНТЫ «ПОД КЛЮЧ»
В цену входит: 1-кам. стеклопакет, отлив 200 мм, подоконник 150 мм, откосы 200 мм
79-09-97, 8-962-277-71-04 Рассрочка до 1 года. Предоплата 10 %
Тула, ул. Каминского, 21, 2-й этаж, офис 212
*Цена за кв. м. ООО «ПИТР».

ОКНА · ПВХ · ДВЕРИ ЖАЛЮЗИ
РАБОТАЕМ ПО ТУЛЕ И ОБЛАСТИ
заводское качество
ЭКОНОМНЫЕ ЦЕНЫ ОТ
ЭКОНОМЪ СТРОЙ
58-20-58, 8-950-924-7000
Тула, ул. Мосина, 29 (ТЦ Мастер)
ООО «ЭКОНОМЪ СТРОЙ»

ПРОФИ ЛЮКС
Пластиковые окна заводское производство
VEKA
1300 мм 1300 мм 9 700 руб.*
*Цена включает: профиль VEKA (Германия), отлив, стеклопакет 32 мм, подоконник, откосы (250 мм).
• алюминиевые лоджии
• балконы "под ключ"
• работаем по области
• МОСКИТНАЯ СЕТКА в ПОДАРОК!
• заключение договора на дому
• гибкая система скидок
РЕМОНТ ОКОН ЛЮБОЙ СЛОЖНОСТИ
Тула, ул. Жуковского, 13, оф. 220, тел. 38-51-85.
Тула, ул. Пирогова, 14-а, оф. 220.
Тел.: 38-49-88, 38-48-00.
Действительно с 18.09 по 30.09.13 г. Подробности по тел.
Лыкова О.А.

ОКОННЫЙ КОМБИНАТ СВЕТОЧ VEKA
НАДЕЖНЫЕ ОКНА
Оформление договора на дому по Туле и области
РАССР 0% переплата ЧКА на ВАШИХ условиях
10% первоначальный взнос
10 месяцев отсрочка платежа
БЕСПЛАТНО – ЗАМЕР, ДОСТАВКА
Центральный офис продаж
ТЦ "УтюгЪ", 4-й эт., оф. 409
71-72-31
ОСТЕРЕГАЙТЕСЬ ПОДДЕЛОК!
Вся продукция сертифицирована
СКИДКА 7%*
Действует с 28.08 по 30.09.13 г. Подробности по тел. ООО «Викторія».

Гранд компания
ОКНА ПВХ
ЖАЛЮЗИ РОЛЬСТАВНИ
• лоджии • балконы • натяжные потолки
УНИКАЛЬНОЕ ОКНО ПО СПЕЦИАЛЬНОЙ ЦЕНЕ* bi thermo70 premium class
710-410 355-533
www.grandtula.ru
Тула, пр. Ленина, 108, оф. 128
ООО "Фабрика окон Тула". *Действительно с 28.08 по 30.09 2013 г. Подробности по тел.

ОКНА ЗАВОДСКОЙ СБОРКИ!
ПЛАСТИКОВЫЕ ОКНА
НИЗКИЕ ЦЕНЫ*
Монтаж на 5+
35-95-67
8-953-419-33-33
ОКНА-ГЕПАРД
АЛЮМИНИЕВЫЕ ЛОДЖИИ
Тула, пр. Ленина, 81, оф. 34.
С 9.00 до 19.00, без выходных.
*Только до 30.09.2013 г. Подробности по адресу. ИП Горячев
*По сравнению с прошлым годом
ЗАМЕР и ДОСТАВКА по Туле и области бесплатно

kaleva
качественные окна
Радость открытий
(4872) 717-909
Тула, ул. Мосина 29 (ТЦ «Мастер», 2-й эт., офис 232/2) www.okna.ru
ООО "СтройКомфорт"

ООО «Ореол»
ОРЕОЛ
РАССРОЧКА КРЕДИТ
KBE
ПЛАСТИКОВЫЕ ОКНА, ДВЕРИ,
ОСТЕКЛЕНИЕ БАЛКОНОВ, ЛОДЖИИ
Раздвижная ПВХ-система SLIDORS
АЛЮМИНИЕВЫЕ КОНСТРУКЦИИ PROVEDAL
Ул. Оборонная, 12, 2-й эт., оф. 1,
т.: 30-42-32, 30-42-29.
Тула,ул. Буденного, 97, оф. 223,
т./ф. 21-35-54, т.: 701-575,
8-920-744-38-38.
www.oreol-tula.ru
Кредит предоставлен «Хоум кредит Банк»

Проектное бюро «МОНОЛИТ»
ОКНА вашей мечты
БАЛКОНЫ
БЕЗ%РАССРОЧКА
СЕЗОННЫЕ СКИДКИ!
Тула, ул. Металлургов, 83-а, оф. 207
т.: 71-69-51, 8-967-431-69-51
Тула, ул. 9 Мая, д. 3, оф. 217
т.: 38-53-30, 8-903-840-59-30
ИП Деревянко С.Г. Подробности по тел. Действует с 4.09 по 30.09.2013 г.

РеГаЛ KBE VEKA
ОКНА пвх
Балконы «под ключ»
☎79-24-33;
8-930-791-24-33;
8-920-769-45-51
Замер и доставка по городу и области бесплатно
Щегловская Засека, 19
РАССРОЧКА
ИП Горорин Н.Г.

БАЛКОННЫХ ДЕЛ МАСТЕР
собственное производство
АЛЮМИНИЕВЫЕ, ПВХ ЛОДЖИИ И БАЛКОНЫ
•ПВХ, сайдинг, профлист •полы, шкафы, крыши
•ремонт ограждений•обшивка евровагонкой
ОКНА ЖАЛЮЗИ
ЗАМЕНА БАЛКОННЫХ ПЛИТ
ГАРАНТИЯ КАЧЕСТВА!
СОСТАВЛЕНИЕ ДОГОВОРА НА ДОМУ
Тула, ул. Филимоновская, 24, стр. 5
26-28-44, 704-101
СКИДКИ
ХРУЩЕВКА «ПОД КЛЮЧ» от 38 000 руб.
без % рассрочка
www.master-balkonov.ru
Скидка действует с 28.08 по 30.09.13 г. Подробности по тел.
Рассрочка от ИП Солонская С.В. РЕКЛАМА

пластиковые
ВЕЛиколепные окна
ЗАВОДСКАЯ СБОРКА
Немецкий профиль
Остекление балконов и лоджий под ключ
VEKA
71-68-73
8-967-431-68-73
Замер и доставка БЕСПЛАТНО!
При заказе от 2-х окон СКИДКИ!
Осуществляем вывоз старых рам
В КОМПЛЕКТЕ: москитная сетка, подоконник, отлив
Тула, ул. Октябрьская, 45-а. Без выходных
ИП Соловьев В.В. Действует с 28.08.2013. Подробности по тел.

компания ГРИН-мастер
ПЛАСТИКОВЫЕ ОКНА
VEKA
БАЛКОНЫ и ЛОДЖИИ «ПОД КЛЮЧ»
• Заключение договора на дому по Туле и области
• РАССРОЧКА БЕЗ УЧАСТИЯ БАНКА
250-433
Тула, Щегловская Засека, 19
Рассрочку предоставляет ИП Гришин С. Е.

ОКНА ПРОСТО ОКНА
ВСЕ ГЕНИАЛЬНОЕ - ПРОСТО
5 ЛЕТ ГАРАНТИИ
• ОКНА И ДВЕРИ ПВХ
• БАЛКОНЫ ИЗ АЛЮМИНИЯ «ПОД КЛЮЧ»
• РАССРОЧКА • СКИДКИ • АКЦИИ*
Собственное сертифицированное производство
Тула, ул. Советская, 14, т.: 555-151
8-910-168-61-31, 8-910-168-61-28
http://prostookna.net
*Подробности в офисе продаж. ИП Титов О.В.

Звоните и получите ДОПСКИДКУ*
т.: 701-913, 8-960-606-81-31
Евро Комфорт
пластиковые
ОКНА
ЛОДЖИИ
БАЛКОНЫ
СТАЛЬНЫЕ ВХОДНЫЕ ДВЕРИ ОРЭКС OREX
www.tulskieokoshki.ru
БЕЗ% РАССРОЧКА от 1 мес. до 1 года
ЗАМЕР И ДОСТАВКА В ОБЛАСТИ – БЕСПЛАТНО
Тула, пр-т Ленина, 26, оф. 37
*Рассрочка предоставлена ИП Чуба Л.А. Реклама
*Подробности в офисе продаж и по тел. Скидки действуют с 4.09 по 30.09.2013 г.

ИП Шмаков Д.В.
ЭКОПЛАСТ
Собственное производство.
• Остекление балконов и лоджий AL профилем
• Привлекательная цена
• Высокое качество
• Квалифицированные специалисты
Вызов замерщика бесплатный
Приглашаем к сотрудничеству дилеров
Адрес: Тула, ул. Филимоновская, 24, строение 13
Телефон 8 (4872) 26-38-13 http://www.ekoplast71.ru/

АЛЮМИНИЕВЫЕ ЛОДЖИИ И БАЛКОНЫ
ПЛАСТИКОВЫЕ ОКНА
ОКНА ЗАВОДСКОЙ СБОРКИ
НАСТОЯЩЕЕ НЕМЕЦКОЕ КАЧЕСТВО
НИЗКИЕ ЦЕНЫ
ДОСТАВКА по г. Туле и области - БЕСПЛАТНО!
VEKA
К каждому окну в подарок:
•москитная сетка
•подоконник
•отлив
2-й Южный проезд, д. 11, оф. 11, без выходных
Скидки и спецпредложения до 30.09.2013
35-08-96,71-69-40, 8-920-769-01-01
oknaveka1111@mail.ru
ИП Терехова И.Ю.

компания ОкноГрад технология уюта
БАЛКОНЫ И ЛОДЖИИ
внешняя и внутренняя обшивка
Окна ПВХ
ОСЕННИЕ СКИДКИ!*
Заключение договоров на дому по Туле и области Рассрочка без %
VEKA
28-10-42
8-953-959-71-96
Тула, ул. Демонстрации, 148, офис 10
*Предложение действует с 28.08 по 30.09.2013 г. Подробности по тел. ИП Гоговазов Н. А.

ПВХ ОКНА
Изготовление от 2-х дней.
ГАРАНТИЯ 10 ЛЕТ**
ДВЕРИ межкомнатные входные
TROCAL KBE
ОТКОСЫ, ЖАЛЮЗИ, ОТДЕЛКА и РЕМОНТ
БАЛКОНЫ и ЛОДЖИИ "ПОД КЛЮЧ"
АЛЮМИНИЙ и ПВХ
Окно «под ключ» 9700 руб.
1300х1300 мм, 3-камерный профиль, 3 стекла, отлив 150 мм, откосы, сэндвич-200 мм, москитная сетка, монтаж.
+ москитная сетка в ПОДАРОК!*
БЕСПЛАТНО: замер, доставка, установка
Профессиональный ремонт окон и дверей.
Отделка: дома, квартиры, офисы.
СКИДКА до 20%*
Подробности по тел.: 28-28-90, 28-28-99, 8-903-659-69-69, без вых. с 9.00 до 20.00
e-mail:eloplast@yandex.ru
*Акция действует с 28.08 по 30.09.2013 г. Подробности по тел.
**Гарантия 10 лет предоставляется на изделие. ИП Рубан Н. Ю.

БАЛКОН • ОКНА
«ПОД КЛЮЧ» СОБСТВЕННОЕ ПРОИЗВОДСТВО С 1996 г.
Алюминий • ПВХ • Дерево
Панели, евровагонка, сайдинг
Крыши, полы, встроенные шкафы
Вынос балконов, лоджий
Для дачи:
рамы, блоки, беседки,
перголы, лестницы, отделка
сайдингом, заборы, навесы
Алюминиевые системы provedal
REHAU
www.megaline71.ru
НАША РАССРОЧКА 3 МЕС.
Тула, ул. Бондаренко, 6, т.: 48-50-99, 71-11-99
ИП СЕЛЕЗНЕВ А. В.

ОКНА «АРСЕНАЛ»
Обшивка балконов и лоджий
VEKA
"под ключ"
РАССРОЧКА
Профессиональный монтаж
Остекление балконов и лоджий
Низкие цены. Отличное качество
г. Тула, ул. Марата, 100, оф. 108
г. Тула, ул. Оборонная, 12
т. 8-953-974-95-61
ИП Дорокин В.Н.

РАССРОЧКА
цена 10600 р.* с ОТКОСАМИ
1350
1300
* - в стоимость входит 3-камерный профиль MONTBLANC (Австрия), стеклопакет 32 мм (3 стекла), подоконник 300 мм, отлив 150 мм, откосы 250 мм, москитная сетка, зимнее проветривание, монтаж
ПЛАСТИКОВЫЕ
ОКНА для Вас
• 3- и 5-камерный профиль MONTBLANC (Австрия)
• Остекление лоджий
СКИДКИ!
Ул. Демидовская, 179
☎ 38-49-48
Акция действует с 28.08 по 30.09.2013 г. Подробности по тел. ИП Страпков А. С.

Проектное Бюро «Монолит» ☎ 38-59-57, 8-903-840-59-57
г. Тула, ул. 9 Мая, д. 3, оф. 217; ул. Металлургов, д. 83-а, оф. 201
www.monolit-pb.ru
ОСТЕКЛЕНИЕ балконов, наружная ОБШИВКА, внутренняя ОТДЕЛКА.
УВЕЛИЧЕНИЕ полезной площади. РЕМОНТ ПЛИТЫ, ОГРАЖДЕНИЯ балконов.
ИП Деревянко С.Г.

ПЛАСТИКОВЫЕ ОКНА
БАЛКОНЫ «под ключ»
KBE REHAU
БЕЗ % РАССРОЧКА
ЕВРО ВЕК
1300
1300
АКЦИЯ
В стоимость входит: профиль KBE (58 мм), 2-камерный стеклопакет (3 стекла), подоконник (300 мм), отлив (150 мм), монтаж, демонтаж.
7400 руб.*
ул. Тургеневская, 69,
т. 25-12-85, т/ф. 36-13-33
ИП МАЛЬКИН О. А.

БАЛКОН
« ПОД КЛЮЧ »
• АЛЮМИНИЕВЫЕ РАЗДВИЖНЫЕ КОНСТРУКЦИИ PROVEDAL
• ВНЕШНЯЯ ОБЛИЦОВКА
• ВНУТРЕННЯЯ ОБШИВКА
КАЧЕСТВО ПО ДОСТУПНОЙ ЦЕНЕ
ТЕЛ.: 38-50-62
8-903-840-50-62
«СтройДекор Плюс»
Журавлев А. О.

Читайте on-line версию газеты на MYSLO.RU/PRESSA

История Надежды

Анастасия Ю.

Лучшие годы своей жизни Надежда провела в ожидании, когда её возлюбленный сделает решительный шаг и покинет свою жену и ребёнка ради брака с ней. Не дождалась. Но судьба всё же подарила ей нечаянную радость.

В 80-е годы на проспекте Ленина нередко можно было встретить интересную молодую особу слегка за тридцать, этакий тип Мэрилин Монро – роскошную блондинку с сексуальной фигурой, пышными белокурыми волосами, всегда модно и со вкусом одетую. Она вызывала всеобщий интерес: женщины пытались ей подражать, мужчины мечтали провести с ней хотя бы один вечер. Никто никогда не видел рядом с ней мужчин, да и подруг у неё, похоже, не было. Однако выглядела она вполне довольной и счастливой, и люди приходили к выводу, что всё же есть у неё тайный возлюбленный. Не было в её глазах того невольного оценивающего взгляда, наблюдаемого у свободных женщин. И они были правы.

Звали женщину Надежда. В ранней юности она на короткое время сходила замуж за спортсмена, который часто бывал за границей и привозил ей оттуда дефицитные шмотки. Родила сына, но в муже вскоре разочаровалась, да и он не получил того максимума удовольствий, на который рассчитывал. Словом, разошлись полюбовно без взаимных претензий.

Осталась она жить с матерью и сыном в двухкомнатной «хрущёвке». В этой кукольной квартирке с пятиметровой кухонькой было ни повернуться, ни развернуться. Надежда решила купить дом в деревне недалеко от Тулы и отправить туда свою мамочку на ПМЖ. Та особенно не возражала – дом был кирпичный, капитальный с отоплением и всеми удобствами. Не дворец, но всё же лучше их «хрущёвки».

Как только Надежда привела в порядок квартиру, судьба ей подарила встречу с мужчиной её мечты. Хорош он был необыкновенно, таких больше не делают. Вылитый Давид работы Микеланджело. Но не это главное. Он умел с женщиной говорить. Женщинам с ним было комфортно, интересно, радостно. Щедрая натура, он делился с ними своими заработками, знаниями, чувствами, эмоциями. При общении с ним каждая женщина начинала завидовать самой себе.

Был у него лишь один недостаток – он был женат и имел дочь, говорил, что женился по молодости без особой любви и живёт с женой только ради дочери, но Надежда была уверена на сто процентов, что даже если бы он женился по самой огромной страсти, всё равно не устоял бы перед соблазном познания других женщин. Особых иллюзий насчёт его развода и своего брака с ним она не питала, но и сдаваться не собиралась.

> **В глубине души Феликс понимал, что лучше женщины, чем Надежда, ему никогда не найти, но охотничий инстинкт заставлял его снова и снова заводить романы, романчики, интрижки или совершать одноразовые «пробы пера».**

фото Fotolia/PhotoXPress.ru

> **История эта стала притчей во языцех. Её рассказывали как анекдот. Дошла она в искажённом и переиначенном виде и до Надежды. И если жена поплакала и простила, то у Надежды рухнули все надежды на счастливую семейную жизнь с возлюбленным. Она поняла, что не была и никогда не будет единственной женщиной для Феликса.**

Возлюбленный Надежды (назовём его Феликс) не любил свой дом. Он действительно мало говорил с женой, так как она не разделяла его увлечений искусством, музыкой, литературой, театром. Свободное время он проводил либо за рулём своей машины, либо у Надежды. Она ловко вела своё нехитрое хозяйство, заботилась о нём так, как никто и никогда не умел заботиться, и отдавала ему всю себя без остатка.

В глубине души Феликс понимал, что лучше женщины, чем Надежда, ему никогда не найти, но охотничий инстинкт заставлял его снова и снова заводить романы, романчики, интрижки или совершать одноразовые «пробы пера».

Ему всё сходило с рук, Надежда терпеливо ждала, надеялась, что он оценит в конце концов её усилия. Жена была настолько далека от реальной жизни, что ей и в голову не приходило сомневаться в его верности.

Ни к чему не обязывающие связи приходили и уходили, а Надежда была его оплотом, его радостью, его счастьем, его самой любимой женщиной.

Но однажды случилось непредвиденное обстоятельство. Завёл он как-то интрижку, удивившую всех его друзей. Дамочка была не слишком привлекательна и, как ядовито заметил один из его близких друзей, «описалась от счастья», когда Феликс похлопал её по пятой точке. Переспав с ним в его машине в пригородном лесочке, она на следующий день объявила своему мужу, что уходит от него, собрала чемодан и явилась к Феликсу на квартиру. Феликса, как всегда, дома не было, зато была его жена. Ей-то новоявленная подруга и заявила, что Феликс её, т.е. жену, не любит и собирается с ней развестись.

История эта стала притчей во языцех. Её рассказывали как анекдот. Дошла она в искажённом и переиначенном виде и до Надежды. И если жена поплакала и простила, то у Надежды рухнули все надежды на счастливую семейную жизнь с возлюбленным. Она поняла, что не была и никогда не будет единственной женщиной для Феликса.

Вскоре Надежда вышла замуж за парня на десять лет моложе её, они купили квартиру в элитном доме, и казалось, что роман с Феликсом закончился. Точка.

А между тем дети их выросли и однажды объявили родителям, что собираются пожениться. Надежда знала, что её шалопай встречается с девочкой из интеллигентной семьи, но фамилию не спрашивала, статус родителей не выясняла.

Каково же было её удивление, когда сын привёл в дом свою девочку с родителями, а отцом её оказался Феликс! Надежда не растерялась и сказала Феликсу:

– А мы с вами знакомы. Я видела вас в офисе такого-то такого-то.

У них действительно был такой общий знакомый. Жена Феликса пропустила их разговор мимо ушей, с интересом разглядывая необычный интерьер Надеждиной квартиры и с удивлением поглядывая на её молодого мужа.

За столом начали уговаривать молодых не торопиться с браком, подождать, приглядеться друг к другу.

– Да что там приглядываться, если у нас скоро ребёнок будет, – провозгласил Надеждин сын.

Родители ахнули:

– Вы же ещё совсем юные! Какой ребёнок, вы с ума сошли!

– Что с ума сошли от любви – это факт, – сказала шустрая дочь Феликса. – Но учтите, на аборт я не согласна. Буду рожать, и никуда вы не денетесь, поможете нам.

– В этом ты права, – сказал Феликс, – в беде мы вас не бросим. Будем думать, что с вами делать.

– А что там думать-то? Свадьбы нам никакой не надо. Купите нам лучше квартиру. Мы хотим сами воспитывать своего ребёнка.

Надежда, понимая всю неловкость сложившейся ситуации, тем не менее подумала: «Вот и сбылись мои надежды. Скоро мы с Феликсом породнимся, и у нас даже будет общий ребёнок. Пусть внук, а не сын, но одной крови с нами».

Феликс однако не был в восторге от перспективы такой родни.

Он любил свою дочь и не хотел, чтобы она выходила замуж за неуправляемого разболтанного шалопая, продукт воспитания мягкотелой бабушки.

На следующий день ему позвонила Надежда:

– Я вчера видела твою реакцию на происходящее. Не советую вмешиваться, пусть молодые живут своим умом, пусть наделают своих ошибок, – это их жизнь.

– Надя, они же совсем разные люди!

– Ну и что? Скажи честно, ты прожил счастливую жизнь? Тебе разве не о чем жалеть, рассудительный ты мой?

Феликс долго молчал. Пауза затянулась, и Надежда уже собиралась положить трубку, когда Феликс прокашлялся и сказал.

– В своей жизни я любил и люблю только трёх женщин.

– И я тоже член этой команды?

– Да. А две другие – это моя мать и моя дочь. Жаль, что мы не встретились в начале пути.

– Но зато в конце пути Бог соединил нас, пусть даже через наших детей.

Но Феликс не дождался рождения внука. Он умер внезапно за рабочим столом... Надежда обожает внука, в котором всё больше проступают черты деда.

Пропустили очередную историю? Вы сможете легко ее найти на MYSLO.RU/БЛОГИ

Друзья!

Рассказать на страницах «Слободы» свою историю может каждый из вас. Пишите и присылайте письма с пометкой «Моя история» по адресу: 300026, Тула, а/я 1431; на info@sloboda.tula.ru.

Реклама

Выбери себе автомобиль

ДОРОГИЕ ЧИТАТЕЛИ! Если вы хотите продать свой автомобиль, приезжайте в редакцию по адресу: Тула, пр. Ленина, 116, 1-й этаж, оф. 6. Объявление с фото стоит: для физических лиц – 150 руб. (в т. ч. НДС 18%); для юридических лиц – 750 руб. (в т. ч. НДС 18%).

КРУГЛОСУТОЧНО • 24 ЧАСА
ЭВАКУАТОР
40-15-15
ИП Илюхин А.Н.

До 85 000 руб.

ВАЗ-21053 1995 г.в., дв. 1,5, замена в 2010 г.; хор. сост. Тел. 8-953-439-57-33.

ВАЗ-2105 2006 г.в., пр. 78000 км, муз., сигн., хор. сост. Тел. 8-919-085-87-52.

ВАЗ-21053 2008 г.э., дв. 1,5 инж., хор. сост. Тел. 8-953-439-57-33.

ВАЗ-21102 2000 г.э., дв. 1,5 инж., хор. сост. Тел. 8-953-439-57-33.

До 130 000 руб.

HYUNDAI LANTRA 1992 г.в., дв. Mitsubishi 1,5 инж., пр. 186000 км, ухожен. салон, ГУР, ц/з, эл/ст., расходн. заменены, торг. Тел. 8-920-765-17-22.

ВАЗ-2111 2003 г.в., дв. 1,5 инж., сигн., муз., пр. 100 000 км, эл./ст., хор. сост., торг. Тел. 8-910-945-30-50.

ВАЗ-2113 2005 г.в., сигн., муз., хор. сост. Тел. 8-953-439-57-33.

ВАЗ-21103 2004 г.в., сигн., муз., эл/ст., отл. сост. Тел. 8-953-439-57-33.

До 195 000 руб.

DAEWOO MATIZ 2009 г.э., дв. 0,8 л. сигн., муз., проб. 38 000 км, отл. сост. Тел. 8-910-165-55-09.

ВАЗ-2114 2008 г.в., муз., сигн., эл/ст., в отл. сост. Тел. 8-953-439-57-33.

GEELY OTAKA 2008 г.э., ГУР, конд., отл. сост. Тел. 8-953-439-57-33.

ЛАДА КАЛИНА универсал 2009 г.э., дв. 1,6 16-кл., ЭУР, конд., 1 хоз., пр. 68000 км, хор. сост. Тел. 8-953-439-57-33.

До 300 000 руб.

СКУТЕРЫ, МОТОЦИКЛЫ, МИНИ-ТРАКТОРЫ из Японии. Постоянно в наличии независимо от сезона. www.scooter-tula.net 8-920-762-15-49.

Японские мини-тракторы КУБОТА, МИЦУБИШИ, ИСЕКИ, ЯНМАР без пр. по РФ, б/у. Мотоциклы, скутеры. www.scooter-tula.net 8-920-762-15-49.

KAWASAKI EX650 2010 г.в., в отличном сост., на гарантии. Тел. 8-920-775-68-88.

ЛАДА 212140 2011 г.в., пр. 46000 км, сигн., муз., дневн. ход. огни, антикор, подкр., фаркоп, отл. сост., возм. торг. Тел. 8-910-940-56-89.

MITSUBISHI COLT 2007 г.э., дв. 1,3, ГУР, ABS, конд., пр. 79 000 км, отл. сост. Тел. 8-953-439-57-33.

Св. 300 000 руб.

RENAULT MEGANE 2008 г.в., дв. 1,6, АКПП, седан, бензин, пр. 60000 км, макс. компл. «Меган экстрим» (кроме кожи). Тел. 8-910-165-55-09.

FORD FUSION 2008 г., дв. 1,6, МКПП, 105000 км, компл. Elegance, Герм., 1 хоз., гар. хран., конд., парктрон., влож. не треб. Тел. 8-920-274-42-81.

FORD FOCUS II 2011 г.в., 1 хоз., пр. 64000 км, в хор. сост. СРОЧНО! Тел.: 8-903-120-73-85, 8-905-625-45-02.

TOYOTA COROLLA, ноябрь 2008 г., дв. 1,6/124 л.с., АКПП, 1 хоз., отл. состояние, +зимн. рез., пробег 75000 км. Тел. 8-910-55-66-320.

HYUNDAI SOLARIS 2011г.в., пр. 10100 км, дв. 1,6, АКПП, комплект. «оптима», сост. нового а/м. Тел. 8-905-112-90-60.

Тульские автошколы

Название, адрес, телефон	Виды услуг
Центральная автошкола Тула, ул. Литейная, 12 (у динозавра); ул. Н. Руднева, 62. Тел.: 47-02-02, 8-919-088-54-46.	• Проводит подготовку водителей категории «В» среди взрослого населения и молодежи 17 лет. • Новый парк а/м (ином., отеч.). • Теоретические занятия в дневное и вечернее время. • Группы выходного дня. • Индивидуальное обучение (по желанию). • Оплата в рассрочку. • Учебная литература. **Предъявителю рекламы – скидка!** (Акция с 29.05 по 30.09, подробности по телефону) Лиц. 0133/00086
ООО "Двадцать три" 23 автошкола Тула, ул. Плеханова, 48-а, тел.: 42-39-25, 8-950-920-00-23. www. 23shkola.ru	• Подготовка водителей скутера (ПДД, БДД, вождение). • **Подготовка водителей категории «В».** • Медкомиссия при автошколе. • Практические занятия на автомобилях с АКПП, МКПП. Лиц. № 00133/00426 от 20.04.2011 г.
Авто Эксперт автошкола ЧУ ДПО УТЦ «АвтоЭксперт» Тула, ул. Октябрьская, 1 (рядом с автостанцией). п. Теплое, ул. Фролова, 151-а. Тел.: 34-48-47, 8-910-941-28-81.	• Срок обучения до 2,5 мес., категории «А», «В», «С». • Вождение в любое удобное время. • Индивидуальный подход к обучению. • Группа выходного дня. • Оплата в рассрочку или частями. Собственный автодром. http: auto-expert71.ru
Автошкола СТК ДОСААФ России Привокзального и Советского районов Тула, ул. М. Жукова, 8-б. Тел.: 39-53-53, 8-910-153-53-53. Тула, ул. С. Перовской, 26. Тел. 56-32-92. privstk.ru	• Проводит набор в группы на категории «А», «В», «С», «Е», спецсигнал. • Возможна рассрочка. • Студентам – скидки. • Новый автопарк. • Единственный в Туле тренажер «Форвард 3D». • Количество часов вождения неограниченно. • Уроки мастерства экстремального вождения. (Акция с 01.09 по 30.09, подр. по тел.) Лиц. 0415/02857 от 29.04.2009 г.

Название, адрес, телефон	Виды услуг
АВТОШКОЛА АЛЬЯНС Тула, Красноармейский пр., 6, к. 2, тел. 56-33-30; ул. Седова, 27, тел. 55-92-20; ул. Октябрьская, 48-б (ТЦ «Миллионный»), офис 507, тел. 250-444. www.альянстула.рф www.alliancetula.ru	**Спецпредложение: ТЕОРИЯ ОТ 7300 РУБЛЕЙ** • Качественная подготовка кат. «А», «В» • Большой автопарк – только новые иномарки с АКПП и МКПП!!! Импортные удобные мотоциклы. • 3D-тренажеры, удобные графики. • Оплата в рассрочку от 1000 рублей. • Наработка уверенности за рулем после автошколы. • Первоначальный взнос от 1000 рублей • При оформлении договора на кат. «А»+ «В» скидка 10%. Акция до 22.09, подр. по тел.
Шанс автошкола Тула, ул. Советская, 60, оф. 22 (Детский универмаг), тел.: 36-13-58, 8-910-153-44-16. www.shanstula.ru	**Ваш шанс стать водителем!** • Проводит постоянный набор в дневные, вечерние и группы выходного дня по подготовке водителей ТС категории «В». • Оплата в рассрочку. • **Первоначальный взнос – 1000 руб.** • Срок обучения – 2,5 месяца. • **Студентам – скидки*.** • Обеспечение необходимой литературой. (*Акция с 29.05 по 30.09, подробности по телефону)
АВТОШКОЛА ПРЕСТИЖ Тула, ул. Вересаева, 20. Тел. 210-130. Щекино, ул. Мира, 10. Тел. 7-71-61. Щекино, ул. Пионерская, 41, тел. 8-920-771-61-01. Ежедневно с 10.00 до 18.00. www.престиж71.рф	**Автошкола «ПРЕСТИЖ» проводит набор водителей категории «В»:** • Группы вечерние и группы выходного дня. • Рассрочка платежа. • Обеспечение литературой. • Удобный график. Лиц. 0133/00411 от 6.04.11 г.

Дорогие рекламодатели! Мы рады предложить вам возможность размещения рекламы автоуслуг.

☎ **57-07-07 (доб. 135), менеджер Марина Карпунина.**

ЗАПИСНАЯ КНИЖКА

Реклама

Каталог организаций Тулы
MYSLO.RU/ORGANIZATIONS

> Ателье

Скорняк высшей квалификации

Тел.: 21-31-42, 8-915-697-94-48.

СТАЖ РАБОТЫ 25 ЛЕТ.

■ Пошив любых моделей из натурального меха.
■ Ремонт любой сложности.
■ Перекрой старых моделей на новые от простых до эксклюзивных.
■ Имеются образцы моделей, каталоги, а также в наличии каракуль, мутон, норка, лиса, лама и др. меха.
■ Пошив изделий из норки по доступным ценам.

ИП Голубева Н. Е

Ателье меха и кожи

Тула, ул. Колетвинова, 6 (Дом быта, 2-й эт., комн.15). Тел. 36-37-17. Работаем в пн. и сб. с 9.00 до 17.00, со вт.-пт. с 9.00 до 18.00, вскр. с 9.00 до 15.00.

Доверьте ремонт ваших шуб, головных уборов и кожаных изделий профессионалам!

■ Нам уже более 17 лет! ■ Работа по меху любой сложности. ■ Работа выполняется по современным технологиям. ■ Распродажа шуб, курток, жилеток из норки, чернобурки, рыжей лисы, каракуля.

Вы будете довольны!

ИП Соколова.

> Все для дома

Группа компаний «ФРЕШ-СЕРВИС»

Профессиональная УБОРКА (КЛИНИНГ)
Тула, ул. Большая, 1-а.
Тел.: 34-01-01, 47-47-70, 8-905-627-47-70.

■ Уборка квартир, коттеджей, комплексное обслуживание объектов недвижимости.
■ Уборка после строительства и ремонта.
■ Химчистка ковров, мягкой мебели, салонов автомобилей.
■ Мойка окон, витрин, фасадов.

ООО «ФРЕШ-СЕРВИС».

ООО «Евроклининг»

Тула, ул. Тургеневская, 47-а, оф. 103. Тел.: 703-342; 8-910-944-55-88; 8-905-626-22-69.

■ Профессиональная уборка торговых, производственных и жилых помещений. ■ Ежедневная и комплексная уборка. ■ Мытье окон, фасадов. ■ Уборка после ремонта и строительства. ■ Химчистка и защита напольных покрытий. ■ Химчистка ковров и мягкой мебели.

ООО «Евроклининг»

> Медицина

Медицинский центр «АТЛАНТ» – клиника для здоровой спины

Тула, ул. Ложевая,122, в МФ здании «Милан», тел.: 70-37-67, 70-37-97.
Режим работы: с 9.00 до 21.00.

■ Консультации невролога (детского и взрослого), гинеколога, кардиолога, травматолога-ортопеда, сосудистого хирурга, ревматолога, эндокринолога, мануального терапевта, озонотерапевта, физиотерапевта, гирудотерапевта.
■ Физиопроцедуры.
■ Ударно-волновая терапия.
■ Озонотерапия.
■ УЗИ.
■ Массаж, гидромассаж, душ Шарко.
■ Вытяжение позвоночника (сухое и гидровытяжение).
■ Полный спектр анализов.
■ Кольпоскопия.
■ Иглорефлексотерапия.
■ Склеротерапия.
■ Блокада, капельница.

О возможных противопоказаниях и побочных действиях консультируйтесь с врачом.
ЛО-71-01-000-848 от 14 марта 2013 г. ООО «Вымпел»

ООО «МЕДИЛЮКС» 8 лет работы

Тел.: 28-24-44, 8-953-960-08-19. clck.ru/8bbjL

■ Помощь при запоях (капельницы) на дому,
■ блокада алкогольной зависимости методом кодирования: «ТОРПЕДО», «ЭСПЕРАЛЬ», гипноз,
■ лечение табакокурения,
■ консультации врача-психотерапевта.

Анонимно 24 часа.

Тула и область

О возможных противопоказаниях и побочных действиях консультируйтесь с врачом.
ООО «МЕДИЛЮКС». Лиц. ПО-71-01-000401 от 01.07.10 г.

Служба НАРКОЛОГИЧЕСКОЙ ПОМОЩИ ООО «ВОЗРОЖДЕНИЕ+»

■ Вывод из запоя на дому;
■ Различные методы кодирования: Торпедо, Эспераль, Абстинол, Абстинак, Гипнотерапия;
■ консультации врачей:
› психиатра-нарколога, › психиатра;
■ Работаем с областью.

Запись по тел. – круглосуточно!
28-17-01, 8-963-226-23-82, 8-905-629-66-05.

О возможных противопоказаниях и побочных действиях консультируйтесь с врачом.
ООО «Возрождение». Лиц. ЛО 71-01-000225 от 18 июня 2009 г.

Центр здоровья семьи «АВИЦЕННА»

Тула, ул. Оружейная, 34-а, тел.: (4872) 21-2001, 21-2055, пн.-пт. 8.00-19.00, сб. 9.00-15.00.

■ Консультации врачей всех специальностей для детей любого возраста и взрослых, в т. ч. травматолога-ортопеда, нефролога, кардиолога, гинеколога-эндокринолога; ■ Гастроэнтеролог; ■ Полный объем кардиологических услуг, в т. ч. холтеровское мониторирование ЭКГ; ■ Все виды УЗИ, ЭКГ, УЗДГ, ЭхоКГ; ■ Лабораторная диагностика: анализы крови, мочи, мазки - 8.30-14.00, сб.- 9.00-12.00; ■ **Новые виды услуг:** УЗИ сосудов головного мозга, нейросонография, УЗИ суставов, кольпоскопия, медикаментозное прерывание беременности.
Искусственное прерывание беременности может повлечь бесплодие и вредные последствия для здоровья

О возможных противопоказаниях и побочных действиях консультируйтесь с врачом.
ООО «Авиценна». Лиц. № ЛО-71-01-000450 от 13.10.2010 г

Клиника наркологии ООО «СпасениЕ +»

Тула, Новомосковское шоссе, 2, оф. 6, тел.: 28-15-00, 8-953-432-72-73, 8-915-784-33-00.

■ Выведение из запоя на дому,
■ амбулаторная и поликлиническая помощь,
■ кодирование «Торпедо», «Эспераль», Алгоминал, Вивитрол, А. Р. Довженко.
■ лечение табакокурения,
■ консультации психиатра-нарколога, психолога, логопеда,
■ работаем с областью.

Доступные цены. Анонимно 24 часа.

О возможных противопоказаниях и побочных действиях консультируйтесь с врачом.
ООО «СпасениЕ». ЛО -71-01-000836 от 5 марта 2013 года

Экстренная наркология «РЕНЕССАНС»

Тула, пр. Ленина, 87
(территория стадиона «Арсенал»).
Тел.: 79-23-99, 8-920-777-55-03, 8-920-748-66-66.

ВЫЕЗД НАРКОЛОГА В ТЕЧЕНИЕ 1 ЧАСА! ТУЛА И ОБЛАСТЬ.

ЭКСТРЕННОЕ ВЫТРЕЗВЛЕНИЕ;

ВСЕ МЕТОДЫ КОДИРОВАНИЯ +ВИВИТРОЛ;

ЛЕЧЕНИЕ В АМБУЛАТОРИИ.

ПРИЕМ ПСИХОТЕРАПЕВТА.

ДОСТУПНО, АНОНИМНО!

О возможных противопоказаниях и побочных действиях консультируйтесь с врачом.
Лиц. № 71-01000833 от 25.02.2013 г. ООО «Ренессанс»

Медицинский центр «ГАРМОНИЯ ЖИЗНИ»

Тула, ул. М. Тореза, 20, тел.: 30-70-24, 8-953-965-19-18.

■ Полное обследование организма за 1,5 часа. ■ УЗИ (взрослых, детей, беременных). ■ По любым медицинским вопросам, связанным с заболеваниями сердца, сосудов, нервной, пищеварительной, эндокринной, мочеполовой систем, беременностью, обращайтесь в наш медицинский центр. ■ Индивидуально подберем фитопрепараты фирмы **Vita-Line** из экологически чистых, безопасных, натуральных компонентов. **Прием ведут ведущие специалисты.**

О возможных противопоказаниях и побочных действиях консультируйтесь с врачом.
ИП Цкипури Г. Н. Лиц. ЛО-71-01-000-267 от 27 августа 2009г.

Клиника урогинекологии «ВИТА ПЛЮС»

Тула, ул. Смидович, 11, тел. 33-25-26.

Опытные высококвалифицированные
УРОЛОГИ, АНДРОЛОГИ, ГИНЕКОЛОГИ
проведут полноценное
ОБСЛЕДОВАНИЕ И ЛЕЧЕНИЕ
на новом оборудовании
США, Японии, Ю. Кореи и России.
ЭФФЕКТ С ПЕРВЫХ ПРОЦЕДУР.
Предварительная запись по тел. с 9.00 до 17.00.

О возможных противопоказаниях и побочных действиях консультируйтесь с врачом.
ООО «Вита плюс». Лиц. А469796 от 15.01.04 г., выд. деп. здравоохр. ТО.

СЛУЖБА КРУГЛОСУТОЧНОЙ НАРКОЛОГИЧЕСКОЙ ПОМОЩИ

Тел.: 28-20-20, 38-41-01.

■ Выведение из запоя, снятие алкогольной интоксикации.
■ Лечение похмельного синдрома.
■ Блокада алкогольной зависимости.
■ Консультации психолога, психиатра-нарколога.
■ Введение препаратов «ТОРПЕДО», «ДДД», Аквилонг, Абстинол.

ИНДИВИДУАЛЬНЫЙ ПОДХОД, ВНИМАТЕЛЬНОЕ ОТНОШЕНИЕ.

О возможных противопоказаниях и побочных действиях консультируйтесь с врачом.
Лиц. ЛО -71-01-00767 от 02.11.2012 г. ООО «МЦ «АВИЦЕННА».

Алкоголизму – НЕТ!

Тел.: 28-27-27, 8-953-960-28-15. clck.ru/8bbjL

АНОНИМНО

■ Вывод из запоя (капельницы) на дому.
■ Различные методы кодирования: по А. Р. Довженко, «ТОРПЕДО», «ЭСПЕРАЛЬ».
■ Консультации психотерапевта.

ДОСТУПНО!

Тула и область

О возможных противопоказаниях и побочных действиях консультируйтесь с врачом.
ООО «МЕДИЛЮКС» Лиц. ПО-71-01-000401 от 01.07.10 г.

Врач ПСИХИАТР-НАРКОЛОГ СИВЕРИНА ЖАННА ГЕННАДЬЕВНА

www.siverina.ru
Многолетний практический опыт работы.

■ Анонимное лечение и профилактика алкоголизма методом А. Р. Довженко.
■ Лечение табакокурения. Прием в воскр.
Прием пациентов только по предварительной записи по тел.: 8-920-774-51-28, 8-963-228-45-54.

О возможных противопоказаниях и побочных действиях консультируйтесь с врачом.
ЛИЦ. ЛО-71-01-000127 от 04.12.2008 г.

Медицинская клиника «АЛЬМА-МЕД»

Тула, ул. Болдина, 93, тел.: (4872) 26-36-49, 8-915-699-88-90.
Предлагаем вашему вниманию:

■ ЛЕЧЕНИЕ ПИЯВКАМИ (гирудотерапия), проводит врач. ■ ПСИХОТЕРАПИЯ. ■ ПСИХОЛОГИЯ ■ ГОМЕОПАТИЯ ■ Консультации специалистов: › Гинеколог › Уролог › Невролог › Кардиолог › Нефролог › Гастроэнтеролог › Пульмонолог › Эндокринолог ■ Анализы крови.

Радость жизни без болезней!

О возможных противопоказаниях и побочных действиях консультируйтесь с врачом.

Лиц. № ЛО-711-01-000162 от 16.02.09 г. деп. здравоохр. ТО

Помощь детям без лекарств, лазера и операций

Тула, ул. Дм. Ульянова,17 (ж/д больница, детская поликлиника). Кабинет 26. Запись с 10.30 по тел. 8-905-117-95-59.

Сохранение аденоидов, миндалин, пазух от прокола, гарантируем. Рассасывание: разросшейся части **АДЕНОИДОВ** (2, 3, 4 степ.), устранение причин их разрастания (аденоиды хирург. не удаляются, рост аденоидов прекращ. после первой процедуры и появл. нос. дыхание, проходит насморк, исчезает храп, искл. антибиотики, повышается иммунитет, повторный рост аден. не наблюдается), одновременно проведение первой процедуры устраняет симптомы **ХР.ТОНЗИЛЛИТА** (миндалины хирург. не удал.), **ГАЙМОРИТА**, **ЗАЛОЖЕННОСТИ** (не треб. хир. вмешат. при смещ. нос. перегородки).

О возможных противопоказаниях и побочных действиях консультируйтесь с врачом.
ООО К ЦЕНТР-МЕНТАЛЬНОЕ ЛЕЧЕНИЕ. Лиц. №ЛО-71-01-000742

Гинекологическая клиника «ЦЕНТР ЗДОРОВЬЯ ЖЕНЩИН»

Тула, ул. М. Мазая, 3.
Тел./факс: 44-34-88, 8-915-695-45-35.

Аборты, эрозии, воспалительные заболевания.

Врачи высшей, 1-й категорий.

Искусственное прерывание беременности может повлечь бесплодие и вредные последствия для здоровья.
О возможных противопоказаниях и побочных действиях консультируйтесь с врачом.
ООО «МЕДСЕРВИС»

«КАБИНЕТ ПСИХОТЕРАПИИ» ПОМИНОВА Галина Елизарьевна

Врач психиатр-нарколог, психотерапевт-гипнолог

Тула, ул. Оружейная, 23 (угол ул. 9 Мая и Оружейной), «Кабинет психотерапии» (вход с торца), ост. «Ул. Оружейная» – 1-я от автовокзала. Тел.: 8-963-227-72-89, 40-42-86, 39-74-00.

■ **АНОНИМНОЕ ЛЕЧЕНИЕ и ПРОФИЛАКТИКА АЛКОГОЛИЗМА методом КОДИРОВАНИЯ по А. Р. ДОВЖЕНКО в модификации НЛП (психическая САМОРЕГУЛЯЦИЯ).** Элементы семейной психотерапии (без алкоголя от 2-х суток и более) **по воскресеньям в 9 часов. Цена 3000 руб. ОБРАТИТЕ ВНИМАНИЕ! Для пациентов, прошедших лечение у врача:** снятие, подкрепление, продление кода, **помощь по коду ПО СУББОТАМ, в 9 ЧАСОВ. Бесплатно.**
■ **ЛЕЧЕНИЕ ОЖИРЕНИЯ с обучением САМОРЕГУЛЯЦИИ: только 3-я среда месяца.** Без пищи 12 часов, сеанс с 9 до 18 часов; **цена 3000 руб. Консультационный день для прошедших лечение – 1-я суббота каждого месяца в 14 часов.**

О возможных противопоказаниях и побочных действиях консультируйтесь с врачом.
Ло-7101-000158 от 10.02.09, выд. деп. здравоохр. ТО.

Центр «ДОВЕРИЕ»

Тула, ул. Ф. Энгельса, 137.
Тел. (4872) 36-33-20.
Врач: Скрыльков Иван Дмитриевич

АНОНИМНОЕ ЛЕЧЕНИЕ И ПРОФИЛАКТИКА АЛКОГОЛИЗМА И ТАБАКОКУРЕНИЯ ПО А.Р. ДОВЖЕНКО. ЛЕЧЕНИЕ ОЖИРЕНИЯ МЕТОДОМ САМОРЕГУЛЯЦИИ

Часы приема:
ПН., ВТ., ЧТ., ПТ. с 9.00 до 15.00.
Начало лечебного сеанса: 10.00, 13.00,
СУБ., ВОСКР. с 8.00 до 12.00.
Среда – выходной.

О возможных противопоказаниях и побочных действиях консультируйтесь с врачом.

Лиц. №71-01-00358 от 13.12.2007.
Лиц. №ЛО-71-01-000447 от 13.10.10
ООО «Доверие».

Медицинские центры «УРОМЕД»

Тула, ул. 9 Мая, 8. Тел. 245-900.
Тула, ул. Галкина, 16. Тел. 499-777.
www.uromed-center.ru

■ **УРОЛОГ-АНДРОЛОГ:** простатит, импотенция, бесплодие, кондиломы.
■ **ДЕРМАТОЛОГ** (взрослый и детский): заболевания кожи, грибковые инфекции.
■ **ВЕНЕРОЛОГ: полная диагностика** половых инфекций (ПЦР – 25 инфекций, экспресс-мазки – 30 мин.), профилактика «случайных связей».
■ **СЕКСОЛОГ:** анонимное решение любых сексуальных проблем.
■ **ГИНЕКОЛОГ:** инфекции, эрозии, контрацепция, спирали, бесплодие, миома.
■ **ЭНДОКРИНОЛОГ:** сахарный диабет, забол. щитовидной железы, ожирение.
■ **ТЕРАПИЯ (гастроэнтеролог, нефролог, кардиолог, ЭКГ).**
■ **НЕВРОЛОГ:** головная боль, боли в спине, головокружение, депрессия, синдром вегетососудистой дистонии и др.
■ **УЗ-ДИАГНОСТИКА:** любые органы и сосуды, суставы.
■ **КОСМЕТОЛОГИЯ:** диспорт, коллаген, увеличение губ, лечение морщин, экспресс-лечение выпадения волос.
■ **ЛЕЧЕНИЕ ОЖИРЕНИЯ: метод «Золотой серьги».**
■ **ФИЗИОТЕРАПИЯ.**

О возможных противопоказаниях и побочных действиях консультируйтесь с врачом.
ООО «ФРЭМ». Лиц. № ЛО-71-01-000447 от 13.10.10

ПРОБЛЕМЫ С АЛКОГОЛЕМ?

Тел.: 38-40-45, 38-44-83.

МЫ ПОМОЖЕМ:

■ выведение из запоя; ■ капельницы на дому; ■ блокада алкогольной зависимости, введение препарата «ТОРПЕДО», «ДДД», Аквилонг, Абстинол.

ДОСТУПНО.

О возможных противопоказаниях и побочных действиях консультируйтесь с врачом.
ЛИЦ. ЛО -71-01-00767 ОТ 02.11.2012 Г. ООО «МЦ «АВИЦЕННА».

> Образование

Образовательный центр УДИ ПО МОДЕЛИРОВАНИЮ НОГТЕЙ О-Р-I

в городах: Тула, Калуга, Орел.
Тула, ул. Дзержинского, 11, 4-эт. Тел.: 55-00-93, 36-09-95, 8-960-605-60-05, 55-00-92.

ОБУЧЕНИЕ: ■ **New! Депиляция.** ■ Маникюр (классич., европ., френч, SPA-маникюр). ■ Курс SPA-педикюра. ■ Дизайн ногтей (роспись, лепка). ■ Наращивание ногтей – гель, акрил (Clarite – без запаха, Absolute). ■ Наращивание, хим. завивка ресниц. ■ Однодневные курсы для профессионалов. **Требуются модели. Выдается диплом фирмы О-Р-I. Индивидуальный график обучения. ПОМОЩЬ В ТРУДОУСТРОЙСТВЕ В МОСКВЕ!**

СКИДКИ НА ПРОДУКЦИЮ!*

*Срок с 4.09 по 30.09. Подробности по телефону.
ЧОУ ДПО «ВЕРБЕНА-Проф» .

Курсы ландшафтного дизайна «Построй свой сад» и курсы «Фитодизайн»

Курсы проводит член международной ассоциации «НАФАС» Ирина Моисеева.
Тел.: (905) 624-42-59, (903) 844-48-79.
Адрес: пр. Ленина, 112, м-н «САД ЧУДЕС».

■ Студия фитодизайна проводит курсы ландшафтного дизайна «Построй свой сад»,
■ курсы «Фитодизайн» – икебана, европейская аранжировка, тематическая композиция (Новый год, Пасха и т.п.).

ИП Моисеева Е.Ю.

> Рестораны

Кафе «ВОСТОК»

Тула, ул. Поленова, 35. Тел. 44-22-26.
Вс.-чт. 12.00-2.00. Пт.-сб. 12.00-5.00.

■ 2 зала, на 50 и 100 человек, 2 VIP-комнаты.
■ ЖИВАЯ МУЗЫКА.
■ Русская, европейская, восточная кухня.

Принимаем заказы на проведение корпоративов, торжеств, свадеб.

ООО «Фирма «Пронто»

Кафе-бар «РУССКИЙ ЧАЙ»

Тула, пр. Ленина, 135-а. Тел.: 23-41-03, 8-960-598-02-09, 8-920-756-30-84.
Режим работы: с 10.00 до 24.00.

■ Бизнес-ланч с 12.00 до 15.30 –140 руб.
■ Просторный зал на 60 чел.
■ Светомузыка.
■ Отличные блюда русской и европейской кухни.

Живая музыка по заказу клиента. Вход бесплатный. Проведение свадеб, юбилеев, любых мероприятий.

ООО «МИР»

Кафе «ЛЮДМИЛА»

Тула, Загородный пр-д, 15.
Тел.: 79-03-32; 8-950-909-97-32

НОВОЕ НАЗВАНИЕ – НОВЫЙ ИНТЕРЬЕР. РАДУШНЫЙ ПРИЕМ.

Принимаем заказы на проведение банкетов, свадеб, торжеств, юбилеев. Зал на 40 чел.

ИП Исаева Л. Л.

Кафе «ДАЯНА»

Тула, пр. Ленина (территория рынка «Салют»). Тел.: 35-87-50, 8-953-189-34-84.

■ Центр города, ■ уютная обстановка,
■ зал до 35 чел., ■ русская и европейская кухня,
■ развлекательная программа, ■ праздничный стол под заказ для дома, ■ услуги тамады,
■ фото-, видеосъемка, ■ удобная парковка,
■ проведение поминальных обедов.

Приглашаем на проведение свадеб и банкетов.

ИП Данилова А.И.

Кабаре-бар «ЁЛОЧКА»

Тула, ЦПКиО им. П.П.Белоусова, рядом с СК «Динамо» и пунктом проката. Ежедневно с 11.00 до последнего клиента.
Тел.: 307-307, 8-910-584-89-46.

Проведение торжеств, свадеб, корпоративов, детских праздников.

Меню от 500 руб. на человека!

ООО «Елочка».

Кафе-бар «ПЕЧКИ-ЛАВОЧКИ»

Приглашает вас ежедневно с 12.00 до 2.00.
Тула, ул. Рязанская, 36-а, тел. 24-14-53.

Проведение юбилеев, свадеб, корпоративов (от 600 руб. на чел.). Предоставляем услуги тамады. При заказе – бильярд, караоке БЕСПЛАТНО.*

*Срок с 4.09 по 30.09. Подробности по телефону.
ООО «Печки-лавочки»

> Салоны красоты

Студия красоты «PAFOS»

Тула, ул. Станиславского, 3, тел. 35-99-19.

■ **NEW!!! Окрашивание ОМБРЕ – новая тенденция лета!!!! Полуперманентное окрашивание ресниц на 3 недели!!!! Японский маникюр P-SHINE!!** Свадебные и вечерние прически.Стрижки горячими ножницами, окраски любой сложности (WELLA), плетение косичек любой сложности. ■ Наращивание волос и ресниц. ■ Весь спектр ногтевого сервиса (SHELLAC, OPI, китайская роспись). ■ Педикюр, аппаратный и СПА. ■ Кератиновое выпрямление волос до 6 мес. ■ Вертикальный солярий. ■ Продажа проф.косметики и подарочные сертификаты.

ООО «Платинум»

Центр эстетической косметологии «ACADEMIE»

Тула, ул. Первомайская, 20. Тел. 31-86-37.

■ **ВРАЧ-ДЕРМАТОКОСМЕТОЛОГ.** ■ **БОТОКС.**
■ **КОНТУРНАЯ ПЛАСТИКА.** ■ **МЕЗОНИТИ.**
■ **МЕЗОТЕРАПИЯ.** ■ **Пилинги.** ■ **Дермароллеры.** ■ Лифтинг. ■ Жирная кожа. ■ Чувствительная кожа. ■ Восстановление овала лица. ■ **КИТАЙСКИЙ, КОРЕЙСКИЙ, ФРАНЦУЗСКИЙ, ГАВАЙСКИЙ, БРАЗИЛЬСКИЙ, МЕДОВЫЙ** массажи.
■ Программы по телу, обертывания. ■ Депиляция. ■ **УЛЬТРАЗВУКОВЫЕ ПРОЦЕДУРЫ.** ■ **ИННОВАЦИЯ! REGEN TRIPOLAR RF** – безоперационная подтяжка кожи и лечение целлюлита.
Перманентный макияж. Пирсинг. Подарочные сертификаты.

О возможных противопоказаниях и побочных действиях консультируйтесь с врачом.
Лиц. №71-01-000271. ООО «Примо»

Клуб красоты «ПЛЯЖ»

Тула, ул. Металлургов, 55, тел.: 44-10-39, 8-951-691-32-24. Новые технологии, дипломированные специалисты, индивидуальный подход.

■ Современные тенденции в стрижках и окрасках.
■ Безаммиачное тонирование (la biosthetique).
■ СПА-уход, ламинирование, запайка.
■ Свадебные и вечерние прически, плетение.
■ Наращивание волос (Europa hair).
■ Маникюр (OPI), **Японский эко-маникюр!** Педикюр (GEHWOL), SHELLAC.
■ Моделирование ногтей. Наращивание ресниц.
■ Студия загара.
■ **Подарочные сертификаты. Клубные карты.**
■ **Уход за лицом и телом.**

ООО «Акцент».

Салоны красоты «ХАМЕЛЕОН»

Тула, ул. Демонстрации, 4, тел. 55-44-77.
Тула, ул. Пролетарская, 28, тел. 50-70-80.
Тула, пр. Ленина, 104, тел. 35-19-55.
www. salon-chameleon.ru

■ Наращивание волос ONE TOUCH – 2500 руб.,на капсулах – 3500 руб.Окрашивание GOLDWELL (ELUMEN; Nectaya – на 91% натуральный краситель!). Кератиновое выпрямление – от 500 руб. Стрижки горячими ножницами. Прически, косы. ■ **Nail-art:** гель,акрил (CND, kodi) – 300 оттенков. Shellac (30 цв.). ■ Педикюр (Gehwol). ■ Уход за лицом (Holy Land), программы по уходу за телом. ■ Наращ. ресниц 3D. ■ Полуперманентная тушь на три недели. ■ 5 вертик. турбосоляриев (зерк. пол, новые супермощные 3-цв. лампы!)
Магазин HAIRSHOP – все для наращивания волос.

ИП Сергеева Н.В.

> Сауны и бани

САУНА на Дзержинского

Тула, ул. Дзержинского, 10. Тел. 36-26-86.

РАБОТАЕМ БЕЗ ВЫХОДНЫХ. Приглашаем вас в уютную сауну в самом центре города.

Для вас 4 сауны с парной, комнатой отдыха, караоке. Для любителей поплавать – большой бассейн 5х4 м (28°С) с подсветкой и гидромассажем.

ООО «Трио».

БАНЯ НА ДРОВАХ

Тула, ул. З. Космодемьянской, 34 (р-н ул. Болдина).
Тел.: 26-07-45, 8-962-274-90-72.

КРУГЛОСУТОЧНО.

■ Великолепный пар.
■ Комната отдыха.
■ Уютный дворик с мангалом.
■ Охраняемая парковка.

ИП Волков В. В.

Сауна «ИЗБУШКА» в Комсомольском парке

Тел. 8-903-658-53-00. Круглосуточно. Приглашаем посетить русскую парную!

■ Сауна.
■ Деликатная парилка.
■ Большой бассейн.
■ Караоке.
■ Веники (в ассортименте).
■ Русский душ.

ЧП Касинская С. Е.

Новая сауна «PEGAS CLUB»

Тула, ул. Демидовская, 179-а, тел.: 34-47-37, 8-910-167-10-01, www.pegasclub.megatula.ru

Специально для вас: ■ Просторная сауна с большой комнатой отдыха. ■ Огромный бассейн с гидромассажем и противотоком. ■ TV, DVD, караоке, закрытая автопарковка.
■ В наличии все сопутствующие товары.

Также к вашим услугам уютная гостиница с 4 просторными номерами. Стоимость проживания – 2300 руб./сутки. При заказе номера менее чем на 12 часов – стоимость 1800 руб.

*Акция действует с 4.09 по 30.09.13. ИП Волков М.В.

БАНИ НА ДРОВАХ

Тула, ул. Буденного, 97.
Тел.: 25-17-35, 8-950-921-59-59.

■ Две бани на дровах, ■ просторная парилка, ■ бассейн 3х4 м с системой фильтрации и подогревом, ■ все необходимое для сауны имеется.

СТОИМОСТЬ ОТ 400 руб./ч.

ИП Куликова И. Г.

Новая сауна «У ПАРКА»

Тула, ул. Жаворонкова, 5.
Тел.: 8-963-939-73-83, 8-920-272-66-55.
КРУГЛОСУТОЧНО.

■ Уютная атмосфера.
■ Комната отдыха.
■ TV, НТВ+.
■ Большой бассейн.
■ Просторная парилка.

Бобков И.В

Комплекс «УЛЫБКА ПРОШЛОГО»

Тула, ул. Луначарского, 170, тел.: 49-36-76, 8-953-434-54-34.

Клуб для ценителей отдыха VIP-класса **«Улыбка прошлого»**: шикарная комната отдыха с бильярдом, телевизором и караоке, баня с кадкой ледяной воды, современный бассейн с течением, закрытая автопарковка.

ООО «Аспера»

> Солярии

Студия загара «MAGIC SUN»

Тула, ул. Мира, 35. Тел. 35-23-84.

КРАСИВЫЙ ЗАГАР – ЛУЧШЕЕ СРЕДСТВО ОТ ДЕПРЕССИИ.

ИП Шейерман Л.Ф.

«NORMA» Солярий ПРЕМИУМ-класса

Тула, пр. Ленина, 91. Тел. 35-78-43.

РОСКОШНЫЙ ЗАГАР В РОСКОШНОМ СОЛЯРИИ!

ИП Щербаков С.Б.

Частные объявления

> Недвижимость

■ **ПОМОЩЬ РИЭЛТОРА В ПОКУПКЕ, ПРОДАЖЕ, ОБМЕНЕ ВАШЕЙ НЕДВИЖИМОСТИ. СОПРОВОЖДЕНИЕ СДЕЛОК. 8-953-954-04-68.** (№2908)

■ **ХОТИТЕ БЫСТРО И БЕЗОПАСНО ПРОДАТЬ ИЛИ КУПИТЬ СВОЕ ЖИЛЬЕ? Звоните. 8-953-434-71-45.** (№2921)

■ **АН «МОНОЛИТ». 15 ЛЕТ УСПЕШНОЙ РАБОТЫ. ПОМОЩЬ ПРОФЕССИОНАЛЬНЫХ РИЭЛТОРОВ. ВСЕ ОПЕРАЦИИ С НЕДВИЖИМОСТЬЮ. Тел.: 71-68-84, 8-920-276-48-18.** (№3068)

Трехкомнатные. Продажа

Советский

■ **С. Перовской ул., 3-комн. кв., 65,5 кв. м,** 4/5-эт. кирп. дома, новая лоджия, нов. кухня, в отл. сост. 8-905-113-45-72. (№3156)

Центральный

■ **Некрасова ул. (Кр. Перекоп), 3-комн. кв., 73/51/6 кв. м, 1-й эт. выс. 2-эт. кирп. дома,** комн. разд., не угл., потолки 3,2 м, с/у разд., хор. ремонт, пласт. окна, новые трубы, встроен. кухня, под окнами гараж, 2 сарая; можно с мебелью. 1 собственник. 8-910-943-29-17. (№3204)

Дома. Продажа

Область

■ **Боброво д. Арсеньевского р-на (100 км от Тулы, 3 км от п. Арсеньево), дом блочный 82 кв. м, уч. 17 сот.,** 3 изол. комн., кухня, ванная, туалет, подс. помещ., газ. отопл. и колонка, централиз. канализ. Регул. автоб. сообщ., хор. подъезд в люб. время года. 8-910-948-23-71. (№3155) **Цена 1 000 000 руб.**

■ **Лужное с., дом 40 кв. м, 10 сот. земли, газ, свет, вода.** 8-920-754-27-34, 8-905-625-03-25. (№3168) **Цена 550 000 руб.**

Земельные участки. Продажа

Область

■ **ДЕМИДОВКА дер. Ленинск. р-на, зем. уч. 16 сот., рядом газ, эл-во.** 71-67-73, 8-906-624-03-14. (№2371)

■ **Костомарово п. Щекинского р-на, примык. к г. Советску, уч. 15 сот. под ИЖС, возм. увелич. на 6 сот. засчет огорода, на уч. свет, газ и вода по границе,** большой яблон. сад, крыжовник, смородина, вишни. Есть ветхий дом под снос. Круглогод. асф. проезд до участка. Рядом Советское водохр. 8-910-943-29-17. (№3205)

Дачи. Продажа

Зареченский

■ **Горелки, СНТ «Дружба», дача 2-эт. после капремонта**, новая жел. крыша, обшита пластиком, новые терраса, окна, бетонир. площ. под большой бассейн, дорожки из плитки, много цветов, кустарн., плодов. деревьев; ландшафтный дизайн. 8-915-694-62-38. (№3157)

Область

■ **Дача в р-не 191-го км, п. Плеханово, участок 12 сот., домик. Очень интересное ценовое предложение. Тел. 232-722. Вера Федоровна.**

Квартиры, комнаты. Покупка

■ **1-2-КОМН. КВ. в любом р-не Тулы.** 8-953-967-22-81. (№2789)

■ **КОМНАТУ в любом р-не Тулы, в любом состоянии.** 8-920-752-07-86. (№2790)

■ **КУПИМ 1-2- ИЛИ 3-КОМН. КВ. в г. Туле или г. Щекино.** 8-953-434-71-45. (№2923)

■ **1-2-КОМН. КВАРТИРУ ДЛЯ СЕБЯ.** Тел.: 71-68-84, 8-920-276-48-18. (№3069)

■ **КОМНАТУ С ПОДСЕЛЕНИЕМ СРОЧНО!** Тел.: 71-68-84, 8-920-276-48-18. (№3070)

Аренда. Сдаю

■ **АН «City-flat». КВАРТИРЫ НА СУТКИ от 500 руб. 8-960-598-68-68.** (№2481)

■ **КВАРТИРЫ НА СУТКИ. 351-371, 8-915-685-33-85.** (№3804)

■ **КВАРТИРЫ ПОСУТОЧНО.** 8-953-422-97-17, 38-54-19 www.realty71.com (№2872)

■ **КВАРТИРУ.** 8-953-968-88-18. (№2953)

■ **КВАРТ. в Туле.** 405-205, 39-11-48, 8-962-272-94-99. (№2974)

■ **КВАРТИРЫ, КОМНАТЫ, ДОМА предлагает агентство по найму.** 31-27-65, 8-905-111-05-95. (№3043)

Коммерческая недвижимость. Аренда. Сдаю

Советский

■ **Революции ул., 39, ОФИСНЫЕ И ТОРГОВЫЕ ПОМЕЩЕНИЯ от 15 до 500 кв. м. 71-44-77, 36-89-89.** (СЧ.118ч)

Аренда. Сниму

■ **КВАРТИРУ СРОЧНО, на ваших условиях. Без посредн.** 71-69-53, 8-953-951-77-19. (№729, №841)

■ **КВАРТИРУ. СРОЧНО. БЕЗ ПОСРЕДНИКОВ.** 71-62-67, 8-906-625-51-99. (№1242)

■ **1-2-КОМН. КВ., ДОМ в любом р-не, на ваших условиях, рассмотрю все варианты.** 71-67-96, 8-915-683-65-58. (№2939)

■ **КВАРТИРУ ДЛЯ СЕБЯ. ИНТЕЛЛИГЕНТНАЯ СЕМЬЯ.** 8-953-428-05-95, 36-01-47. (№2982, №2983)

■ **КВАРТИРУ ДЛЯ СЕМЬИ ТУЛЯКОВ. БЕЗ ПОСРЕДН.** 21-03-93, 8-905-629-69-99. (№4152)

■ **1-2 КОМН. КВАРТ. для семьи военнослужащих.** Тел. 8-950-906-69-83. (№2408)

■ **СЕМЬЯ СНИМЕТ 1-2- ИЛИ 3-КОМН. КВ. в ТУЛЕ на длит. срок.** Без посредн. 8-953-434-71-45. (№2922)

■ **СНИМУ 1-2-3-КОМН. КВ. В ЛЮБОМ Р-НЕ ТУЛЫ.** 8-903-421-43-73. (№2952)

■ **КВАРТ. в Туле.** 405-205, 39-11-48, 8-962-272-94-99. (№2975)

■ **КОМН.** 405-205, 39-11-48, 8-962-272-94-99. (№2976)

■ **СРОЧНО! ДЛЯ СЕБЯ 1-2-КОМН. КВ. Без посредников.** 8-963-224-10-55. (№2985)

■ **КВАРТИРУ, КОМНАТУ, ДОМ СРОЧНО в любом р-не. Без посредников.** 42-29-68, 8-953-440-57-42. (№3011)

■ **1-КОМН. КВАРТИРУ, КОМНАТУ для русской семьи.** Рассмотрю все варианты. 31-27-65, 8-953-422-96-95. (№3040)

■ **СРОЧНО! 1-2 КОМН. КВ., ДОМ для платежеспособной русской семьи в любом р-не.** Рассмотрю любые варианты. 23-58-17, 8-953-422-88-65. (№3041)

■ **КОМНАТУ в любом районе Тулы.** 23-58-17, 8-953-422-96-95. (№3042)

■ **КВАРТИРУ, КОМНАТУ, ДОМ СРОЧНО, в любом р-не.** Тел.: 37-05-10, 8-920-774-45-74. (№3088)

■ **1-КОМН. КВ. Без посредников.** 8-953-187-07-79, 42-29-68. (№3233)

> Астрология, гадание

■ **МАГИСТР ВЫСШЕЙ МАГИИ. Парапсихолог. Гипнолог. Ясновидение (диагностика). Лечение практически ВСЕХ заболеваний. Решение ВСЕХ жизненных проблем.** Снятие любой порчи, проклятия, венца безбрачия. **Экзорцизм (изгнание бесов). Мощная многоуровневая защита.** Св. 305714721500024. **para-psiholog.ru 8-905-622-58-20. massag-v-tule.ru Работаю с благословения истинно православной церкви. Награжден орденом «За заслуги в области Духовного целительства» Первой степени. Вадим Александрович.** (№2690, №2866)

■ **БОЖИЙ ДАР В ПОМОЩЬ КАЖДОМУ. ПОТОМСТВЕННАЯ ПРЕДСКАЗАТЕЛЬНИЦА: ПОМОЩЬ В САМЫХ СЛОЖНЫХ, ЗАПУТАННЫХ СИТУАЦИЯХ. Снимаю порчу, сглаз, родовое заклятие, венец безбрачия и бесплодия; верну любимого без греха и вреда для здоровья. Загляну в прошлое, предскажу будущее. Сниму порчу с жилых и нежилых помещений. Талисманы: бизнес, удача, оберег. Работа с фото.** Св. 71 №001144703. **8-960-596-17-76. Злата.** (№3105)

■ **ЕЛЕНА ПЕТРОВНА - ПОТОМСТВЕННАЯ ГАДАЛКА! СНИМУ ПОРЧУ, СГЛАЗ, РОДОВОЕ ПРОКЛЯТИЕ, ВЕНЕЦ БЕЗБРАЧИЯ. ПОМОГУ ИЗБАВИТЬСЯ ОТ АЛКОЗАВИСИМОСТИ. ВЕРНУ ЛЮБИМОГО И ЛЮБИМУЮ БЕЗ ГРЕХА И ВРЕДА ЗДОРОВЬЮ.** Устраню соперницу и полосу невезения. **ПОСТАВЛЮ** ЗАЩИТУ НА ВАС, НА СЕМЬЮ И БИЗНЕС ОТ ЛЮБОГО НЕГАТИВНОГО ВОЗДЕЙСТВИЯ. 100%-НЫЙ РЕЗУЛЬТАТ. Св. 71 №001144703. **8-906-713-33-53, 8-920-741-56-21.** (№3120)

■ **ЧЕРНАЯ И БЕЛАЯ МАГИЯ. ПРИВОРОТ И ОТВОРОТ. СОЕДИНЕНИЕ НАВСЕГДА. СНЯТИЕ ПОРЧИ, ЛЮБОГО НЕГАТИВА. СИЛЬНЕЙШИЙ ПОДЪЕМ ЭНЕРГЕТИКИ И УСПЕХА. МОЩНАЯ ЗАЩИТА.** Св. 71 №002130938. 8-903-843-44-29. (№3121)

■ **ПРОВИДИЦА И ЯСНОВИДЯЩАЯ ЕКАТЕРИНА ОБЛАДАЕТ УНИКАЛЬНЫМ БОЖЬИМ ДАРОМ, ГАДАЕТ НА КАРТАХ ТАРО, ФОТОГРАФИИ, ИМЕНИ, НА ВОСКЕ. ПОМОГУ РЕШИТЬ СЛОЖНЫЕ СЕМЕЙНЫЕ ПРОБЛЕМЫ. ВЕРНУ ЛЮБИМОГО ЧЕЛОВЕКА** (БУДЕТ ЛЮБИТЬ, ЦЕНИТЬ И НУЖДАТЬСЯ ТОЛЬКО В ВАС). **ИЗБАВЛЮ ОТ ПОРЧИ, СГЛАЗА, ЗАВИСТИ, ОДИНОЧЕСТВА И ВЕНЦА БЕЗБРАЧИЯ. ПОМОГУ В БИЗНЕСЕ, ИЗБАВЛЮ ОТ КОНКУРЕНТОВ, ОТКРОЮ ДЕНЕЖНЫЙ КАНАЛ.** ОПРЕДЕЛЕНИЕ ИСТИННОГО ПУТИ ЧЕЛОВЕКА. **ТАЛИСМАНЫ, АМУЛЕТЫ, ДРЕВНЕЙШИЕ ОБРЯДЫ ЗАЩИТЯТ ВАС ОТ ЗАВИСТИ, ТЯЖКИХ БОЛЕЗНЕЙ И УДАРОВ СУДЬБЫ. ТОЧНОЕ ПРЕДСКАЗАНИЕ БУДУЩЕГО** (от судьбы не уйти, но приближающуюся беду можно обойти)! **СЕСАЦИЯ!** ЭТОГО НЕТ В КНИГАХ! **САМЫЕ ОХРАНЯЕМЫЕ СЕКРЕТЫ МАГИИ. ВЫ ПЕРЕСТАНЕТЕ ТОПТАТЬСЯ НА МЕСТЕ И СТАНЕТЕ ХОЗЯИНОМ СВОЕЙ СУДЬБЫ!** Св. 71 №001144703. **8-960-596-18-33.** (№3216)

■ **ГАДАЮ, РАБОТА С ФОТО. Помощь в решении проблем. Любовная магия. Поиск пропавших людей, а/м. Бизнес.** Опр. и снятие порчи и «пояса одиночества». **Защита. Целительство.** Св. №305710510200096. 42-20-18, 8-910-162-30-88. (№2285)

■ **ВЫСШИЙ МАГ. ПАРАПСИХОЛОГ. ОКАЖУ ПОМОЩЬ В ВОССТАНОВЛЕНИИ И УКРЕПЛЕНИИ ЗДОРОВЬЯ. УБЕРУ ЛЮБУЮ НЕГАТИВНУЮ ПРОГРАММУ ЖИЗНЕННОГО НЕВЕЗЕНИЯ. Избавлю от порчи, родового проклятия, «венца безбрачия», связи с умершими.** Очищу помещение от негатива. **Заряжу воду, мази, любые предметы. Помогу развить экстрасенсорные способности.** Св. 71 №001105927. **8-953-438-0-777. Светлана Александровна.** (№2576)

■ **ШАМАН, ВЕДУН. УСПЕХ В ЖИЗНИ, СЕМЬЯ, БИЗНЕС. Снятие негатива, защита. Обучение.** Св. 305710401300430 Тел. 8-953-432-77-99. (№2614)

■ **ВЫСШИЙ МАГ. Парапсихолог. Целитель.** Снятие любого негатива, любой сложности и любого срока давности за 1 сеанс. Мощнейшая защита! Св. 305714721500024. **Работаю во имя добра и любви к людям.** 8-953-196-17-99. Галина Дмитриевна. (№2691)

■ **АЛИМОВА ЕЛЕНА ВАСИЛЬЕВНА - экстрасенс, ясновидящая, парапсихолог, огромный опыт работы, русская. ГАДАНИЕ. Консультации, определение и снятие порчи, сглаза, приворота и всех видов негатива за 1 сеанс. Установка защиты. Работа с фото. Верните в свою жизнь здоровье, счастье, удачу, хорошее настроение.** Св.71 №001194985. **Прием: пр. Ленина, 77. Тел. 8-919-073-0432.** (№2771)

■ **БЕЛАЯ И ЧЕРНАЯ МАГИЯ. ГАДАНИЕ. СНЯТИЕ ПОРЧИ, ВЕНЦА БЕЗБРАЧИЯ. ПРИВОРОТ, ОТВОРОТ. ВОЗВРАТ ЛЮБИМОГО. УСТРАНЕНИЕ СОПЕРНИЦЫ. ЗАЩИТА СЕМЬИ И БИЗНЕСА.** Св. 3077710702600049. 8-920-791-01-41. (№2831)

■ **ШКОЛА ПАРАПСИХОЛОГИИ. Индивидуальное обучение.** Св. 71 №000987112. 36-91-87, 8-919-077-88-57. (№2854)

■ **ПРОФЕССИОНАЛЬНАЯ ПОМОЩЬ ПАРАПСИХОЛОГА, ПСИХОЛОГА. ВЫСШАЯ МАГИЯ.** Избавление от личных проблем: страхи, комплексы, депрессии, сглазы, порчи, родовые проклятия, программы безбрачия, безденежья, невезения, кармические проблемы, вредные привычки, вес. Формирование желаемого будущего: счастье, любовь, работа, деньги. Талисманы, защита. Гадание ТАРО. Работа по фото. Св. 71 №000987112. 36-91-87, 8-919-077-88-57. (№2855)

■ **ГАДАНИЕ. Помогу снять порчу, сглаз, алкогольную зависимость. Верну любимого, отверну соперницу, без греха и вреда для здоровья. Продвижение бизнеса.** 71№001333687. 8-953-440-25-01. (№2880)

■ **ПОТОМСТВЕННАЯ ГАДАЛКА: снимаю сглаз, порчу. Приворот, отворот. Помощь в бизнесе. Сниму венец безбрачия, помогу с пьянством и др. недугами.** Св. 71 №001333687. 8-905-627-40-63. (№2893)

■ **ЗНАХАРКА БАБА КАТЯ. ГАДАНИЕ на ВОСКЕ и КАРТАХ ТАРО. Работа с фото. Решение семейных проблем.** Определение, снятие «пояса одиноч.», «покрывала вдовы». Снятие порчи, сглаза. Предсказываю судьбу. Ставлю защиту от негативного воздействия. Лиц. №146-08ВС. 8-960-596-58-45, 8-915-696-03-46, 37-15-57. (№2898)

■ **ПОТОМСТВЕННАЯ ПРЕДСКАЗАТЕЛЬНИЦА. Обладает сильным божьим даром, снимет все виды порчи, сглаз, решит семейные проблемы, вернет любимого (любимую) без вреда и греха, РАБОТА С ФОТО. ГАДАНИЕ НА КОФЕЙНОЙ ГУЩЕ.** Гарантия результата. Св. №146-08-ВС. 8-960-604-62-60, 8-961-151-54-06, 37-14-42. (№2899, №2900)

■ **ЗИНАИДА. ГАДАНИЕ И СНЯТИЕ НЕГАТИВНЫХ И ПРИВОРОТНЫХ ВОЗДЕЙСТВИЙ. Соединение брачных уз. Талисманы на удачу. ГАДАЮ НА КОФЕЙНОЙ ГУЩЕ. РАБОТА С ФОТО.** Св. №146-08-ВС. 37-34-19, 8-920-751-61-87. (№2901)

■ **ДАМ ОТВЕТ НА ВОЛНУЮЩИЙ ВАС ВОПРОС. ПОМОГУ НАЙТИ ВЫХОД ИЗ ЛЮБЫХ ЖИЗНЕННЫХ СИТУАЦИЙ. ПРЕДСКАЖУ БУДУЩЕЕ.** Ваши реальные мечты исполнимы, если вы живете по законам Высших сил. Св. 71 №001105927. 8-915-781-80-90. (№2909)

■ **БОЖИЙ ДАР В ПОМОЩЬ КАЖДОМУ. ПОЧЕТНЫЙ ПАЛОМНИК, ПОТОМСТВЕННАЯ ПРОВИДИЦА ДАРЬЯ. ПОСЕТИВ СВЯТЫНИ ИЕРУСАЛИМА, ВОЗВРАТИЛАСЬ НА РОДИНУ. ИЗВЕСТНАЯ ГАДАЛКА И ПРЕДСКАЗАТЕЛЬНИЦА. ЕЕ ФЕНОМЕН ВОСХИЩАЕТ! Снимает все виды порчи, родовое проклятие, венец безбрачия. Вернет любимого, устранит соперницу, направит бизнес. Оказывает все виды услуг магии без греха и вреда для здоровья.** Зажигает иерусалимские свечи, ставит святую защиту. **ВАША ВЕРА - МОЯ СИЛА!** Св.71№002097312. 8-909-205-52-53. (№2993)

■ **ВОЗВРАТИВШИСЬ ИЗ СВЯТЫХ МЕСТ, ВЕДУНЬЯ, ОБЛАДАЯ ЧУДОДЕЙСТВЕННЫМ ДАРОМ, РАДА ПРИНЯТЬ И ПОМОЧЬ ВАМ! ГАДАНИЕ НА КАРТАХ** (по методу Ленорман), **КОФЕ, ЦЕРКОВНОМ ВОСКЕ. СНИМАЕТ ПОРЧУ, РОДОВУЮ, КАРМИЧЕСКУЮ И НЕГАТИВНУЮ ЭНЕРГЕТИКУ. ВЕРНЕТ ЛЮБИМОГО, УСТРАНИТ СОПЕРНИЦУ, ОТКРОЕТ КАНАЛ УДАЧИ, СТАВИТ СВЯТУЮ ЗАЩИТУ.** Гарантия 100% НЕ ОБРЕКАЙТЕ СЕБЯ НА ОДИНОЧЕСТВО, ВОЗВРАЩАЙТЕ СВОИХ ЛЮБИМЫХ! Св.71№002097312. 8-910-163-39-57. (№2994)

■ **УСЛУГИ ПРОФЕССИОНАЛЬНОГО АСТРОЛОГА И ТАРОЛОГА. РАЗЛИЧНЫЕ ВИДЫ ГОРОСКОПОВ: НА БРАК, ЗДОРОВЬЕ, ДЕЛА, СОВМЕСТИМОСТЬ. ГАДАНИЕ ТАРО.** СОСТАВЛЕНИЕ ИНДИВИДУАЛЬНЫХ ПРОГРАММ В КОСМОС. 71-65-32, 8-953-434-22-56; astro-x.ru (№3091)

■ **ПРИРОДНАЯ ГАДАЛКА БАБУШКА НАСТЯ ПОМОЖЕТ ВЕРНУТЬ ЛЮБОВЬ К ЖИЗНИ, СНИМЕТ ПОРЧУ, СГЛАЗ, РАЗРУШИТ ВЕНЕЦ БЕЗБРАЧИЯ, ОТКРОЕТ КАНАЛ НА УДАЧУ И БИЗНЕС. ГАДАНИЕ ПО СТАРИННОЙ КНИГЕ.** СТАВИТ ЗАЩИТУ ДО СЕДЬМОГО РОДА. Св. №145-08ВС. 8-906-629-68-17. (№3103)

■ **ГАДАЛКА ВЕРОНИКА. ГАДАНИЕ НА КАРТАХ ТАРО. СНИМУ ПОРЧУ, СГЛАЗ, ВЕНЕЦ БЕЗБРАЧИЯ. ВЕРНУ ЛЮБИМОГО И ЛЮБОВЬ К ЖИЗНИ. СТАВЛЮ ЗАЩИТУ.** ДАЮ ОБЕРЕГИ И ТАЛИСМАНЫ. Св. №145-08ВС. 8-962-270-61-35. (№3104)

■ **АСТРОЛОГИЯ и ГАДАНИЕ. Потомственная предсказательница Мария Васильевна старинными методами, безгреховно возвратит любимого, отвернет соперницу. Снимет сглаз, порчу, негативные явления в семье, бизнесе.** Св. №4114733. 75-05-95, 8-960-601-19-09, 8-920-761-07-03; п. Октябрьский, 12-й пр., д. 50. (№3112)

■ **ЛИДИЯ КАРИМОВНА. АСТРОЛОГИЯ И ГАДАНИЕ. Снятие порчи, сглаза, ВОЗВРАТ ЛЮБИМОГО ЧЕЛОВЕКА С ПОЛНЫМ РЕШЕНИЕМ ВАШЕЙ ПРОБЛЕМЫ. ПОМОЩЬ В БИЗНЕСЕ.** Св. 71 №001527749. 8-915-691-14-54, 8-962-278-92-42. (№3114, №3115)

■ **ЕКАТЕРИНА. ПРИВОРОТ за 1 ДЕНЬ по ФОТО навсегда. ГАДАНИЕ НА БЛИЗКОЕ И ДАЛЕКОЕ БУДУЩЕЕ, диагностика по руке. Уникальные гадания на кофейной гуще, на картах ТАРО, по книге судеб, на воде, свече. Снятие сглаза, порчи, родовых проклятий, наговоров. Могущественная коррекция ауры, очищение кармы. Нормализация и укрепление семейных отношений. Решение проблем, связанных с алкоголем.** Около 300 обрядов только для мужчин. Избавление от одиночества и бедности. **Решение профессиональных и семейных проблем** (отцы - дети, невестки - свекрови, начальники - подчиненные и т. д.). Св. 71 №002189689. **Тел. 8-963-618-97-74.** (№3187)

■ **ГАДАНИЕ. Магия любви, приворот, отворот; возврат любимого.** Закрываю любовь к молодым девушкам. Возврат неверного мужа, устраняю соперниц. Сексуальная привязка и подчинение. **Деньги не проблема. Оплата по результату.** Св. 3077710702600049. 8-910-580-01-64. (№3197)

■ **ПРЕДСКАЗАТЕЛЬНИЦА МАРИЯ. ПРЕДСКАЖЕТ СУДЬБУ по древней рукописной книге, картам, линиям руки, возвратит неверного мужа, избавит от безответной любви.** Снятие порчи, сглаза. Помощь в бизнесе, обереги. Св. 71 №001527749. 8-953-425-51-52, 8-920-277-8000, 75-02-30. (№3113)

■ **НАДЕЖДА. Ясновидящая. Силой, дарованной свыше, навсегда избавит вас безгреховно от разбитых семейных уз, одиночества, порчи, сглаза.** Талисман защиты семьи, бизнеса бесплатно. Св. 305710310900020. 43-05-23, 8-910-702-99-28. (№3210)

■ **ПОТОМСТВЕННАЯ ГАДАЛКА ЕКАТЕРИНА СНИМЕТ порчу, родовое проклятие, венец безбрачия, одиночество. ИЗБАВИТ от любого вида зависимости, соперничества, дурных привычек и мн. др. ПОМОЖЕТ наладить отношения между детьми и родителями. СОЕДИНИТ разбитые семьи. Приворот, защита без греха и вреда здоровью.** Отворот быстрый и надежный. СТАВИТ оберег, **защита в делах, удача в бизнесе и семейной жизни.** Св. 311715418100082. **Тел. 8-963-223-74-57.** (№3211)

■ **САХАЛИНСКАЯ ЗИНАИДА ИВАНОВНА, биоэнергетик: снятие порчи, сглаза, испуга, помощь в тяжелых ситуациях,** при женских проблемах и мн. др. Св. ФЛ 019907. 47-18-12, 8-906-535-71-37. (№3215)

■ **МАГИЯ ЛЮБОВНАЯ, ФИНАНСОВАЯ, БЫТОВАЯ, СНЯТИЕ НЕГАТИВА, РАБОТА ПО ФОТО.** Св. №002123013. 8-909-260-21-75. (№3223)

■ **ЯСНОВИДЯЩАЯ, ПРОФЕССИОНАЛЬНОЕ ГАДАНИЕ 100%. ЗНАХАРЬ С БОЛЬШИМ ОПЫТОМ. ГАДАНИЕ ПО КАРТАМ ТАРО, РЕШЕНИЕ СЕМЕЙНЫХ ПРОБЛЕМ ЛЮБОЙ СЛОЖНОСТИ. Снятие венца безбрачия, креста одиночества, родового проклятия. Восстановление отношений с любимым человеком. Очищение** от порчи, сглаза и вреда, причиненного колдовством, независимо от его силы и давности. **Помощь в бизнесе, открытие канала на удачу. ПОМОЩЬ В ДЕНЬ ОБРАЩЕНИЯ.** Св. 307715421500121. **8-920-790-62-45.** (№3228)

■ **ПОТОМСТВЕННАЯ ГАДАЛКА, ПРАКТИКУЮЩАЯ 37 ЛЕТ. ДРЕВНЕЙШЕЙ ДИНАСТИИ, ОБЛАДАЮЩАЯ СИЛЬНЕЙШИМ ДАРОМ. Предскажу будущее, помогу в настоящем. Снятие порчи, сглаза, венца безбрачия, родового проклятия до 7-го колена; устранение всех магических воздействий. Избавлю от пьянства** 100%. Решу проблему бездетности. **Сильный приворот - навсегда 100%. Устранение** соперников и соперниц, **завистников и от всех ударов судьбы. Привлеку любовь, удачу, благополучие в вашу жизнь. Работа по фото.** Успех в самых запущенных ситуациях. **Гадание на картах. Ваша вера - моя сила!** Лидия Федоровна. Св. 307715421500121. **8-920-767-89-47.** (№3229)

■ **ПОТОМСТВЕННАЯ ПРЕДСКАЗАТЕЛЬНИЦА ЕКАТЕРИНА БЕЗГРЕХОВНО ПОМОЖЕТ СНЯТЬ ВСЕ ВИДЫ ПОРЧИ, СГЛАЗА, ВЕНЕЦ БЕЗБРАЧИЯ. ГАДАНИЕ на КАРТАХ. Приворот, отворот по фото, вещам. ВСЕ ВИДЫ МАГИИ.** Индивидуальный подбор защиты для семьи. Св.№411425. 8-953-442-62-98. (№3238)

> Животные

Продаю

■ **ШОТЛ. ВИСЛОУХИХ КОТЯТ.** 24-65-79, 8-910-942-89-37. (№3141)

■ **ПИТОМНИК ЙОРКШИРСКИХ ТЕРЬЕРОВ «ОЛЛ СТАРС ВЕРОНА» предлагает ВЫСОКОПОРОДНЫХ ЩЕНКОВ. Племенные кобели для вязок. www.yorkverona.ru.** Тел.: 8-910-557-56-67, 22-25-60. (№3123)

■ **ЩЕНКОВ НЕМЕЦКОЙ ОВЧАРКИ.** 37-66-05, после 18; 8-920-788-25-90. (№3192)

■ **НЕДОРОГО ЩЕНКА Г/Ш ЧЕРНО-ПОДПАЛОЙ ТАКСЫ малого стандарта: девочка, 6 мес., привита, клеймо РКФ, отл. родосл., отличный экстерьер, подпал яркий, очень красивая, жизнерадостная, умная, от элитных родителей.** 42-52-29, 8-905-112-33-55. (№3234)

■ **ЩЕНКА ПУДЕЛЯ КАРЛИКОВОГО абрикосового, мальчик, 2,5 мес.** 44-45-96, 8-903-659-53-39. (№3245)

Ветеринарные услуги

■ **ЦЕНТР ВЕТЕРИНАРНОЙ СКОРОЙ ПОМОЩИ «ВЕТЛАЙН»: КВАЛИФИЦИРОВАННАЯ ПОМОЩЬ ЖИВОТНЫМ НА ДОМУ. Тел.: 38-47-25, 8-920-745-38-19, с 9 до 20 час.; ВЫЗОВ СПЕЦИАЛИСТА БЕСПЛАТНО** (до 31.12.13). **УЗИ, ЭКГ, АНАЛИЗЫ КРОВИ И МОЧИ и др. ТЕРАПИЯ, ХИРУРГИЧЕСКИЕ ОПЕРАЦИИ, кожные заболевания, онкология.** Консультация, вакцинация. Безболезненное усыпление на дому. Вывоз трупов. (№2566)

■ **КРУГЛОСУТОЧНАЯ ВЕТЕРИНАРНАЯ ПОМОЩЬ НА ДОМУ: ТЕРАПИЯ, КАРДИОЛОГИЯ, ЭКГ, ДЕРМАТОЛОГИЯ, ОФТАЛЬМОЛОГИЯ, ВАКЦИНАЦИЯ. БЕЗБОЛЕЗНЕННАЯ ЭВТАНАЗИЯ. 71-67-73, 8-906-624-03-14.** (№2693)

■ **САЛОННЫЕ СТРИЖКИ СОБАК И КОШЕК. Возможен выезд на дом. Тел.: 222-560, 8-910-557-56-67.** Вера. (№3122)

■ **ВЕТЕРИНАРНЫЙ ЛЕЧЕБНО-ДИАГНОСТИЧЕСКИЙ ЦЕНТР: г. Щекино, ул. Молодежная, 30; 38-42-86, (48751) 4-38-20, 8-903-840-42-86; с 9 до 23 ч. ВСЕ ВИДЫ ВЕТЕРИНАРНЫХ УСЛУГ. СОВРЕМЕННОЕ ЛЕЧЕБНОЕ И ДИАГНОСТИЧЕСКОЕ ОБОРУДОВАНИЕ, УСЛУГИ ПРОФЕССИОНАЛЬНОГО ГРУМЕРА.** Треб. ветеринарный врач с в/о. (№2378)

■ **ДРЕССИРОВКА СОБАК. ВОСПИТАНИЕ, ПОСЛУШАНИЕ, ОКД. 8-953-426-82-67.** Алена. (№2818)

■ **СТРИЖКА СОБАК. 8-915-688-00-99,** Ольга. (№2860)

■ **ГРУМИНГ-СТУДИЯ «АЙБОЛИТ ПЛЮС»: проф. стрижка всех пород, озоновые ванны, УЗ отбеливание зубов, выстригание рисунка на шерсти. ЗАПИСЬ. Ул. Лейтейзена, 6, тел. 556-074. Пр. Ленина, 112-6, т. 23-31-41.** (№2989)

■ **СТРИЖКА КОШЕК И КОТОВ. Любая сложность, выезд на дом. 8-915-691-08-60.** (№2990)

■ **ВЕТКЛИНИКА В ЗАРЕЧЬЕ «БАГИРА»: ул. М. Горького, 27 (ост. «Хопер»), ПН.-ПТ. с 9 до 23 ч.; СБ., ВС. с 9 до 19 час.; тел. 79-02-70. ВРАЧ АРСЕНТИЙ АЛЕКСАНДРОВИЧ НИКИФОРОВ.** (№3074)

■ **ВЕТ. ВРАЧ НА ДОМУ: КАСТРАЦИЯ, СТЕРИЛИЗАЦИЯ, ВАКЦИНАЦИЯ, СТРИЖКА КОЛТУНОВ, УСЫПЛЕНИЕ. 38-95-41, 8-953-199-49-05.** (№3080)

■ **САЛОН ДЛЯ ЖИВОТНЫХ. Тула, ул. Седова, 35-а; т.: 38-46-45, 8-906-535-49-29. СТРИЖКА, УХОД, ПОДГОТОВКА К ВЫСТАВКАМ.** (№3110)

■ **ВЕТЕРИНАРНЫЙ КАБИНЕТ «КАШТАНКА»: г. Тула, ул. М. Жукова, 8; ТЕЛ.: 39-20-01, 8-953-196-77-90, С 9.00 ДО 20.00 без выходных. ТЕРАПИЯ, ХИРУРГИЯ, КОНСУЛЬТАЦИИ, ВАКЦИНАЦИЯ. СТРИЖКА. КОРМА. АКСЕССУАРЫ. ВЫЕЗД НА ДОМ.** (СЧ.138ч)

Отдаю в добрые руки

■ **КОТЯТ красивых,** 2 мес., приучены к лотку. 8-920-276-44-32, 8-953-432-45-85.

■ **КОТИКА пушистого,** 1,5 мес., приучен, здоров. 8-910-585-34-99.

■ **КОТЕНОК, метис европейской короткошерстной и сибирского кота**, 2,5 мес., ждет свою добрую хозяйку. 56-49-09.

■ **КОТИКА ласкового, умного,** чистоплотн., чернобел. окр., 3 мес. 34-22-30, 8-906-622-71-70.

■ **КОТЯТ разл. окраса.** 35-66-51, 8-953-419-19-27.

■ **КОТЯТ приученных**, 2,5 мес. 34-16-61.

■ **ОЧАРОВАТЕЛЬНЫХ ЛАСКОВЫХ КОТЯТ.** 8-910-943-45-98.

■ **КОШЕЧЕК двух от домашней кошки,** 2,5 мес.: здоровых, красивых, веселых, ласковых; проглистогонены, кушают все, приучены к лотку. 42-52-29, 8-905-112-33-55.

■ **КОШЕК И КОТОВ СТЕРИЛИЗОВАННЫХ ДОМАШНИХ.** 41-38-59, 8-960-610-04-06.

■ **КОТЯТ пушистых от кота-полуперса,** 1,5 мес. 23-95-

Каталог организаций Тулы
MYSLO.RU/ORGANIZATIONS

ПАМЯТНИКИ
гранит, мрамор (опт, розница)
Мемориальные комплексы любой сложности и конфигурации
в наличии и на заказ
• Ограды • Вазы
КОМПЛЕКТ, ГРАНИТ 100х50х5, ПОДСТАВКА 50х20х15 - от 9500 р.+ПОРТРЕТ
РАССРОЧКА Хранение бесплатно!
ПЕНСИОНЕРАМ СКИДКА!
Тула, Новомосковское шоссе, 58 (а/к 1136)
Тел.: 25-01-22, 8-910-701-74-99.
Акция действует с 4.09 по 30.09.13. Подробности по тел. ИП Батов

Пантеон Памятники
www.panteon.megatyla.ru
Изготовление памятников из ГРАНИТОВ УКРАИНЫ и мрамора
Широкий выбор готовых памятников на заказ
СПРАВКА БО-13 на социальные памятники за счет средств федерального бюджета
Бесплатное хранение готовой продукции на ПРОИЗВОДСТВЕ
Новомосковское ш., 4 км, поворот на Малевку
8-903-845-96-27
Ул. Каминского, 6 (вход со стороны ул. Жуковского)
79-29-33
РЕАЛЬНО НИЗКИЕ ЦЕНЫ
ИП Корсунов Е. В.

ПАМЯТНИКИ
заливные – крошка
ГРАНИТ, МРАМОР
ЦВЕТНИКИ, ВАЗЫ
МОГИЛЬНЫЕ ПЛИТЫ, ЛАВОЧКИ, ФОТОКЕРАМИКА
СРОКИ МИНИМАЛЬНЫЕ
ООО "С.Т.О", Тула, ул. Шухова, 1-а
(спорткомплекс "Кировец"),
тел.: 46-91-77, 8-910-554-64-43.

ПАМЯТНИКИ
любой сложности
Изготовление оград, скамеек
Благоустройство могил
Доставка, установка
Высокое качество
Хранение
Низкие цены!!!
ПЕНСИОНЕРАМ СКИДКА
Тула, ул. Мира, 26,
тел.: 24-75-02,
8-910-161-74-24
www.pamyatnik.megatula.ru
ИП Сидеев А. Б. Действительно с 28.08 по 30.09.13. Подробности по тел.

ГРАНИТНАЯ МАСТЕРСКАЯ
ТУЛА, набережная ДРЕЙЕРА, 64
(территория сахарного завода)
www.granit.europe-tula.ru
ПАМЯТНИКИ
• гранит • мрамор • заливные
ВЫСОКОЕ КАЧЕСТВО ГРАВЕРНЫХ РАБОТ
КРЕСТЫ ОГРАДЫ ЦВЕТНИКИ УСТАНОВКА
тел. 49-12-21
Проезд троллейбусами № 2, 7 до ост. "Ул. Курковая" (конечная)
ИП ТРОФИМОВ А. В.

ПАМЯТНИКИ
цены снижены на 20%
и портрет в подарок
до 30 октября
www.danila-master.ru
Советская, 17 б
79-33-70
за магазином "Технопарк"
ДАНИЛА-МАСТЕР
камнеобрабатывающая фабрика
ООО «ДАНИЛА-МАСТЕР-ТУЛА»

ООО «ПАМЯТЬ»
СТАЖ РАБОТЫ БОЛЕЕ 20 ЛЕТ
Выполняем КАЧЕСТВЕННОЕ ОБСЛУЖИВАНИЕ похорон от оформления до захоронения
Вызов специалиста на дом КРУГЛОСУТОЧНО ■ СОХРАНЕНИЕ ТЕЛ УСОПШИХ
ОФОРМЛЕНИЕ всех необходимых документов ■ Вызов бальзаматора на дом
ПРЕДОСТАВЛЕНИЕ КАТАФАЛЬНОГО ТРАНСПОРТА ■ Профессиональное РЫТЬЕ МОГИЛ
Одевание, обмывание, БАЛЬЗАМИРОВАНИЕ ■ ПРЕДОСТАВЛЕНИЕ ТРАУРНОГО ЗАЛА
ПЕРЕВОЗКА ГРУЗА 200 по России и странам СНГ и оформление необходимых документов
ЭЛИТНЫЕ ГРОБЫ ■ Массивы сосны, бука, дуба
Возможна ДОСТАВКА на заказ
ПАМЯТНИКИ ■ ОГРАДЫ ■ ДОСТАВКА ■ УСТАНОВКА
СКИДКА от 10%
Скидка действует до 30.09.13 г.
Тула, ул. Галкина, 7. E-mail: pamyt58@mail.ru
Тел.: 38-43-62, 8-905-115-37-75, 8-903-840-43-62
КРУГЛОСУТОЧНО

ООО "Ветта-95" салон-магазин "СТАТИС"
ПАМЯТНИКИ
ГРАНИТ, МРАМОР
черный и цветной
КОМПЛЕКСЫ, СКУЛЬПТУРЫ, ОГРАДЫ, КРЕСТЫ, ЛАВОЧКИ, СТОЛЫ
Все виды работ. Доставка, установка. Хранение бесплатно.
Действительно с 28.08 по 30.09.2013 г. Подробности по тел.
СОБСТВЕННОЕ ПРОИЗВОДСТВО
Тула, Красноармейский пр-т, 27, тел. 56-94-96.
Ул. Металлургов, 48-а, тел. 45-50-35.
Новомосковское шоссе, 2. тел. 8-960-613-08-40.

БОЛЬШОЙ ВЫБОР ПАМЯТНИКОВ
ИЗ ГРАНИТА, МРАМОРА, МРАМОРНОЙ КРОШКИ в наличии и на заказ
ФОТО НА КЕРАМИКЕ
ОГРАДЫ, КРЕСТЫ, ЛАВОЧКИ
ДОСТАВКА, УСТАНОВКА
БЕСПЛАТНОЕ ХРАНЕНИЕ
РАССРОЧКА
Ул. Л. Толстого, 79, тел. 8-903-659-66-69;
ул. Демидовская, 161 (на территории храмов), тел.: 47-07-17,
Ул. Кутузова, 34-а, тел. 41-92-29.
Красноармейский пр., 24, тел. 30-38-09.
ИП Позднякова Г. Г. Действительно с 4.09 по 30.09.13 г. Подробности по тел.

57-07-07
ЕДИНЫЙ НОМЕР ЕЖЕНЕДЕЛЬНИКА «СЛОБОДА»

Гранит-Сервис
ПАМЯТНИКИ
изготовление ■ доставка
установка ■ хранение
благоустройство
а также гранит, мрамор, кресты, заливные ограды, фонтаны, лестницы, скульптуры, столешницы
ГАРАНТИЯ
702-607, 702-608
8-920-7-740-740
Тула, ул. Советская, 60
ИП Сидеев

■ **КОТЯТ симпатичных, веселых**, приученных ко всему, 2 мес. 8-953-950-69-45.
■ **КОТИКА-КРАСАВЦА черного** г/шерстн., возраст 1 год и **рыжего г/шерстн.,** 6 мес. 8-920-776-23-57.
■ **КОТЕНКА СИБИРСКОГО, дев. 2 мес.,** дымчат. окраса, активная и очень ласковая. 8-961-260-32-41.
■ **КОТЯТ очаровательных домашних.** 41-38-59, 8-960-610-04-06.
■ **КОТЯТ от умной кошки-мышеловки:** 2 мальч. серо-голуб. и черепахов. окр.; 3 дев. серо-голуб. и темно-коричн. окрасов. 8-960-595-34-56.
■ **КОТИКА пушистого персикового окраса**, приуч., 2 мес. 8-953-433-48-93.
■ **КОТЯТ**, 1,5 мес. 8-953-194-43-33.
■ **КОТЯТ от сибирской кошки**, 1,5 мес., две 4-цветные дев., приучены. 75-07-78.
■ **КОТЯТ полусибирских**, черно-бел. дев. и мальчик, 3 мес., хор. мышеловы; 1 рык. кошечка, 2 мес.; все умные, приуч. 8-963-227-38-01.
■ **КОТЕНКА (кошечку), метис сибирской,** черн. с белым, 1,5 мес., есть ветпаспорт и прививки. 8-905-629-72-20. Елизавета.
■ **СИБИРСКИХ ПУШИСТЫХ КОШЕЧЕК** двух, от дом. кошки, белого и серого окр., 1,5 мес.; **котика породы РУССКАЯ ГОЛУБАЯ**, 2 мес. Все приучены. 8-950-914-58-05, 8-919-073-50-94.
■ **КОТЯТ различного окраса**, 1,5 мес. 8-953-426-34-76.
■ **КОШЕЧКУ крысоловку 3-цв.:** серо-дымчатая с белым, пуш., приучена, 4 мес. 8-962-27-11-275.
■ **КОТЯТ, род. 28.04.13, приучены**, окрасы: серо-голубой с разводами и песочно-коричневый. 8-920-750-13-34.
■ **КОШЕЧКУ,** 3 мес., приучена, привита, игривая, умница, в хорошие руки. 8-950-907-71-13.
■ **КОТЯТ различных окрасов.** 39-55-98, до 22 час.
■ **КОШЕЧЕК двух тигрового окраса**, 5 мес., от кошки-мышеловки. 8-910-550-45-97.
■ **КОТЯТ очаровательных СРОЧНО в добрые руки.** 8-950-912-66-07. Надежда.
■ **КОШЕЧЕК двух,** серую полосатую и черно-рыжую, 4 мес., приучены. 44-27-91.
■ **КОТЕНКА красивого серого окраса (как в рекламе «Вискас»)** от домашней кошки, приучен ко всему. 8-905-620-69-40.
■ **КОТЯТ СРОЧНО**, 3 мес., мальчик и две девочки. 47-31-01.
■ **КРАСИВЫХ УХОЖЕННЫХ КОТЯТ**, к туалету приучены и обработаны. 8-953-424-06-36.
■ **ЧУДО-КОТЯТ: пушистые девочки, 1,5 мес.,** приучены. 42-52-29, 8-905-112-33-55.
■ **КОТЕНКА, 3-цв. девочку**, 2 мес., приучена. 21-51-30, 8-953-436-87-09.
■ **КОТЯТ, 2 мес.** 8-960-593-50-34.
■ **КОТИКОВ двух светло-рыжих**, 4 мес., один очень игривый, другой очень ласковый. 8-953-182-61-93.
■ **КОТЯТ полупуш., 1,5 мес., от очень умной мамы**: 3 ч/белых и 1 рыжий. В приданое игрушка и миска. 8-961-260-00-47, 8-920-270-26-11.
■ **КОТЯТ приученных, 1,5 мес.** 31-40-64, 8-905-117-80-70.
■ **КОТИКА серо-полосат., 6 мес.,** г/ш, лидер по характеру, хор. мышелов; черный с белой грудкой, г/ш, 3,5 мес.; здоровы, ухожены, желат. в частный дом. Корм и средства ухода в подарок. Возм. доставка по городу. 23-78-32, 8-960-605-48-96.
■ **КОШЕЧКУ 3-цв., 3 мес.,** игрива, здорова, от дом. кошки, приучена. 491-777, 8-906-626-20-19.
■ **КОТИКА, 2,5 мес., г/ш,** черн. с белой грудкой. Корм и лоток в подарок. Возм. доставка по городу. 23-78-32, 8-960-605-48-96.
■ **КОШЕЧКУ ангорскую** белую, пуш., 6 мес., ласков., приуч., воспитан. 8-953-973-09-46.
■ **УМНЫХ КРАСИВЫХ КОТЯТ,** 2 мес., приучены. 8-953-428-03-63.
■ **КРАСИВЫХ КОТЯТ ОТ ЛЕЧЕБНОЙ КОШКИ,** разл. окраса, 1 котик и 3 кошечки. 8-962-275-36-61.
■ **КОТЯТ АНГОРСКИХ белых.** 8-950-909-37-76.
■ **КОШЕЧКУ белую с серым**, ласковую, приуч., неприхотливую, 2,5 мес. 8-915-694-24-66.
■ **КОТИКА мраморного окраса**, 2,5 мес., привит. 8-961-260-32-41.
■ **КОТЕНКА**, 3 мес. 23-47-26.
■ **КОШЕЧКУ красивого дымчат. окраса**, 3,5 мес., приучена. 21-58-75, 8-915-680-46-06. Ирина.
■ **ДВУХ КОШЕЧЕК тигрового окраса** от кошки-крысоловки, 5 мес. 8-910-550-45-97.
■ **КОТЯТ от дом. кошки,** 1 черный и 1 полос., чистые. 8-950-920-61-69.
■ **КОШЕЧКУ 3-цветную пушистую**, 1 мес. 8-953-437-20-21.
■ **КОТИКА домашнего, рыжего окраса**, кастрирован, приучен, очень умный, и ласковый, приучен, ок. 5 лет. 8-960-602-88-62.
■ **КОТЯТ 3-цветных красивых**, умных, ласковых, приуч., 1,5 мес. 47-21-61, 8-953-425-20-74.
■ **КОТЯТ забавных,** активных, жизнерадостных, приученных. 8-910-941-75-16.
■ **КОТЯТ разл. окрасов.** 8-915-789-42-38.
■ **КОШКУ белую стерилизованную**, 1 г., приучена, здорова. 8-910-585-34-99.
■ **КОТЯТ, 2,5 мес., от 3-цв. кошки**: дев. белая с серым, темная и 3-цв. маленькая; котики – белый с рыжим, рыжий и сер. полосат. Живут на даче, немного диковаты, выросли на мышах, лучше в частный дом. Приучены, привиты, есть ветпаспорта. 8-953-196-93-024, 8 (48766) 2-38-31. Алексей.
■ **КОТЯТ сибирских** приученных разл. окраса. 42-23-60.
■ **КОШЕЧКУ домашнюю г/ш,** черн. с рыжими пятнами, 3,5 мес., очень ласковую, приуч. 31-54-00, 8-910-949-49-24.
■ **КОТИКА рыжего и кошечку черно-коричневую**, привиты. 8-905-629-72-20.
■ **ЩЕНКОВ метисов стаффордширского терьера и дворняжки**, 1,5 мес., мальч. и дев., окрасы тигровый и коричневый. 8-950-901-60-00.
■ **ЩЕНКОВ ДВОРНЯЖКИ** красивых от умной собаки-сторожа, 2 мес. Тел. 8-953-951-17-99.
■ **КРАСИВЫХ БЕСПОРОДНЫХ ЩЕНКОВ**, 2 мес. 8-906-623-67-45.
■ **ЩЕНКА среднего разм.**, дев., черн. с рыжим, 2 мес. 33-56-24.
■ **ОЧАРОВАТЕЛЬНЫХ ЗДОРОВЫХ ЩЕНКОВ от небольшой собаки**, 3,5 мес., привиты. 8-953-186-16-98.
■ **ЩЕНКОВ ДВОРНЯЖКИ, 2,5 мес.** 35-66-51, 8-953-419-19-27.
■ **ЩЕНКОВ симпатичных**, 1,5 мес. 37-15-06.
■ **ЩЕНКОВ от умной собаки**, 1,5 мес. 8-920-788-05-64.
■ **ЩЕНЯТ двух симпатичных**, пушистых, белого и черного окр. 8-960-597-99-82.
■ **ЩЕНКОВ двух:** дев. от маленькой собачки и мальчик от собаки средн. размера; могут жить в квартире. 8-915-789-42-38.
■ **ЩЕНКА дворняжки**, мальчик, 2 мес., черн. окр., будет средн. размера, предпочтительно в частный дом. 37-15-05, 8-903-942-76-50.
■ **ЩЕНКА черного г/ш**, дев., 3 мес., от маленькой собачки. 8-953-43-764-94.
■ **ОЧАРОВАТЕЛЬНЫХ ЗДОРОВЫХ ЩЕНКОВ** от небольшой собаки, 3,5 мес., привиты. Тел. 8-920-773-40-09.
■ **ЩЕНКОВ ДВОРНЯЖКИ**, 2,5 мес. 26-62-83, 26-26-44, 26-95-93.
■ **ЩЕНКОВ**, 2,5 мес. 39-88-41.
■ **ЩЕНКОВ,** 2,5 мес. 8-960-611-34-20, 8-920-763-97-96.
■ **ЩЕНКОВ дворняжки от охранных собак,** 2 мес., вырастут выше колена. 8-910-585-34-99.
■ **ЩЕНКОВ симпатичных домашних**, пушистых, дев. и мальчик, 4 мес. 8-963-227-60-18, 30-23-26.
■ **ЩЕНКА, красивую девочку**, 7 мес., чисто-белого окраса, стерилизована, есть ветпаспорт, послушная. 8-953-436-24-66.
■ **ЩЕНКОВ: стерилизов. дев., 7 мес.**, ч/бел., г/ш, маленьк. разм., очень активная; **МЕТИСА ЛАЙКИ, дев. 3 мес.**, белого окраса. 8-920-749-73-31.
■ **ЩЕНКА МЕТИСА**, г/шерстн. дев., 5 мес. 8-950-910-56-65.
■ **ЩЕНКОВ-МЕТИСОВ от сторожевых собак.** 56-94-00, 8-961-265-21-69.
■ **ЩЕНКОВ ДВОРНЯЖКИ**. 36-72-04, 8-920-271-21-56.
■ **ЩЕНКА ДВОРНЯЖКИ**, дев., 1 мес. 8-915-680-25-56.
■ **ЩЕНКОВ,** 1,5 мес. 8-920-755-95-50.
■ **ЩЕНКА, девочку,** 3,5 мес., в частный дом, будет среднего размера. 8-920-758-20-00.
■ **ЩЕНКА КОМНАТНОЙ СОБАЧКИ,** очень красивого, окрас бежево-коричн. 23-95-34, 8-915-787-45-82.
■ **ЩЕНКОВ, помесь лайки и овчарки, 1 мес.,** черного и белого окр. 39-50-26, 8-906-537-42-02.
■ **ЩЕНКИ от умной собаки среднего размера ищут теплый дом**. 8-963-933-84-54.
■ **ЩЕНКОВ ДВОРНЯЖКИ, черно-бел. и рыжих с белым, 2 мес., очень активных.** 8-953-422-16-84.
■ **НЕМЕЦКУЮ ОВЧАРКУ, 8 мес., сука, в связи с переездом.** 8-953-434-29-16.
■ **ЩЕНКА, 2,5 мес.,** мальчик, черный, грудь и лапы белые, здоров, от умной сторожевой дворняжки, только в хор. руки. Ошейник, поводок и средства ухода в подарок. 8-960-605-48-96.
■ **МЕТИСА ОВЧАРКИ,** кобель, 4 мес. 8-910-700-65-39, 8-953-192-84-61.
■ **ЩЕНКОВ, метисы маламута, 1 мес.** 8-953-433-12-68.
■ **ЩЕНКОВ от умной, красивой собаки среднего размера**, желательно в частный дом. 8-915-788-11-77.
■ **ТОЙ-ТЕРЬЕРА**, окрас черный с серым подпалом, 6 лет, желательно в семью без детей. 8-930-074-74-14.
■ **ЩЕНКА КОКЕР-СПАНИЕЛЯ**, девочку, возраст ок. 1 г. 8-905-629-72-20.

> Коллекционирование

Предложение

■ **КОЛЛЕКЦИОНЕР оценит и КУПИТ ПО ДОСТОЙНОЙ ЦЕНЕ ИКОНЫ КРАСИВОГО ПИСЬМА, СТАТУЭТКИ, ПОСУДУ, МЕБЕЛЬ, СЕРЕБРО, КНИГИ и др. предметы старины. Выезд на дом. ВЫСОКОЙ ОПЛАТОЙ ВЫ ОСТАНЕТЕСЬ ДОВОЛЬНЫ. Конт. тел.: 38-47-11, 8-903-840-47-11.** (№3085)

■ **АНТИКВАР продаст, КУПИТ ХОРОШИЕ ИКОНЫ (от 45000 р.), САМОВАРЫ (от 5000 р.) и др. 8-961-146-76-87.** (№2917)

■ **МАГАЗИН «АНТИКВАР» продаст и КУПИТ ДОРОГО: иконы (от 30 тыс. руб.), мебель, часы, статуэтки, фарфор, серебро, книги, награды и многое др. Ул. Советская, 74 (выезд на дом).** Тел.: 38-48-27, 8-903-840-48-27. (№2932)

Спрос

■ **КОЛЛЕКЦИОНЕР КУПИТ ПЛАСТИНКИ, КНИГИ, ЧАСЫ, САМОВАРЫ, ШВЕЙНЫЕ МАШИНКИ, СТАТУЭТКИ, МОНЕТЫ, ЗНАЧКИ и мн. др.** 38-52-97, 8-910-940-29-57. (№2631)

■ **АНТИКВАР КУПИТ ДОРОЖЕ ЛЮБЫХ САЛОНОВ: иконы, статуэтки, книги, мебель, часы, награды и др. предметы старины. Звоните, не пожалеете! Тел.: 38-54-06, 8-905-627-53-99.** (№2916)

■ **ОНИ ОБЕЩАЮТ, А МЫ ПЛАТИМ: ИКОНЫ КРАСИВОГО ПИСЬМА и в СЕРЕБРЯНОМ ОКЛАДЕ от 45000 руб., ИЗДЕЛИЯ из ЗОЛОТА, СЕРЕБРА, БРОНЗЫ, ФАРФОРА, ЧУГУНА, КАРТИНЫ до 1980 г., СТАТУЭТКИ и СЕРВИЗЫ, НАГРАДЫ, ЗНАКИ, СТОЛОВОЕ СЕРЕБРО, ФОТО, БУМАЖНЫЕ ДЕНЬГИ до 1961 г.в., ЦЕРКОВНУЮ УТВАРЬ и многое другое.** 38-43-57, 8-903-840-43-57, 8-920-761-45-20. **ПРИЕДЕМ в ОБЛАСТЬ.** (№3414)

■ **АНТИКВАРНЫЙ МАГАЗИН В ЗДАНИИ АВТОВОКЗАЛА: ПОКУПКА и ПРОДАЖА ЛЮБЫХ ПРЕДМЕТОВ СТАРИНЫ.** Т.: 38-42-35, 8-903-840-42-35. (№2742)

■ **КОЛЛЕКЦИОНЕР КУПИТ ПО РЕАЛЬНО ВЫСОКИМ ЦЕНАМ СТАТУЭТКИ, ИКОНЫ, САМОВАРЫ, ЧАСЫ, НАГРАДЫ, КАРТИНЫ, МОНЕТЫ и др. ПРЕДМЕТЫ СТАРИНЫ. Звоните без проблем в любое время. Тел. 8-953-436-34-65.** (СЧ.1354)

> Курсы

■ **МАСТЕРСКАЯ РЕФЕРАТОВ: контр., рефераты, курсовые, дипломы, отчеты по практике, онлайн-экзамены. Пр. Ленина, 102, корп. 4,** с 10 до 17; 8-915-693-73-33, 8-910-559-15-76; www.master-ref.ru. (№2792)
■ **МИР РЕФЕРАТОВ: контрольные, курсовые, дипломы. Авторское исполнение. Гарантия. Пр. Ленина, 96** (гост. «Тула»), оф. 205; т. 8-915-699-80-42, 8-910-167-64-83. (№2793)
■ **ГИТАРА: ОБУЧАЮ ИГРЕ И ПЕНИЮ «ПОД ГИТАРУ» подростков и взрослых. Формирую музыкальный слух.** 37-16-97, 8-915-689-44-17. (№2995)
■ **РЕПЕТИТОР: АНГЛИЙСКИЙ, НЕМЕЦКИЙ, РУССКИЙ, ФРАНЦУЗСКИЙ ЯЗЫКИ (ЕГЭ, ГИА, контрольные). Возможно обучение по SKYPE.** 8-903-038-37-87 (Тула-Щекино). (№3002)
■ **ОБЩЕСТВОЗНАНИЕ, ИСТОРИЯ. Репетиторство. Подготовка к ЕГЭ.** 8-920-276-24-65, 35-51-75. (№3007)
■ **ПСИХОЛОГ-КОНСУЛЬТАНТ.** Психодиагностика. Консультации по профориентации, проблемам межличностных отношений в коллективе и семье. 8-920-744-90-00. (№3029)
■ **ПРАКТИЧЕСКИЙ ПСИХОЛОГ. Работа с семьей, организациями и индивидуально. РАСТАНОВКИ ПО ХЕЛЛИНГЕРУ. Семейные кризисы, проблемы с партнером, трудности воспитания детей, психосоматические расстройства.** Тел. 8-953-429-45-90, 8-915-785-90-81. (№3031)
■ **ДИПЛОМНЫЕ и КУРСОВЫЕ РАБОТЫ ПО МЕНЕДЖМЕНТУ, ЭКОНОМИКЕ, ЮРИСПРУДЕНЦИИ, ПСИХОЛОГИИ и др. СПЕЦИАЛЬНОСТЯМ. Договор, качественное выполнение.** 8-950-904-67-09, сайт diplom-b.ru (№3090)

> Материалы, техника

Продаю

■ **СЕТКУ-РАБИЦУ – 450 р., СТОЛБЫ – 200 р., ВОРОТА – 3500 р., КАЛИТКИ – 1500 р., СЕКЦИИ – 1200 р., ПРОФЛИСТ, АРМАТУРУ, СЕТКУ КЛАДОЧНУЮ – 60 р. Доставка беспл. до 31.12.13. 8-916-876-30-97.** (СЧ.1214)

> Мебель, быттехника

Продаю

■ **КРОВАТИ МЕТАЛЛИЧЕСКИЕ – 750 р., СПЕЦОДЕЖДУ, МАТРАЦ, ПОДУШКА, ОДЕЯЛО – 400 р. Доставка бесплатная до 31.12.13. 8-916-880-59-24.** (СЧ.1224)

Куплю

■ **КУПЛЮ САМОВАРЫ ЖАРОВЫЕ, ЭЛЕКТРИЧЕСКИЕ, СУВЕНИРНЫЕ, новые и б/у. Тел.: 8-905-110-27-54, 8-953-430-54-08.** (СЧ.1344)

> Медицина

■ **ДЕРМАТОВЕНЕРОЛОГ, ТРИХОЛОГ, КОСМЕТОЛОГ ТЕРНОВСКАЯ Е. В. Лиц. ЛО-71-01-000414. www.kozhvendoctor.ru Анализы, лечение, конфиденциально. Пол-ка ж/д больницы (Дм. Ульянова, 8) каб. 20. Запись: 71-77-02, 8-920-270-09-09.** (№3240) О противопоказаниях и побочных действиях консультируйтесь у врача.
■ **УЛЬТРАЗВУКОВАЯ ДИАГНОСТИКА детей (в т.ч. до 1 года) и взрослых. Прием ведет врач высшей категории МИХАЙЛОВСКАЯ Наталия Ивановна.** Лиц. ЛО-71-01-000082 от 17.09.2008г. О противопоказаниях и побочных действиях консультируйтесь у врача. **Запись по тел.: 46-24-30.** (№2051)
■ **ДЕТСКИЙ ОРТОПЕД-ТРАВМАТОЛОГ высшей категории Коротков А. И. консультирует детей и подростков.** О противопоказаниях и побочных действиях консультируйтесь у врача. Лиц. ЛО-71-01-000756. **Т. 47-97-97, запись с 9 до 22. (№**2760)
■ **ООО «ДОКТОР». ВЫЗОВ НА ДОМ НАРКОЛОГА. ВЫВЕДЕНИЕ ИЗ ЗАПОЯ. КОНСУЛЬТАЦИЯ, КАПЕЛЬНИЦА. КОДИРОВАНИЕ.** Лиц. ЛО7101-000379. **г. Щекино. Тел.: 8-910-940-55-67, 8-909-260-21-82.** О противопоказаниях и побочных действиях консультируйтесь у врача. (№2667)

> Работа

Требуются

■ **AVON. 36-88-49, 8-953-440-56-26.** (№48)
■ **АССИСТЕНТ РУКОВОДИТЕЛЯ.** З/п 45000 руб.+%. 22-65 лет. 8-915-782-86-95. (№3193)
■ **АДМИНИСТРАТОР В ОФИС.** З/п от 27000 руб. 8-919-089-27-46. (№3195)
■ **ПОМОЩНИК(-ЦА) ЖЕНЩИНЕ-РУКОВОДИТЕЛЮ.** З/п от 24000 руб.+%. Срочно! 24-69-34, 8-903-841-97-25. (№3221)
■ **ЗАМ. РУКОВОДИТЕЛЯ.** З/п от 67000 руб.+бонус. Срочно! 8-953-422-07-65. (№3222)
■ **НАДОМНЫЕ РАБОТЫ.** А/я 124, Тула, 300026 +конв. (№1925)
■ **КОНТРОЛЕРЫ В «ПЯТЕРОЧКУ»: муж. 21-50 лет.** З/п 1200-1400 р./день. 8 (909) 264-75-70. (№2357)
■ **ПОДРАБОТКА. ЗВОНИТЕ СЕЙЧАС!** 8-953-192-51-10. (№2823)
■ **ОФИС-ОПЕРАТОР, по ТК РФ.** 8-910-167-46-46. (№2824)
■ **ПОМОЩНИК КАДРОВИКА.** От 20 лет. 25000 руб. 8-953-192-50-91. (№2825)
■ **ЗАМ.** 79-23-38. (№2826)
■ **ДИСПЕТЧЕР.** 17000 р. 79-23-38. (№2827)
■ **ОФИС-СЕКРЕТАРЬ. КАРЬЕРА. ЗВОНИТЕ СЕЙЧАС!** 8-953-192-51-09. (№2828)
■ **ПОМОЩНИК РУКОВОДИТЕЛЯ. СВОЕВРЕМ. ОПЛАТА!** 8-4872-79-23-38. (№2829)
■ **ПОДРАБОТКА. ВЫСОК. ОПЛАТА!** 8-953-192-50-91. (№2830)
■ **ПОДРАБОТКА, ЧАСТИЧНАЯ ВЕЧЕРНЯЯ ЗАНЯТОСТЬ.** 8-950-910-75-10. (№2836)
■ **4-ЧАСОВОЙ РАБОЧИЙ ДЕНЬ. ОФИС.** 71-66-50, 8-953-432-70-93. (№2837)
■ **СОТРУДНИКИ.** 8-960-598-82-32. (№2998)
■ **РАБОТА. ПОДРАБОТКА для женщин.** 8-903-03-69-312. (№3049)
■ **ЗАРАБОТАЙ НА МЕЧТУ (ДОМ, КВАРТИРА, МАШИНА, ОТДЫХ), РАБОТАЯ В ВЫХОДНОЙ.** 8-953-964-42-21. (№3050)
■ **ПЕРСОНАЛЬНЫЙ ПОМОЩНИК.** З/п 32000 руб. 8-920-757-63-71. (№3056)
■ **НА ПОСТ. РАБОТУ ТРЕБ. ВОДИТЕЛЬ-ОХРАННИК. З/п высокая. 8-960-611-11-99.** (№3066)
■ **МОНОЛИТЧИКИ: вахта, з/п достойная**. 8-910-585-02-20. (№3109)
■ **ТРЕБ. КУЗНЕЦ: ХУДОЖЕСТВЕННАЯ КОВКА. Оплата сдельная.** 8-950-901-34-86. Николай. (№3128)
■ **ПЕДАГОГ-ОРГАНИЗАТОР,** з/п 31000 р. 8-910-700-64-09. (№3129)
■ **ПЕДАГОГ-КОНСУЛЬТАНТ**, з/п 33000 р. 8-915-788-24-35. (№3130)
■ **РАБОТА ДЛЯ АКТИВНЫХ ЛЮДЕЙ. ОФИС.** 8-950-907-98-15 (№3131)
■ **АДМИНИСТРАТОР.** З/п 27000 РУБ. + %. 8-953-968-65-15. (№3132)
■ **СОТРУДНИК В ОФИС. Соцпакет.** 8-953-954-86-89. (№3133)
■ **СЕМИНАРЫ: УПРАВЛЕНИЕ, ФИНАНСЫ с последующим трудоустройством.** 8-903-658-49-91. (№3136)
■ **ВЕЧЕРНЯЯ ЗАНЯТОСТЬ.** Оплата без задержек. 8-903-658-49-91. (№3137)
■ **ДИРЕКТОР ПО ОРГВОПРОСАМ**. З/п 67000 р. 8-962-276-80-20. (№3139)
■ **УПРАВЛЕНЕЦ СРЕДНЕГО ЗВЕНА.** З/п 38000 р. 8-905-111-91-93. (№3140)

■ **РАБОТА НА ДОМУ.** З/п до 40000 р.8-960-605-80-72. (№3149)
■ **СОТРУДНИКИ В ОФИС ДЛЯ РАБОТЫ С КЛИЕНТАМИ**. 8-920-272-14-10. (№3161)
■ **ДЛЯ СВОБОДНЫХ ПЕНСИОНЕРОВ.** 8-920-272-14-10. (№3162)
■ **РАБОТА ДЛЯ СТАРШЕКУРСНИКОВ.** 8-960-610-84-77. (№3176)
■ **КОНСУЛЬТАНТ.** Образ. З/п от 39000 руб. 8-910-584-08-58. (№3194)
■ **ПРОВИЗОР/ФАРМАЦЕВТ: в/о или ср. спец.; опыт работы приветствуется; 2/2 с 8.00 до 21.00; высокая** з/п (оклад+премия); **соц. пакет; обучение. Адрес: пр. Ленина, 31; Красноармейский пр-т, 21; ул. Советская, 70. Тел. 8- 910-886-45-97.** (СЧ.140ч)
■ **МЕНЕДЖЕР ПО ПРОДАЖАМ. От 16 т.р.+%. Опыт работы от 1 года. Оформление по ТК РФ. Общежитие+питание. Тел. +7(4872)56-00-46.** (СЧ.141ч)
■ **БУХГАЛТЕР НА ПРОИЗВОДСТВО. 25 т.р. Опыт от 3 лет. Оформление по ТК РФ. Общежитие+питание. Тел. +7(4872)56-00-46.** (СЧ.142ч)
■ **САЛОНУ КРАСОТЫ «ГАЛА» ТРЕБ. ПАРИКМАХЕР-УНИВЕРСАЛ И МАСТЕР МАНИКЮРА. З/п достойная+соцпакет. 21-15-01, 8-903-841-82-82.** (СЧ.143ч)

Ищу работу

■ **ЭЛЕКТРИКА, РЕМОНТ - ВСЕ, ЧТО УГОДНО, КРОМЕ САНТЕХНИКИ.** 8-953-433-20-27, 8-953-964-64-80. (№3009)
■ **САНТЕХНИК: ВОДОПРОВОД, КАНАЛИЗЦИЯ, ОТОПЛЕНИЕ. ЗАМЕНА САНТЕХПРИБОРОВ, П/П, М/П.** 8-920-784-71-10. (№3098)
■ **ЕГЭ. ХИМИЯ.** 31-34-48. (№3099)
■ **КВАРТИРЫ «ПОД КЛЮЧ».** 8-980-723-76-70. (№3126)
■ **ВСЕ ВИДЫ ВНУТРЕННИХ РАБОТ. ПЕРЕПЛАНИРОВКА, ДИЗАЙН, САНТЕХНИКА, ОТОПЛЕНИЕ, ЭЛЕКТРИКА. ОТДЕЛОЧНЫЕ РАБОТЫ.** 8-910-949-73-93. (№3127)

> Сообщения

■ **БЫСТРАЯ ФИНАНСОВАЯ ПОМОЩЬ за 30 минут. От 18 до 75 лет. От 1 до 300 тыс. р.** Быстро и честно. Гарантия 100%. С любой кредитной историей. 8-960-599-03-88. (№1647, №3321)
■ **ЭКСПРЕСС-ЗАЙМ ДО 500000 РУБ. ДЛЯ ЛИЦ 19-63 ЛЕТ. Индивид. подход.** Гарантия 100%. 8-920-778-21-91. (№4364)
■ **СРОЧНАЯ ФИНАНСОВАЯ ПОМОЩЬ ВСЕМ ЖИТЕЛЯМ ТУЛЫ И ОБЛ. Максимально быстро.** 8-905-623-68-88. (№4365)
■ **БЫСТРАЯ ФИНАНСОВАЯ ПОМОЩЬ. Без залога и поручителей, индивид. подход к каждому клиенту, в течение 1 часа.** 8-953-429-57-77. (№2166)
■ **НЕОТЛОЖНАЯ ФИНАНСОВАЯ ПОМОЩЬ в течение 1 часа.** 8-953-96-69-111. (№2167)
■ **ДЕНЕЖНЫЕ ЗАЙМЫ ДЛЯ ВСЕХ БЕЗ ИСКЛЮЧЕНИЯ за 30 МИНУТ.** 8-950-907-37-51. (№2686)
■ **БЫСТРЫЕ ДЕНЕЖНЫЕ ЗАЙМЫ.** 8-953-198-95-95. (№2936)
■ **СРОЧНАЯ ФИНАНСОВАЯ ПОМОЩЬ.** 8-910-159-63-69. (№2937)
■ **ДЕНЕЖНЫЕ ЗАЙМЫ ДЛЯ ЖИТЕЛЕЙ ТУЛЫ И ОБЛАСТИ. Любые суммы на любые нужды.** Быстро и честно. 8-908-135-31-73. (№2945)
■ **ЭКСПРЕСС-ЗАЙМЫ ДЛЯ ВСЕХ КАТЕГОРИЙ ГРАЖДАН. Гарантированная помощь в день обращения.** 38-52-84, 8-920-766-66-46. (№3083)
■ **СРОЧНАЯ ФИНАНСОВАЯ ПОМОЩЬ ВСЕМ БЕЗ ИСКЛЮЧЕНИЯ.** 8-920-777-76-61. (№3084)
■ **ЗАЙМ БЕЗ УЧАСТИЯ БАНКОВ до 3 млн. р. 8-910-589-99-79.** (№3093)
■ **ЗАЙМЫ ПОД ЗАЛОГ НЕДВИЖИМОСТИ, АВТОТРАНСПОРТА. 8-961-266-20-50.** (№3094)
■ **ДЕНЬГИ с плохой кредитной историей: под залог жилой и коммерческой недвижимости (16% годовых), машины, дачи. ИПОТЕКА от 11%. Срочный выкуп. 8-953-195-79-79, 58-88-82.** (№2537)
■ **ДЕНЬГИ НА НЕОТЛОЖНЫЕ НУЖДЫ В ТЕЧЕНИЕ 1 ЧАСА от 5000 до 500000 РУБЛЕЙ. Гарантированная помощь в день обращения.** От 18 до 75 лет. Тула и область. 8-953-427-77-11. (№2757)
■ **ФИНАНСОВАЯ ПОМОЩЬ от 1 до 300 тыс. руб. от 18 до 63 лет. Тула и область.** 8-920-272-11-75. (№2839)
■ **ПОМОЩЬ ФИНАНСОВАЯ для жителей Тулы и области без справок о доходах и поруч., с просрочками в банках.** 8-903-843-70-15. (№2840)
■ **РЕШЕНИЕ ФИНАНСОВЫХ ПРОБЛЕМ от 2 до 50 тыс. р., для лиц до 67 лет** (неофиц. зараб., долги, плохая кредитная история). Гарантия 100%. Тула и область. 8-950-920-51-89. (№2853)
■ **СРОЧНО!!! ДЕНЬГИ ПОД ЗАЛОГ НЕДВИЖИМОСТИ ЗА 1 ДЕНЬ. Тула и область. ИПОТЕКА (от 10,5% годовых) 100% ВСЕМ, включая проблемных клиентов. 8-919-077-84-01, 8-910-584-21-53.** (№2955)
■ **ДЕНЬГИ БЕЗ ЗАЛОГА: ДЛЯ ФИЗ. ЛИЦ до 1500000 руб., ДЛЯ БИЗНЕСА - до 3000000 руб.** 8-953-967-06-66, 8-919-077-84-01. (№2956)
■ **ЗАЙМЫ ПОД МАТЕРИНСКИЙ КАПИТАЛ! БЫСТРО! РЕАЛЬНО!** С 10 до 20 ч. 8-920-745-89-99. (№2957)
■ **ТРЕБ. УСЛУГИ СУРРОГАТНОЙ МАТЕРИ. БЕЗ ПОСРЕДНИКОВ.** 8-953-430-87-29. (№3058)
■ **БЫСТРАЯ ФИНАНСОВАЯ ПОМОЩЬ В ТЕЧ. ЧАСА без участия банков.** Гарантия 100%. 8-920-777-17-18. (№3172)
■ **ЛЮБАЯ СУММА В ТЕЧ. ЧАСА ПОД ЗАЛОГ. Минимальные %.** Гарантия. 8-920-774-94-31. (№3173)
■ **ПОМОЩЬ В ОФОРМЛЕНИИ ИПОТЕКИ И ЗАЛОГА ЧЕРЕЗ БАНК БЕЗ КРЕДИТНОЙ ХАРАКТЕРИСТИКИ НА СРОК ДО 20 ЛЕТ. 8-920-777-17-18.** (№3174)
■ **УТЕРЯНЫ КЛЮЧИ ОТ А/М ОПЕЛЬ 23 АВГУСТА В Р-НЕ ОСТ. «ФРУНЗЕ». 8-910-157-49-01.** (№3186)
■ **УТЕР. АТТЕСТАТ о СРЕДНЕМ (ПОЛНОМ) ОБЩЕМ ОБРАЗОВАНИИ №71АА0015434 НА ИМЯ ПРУДНИКОВОЙ АЛИНЫ АНДРЕЕВНЫ считать недействительным.** (№3191)
■ **СРОЧНО ДЕНЬГИ ПОД ЗАЛОГ НЕДВИЖИМОСТИ. ТУЛА И ОБЛАСТЬ. От 13,5% годовых, до 80% от стоимости жилья, до 23 лет** (досрочное погашение от полугода). Работаем со всеми проблемными клиентами! Гарантия 100%. Тел.: 38-49-77, 8-960-606-50-30. (№3199)
■ **ЗАЙМЫ ПОД ЗАЛОГ недвижимости, земельных уч., авто (с возможностью пользования авто на момент залога), до 5000000 руб. Мин. %. 8-920-275-99-39.** (№3241)
■ **БЫСТРО ПРИВАТИЗИРУЕМ КВАРТИРУ И ДАДИМ ПОД НЕЕ ЗАЙМ ВЛАДЕЛЬЦАМ (Тула и область).** Тел.: 38-49-77, 8-960-606-50-30. (№3200)
■ **ЭКСПРЕСС-ЗАЙМ. ЗАЙМЫ ПОД ЗАЛОГ. ИПОТЕКА.** 8-980-724-35-60. (№3203)
■ **ПОМОЩЬ В ПОЛУЧЕНИИ КРЕДИТА И ИПОТЕКИ.** 58-50-88, 8-953-44-11-385. (№3235)
■ **ФИНАНСОВАЯ ПОМОЩЬ ПОД ЗАЛОГ НЕДВИЖИМОСТИ и АВТО (без постановки автотранспорта на стоянку) от 50000 руб. до 5000000 руб. 8-920-753-09-43.** (№3242)

> Теле-, видеотехника

Продаю

■ **ТРИКОЛОР, НТВ+. ПРОДАЖА МОНТАЖ, НАСТРОЙКА. ТУЛА И ОБЛАСТЬ.** 8-905-62-99-777. (№2407)
■ **«ТРИКОЛОР ТВ» от официального дилера от 8000 руб. Продажа, установка, настройка, ремонт.** 8-920-776-09-99. (№2959)
■ **СПУТНИКОВОЕ ТЕЛЕВИДЕНИЕ: ТРИКОЛОР FULL HD, НТВ+ и др., ИНТЕРНЕТ. УСТАНОВКА, НАСТРОЙКА, МОНТАЖ, ОБСЛУЖИВАНИЕ. Без вых. Тула и область.** 8-920-755-54-69, 38-45-42. **«НАРОДНОЕ ТВ».** (№3048)
■ **МАГАЗИН «МИР АНТЕНН». ПОСТОЯННО ПО НИЗКИМ ЦЕНАМ АНТЕННЫ: «ТЕЛЕКАРТА ТВ» от 3900 р., «РАДУГА ТВ» от 4300 р., «НТВ+» от 5200 р., «ТРИКОЛОР» от 7900 р. ПРОФ. МОНТАЖ. Гарантия. Сервис. Красноармейский пр-т, 24; 21-16-19, 8-953-431-41-97.** (СЧ.136ч)

Куплю

■ **НЕИСПРАВНЫЙ ЖК-ТЕЛЕВИЗОР.** 8-910-945-30-50. (№3213)

> Услуги

Обслуживание торжеств

■ **ТАМАДА, БАЯН, ДИСКОТЕКА.** 36-02-23, 8-910-703-18-03. (№1155)
■ **ПОЮЩИЕ ВЕДУЩИЕ. ДИСКОТЕКА. ВИА, КРАСОЧНОЕ ШОУ. ФОТО, ВИДЕО и мн. др. Качество - наш стиль!** 38-58-96, 8-905-625-81-39. (№1164)
■ **ХАРИЗМАТИЧНЫЙ ПОЮЩИЙ ВЕДУЩИЙ (ТАМАДА) С КРАСИВЫМ ГОЛОСОМ. ОРИГИНАЛЬНЫЕ ТОСТЫ, ВЕСЕЛЫЕ ИГРЫ, ДИСКОТЕКА.** 8-953-953-31-10, 8-903-842-77-21. (№1165)
■ **ПРОФ. ФОТО ЛЮБЫХ ТОРЖЕСТВ от 5000 р. ТАМАДА, ДИСКОТЕКА, ЖИВАЯ МУЗЫКА - от 8000 р.** 8-953-953-31-15. (№1166)
■ **ТАМАДА. ВИДЕО. Недорого.** 8-910-150-14-48, 8-953-958-93-93. (№2241)
■ **ВИДЕОСЪЕМКА, ФОТОСЪЕМКА. РАБОТА НА ТВ. ТАМАДА. Проф. Любой бюджет. svadbavideomoskva.ru** 8-920-277-59-77, 79-30-50. (№2677)
■ **ВИДЕОСЪЕМКА, ФОТОСЪЕМКА. Дорого. Качественно. ВКонтакте: vk.com/foto_v_tyle** 8-910-555-21-95, 8-920-75-999-88. (№3609)
■ **ТАМАДА, ДИСКОТЕКА, ВИДЕО. Наш сайт: www.tulaprazdnik.ru** 41-94-54, 8-920-277-48-34. (№3881, №2396)
■ **ДЕТСКИЕ ПРАЗДНИКИ.** 41-94-54, 8-920-277-48-34. (№3882)
■ **ОБАЯТЕЛЬНАЯ ТАМАДА. ПРОФЕССИОНАЛЬНЫЙ МУЖСКОЙ И ЖЕНСКИЙ ВОКАЛ. ДИСКОТЕКА.** 28-56-46, 45-88-68, 8-920-275-14-62, 8-920-275-14-55. (№42)
■ **ЮБИЛЕИ. ТАМАДА, КЛАВИШНЫЕ, ДИСКОТЕКА, КОНКУРСЫ, БАЯН. ТУЛА, ОБЛАСТЬ.** 8-920-27-444-33, 8-953-967-67-90. (№144)
■ **ВИДЕО-ФОТО. ТАМАДА.** 47-12-00, 8-905-620-97-94. (№202)
■ **ПРАЗДНИК ДЛЯ ДЕТЕЙ.** 47-12-00, 8-905-620-97-94. (№203)
■ **ФОТО, СВАДЕБНОЕ ФОТО, ФОТОКНИГА.** 8-910-941-10-93. (№204)
■ **ВИДЕО- И ФОТОСЪЕМКА СВАДЕБ. СТИЛЬНО, МОДНО, КРЕАТИВНО! ЛИМУЗИНЫ. www.tulafilm.ru** 42-48-92, 8-920-748-98-99. (№224, №225)
■ **ОПЫТ РАБОТЫ. ВИДЕОСЪЕМКА. ТАМАДА. Показ образцов.** 8-905-113-03-44. (№1780)
■ **ДЕТСКИЕ АНИМАТОРЫ, АКВАГРИМ.** 38-52-03, **www.prazdnikivtule.ru** (№2222)
■ **ФОТОСЪЕМКА. Недорого.** 8-903-840-52-03. (№2223)
■ **ПРОФ. ФОТО-, ВИДЕОСЪЕМКА ВСЕХ ТОРЖЕСТВ. Ваш Праздник Достоин быть Запечатленным!!!** 47-93-53, 8-910-940-80-88. (№2348)
■ **ВЕДУЩАЯ СВАДЕБ, ЮБИЛЕЕВ, КОРПОРАТИВОВ. Недорого.** 8-953-951-78-88, 8-920-77-15-222. (№2604)
■ **ПРОФЕССИОНАЛЬНАЯ ЦИФРОВАЯ ВИДЕО и ФОТОСЪЕМКА СВАДЕБ, ТОРЖЕСТВ. Недорого.** 8-905-623-55-66. (№2765)
■ **ТАМАДА ТАТЬЯНА ОТЛИЧНО ПРОВЕДЕТ ВАШЕ ТОРЖЕСТВО. ВОКАЛ, АККОРДЕОН, ДИСКОТЕКА, ОТЛИЧНЫЕ КОНКУРСЫ и др. ВСЕМ - УДАЧИ!** 8-906-532-06-55. (№3082)
■ **ВИДЕОСЪЕМКА** СВАДЕБ И ТОРЖЕСТВ. СОЗДАНИЕ ФИЛЬМА. 8-915-686-22-65, 8-953-188-46-62. (№3111)
■ **ПРОФЕССИОНАЛЬНАЯ ФОТО-, ВИДЕОСЪЕМКА, МОНТАЖ. Высокое качество, низкие цены.** 34-94-18, 8-962-273-11-17. (№3135)
■ **ТАМАДА. ДИСКОТЕКА, ВОКАЛ. БАЯН.** 23-86-05, 8-905-116-73-05. (№3147)

Ремонт бытовой техники

■ **СРОЧНЫЙ РЕМОНТ СТИРАЛЬНЫХ, ПОСУДОМОЕЧНЫХ МАШИН и ХОЛОДИЛЬНИКОВ. Гарантия 1 г.** 38-47-21, 8-903-841-87-99. Сергей. (№2954)
■ **РЕМОНТ ШВЕЙН. МАШИН. Гарант. 31-06-28.** (№3616)
■ **РЕМОНТ СТИРАЛЬНЫХ МАШИН: INDESIT, ZANUSSI, ARISTON, SAMSUNG, BOSCH, ELECTROLUX, LG, ARDO, CANDY. Тула, область. Качество. Гарантия.** 45-48-97, 8-910-945-85-69. (№4217)
■ **«ИНОТЕХНИКА». РЕМОНТ СТИРАЛЬНЫХ МАШИН НА ДОМУ ВСЕХ МАРОК в удобное для вас время. Проф. мастерами. Гарантия. Квитанция.** 38-58-50, 8-920-747-63-24. (№4218)
■ **СРОЧНЫЙ РЕМОНТ СТИРАЛЬНЫХ МАШИН ВСЕХ МАРОК. Гарантия. Умеренные цены.** 79-29-23, 8-953-426-82-83. (№4219)
■ **РЕМОНТ СТИРАЛЬНЫХ МАШИН НА ДОМУ. Пенсионерам скидки** до 30.12.13. Квитанция. 8-953-423-82-82. (№4449)
■ **РЕМОНТ СТИРАЛЬНЫХ МАШИН НА ДОМУ, в удобное для вас время. Низкие цены. Гарантия.** 8-920-771-61-61. (№4450)
■ **СРОЧНЫЙ РЕМОНТ ХОЛОДИЛЬНИКОВ и СТИР. МАШИН. НЕДОРОГО. Гарантия. Без вых. 38-43-96.** (№671, №2973)
■ **СТИРАЛЬНЫХ МАШИН-АВТОМАТОВ РЕМОНТ И ПОДКЛЮЧЕНИЕ на дому у заказчика. Без вых. Гарантия. Квитанция. Тула, обл. 24-15-15, 8-920-276-95-11.** (№1083)
■ **РЕМОНТ ШВЕЙН. МАШ. с гарант.** 36-00-19, 8-910-945-14-40. (№2567)
■ **КАЧЕСТВ. РЕМОНТ ХОЛОД., в т.ч. СТИНОЛ, INDESIT, АТЛАНТ. ЗАМЕНА РЕЗИНЫ. ВСЕ ВИДЫ.** 58-02-40, 42-29-40, 8-903-035-89-12. (№2616)
■ **ПРОФ. РЕМОНТ и ПОДКЛЮЧЕНИЕ АВТОМАТ. СТИР. МАШ. ВЯТКА, ARDO, INDESIT, ARISTON, ZANNUSI, BOSCH, SAMSUNG и т.п. на дому.** Тел. 58-02-40, 42-29-40, 8-903-035-89-12. (№2617)
■ **«ХОУМСЕРВИС»: РЕМОНТ СТИРАЛЬНЫХ МАШИН-АВТОМАТОВ, ХОЛОДИЛЬНИКОВ ВСЕХ МАРОК. Витрины, лари, СВЧ-ПЕЧИ, ЭЛ/ДУХОВКИ. Тула, область. Гарантия. Квитанция. Без вых. 24-03-38, 8-910-941-36-88.** (№2649)
■ **РЕМОНТ СТИРАЛЬНЫХ МАШИН И ХОЛОДИЛЬНИКОВ. Качественно, быстро. Гарантия. Недорого. Скидка 20% до 30.09.13. 8-953-963-54-71, 58-88-09.** (№2914)
■ **«ТЕХНОЛЮКС»: РЕМОНТ СТИРАЛЬНЫХ МАШИН ARDO, ARISTON, INDESIT, BOSCH, ELECTROLUX, ZANUSSI, LG, SAMSUNG И ДР. Гарантия. Тула, область. 58-64-54, 8-953-422-64-54.** (№2961)
■ **ПКФ «ЕВРОТЭН»: РЕМОНТ СТИРАЛЬНЫХ МАШИН И ХОЛОДИЛЬНИКОВ ВСЕХ МАРОК. Тула, область. Гарантия. Низкие цены. Без вых. 25-22-19, 8-962-274-74-30.** (№2962)
■ **СРОЧНЫЙ РЕМОНТ ХОЛОДИЛЬНИКОВ НА ДОМУ ОТ 200 РУБ. ВСЕХ МАРОК (Атлант, Стинол, Свияга, Полюс, Индезит, LG, Аристон, ЗИЛ, Ока и т.д.). ВИТРИНЫ, ЛАРИ. Тула, область. Гарантия. Без выходных. Вызов бесплатно до 31. 12.13. С 7.00 до 23.00. 38-45-86, 8-903-840-45-86.** (№3236)
■ **РЕМОНТ ИМП. СТИР. МАШИН-АВТ. и ХОЛОДИЛЬНИКОВ от 300 руб. Гарантия до 3 лет. Квитанция.** 26-53-02, 8-910-941-85-50, 8-906-626-53-02. (№710, №1163)
■ **РЕМОНТ ХОЛОДИЛЬНИКОВ, СТИР. МАШИН ВСЕХ МАРОК, СВЧ-печей. Гарантия. Качество. Тула, область. 8-920-270-23-40, 792-781.** (№2377)
■ **РЕМОНТ ХОЛОДИЛЬНИКОВ, в т.ч. СТИНОЛ. Гарант.** 44-13-85. (№2455)
■ **РЕМОНТ ХОЛОДИЛЬНИКОВ У ВАС ДОМА. Гарант.** 38-55-13. (№2456)
■ **СРОЧНЫЙ РЕМОНТ ХОЛОДИЛЬНИКОВ НА ДОМУ, в т.ч. «Стинол». Тула, область.** 70-50-34, 8-905-624-45-33. (№2731)
■ **СРОЧНЫЙ РЕМОНТ ХОЛОДИЛЬНИКОВ И СТИРАЛЬНЫХ МАШИН.** 34-13-40, 8-906-536-69-62. (№2833)
■ **РЕМОНТ ПЫЛЕСОСОВ, ЭЛ/БРИТВ, СВЧ, УТЮГОВ и др. бытовой техники. Ул. Демидовская, 179;** т. 47-64-28. (№2943)
■ **РЕМОНТ СТИРАЛЬНЫХ МАШИН INDESIT, ARDO, BOSCH, ZANUSSI и др. РЕДКИЕ ЗАПЧАСТИ В НАЛИЧИИ И НА ЗАКАЗ. ЦЕНА И КАЧЕСТВО ВАС ПОРАДУЮТ.** 38-57-20, 8-903-840-57-20. (№2963)
■ **СРОЧНЫЙ РЕМОНТ ХОЛОДИЛЬНИКОВ И СТИРАЛЬНЫХ МАШИН.** 26-07-65, 8-906-536-69-62. (№2834)
■ **«ТЕХСЕРВИС»: РЕМОНТ СТИРАЛЬНЫХ МАШИН, ХОЛОД., СВЧ ARDO, INDESIT, BOSCH, ELECTROLUX и др. Тула, область. Без вых. 38-57-20, 8-903-840-57-20.** (№2964)
■ **РЕМОНТ ХОЛОДИЛЬНИКОВ АТЛАНТ, СТИНОЛ, ИНДЕЗИТ и др. ЗАМЕНА РЕЗИНЫ. Гарантия. Удобное время. Тула, область. Вызов мастера 200 р.** до 31.12.13. 8-950-912-95-68. (№3254)
■ **МАСТЕРСКАЯ ПРОИЗВОДИТ РЕМОНТ ВСЕХ ТИПОВ СТИРАЛЬНЫХ МАШИН, ПЫЛЕСОСОВ, ХОЛОДИЛЬНИКОВ и МИКРОВОЛНОВЫХ ПЕЧЕЙ. Ул. Кауля, 16; тел.: 37-30-23, 70-21-13.** (СЧ.137ч)

Ремонт ТВ, компьютеров. Интернет

■ **ПРОФ. РЕМОНТ ТЕЛЕВИЗОРОВ (ЭЛТ, ЖК, ПЛАЗМА и др.) на дому. Добросовестно. Гарантия. Низкие цены. Вызов беспл., любой р-н, без вых. Пенсионерам скидки** до 25.12.13. Подр. по т.: 37-66-37, 40-42-33, 8-920-277-97-99. (№3670)
■ **«ЦЕНТР КОМПЬЮТЕРНОЙ ПОМОЩИ». РЕМОНТ НОУТБУКОВ, КОМПЬЮТЕРОВ, НЕТБУКОВ, ПЛАНШЕТОВ, ЖК-МОНИТОРОВ. ЗАМЕНА ДИСПЛЕЕВ (ЭКРАНОВ), КЛАВИАТУР. ИНТЕРНЕТ, Wi-Fi, УДАЛЕНИЕ ВИРУСОВ. 1С:Предприятие. ТУЛА, ОБЛАСТЬ. БЕЗ ВЫХОДНЫХ. 35-09-67, 8-953-425-90-28.** (№90)
■ **РЕМОНТ ТВ с гарантией. Тула и область.** 34-92-11, 8-910-943-7408. (№521)
■ **ПРОФ. РЕМОНТ ТВ, СВЧ-ПЕЧЕЙ. УСТ. ТРИКОЛОР. Кач., гарантия, любой р-н.** 24-14-91. (№1324)
■ **ВСЕ РАЙОНЫ: ТЕЛЕМАСТЕР - РЕМОНТ, НАСТРОЙКА, стаж 30 лет. Гарант.** 35-92-38, 8-910-943-38-38. (№2960)
■ **СРОЧНЫЙ РЕМОНТ ТЕЛЕВИЗОРОВ ВСЕХ МАРОК У ВАС ДОМА (ТРУБКА, ЖК, LED, ПЛАЗМА) от 200 руб. Не включается? Пропало изображение? Исчез звук? Звоните, помогу. Стаж 20 лет. Гарантия. Качество. Тула, область. С 7.00 до 23.00. Вызов бесплатно до 31. 12.13. 38-42-18, 8-903-840-42-18.** (№3237)
■ **КВАЛИФ. РЕМОНТ ТЕЛЕ- (в т.ч. ЖК), ВИДЕО- и пр. АУДИОАППАРАТУРЫ (и муз. центров). Гарантия. Низкие цены. Вызов беспл. 42-03-75, 8-920-276-63-90.** (№3159)
■ **РЕМОНТ ТВ. Гарант. 2 г. по квит. Стаж 30 л.** 38-55-15, 26-23-72; Глушанки-центр 49-95-55. (№160)
■ **РЕМОНТ КОМПЬЮТЕРОВ.** 8-920-755-71-00. (№1953)
■ **РЕМОНТ ПО НИЗКИМ ЦЕНАМ ЛЮБЫХ ТЕЛЕВИЗОРОВ.** 38-54-44. (№2397)
■ **КОМПЬЮТЕРНАЯ ПОМОЩЬ. Недорого и на совесть.** 8-910-554-64-46. (№2413)
■ **РЕМОНТ МУЗ. ЦЕНТРОВ, DVD, ТВ.** 21-21-09, 8-910-559-32-24. (№2608)
■ **НЕДОРОГОЙ РЕМОНТ ТЕЛЕВИЗОРОВ ВСЕХ МАРОК.** 37-66-57. (№2813)
■ **РЕМОНТ ИМП. И ОТЕЧ. ЦВ. и Ч/Б ТВ, TFT, ВМ, CD, DVD, а/магнитол, СВЧ-ПЕЧЕЙ, пультов ДУ. Обслуж. в день вызова. Гар. 2-6 мес.** 37-88-80, 8-953-437-54-90. (№2977)
■ **КОМПЬЮТЕРНЫЙ МАСТЕР. УСТАНОВКА ПО. НАСТРОЙКА ИНТЕРНЕТА и др.** 8-953-955-22-55. (№3134)
■ **ЛЮБАЯ НЕДОРОГАЯ КОМПЬЮТЕРНАЯ ПОМОЩЬ. Выезд в теч. часа.** 8-950-920-80-94, 58-67-01. (№3207)
■ **ТЕЛЕ-СЕРВИС. РЕМОНТИРУЕМ ТЕЛЕВИЗОРЫ, СВЧ-ПЕЧИ, ЖК-мониторы на дому. Доверяйте профессионалам.** 8-910-945-30-50. (№3214)
■ **«ЦЕНТР ПО РЕМОНТУ НОУТБУКОВ»: РЕМОНТ НОУТБУКОВ, КОМПЬЮТЕРОВ, ПЛАШЕТОВ, НЕТБУКОВ, ЖК-МОНИТОРОВ ЛЮБОЙ СЛОЖНОСТИ. ГАРАНТИЯ НА ВЫПОЛНЕННУЮ РАБОТУ, УДАЛЕНИЕ ВИРУСОВ. ИНТЕРНЕТ. ТУЛА, ОБЛАСТЬ, БЕЗ ВЫХ. 35-09-67, 8-953-425-90-28.** (№3185)

Ритуальные услуги

■ **РИТУАЛЬНЫЕ УСЛУГИ КРУГЛОСУТОЧНО. ПОЛНЫЙ СПЕКТР УСЛУГ. Ул. Октябрьская, 1, оф. 5; 38-51-02, 8-903-844-93-00.** (№1931)
■ **РИТУАЛЬНЫЕ УСЛУГИ КРУГЛОСУТОЧНО. ПОЛНЫЙ СПЕКТР РИТУАЛЬНЫХ УСЛУГ: ХРАНЕНИЕ ТЕЛА В МОРГЕ, БАЛЬЗАМАЦИЯ, ТРАУРНЫЙ ЗАЛ. ТУЛА И ОБЛАСТЬ. ИНДИВИДУАЛЬНЫЙ ПОДХОД. Ул. Лейтейзена, 4; 8-909-264-81-06, 8-950-901-31-67, 8-950-901-31-68.** (№3209)

Сантехуслуги

■ **«ГИДРОМАСТЕР»: ВОДОПРОВОД, ОТОПЛЕНИЕ, КАНАЛИЗАЦИЯ, СЧЕТЧИКИ ВОДЫ, установка сантехприборов, сварочные работы. Выезд в день обращения.** 79-30-44, 8-953-427-58-58. (№4174)
■ **ВАННАЯ КОМНАТА «ПОД КЛЮЧ» ЗА 10 ДНЕЙ. Компания «Мастер-71». Договор. Гарантия. master-71.ru** 58-58-93, 8-953-44-33-456. (№1863)
■ **САНТЕХРАБОТЫ любой сложности: отопление, водопровод (оцинковка, полипропилен), приборы, канализация; эл/сварочные работы.** 24-03-61, 8-903-421-84-84. (№2286)
■ **УСТАНОВКА САНТЕХПРИБОРОВ, ЗАМЕНА ТРУБ. ОТОПЛЕНИЕ. МЕЛКИЕ РАБОТЫ.** 26-17-34,8-961-264-46-19. (№2624)
■ **САНТЕХРАБОТЫ ПРИ ТЕКУЩЕМ РЕМОНТЕ: ЗАМЕНА ВОДОПРОВОДА, СТОЯКОВ, БАТАРЕЙ. ИНДИВИД. ОТОПЛ. УСТАН. СЧЕТЧИКОВ. Быстро, качественно, с гарантией. При больших объемах - скидки до 31.12.13. 8-953-180-12-47.** (№2885)
■ **ТЕПЛОТЕХНИК. Отопление, водопровод, канализация. Монтаж, проектирование, гарантия. 79-28-22, 8-920-746-03-03.** (№3003)
■ **САНТЕХНИКА ЗА 1 ДЕНЬ: унитаз и др. ТУАЛЕТ, ВАННАЯ «ПОД КЛЮЧ».** 39-37-28, 8-920-751-53-16. (№3224)
■ **САНТЕХУСЛУГИ: ЗАМЕНА САНТЕХПРИБОРОВ, ТРУБ, КАНАЛИЗАЦИИ, УНИТАЗОВ. ПОДКЛЮЧЕНИЕ СТИР. МАШИН. ЗАМЕНА ОТОПЛЕНИЯ.** 8-920-779-74-77. (№3226)
■ **САНТЕХРАБОТЫ. ГАРАНТИЯ 2 года. ВОДОПРОВОД, КАНАЛИЗАЦИЯ, ОТОПЛЕНИЕ. Осуществляем привоз смесителей, ванн, полотенцесушителей, компактов, радиаторов и т.д. УСТАНОВКА И РЕГИСТРАЦИЯ СЧЕТЧИКОВ. ЭЛ/РАБОТЫ. Тел.: 38-59-52 мастер, 8-920-748-64-88; с 10 до 22, пт. с 10 до 17, субб. - день покоя.** (№3246)

■ **САНТЕХНИК. ЗАМЕНА УНИТАЗОВ, ВАНН, СМЕСИТЕЛЕЙ, ТРУБ. Компания «Мастер-71». master-71.ru** 38-58-93, 8-953-44-333-44. (№1861)
■ **ОБЛИЦ. ПЛИТКОЙ, короба, потолок. Зам. труб. и сантехн. Двери, электрика. Консульт., доставка.** 30-38-45, 8-903-659-01-82. (№2048)
■ **САНТЕХРАБОТЫ ЛЮБОЙ СЛОЖНОСТИ. СВАРКА. Стаж 15 лет.** 8-953-442-43-74. (№2100)
■ **САНТЕХРАБОТЫ: ЗАМЕНА ТРУБ, РАДИАТОРОВ. СВАРОЧНЫЕ РАБ. 38-47-32, 8-953-420-63-23.** (№2302)
■ **САНТЕХРАБОТЫ любой сложности, СВАРОЧНЫЕ РАБ. ОТДЕЛКА КВАРТИР «ПОД КЛЮЧ». 38-44-67, 8-910-7000-437.** (№2303)
■ **ЗАМЕНА ТРУБ, УСТАНОВКА САНТЕХПРИБОРОВ И СЧЕТЧИКОВ.** 79-33-51. (№2454)
■ **ЭМАЛЕВОЕ ПОКРЫТИЕ ВАНН.** 34-76-03. (№2590)
■ **ПРОФЕССИОНАЛЬНАЯ ПРОЧИСТКА КАНАЛИЗАЦИОННЫХ ТРУБ ДАВЛЕНИЕМ ВОДЫ. Гарантия.** 8-903-845-55-25, 39-32-85. (№2725)
■ **САНТЕХРАБОТЫ ЛЮБОЙ СЛОЖНОСТИ ПРИ ТЕКУЩЕМ РЕМОНТЕ. УСТАНОВКА СЧЕТЧИКОВ С РЕГИСТР. Выезд в область.** 8-920-792-56-01, 40-03-56. (№2766)
■ **ЗАМЕНА ТРУБ, УСТАНОВКА САНТЕХПРИБОРОВ И СЧЕТЧИКОВ.** 58-52-75. (№2919)
■ **ВОДОПРОВОД, КАНАЛИЗАЦИЯ.** 8-915-687-37-10. (№2925)
■ **РЕСТАВРАЦИЯ ВАНН ПО НОВОЙ ТЕХНОЛОГИИ «НАЛИВНАЯ ВАННА» (жидким акрилом).** 8-953-438-88-26, 8-960-596-83-01. (№2947)
■ **САНТЕХРАБОТЫ дешево, быстро, качественно, с уверенной гарантией. Монтаж наружного водопровода и канализации любых диаметров. Замена водопровода, канализации, стояков, батарей и отопления целиком. Установка любых сантехприборов. Сантехработы в частном секторе в городе и области. Электрогазосварочные работы. При больших объемах - значительные скидки. сантехработы71.рф 38-30-90, 8-920-752-55-05.** (№2978)
■ **ВАННА В ВАННУ. УСТАНОВКА АКРИ

Каталог организаций Тулы
MYSLO.RU/ORGANIZATIONS

■ **ПОКЛЕЙКА ОБОЕВ, ШПАКЛЕВКА, ОБЛИЦОВКА ПЛИТКОЙ и др.** 8-953-971-89-46. (№3190)
■ **ЭЛЕКТРИК, стаж 36 лет.** 8-910-945-18-04. (№3198)

■ **ДОМ «ДАНИЛА-МАСТЕР». ЛЮБОЙ МЕЛКИЙ РЕМОНТ. САНТЕХНИК. ПЛОТНИК. СТОЛЯР. ЭЛЕКТРИК. ПЕЧНИК. БЛАГОУСТРОЙСТВО ТЕРРИТОРИИ. НЕДОРОГО. 8-910-555-65-85.** (№3217)

■ **МАЛЯРНЫЕ РАБОТЫ. ОБОИ. ЛАМИНАТ.** 34-18-42, 8-905-117-48-80. (№530)
■ **СТРОИТЕЛЬСТВО ГАРАЖЕЙ, ДАЧ, ПРИСТРОЕК. ОТДЕЛКА ПОМЕЩЕНИЙ.** 8-953-198-13-52. (№1260)
■ **ЭЛЕКТРИКА.** 8-903-697-34-13. (№1732)
■ **РЕМОНТ КВАРТИР, РУБ./КВ. М: косметический - от 2000, капитальный - от 3500, евро - от 5000. Договор, гарантия. Компания «Мастер-71»; master-71.ru** 58-58-93, 8-953-44-33-456. (№1860)
■ **ЭЛЕКТРИК. УСТРАНЕНИЕ НЕИСПРАВНОСТЕЙ. РЕМОНТ, ЗАМЕНА РОЗЕТОК, ВЫКЛЮЧАТЕЛЕЙ, МОНТАЖ ЛЮСТР. Компания «Мастер-71». master-71.ru** 38-58-93, 8-953-44-333-44. (№1864)
■ **УСТАНОВКА ДВЕРЕЙ. Компания «Мастер-71». master-71.ru** 38-58-93, 8-953-44-333-44. (№1865)
■ **БАЛКОНЫ «ПОД КЛЮЧ». ЛЮБЫЕ ВИДЫ ОТДЕЛКИ. Компания «Мастер-71». master-71.ru** 58-58-93, 8-953-44-33-456. (№1866)
■ **ОТДЕЛКА ФАСАДОВ, САЙДИНГ. Компания «Мастер-71». master-71.ru** 58-58-93, 8-953-44-33-456. (№1867)
■ **ОБЛИЦОВКА ПЛИТКОЙ.** 8-950-900-85-90. (№2247)
■ **ДЕРЕВЯННЫЕ и МЕТАЛЛИЧЕСКИЕ ДВЕРИ фабричного производства: продажа, доставка, установка.** 38-50-57, 8-920-275-26-36. (№2524)
■ **БАЛКОН. ОТДЕЛКА и УТЕПЛЕНИЕ. Дерево и ПВХ.** 38-59-42, 8-953-436-22-22. (№2603)
■ **НАТЯЖНЫЕ ПОТОЛКИ от 350 руб./кв. м, с ФОТОПЕЧАТЬЮ - от 1200 руб./кв. м.** 8-920-755-09-03. (№2671)
■ **ЭЛЕКТРИКА ЛЮБОЙ СЛОЖНОСТИ. Без вых.** 8-960-612-33-28, 8-919-072-62-42. (№2708)
■ **НАТЯЖНЫЕ ПОТОЛКИ. Быстро, качественно, дешево.** 8-953-427-18-86. (№2718)
■ **ПОКЛЕЙКА ОБОЕВ. ПОКРАСКА, ПОТОЛКИ, СТЕНЫ.** 8-953-425-58-14. (№2799)
■ **ДВЕРИ МЕТ. и ДЕРЕВ., ЗАМКИ: УСТАНОВКА, ВСКРЫТИЕ, РЕМОНТ.** 8-920-762-82-99. (№2832)

■ **ЭЛЕКТРИКА: УСТРАНЕНИЕ КОРОТКОГО ЗАМЫКАНИЯ. Установка автоматов. Замена эл/проводки. 8-920-747-01-47.** (№2875)

■ **ЭЛЕКТРИК. ОПЫТ.** 8-953-433-33-26. (№2905)
■ **ЭЛЕКТРИК. НАДЕЖНО.** 8-910-58-455-67. (№2906)
■ **ПОКЛЕЙКА СТЕН, ПОТОЛКОВ. ПОКРАСКА.** 58-27-88. (№2918)
■ **РЕМОНТ и ОТДЕЛКА ПОМЕЩЕНИЙ.** 8-915-687-37-10. (№2924)
■ **ВСЕ ВИДЫ ОТДЕЛОЧНЫХ РАБОТ.** 8-953-42-35-910. (№2926)
■ **ЭЛЕКТРИКА ЛЮБОЙ СЛОЖНОСТИ.** 8-953-42-35-910. (№2927)
■ **КРОВЛЯ, ФУНДАМЕНТЫ, КЛАДКА.** 8-953-423-59-10. (№2928)
■ **САЙДИНГ, ЗАБОРЫ, БЕТОННЫЕ РАБОТЫ, КЛАДКА И КРОВЛЯ.** 8-915-687-37-10. (№2929)
■ **ЭЛЕКТРИКА ОТ и ДО.** 71-66-24, 8-905-111-82-00. (№2931)
■ **ОБЛИЦОВКА ПЛИТКОЙ.** 38-50-48. (№2940)
■ **РЕМОНТ КВАРТИР. Доставка материалов. Недорого, качественно.** 8-930-89-33-555. (№3012)
■ **ОБИВАЕМ, УТЕПЛЯЕМ и УСТАНАВЛИВАЕМ ДВЕРИ. ВРЕЗКА ЗАМКОВ.** 23-63-53, 8-920-747-24-45. (№3027)
■ **МАЛЯРНЫЕ РАБОТЫ. ОБОИ. ПОТОЛОЧНЫЙ ПЛИНТУС.** 8-920-745-02-63. (№3046)
■ **ПОЛНЫЙ СПЕКТР СТРОИТ. РАБОТ: МОНТАЖНЫЕ, ШТУКАТ.-МАЛЯРН., ЭЛЕКТРИКА, КРОВЕЛЬН., СВАРОЧН. и РЕМОНТ «ПОД КЛЮЧ». Добросовестно, недор.** 38-48-75, 8-920-277-56-90. (№3075)
■ **КРОВЕЛЬНЫЕ, ОТДЕЛОЧНЫЕ, СВАРОЧНЫЕ и ДР. РАБОТЫ. ШУМО-, ГИДРОИЗОЛ. Гарантия.** 38-48-75. Сергей. (№3076)
■ **ВСЕ ВИДЫ КРОВЛИ, в т.ч. ГАРАЖИ. РЕМОНТ «ПОД КЛЮЧ». Договор, сроки.** 8-920-755-34-44. (№3079)

■ **РЕМОНТ ПЛАСТИКОВЫХ ОКОН. Регулировка, установка пластиковых откосов, изготовление москитных сеток, замена комплектующих, стеклопакетов. Гарантия. Нал./безнал. 8-953-42-42-042.** (№3086)

■ **ПЛАСТИКОВЫЕ ОКНА ЛЮБЫХ РАЗМЕРОВ. БАЛКОНЫ «ПОД КЛЮЧ». ЗАМЕР, ДЕМОНТАЖ БЕСПЛАТНО до 31.12.13.** 8-953-199-94-41, 8-906-535-29-37. (№3102)
■ **БАЛКОНЫ: ЕСЛИ НЕТ - СДЕЛАЕМ. ЖИЛАЯ КОМНАТА ИЗ БАЛКОНА. Лицензия.** 8-920-745-12-09. (№3142)
■ **РЕМОНТ И СТРОИТЕЛЬСТВО КВАРТИР, ДОМОВ, ОФИСОВ, МАГАЗИНОВ.** 8-920-743-2-555. (№3153)
■ **РЕМОНТ КВАРТИР.** 8-953-429-29-77. (№3154)
■ **УДАЛЕНИЕ ПЛЕСЕНИ, ГРИБКА. ГИДРОИЗОЛЯЦИЯ И ПРОФ. ОБРАБОТКА ПОВЕРХНОСТЕЙ. Консультация бесплатно до 15.10.13. Недорого.** 8-915-681-10-10. (№3165)
■ **ПРОФ. ЭЛ/ПРОВОДКА. Тула и область.** 42-88-84, 8-905-115-25-78. (№3208)
■ **ЭЛЕКТРИК: ЗАМЕНА ЭЛ/ПРОВОДКИ, ШТРОБЛЕНИЕ БЕЗ ПЫЛИ, УЗКИЕ ШТРОБЫ, КОРОТКИЕ СРОКИ. ПЕРЕНОС РОЗЕТОК, УСТРАНЕНИЕ КЗ, ОБРЫВОВ (локатор). ЗАМЕНА СЧЕТЧИКОВ, АВТОМАТОВ. ТВ, ИНТЕРНЕТ-КАБЕЛИ. Договор, гарантия!** 8-950-902-11-11. (№3212)

На правах рекламы

■ **ЭЛЕКТРОПРОВОДКА. Работаем по договору. Гарантия 2 г. Доставка материалов. Тел.: 8-920-748-64-88, 38-59-52, субб. - день покоя.** (№3247)

■ **«МАСТЕР ДЛЯ ВАС»: РЕМОНТ КВАРТИР И ОФИСОВ, электрика, сантехника, водопровод, канализация, отопление. МЕЛКИЙ ДОМАШНИЙ РЕМОНТ. ТЕЛ.: 8 (4872) 21-45-90, 8-920-767-24-90.** (СЧ.133ч)
■ **ШТУКАТУРНО-МАЛЯРНЫЕ РАБОТЫ. Мастер на час. 8-953-969-59-42.** (СЧ.145ч)

Транспортные услуги

■ **ГРУЗЧИКИ, ГАЗЕЛИ, ЗИЛы. Дешево. 24-69-25.** (№2559)
■ **БРИГАДА ГРУЗЧИКОВ со своим а/м перевезет домашнюю, офисную мебель, стройматериалы в любое время.** 48-31-06, 8-905-629-07-39. (№2891)
■ **ГАЗЕЛЬ. БРИГАДА ГРУЗЧИКОВ перевезет домашнюю, офисную мебель, стройматериалы в любое время.** 8-909-263-77-22. (№3060)
■ **ГАЗЕЛЬ, МАН, МЕРСЕДЕС: автобригада профессионально осуществит перевозку домашней, офисной, дачной мебели, контейнеров, пианино, стройматериалов. Сборка, разборка мебели.** 8-950-902-69-39. (№3061)
■ **ГАЗЕЛЬ-БОРТ, г/п до 2 Т, дл. до 7 м.** 8-953-953-46-46. (№3078)
■ **ГАЗЕЛЬ-ТЕНТ, 4,1 м.** 8-920-270-3555. (№1294)
■ **БРИГАДА ГРУЗЧИКОВ: ПЕРЕВОЗКА КВАРТИР, ОФИСОВ, КОНТЕЙНЕРОВ, СБОРКА-РАЗБОРКА МЕБЕЛИ. ВЫВОЗ МУСОРА. Тула, область; Москва.** 8-950-907-55-69. (№1823)
■ **БРИГАДА ГРУЗЧИКОВ. ПЕРЕВОЗКА КВАРТИР, ОФИСОВ, КОНТЕЙНЕРОВ. СБОР-РАЗБОР МЕБЕЛИ. master-71.ru** 8-920-277-78-24. (№1862)
■ **ГРУЗЧИКИ. ГАЗЕЛЬ.** 8-953-424-80-06, 8-950-914-94-01. (№2146)
■ **ГАЗЕЛЬ дл. 4 м, г/п 1,5 т. 12 руб./км, 350 р./час. Поездки в IKEA. Грузчики.** 38-44-67, 8-910-700-04-37. (№2304)

■ **ГАЗЕЛЬ. ВСЕ НАПРАВЛЕНИЯ. ВЫВОЗ МУСОРА. 38-47-32, 8-953-420-63-23.** (№2305)

■ **ГРУЗЧИКИ СО СВОИМ А/М ПЕРЕВЕЗУТ МЕБЕЛЬ. СБОРКА, РАЗБОРКА МЕБЕЛИ. Быстро, качественно.** 41-37-37, 41-30-09, 8-903-840-70-40, 8-962-273-98-36. (№2711)
■ **ГРУЗЧИКИ. ГАЗЕЛЬ.** 8-920-748-54-90. (№2748)
■ **+Выходные. ГАЗЕЛЬ. Тула, область, дача. ГРУЗЧИКИ (мебель, бытовой хлам).** 8-920-748-22-20. (№2749)
■ **ГАЗЕЛИ, ГРУЗЧИКИ. Недорого.** 24-67-48. (№2808)
■ **ГРУЗОПЕРЕВОЗКИ IVECO ИЗОТЕРМ. БУДКА, 3 ТОННЫ.** 8-905-118-34-96. (№2904)
■ **ГРУЗЧИКИ. ГАЗЕЛЬ. Вывоз мусора.** 8-920-789-99-50. (№2913)
■ **ГРУЗОПЕРЕВОЗКИ. ГАЗЕЛЬ до 3,5 тонн.** 8-915-687-37-10. (№2930)
■ **БРИГАДА ГРУЗЧИКОВ - ГАЗЕЛЬ, МАН, МЕРС - автобригада профессионально осуществит перевозку домашней, офисной, дачной мебели, контейнеров, пианино, стройматериалов. Сборка, разборка мебели.** 8-950-903-55-65, 44-17-45. (№3059)
■ **БРИГАДА ГРУЗЧИКОВ осущ. ПОГРУЗОЧНО-РАЗГРУЗОЧНЫЕ РАБОТЫ, ВЫВОЗ МУСОРА, ТАКЕЛАЖ и др. виды услуг. Быстро и дешево.** 8-903-697-90-54. (№3065)
■ **ВАЛДАЙ ДЛ. 5 м ОТКРЫТЫЙ БОРТ, 3,5 т.** 8-960-595-98-06, 8-953-183-83-56. (№3116)
■ **БЕЗ ВЫХОДНЫХ. ГАЗЕЛЬ. ГРУЗЧИКИ.** 8-920-748-22-20. (№3166)

Прочие услуги

■ **ЛЮБЫЕ РАБОТЫ В САДУ. ВСПАШКА, ПОКОС, ГАЗОН и др. Выезд в район.** 8-920-763-43-35. (№1280)
■ **РЕТРО-МЕБЕЛЬ. Ремонт и перетяжка мягкой мебели на дому.** 34-59-41, 8-953-965-86-20, 8-920-789-98-90. (№2255)
■ **ПРОФЕССИОНАЛЬНАЯ ОБРЕЗКА И СПИЛ ЛЮБЫХ ДЕРЕВЬЕВ И КУСТАРНИКОВ. Выезд в р-н. Имеется автовышка.** 8-920-774-46-79. (№2800)
■ **РЕМОНТ И ПЕРЕТЯЖКА МЯГКОЙ МЕБЕЛИ.** 33-57-99, 8-910-553-97-39, 8-915-680-54-50. (№2486)
■ **МЕБЕЛЬ НА ЗАКАЗ. СБОРКА И УСТАНОВКА НОВОЙ МЕБЕЛИ, в т.ч. встраивание техники. РЕМОНТ КОРПУСНОЙ и ПЕРЕТЯЖКА МЯГКОЙ МЕБЕЛИ. РЕСТАВРАЦИЯ СТАРИННОЙ МЕБЕЛИ.** Быстро и качеств., без вых. 8-950-918-39-99. (№2911)
■ **ОБРЕЗКА ПЛОДОВЫХ ДЕРЕВЬЕВ. ОПРЫСКИВАНИЕ ОТ НАСЕКОМЫХ, ПОБЕЛКА. БИОГУМУС сыпучий** - продукт переработки дождевых червей - **экологически чистое удобрение, для выращивания всех видов растений. ПРОДАЖА ПЕРЕГНОЯ.** 48-22-33, 8-962-273-43-64. (№2912)
■ **ПРОФЕССИОНАЛЬНОЕ КАЧЕСТВЕННОЕ УДАЛЕНИЕ ДЕРЕВЬЕВ на КЛАДБИЩЕНСКИХ УЧАСТКАХ. Тула, область.** 8-905-113-80-92. (№3196)
■ **МУЖ НА ЧАС. ПОМОЩЬ ПО ДОМУ и ДАЧЕ.** 8-910-945-84-90. (№3201)

■ **МЕБЕЛЬ НА ЗАКАЗ: КУХНИ, ШКАФЫ-КУПЕ. Сборка вашей мебели. 8-953-419-20-43, после 15.00.** (№3220)

■ **НАСТРОЙКА, РЕМОНТ ПИАНИНО, РОЯЛЕЙ.** 8-953-199-37-55. (№3239)

На правах рекламы

СЛОБОДА myslo.ru
ГАЗЕТА РОДНОГО ГОРОДА для всей семьи
КУПОН БЕСПЛАТНОГО ОБЪЯВЛЕНИЯ
Для рубрик "Знакомства" и "Животные": "Отдаю в добрые руки", "Помогите найти"
Текст объявления:
Ваши данные для контроля (не публикуются):
Ф.И.О. _____
Адрес, телефон _____
Адрес для писем: 300026, Тула-26, а/я 1431.

> Прекрасная половина человечества

■ **БРАЧНОЕ АГЕНТСТВО «МАСТЕРСКАЯ АМУРА». 9 ЛЕТ СОЕДИНЯЕМ СЕРДЦА!** Подбор ведет психолог. Гар. результата. Астролог. **ВЕЧЕРИНКИ. 39-12-66, 8-953-42-41-736,** сайт: www.m-amura.ru (№3064) – Реклама
■ **БРАЧНОЕ АГЕНТСТВО «ТЫ и Я» - НАЙДИ СВОЮ СУДЬБУ!** Большая клиентская база. ВЕЧЕРИНКА 27 СЕНТЯБРЯ! **Тел. 8-950-906-55-61 сайт: znakomstva71.ru** (№3243) – Реклама
■ Вдова 48/164/75 ищет мужчину с чувством юмора, порядочного, скромного, без ж/п и м/п. Нерусских, жадных и озабоченных прошу не звонить. Тел. 8-953-419-80-04.
■ Жду своего пенсионера – спортивного, ведущего ЗОЖ, спокойного, доброжелательного, надежного, верного, 62-65 лет, 170/70, без в/п, ж/п и м/п, свободного от прежних отношений и проблем детей, для совместного проживания. Желательно из Тулы или ближайшего пригорода. Мне 63/156/64. Судимым, альфонсам, женатым не звонить. Тел. 8-950-908-51-68.
■ Одинокая, приятной внешности женщина, вдова 59/164/80, надеется на встречу и развитие отношений с порядочным мужчиной от 55 лет, независимым от детей и внуков, на которого можно положиться в трудную минуту, с которым хотелось бы прожить всю оставшуюся жизнь. Отвечу только на звонок. Тел. 8-950-912-28-10.
■ Буду рада подарить душевное тепло, заботу, домашний уют одинокому, интеллигентному, порядочному мужчине (рост от 178 см, возраст от 60 лет), легкому на подъем, без в/п, ведущему ЗОЖ, с активной жизненной позицией, для серьезных отношений. Кроме альфонсов, нерусских, пьющих, судимых. Тел. 8-903-421-13-94.
■ Приятная, интеллигентная женщина 55/169/70, без проблем, хотела бы познакомиться для серьезных отношений с мужчиной гуманитарного склада ума, с высшим образованием, русским, добрым и порядочным, около 55 лет, рост 175-180 см, без проблем. Тел. 8-910-554-23-05.
■ Довольная жизнью женщина ближе к сорока познакомится с состоявшимся мужчиной для встреч в дневное время. На СМС и поздний звонок не отвечу. Тел. 8-953-197-88-98.
■ Тулячка 53/170/100 желает познакомиться с одиноким мужчиной 53-60 лет для серьезных отношений. Жадных, альфонсов, судимых, пьющих прошу не обращаться. На СМС не отвечу. Тел. 8-961-151-18-07, с 18 до 22 час.
■ Если выберете меня, то я подарю вам верность, доброту, внимание и заботу. Только вы должны быть одиноким туляком выше 180 см, 45-53 лет, некрупной комплекции, неэгоистичным, уравновешенным, внимательным и заботливым. О себе: тулячка приятной внешности, порядочная, доброжелательная, 45/170, выгляну моложе, не полная, без в/п и детей. Цель – создание семьи. отвечу на ваше СМС о себе. Пьющих, судимых, альфонсов, аферистов, нерусских и без серьезных намерений прошу не беспокоить. Тел. 8-953-443-24-47.

> Сильная половина человечества

■ Мужчина 42/172/82 познакомится с приятной, нормальной женщиной. Тел. 8-915-685-05-04.
■ Ищу одинокую девушку до 40 лет, тулячку, желательно с авто. О себе: 29 лет, 185/80, живу в Туле. Отвечу только на звонок. Тел. 8-919-071-99-08.
■ Порядочный, симпатичный мужчина, свободный, без в/п и м/п, живу один в 2-комн. квартире. Познакомлюсь с обаятельной, стройной тулячкой 35-45 лет для продолжительных отношений. Тел. 8-953-199-13-90.
■ Мужчина 47 лет ищет простую, хозяйственную, верную женщину от 30 до 40 лет для создания семьи, из сельской местности и области, не склонную к полноте. Тел. 8-905-113-93-11.
■ Мужчина 39 лет, рост 182, в/о, привлекательный, со спортивной фигурой, познакомится со стройной, доброй, порядочной девушкой из Тулы для серьезных отношений. На СМС не отвечу, только на звонок. Тел. 8-960-599-16-78.
■ Мужчина 46/185, плотного телосложения, желает познакомиться с женщиной для встреч. Тел. 8-953-423-23-55.
■ Огромное желание встретить, познакомиться с миловидной женщиной небольшого роста, не полной, до 60 лет. Виктор. Тел. 8-920-745-67-46.
■ Приятный мужчина средних лет, без м/п и ж/п, познакомится с интересной девушкой, можно из провинции. От вас СМС о себе. Тел. 8-953-189-35-90.
■ Молодой человек 32 лет, без в/п, познакомится с девушкой для серьезных отношений. Тел. 8-960-600-92-39.
■ Мужчина, туляк 50 лет, 174/70, работаю, есть жилье, без вредных привычек, познакомлюсь с не полной женщиной из Тулы, области, сельской местности. Тел. 8-953-426-95-89.
■ Мужчина средних лет, работящий, надежен. Уверен, мы сможем создать семью с великодушной, культурной женщиной из Тулы. Реальность лада мысли в чувствах сблизят нас любовью. Буду очень признателен за краткое СМС о себе. Перезвоню. Тел. 8-920-274-77-47.
■ Мужчина 40/160/60. Ищу женщину 18-45 лет для серьезных отношений, не склонную к полноте, рост 160, желающую завести семью и детей. Тел. 8-920-783-34-91. Олег.
■ Мужчина, любящий и ценящий жизнь, с в/о, только для серьезных отношений познакомится с женщиной до 40/165/60, без в/п. Тел. 8-950-902-48-98.
■ Мужчина без в/п и м/п, образование высшее, стабильная работа, порядочный. Жду СМС от женщины 33-40 лет, невысокого роста, не полной, без в/п, из Тулы или ближайшего пригорода. Можно с ребенком дошкольного возраста. Напишите краткое СМС о себе, перезвоню. Тел. 8-910-162-52-73.
■ Мужчина, рабочий, туляк 35/176, познакомится с простой, обычной женщиной, заводской, фабричной, от 30 до 40 лет, для встреч у меня. Возможны серьезные отношения. Просьба замужних и с высоким ростом не беспокоить. Тел. 8-953-188-46-54.
■ Александр, 34 года, инв. Хочу познакомиться с девушкой 33-35 лет. Пишите: 300044, Тула, ул. Курковая, 13-112 или звоните: 49-27-86.
■ Познакомлюсь с высокой, приятной женщиной до 45 лет, не склонной к полноте, для создания семьи. Ваш ребенок не помеха. Мне 35, работаю, жильем обеспечен. Тел. 8-920-742-11-96.
■ Милая моя, любимая, отзовись! Парень 31 г., инвалид 3-й гр., познакомлюсь с девушкой, тоже инв. 2-3-й гр., не полного телосложения, только для создания крепкой, дружной семьи. Если есть ребенок – мне на радость. Несерьезных, ищущих развлечений прошу не беспокоить. Позвони мне, мое солнышко. Тел. 8-953-968-11-60.
■ Виктор 61/170/70, без жилья, без в/п, имею а/м, работаю. Познакомлюсь с женщиной разумного возраста из сельской местности с переездом к ней. Тел. 8-906-627-04-12, вечером.
■ Мужчина 37 лет, 180/82, познакомится с девушкой, можно несвободной, для встреч. Возможна материальная поддержка. От вас СМС, ММС. Тел. 8-953-431-43-36.

Дорогих Вадима и Танечку Королевых – с годовщиной свадьбы!

Пусть ваш союз будет счастливым и крепким!
Пусть любовь делает каждый день ярким и незабываемым праздником!
И пусть ваш медовый год длится всю жизнь!

С любовью, родные.

Людмилу Аркадьевну Засецкую – с юбилеем!

Не просто день рожденья,
сегодня юбилей!
Ты, мама, как обычно,
всех краше и милей.
Года тебя не старят и время не берет,
Ты вечно молодая, душа твоя поет!

С любовью, дети, внук и зять.

Поздравляем Александра Николаевича Савкина с 55-летием!

Улыбнись веселей – это твой юбилей,
Мы тебя от души поздравляем!
И всего, что хорошего есть на земле,
Мы от чистого сердца желаем!

Жена и сын.

Поздравляем Елену и Сергея Козловых с 21-й годовщиной свадьбы!

Опаловая свадьба к вам пришла – благословит на добрые дела.
Пускай она и счастье принесет,чтоб вместе отдохнули от забот!

Марина и Роман Григорьевы.

Поздравляем с годовщиной свадьбы Светлану и Александра Тимофеевых!

Любящие вас родные.

Любимого Павла – с 30-летием!

30 лет сегодня мужу!
Я с тобой в жару и в стужу,
Не покину никогда,
Поддержу тебя всегда!
Много радостей желаю,
Всей душою поздравляю!
Ты всегда счастливым будь,
Впереди ждет долгий путь.

Жена.

Милая, любимая Настенька!

Будь веселой, нежной, ясной,
Беззаботной и прекрасной,
Чтоб смеялась ты беспечно,
Чтобы длилось счастье вечно,
Чтобы все мечты сбывались
И желанья исполнялись!

Твои близкие.

Поздравляем Анастасию Амелякину с 16-летием!

Если 16 тебе только лет,
Все по плечу, невозможного нет!
Тебе мы желаем удачи без меры,
Радости, счастья, надежды и веры,
Пусть тебя любят все безгранично
И проживи свою жизнь на отлично!

Бабушка Надя, дедушка Миша, мама, папа, Наташа, Люба, Дима и Ева.

Поздравляю Зинаиду Николаевну Карпухину с юбилеем!

Живи, родная, до 100 лет
И знай, что лучше тебя нет!
И чтобы рядом ты была
Сегодня, завтра и всегда!
Чтоб здоровой была и счастливой
В этой жизни такой непростой,
И назло всем невзгодам и бедам
Оставайся всегда молодой!

Сестра Евдокия.

Дорогие Анастасия и Павел!

С годовщиной вас, ребята! Чтобы были вы богаты,
Чтоб друг друга вы любили, на волнах экстаза плыли,
Чтоб союз был, как скала, и удача чтоб была!

Родители, родные, близкие друзья.

Уважаемую Ольгу Владимировну Ефремову – с юбилеем!

На свете нелегко найти
таких, как Вы, людей:
Всех согреваете вокруг улыбкою своей,
Вы дарите столько доброты,
Внимания, тепла…
Желаем, чтобы Ваша жизнь
Всегда счастливою была!

ГУЗ ТДОКБ, коллектив ОПН.

Любимую маму и бабушку Анну Матвеевну Мосину поздравляем с 80-летием!

Милая, хорошая, родная, не грусти сегодня о годах.
Ты для нас такая молодая, даже с серебринкой в волосах.
Нам твои морщинки незаметны и для нас тебя красивей нет.
Будь же ты красивой и счастливой ещё много-много долгих лет!

Твои дети и внуки.

Поздравляем Александра Александровича Новикова с 25-летием!

Счастливым будь,
хоть трудно это иногда,
Любимым будь –
любовь спасает нас всегда,
Будь молодцом,
в любых условиях держись,
Ведь что бы ни было –
прекрасна эта жизнь!

Родные и друзья.

Дорогую, любимую внученьку поздравляем с 16-летием!

Шестнадцать –
это лучшая в жизни пора,
Время каждой мечте исполняться
И открыт целый мир для тебя!
Путь найти для себя постарайся,
На котором ждет яркий успех,
И всегда своего добивайся,
Верь, что будешь счастливее всех!

Деда, бабушка, мама, папа и Настена.

Поздравляем Ивана Алексеевича Никодимова с 80-летием!

Не грусти, что волосы седые,
Береги себя и не болей,
Потому что нет на белом свете
Человека ближе и родней!
Желаем здоровья, счастья, благополучия!

Жена, сын, невестка, сваха, внучки и правнучки.

Любимую дочку Лизочку Анциферову поздравляем с днем рождения!

В день рождения, родная,
Мы хотим тебе сказать:
Лучше доченьки, чем наша,
В целом мире не сыскать!
Любим мы тебя безумно,
Больше смейся, не грусти,
Будь всегда благоразумной,
Умной девочкой расти!

Мама и папа.

С днем рождения, Светуля!!!

Будь самой веселой и самой счастливой,
Хорошей и нежной, и самой красивой,
Будь самой внимательной,
самой любимой,
Простой, обаятельной, неповторимой!
И доброй, и строгой, и слабой, и сильной,
Пусть беды уходят с дороги в бессильи.
Пусть сбудется все, что ты хочешь сама,
Любви тебе, веры, надежды, добра!

Родные и самые близкие.

Веру Сергеевну Суркову – с 55-летием!

Дарят пятерки на счастье года – пусть остается душа молода
И никогда не подводит здоровье, близкие люди согреют любовью!
Пусть украшают цветы юбилей,станет на сердце сегодня теплей!
В доме пусть будет все в полном порядке!
Жить хорошо, неизменно – в достатке!
Бодрой улыбки, сияющих глаз, радость приносит пускай каждый час!
Добрых вестей и мечты исполнения,
и в замечательном быть настроении!

Дочь, зять, внук.

Читайте on-line версию газеты на
MYSLO.RU/PRESSA

Карта погоды на четверг 19 сентября

Луна в Овне (20.57). 15-й лунный день (20.39). Полнолуние (16.14).
Сегодня можно победить все плохое в себе, буквально переродиться.

Погода в России и мире

Москва	+19
С.-Петербург	+18
Сочи	+23
Тольятти	+17
Ялта | Украина	+24
Киев | Украина	+16
Хургада | Египет	+37
Анталья | Турция	+26
Паттайя | Таиланд	+29
Мадрид | Испания	+28
Рим | Италия	+25
Париж | Франция	+18
Лондон | Англия	+16
Прага | Чехия	+15
Берлин | Германия	+15
Токио | Япония	+28
Варшава | Польша	+15
Хайфа | Израиль	+28
Нью-Йорк | США	+24

Прогноз погоды в Туле и области с 20 по 25 сентября*

Пятница 20 сентября

+11...+16 °C	небольшой дождь	
+7... +12 °C	небольшой дождь	

Луна в Овне. 16-й лунный день (20.56).
День провокаций и искушений, и только от нас зависит, поддаваться им или нет.

Суббота 21 сентября

+10... +15 °C	временами дожди	
+6... +11 °C	временами дожди	

Луна в Овне. 17-й лунный день (21.14).
Отличный день для заключения брака.

Воскресенье 22 сентября

+10... +15 °C	временами дожди	
+5... +10 °C	временами дожди	

Луна в Тельце (02.32). 18-й лунный день (21.36).
День радости и веселья, забудьте о проблемах и устройте праздник!

Понедельник 23 сентября

+11... +16 °C	временами небольшие дожди	
+4... +9 °C	временами небольшие дожди	

Луна в Тельце. 19-й лунный день (22.02).
Не совершайте сегодня крупные покупки.

Вторник 24 сентября

+12... +17 °C	без существенных осадков	
+3... +8 °C	без существенных осадков	

Луна в Близнецах (11.34). 20-й лунный день (22.26).
Хороший день, чтобы заняться собой и своим здоровьем.

Среда 25 сентября

+10... +15 °C	временами дожди	
+4... +9 °C	временами дожди	

Луна в Близнецах. 21-й лунный день (23.17).
Хороший день для пеших прогулок, однодневного голодания.

ЦЕНТР ФОБОС

* Прогноз погоды предоставлен центром «Фобос».

Лунный календарь красоты и здоровья

19-21 сентября. Берегите от перенапряжения глаза.
22-23 сентября. Не следует голодать.
24-25 сентября. Хороша в эти дни парная баня.

Неблагоприятные дни: 21, 23, 24 сентября.

19 сентября	20 сентября	21 сентября	22 сентября	23 сентября	24 сентября	25 сентября
Луна: 19.12-07.01	Луна: 19.33-08.21	Луна: 19.57-09.39	Луна: 20.23-10.53	Луна: 20.53-12.04	Луна: 21.30-13.08	Луна: 22.12-14.06

Праздники и памятные даты

18 сентября. День HR-менеджера.
19 сентября. День оружейника. День рождения смайлика.
20 сентября. День рекрутера. День секретаря.
21 сентября. День воинской славы России – День победы русских полков в Куликовской битве (1380 год). Международный день мира.
22 сентября. Всемирный день без автомобиля.

В этот день родились

19 сентября –100 лет со дня рождения Ивана Акоповича Туманяна (1913-1985), врача-хирурга, организатора здравоохранения, заслуженного врача РСФСР. С 1954 г. по 1973 г. был главным врачом Тульской областной больницы, руководил созданием нового больничного комплекса.
20 сентября –115 лет со дня рождения Марка Яковлевича Выгодского (1898-1965), доктора физико-математических наук, профессора Тульского политехнического института, автора более 30 работ по истории математики, геометрии, учебников и учебных пособий, широко известных в России и за рубежом.

Православные праздники и народные приметы

18 сентября. Прор. Захарии и прав. Елисаветы, родителей Иоанна Предтечи.
19 сентября. Воспоминание чуда Архистратига Михаила, бывшего в Хонех.
20 сентября. Прпп. Александра Пересвета и Андрея Осляби.
21 сентября. Рождество Пресвятой Богородицы. Если сегодня погода хорошая, то и осень будет хорошая.
22 сентября. Прав. Богоотец Иоакима и Анны.
23 сентября. Прп. Павла Послушливого.
24 сентября. Прп. Силуана Афонского.

Именинники

18 сентября. Захар, Елизавета, Афанасий.
19 сентября. Михаил, Архип, Кирилл.
20 сентября. Иван, Макар, Александр, Андрей.
21 сентября. Мария, Георгий, Иван.
22 сентября. Иоаким, Анна, Иосиф, Никита.
23 сентября. Павел, Петр, Андрей.
24 сентября. Сергей, Герман, Дмитрий.

Анекдоты недели

Придорожное кафе. Заходит водила-дальнобойщик, заказывает мясо. Тут в кафе вваливаются три байкера, забирают заказ дальнобойщика. Дальнобойщик расплачивается с официанткой и уходит. Официантка подходит к байкерам, и один из них говорит ей:
– Козел! Даже за себя постоять не умеет!
Официантка:
– Да он еще и водит хреново! Только что выезжал со стоянки – раздавил три мотоцикла...

♦♦♦

Поздно вечером мальчик подходит к отцу и спрашивает:
– Папа, а что дальше, Луна или Нью-Йорк?
– Ты уже большой, и тебе должно быть стыдно задавать такие глупые вопросы. Вот выгляни в окно и посмотри на небо. Что ты там видишь?
– Луну.
– Правильно. А Нью-Йорк ты где-нибудь видишь?
– Нет.
– Вот и делай соответствующий вывод!

♦♦♦

Жена: – С мужем мы живем душа в душу, все у нас замечательно: не ругаемся, не ссоримся. Полная идиллия. А все из-за того, что я делаю только то, что у меня написано в гороскопе на сегодняшний день.
Муж:
– С женой у нас все нормально. Потому что она решила жить строго по гороскопу. Подписалась на рассылку. Я как об этом узнал, взломал ее почту и стал составлять гороскоп для нее сам.

♦♦♦

В автобусе едет женщина в возрасте с внуком лет 5. Он громко спрашивает: – Ба, а сколько тебе лет?
Она пытается уйти от ответа. Он:
– Ба, ну скажи первую цифру.
– Пять.
Внук:
– А вторую?
– Четыре.
Внук:
– А третью?

Гороскоп на неделю с 23 по 29 сентября

ОВЕН (21.03-20.04)
Фатальные перемены в вашей жизни могут получить заданное направление в понедельник. В середине недели возвращение старых покровителей поможет вам в делах.

ТЕЛЕЦ (21.04-21.05)
Все нужное будет приходить к вам окольными путями. В пятницу сосредоточенность и трудолюбие помогут вам преуспеть.

БЛИЗНЕЦЫ (22.05-21.06)
В понедельник спешите строить планы по работе и оздоровлению организма. Покровитель поможет в работе в четверг. В выходные избегайте конфликтов.

РАК (22.06-23.07)
В начале недели любую инициативу вышестоящих вы можете обернуть себе на пользу. Бдительность не помешает в пятницу. Уединитесь в выходные.

ЛЕВ (24.07-23.08)
Получить уже заработанные деньги можно будет в понедельник. Со вторника смело рвитесь в бой в любых предприятиях.

ДЕВА (24.08-23.09)
В понедельник вернитесь к проблемам с партнерами, договорами, здоровьем. В середине недели деньги могут свалиться на вас неожиданно. Не переутомляйтесь в выходные.

ВЕСЫ (24.09-23.10)
Со вторника активно завершайте запланированные дела. В четверг тайный покровитель окажет вам помощь. В воскресенье выходите в свет.

СКОРПИОН (24.10-22.11)
В середине недели работа неожиданно найдет вас. Семейные «разборки» в пятницу отрицательно скажутся на отношениях.

СТРЕЛЕЦ (23.11-21.12)
В середине недели вы можете неожиданно получить срочную выгодную работу. С пятницы будьте бдительны в дороге.

КОЗЕРОГ (22.12-20.01)
В понедельник проложите дорожку к осуществлению желания учиться. Во вторник и среду вас ждут приятные семейные сюрпризы. В выходные займитесь здоровьем.

ВОДОЛЕЙ (21.01-19.02)
Помечтайте о приличных заработках в понедельник. В четверг может разрешиться давно пробиваемый вопрос с жильем. В пятницу и выходные в семейных драмах примите спокойную деловую позицию.

РЫБЫ (20.02-20.03)
В начале недели будьте внимательны к своим близким. В четверг выгодная работа порадует вас. С пятницы займитесь укреплением здоровья.

Поздравляем
Александра Авилова
с 18-летием!

Пусть будет жизнь твоя полна,
Теплом друзей окружена
И личным счастием согрета.
А от невзгод и от тревог
Спасет родительский порог.
А чтобы жизнь прожить с успехом,
Ты будь хорошим человеком!

Мама, папа, дедушка и бабушка.

С днём рождения, любимый город!

Туляки даже в дождь умеют создать солнечное настроение и себе, и гостям. Праздник получился добрым, вкусным, ярким и весёлым!

«Дорогие земляки, счастья вам, благополучия и здоровья!»

На празднике любой желающий мог попробовать себя в качестве звонаря.

«Какой чудесный день, какой чудесный я и мамочка моя!»

«А давай нашу родимую – «Тула веками оружье ковала!»...»

Гамлет Арутюнян: «Какой же праздник без шашлыка?»

Вот такой жизнерадостный паровозик разъезжал 14 сентября по проспекту Ленина.

Еженедельник СЛОБОДА семейная газета родного города №38. 18 сентября 2013 года

4 607086 790014

Семейная газета
Учредитель и издатель ООО «СЛОБОДА»

57-07-07
единый телефон всех отделов еженедельника «Слобода»

Генеральный директор В. А. Кирюнина.
Зам. генерального директора, главный редактор Т. В. Алексеева – доб. 203, e-mail: Alex_editor@myslo.ru
Редактор Ю. Королева – доб. 143, e-mail: koroleva@myslo.ru
Замредактора, отдел культуры Л. Тимофеева – доб. 143, timofeeva@sloboda.tula.ru.
Дизайн С. Коваленко – доб. 139.

Директор отдела рекламы Д. Мартынова – доб. 148, diana@sloboda.tula.ru
Ответственный за выпуск Л. Сенина – доб. 119.
Бухгалтерия – доб. 120.
Отдел спорта О. Бусло – доб. 138.
Криминальная хроника С. Стариков – доб. 158.
Отдел социальных проблем В. Пенина – доб. 134.

Отдел частных объявлений Л. Судакова – доб. 159 (прием – 9.00-17.00, обед – 12.00-13.00).
Адрес для писем: 300026, Тула-26, а/я 1431. Адрес редакции и издателя: 300026, Тула, пр. Ленина, 116, 1-й этаж.
Материалы в рубриках «Есть мнение» или с пометками «На правах рекламы», ® публикуются на коммерческой основе. За достоверность информации в рекламных материалах несет ответственность рекламодатель. Реклама и объявления принимаются с 9.00 до 17.00, субб., воскр. – выходные дни.

Газета зарегистрирована Управлением Федеральной службы по надзору за соблюдением законодательства в сфере массовых коммуникаций и охраны культурного наследия по ЦФО (ПИ №ФС1-80224Т от 28.09.2006 г.). Отпечатано в ЗАО «Прайм Принт Москва», 141700, МО, г. Долгопрудный, Лихачевский пр., 5-в, тел. (495) 789-45-25. Время подписания в печать – 16.00. Фактически – 16.00.
Перепечатка статей без согласия авторов и редакции запрещена. При использовании материалов электронными СМИ гиперссылка на MySLO.ru обязательна.
Рекомендуемая цена – 15 руб. 50 коп.

Заказ №3923.
Подписной индекс 54307
Электронная версия: www.MySLO.ru
16+
Бюро тиражного аудита АВС Россия.
71600 экз.

«Слобода» в социальных сетях: twitter.com/myslo vkontakte.ru/myslo facebook.com/myslo.ru

Спасибо, что читали нас. До встречи через неделю!

Реклама
Каталог организаций Тулы
MYSLO.RU/ORGANIZATIONS

ГАЗЭНЕРГОБАНК
БАНК ДЛЯ ВСЕЙ СЕМЬИ!

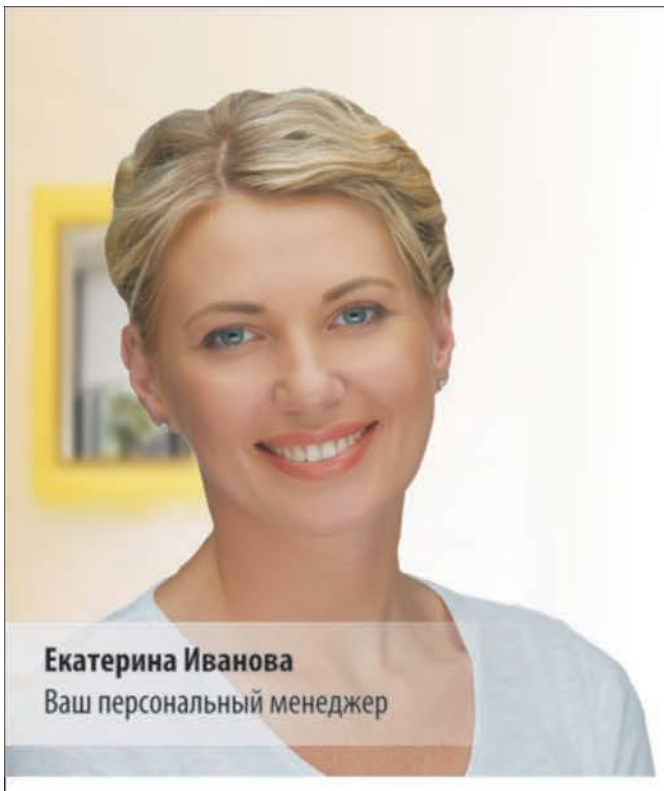

«Я подберу для Вас лучшее решение»

КРЕДИТ НА ДОВЕРИИ

Тула, Советская, 23
Тула, пр. Ленина, 64
Тула, Чапаева/Степанова, 49/52
Алексин, 50 лет Октября, 19А
Белев, Советская, 75
Богородицк, Ленина, 4
Ефремов, Свердлова, 73
Кимовск, Ленина, 44
Новомосковск, Комсомольская/Трудовые резервы, 21/34
Суворов, Кирова, 12А
Щекино, Лукашина, 11

(4872) 55-77-55

ОАО «Газэнергобанк». Кредит выдается по усмотрению банка.

Myslo.ru – это живое увлекательное общение на самые разные темы с нашими земляками

ТУЛЬСКИЙ ГОРОДСКОЙ ПОРТАЛ

MySLO.ru

ВСЯ ТУЛА ЗДЕСЬ

Мы ♥ Тулу

БЛОГИ
Читательские и редакционные блоги. О Туле и для туляков.

СПРАВКА
Все тульские рестораны с фото и актуальным меню. Салоны красоты, бани и сауны, турфирмы и пр.

НОВОСТИ
Полная новостная картина города.

АФИША
Вся афиша города на одной странице. Кино, концерты, вечеринки, выставки и спектакли.

ГОРОД
Обзоры по местам, светские тусовки. Только у нас – новые тульские рестораны, кафе, бары.

MYSLO.RU В СОЦСЕТЯХ
TWITTER.COM/MYSLO
VK.COM/MYSLO
FACEBOOK.COM/MYSLO.RU