СЕМЕЙНАЯ ГАЗЕТА РОДНОГО ГОРОДА

СЛОБОДА

4 607086 790014

16+

№41
(1244),
10 октября
2018 г.

Знай наших!
«Спортивный марафон» выявил лучших атлетов с. 13

Преодоление
Как живут наркоманы в центре реабилитации с. 40-41

Хороший пример
Как дачники отвоевали свои участки с. 6

Почему Юрий Андрианов ушёл в отставку

Кто теперь займет должность заместителя губернатора и председателя правительства Тульской области? Какие еще кадровые перестановки произошли в «белом доме»?

Юрий Михайлович Андрианов проработал в Туле семь лет.

с. 2

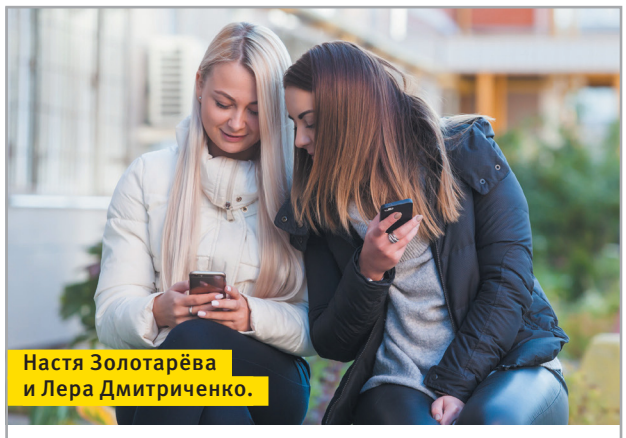

Настя Золотарёва и Лера Дмитриченко.

Познай себя
Социальные сети: добро или зло? Разбираемся с экспертами и не только
с. 20-21

Дежурная часть
В Туле врачу-онкологу Игорю Бубликову вынесли приговор
с. 18

Квартирный вопрос
Снимать, копить, взять в ипотеку?
с. 14-15

На правах рекламы

СтройСберКасс
НЕКОММЕРЧЕСКАЯ ОРГАНИЗАЦИЯ КРЕДИТНЫЙ ПОТРЕБИТЕЛЬСКИЙ КООПЕРАТИВ
СБЕРЕЖЕНИЯ ЗАСТРАХОВАНЫ
9-й год с Вами!
СБЕРЕГАТЕЛЬНАЯ ПРОГРАММА
СТАВКА 13,5 % годовых*
Сумма сбережений: от 2 000 руб. Срок размещения: от 3 мес. Валюта: рубли. Процентная ставка: 13,5 % годовых*. Возможность довложения: да (от 1000 руб. в первую половину срока действия договора). Возможность снятия процентов в период действия договора: да, в соответствии с условиями договора. Условия досрочного расторжения договора: 3 % годовых за фактическое время нахождения сбережений в кооперативе. Досрочное прекращение действия программы: да, в соответствии с решением Правления. Услуги предоставляются только членам кооператива, членство в котором влечет дополнительные расходы: оплата вступительного (100 руб.) и паевого (200 руб., возвращается при прекращении членства) взносов, всего в размере 300 руб., после заполнения заявления и положительного решения Правления кооператива о вступлении. Полную информацию можно получить в подразделениях кооператива. НО КПК «СтройСберКасс» является членом НП СРО КК «Содействие», реестровый № 121 от 30.08.2011. Риск ответственности НО КПК «СтройСберКасс» за нарушение договоров, на основании которых привлекаются денежные средства пайщиков, застрахован в НКО НОВС (лицензия ЦБ РФ ВС № 4301) на основании договора С/0518-10 от 02.05.2018 г. Вся информация несёт справочный характер и не является офертой. *Кооператив удерживает налог на доходы физических лиц с суммы процентного вознаграждения на основании ст. 214.2.1 и п. 2 ст. 224 НК РФ.
(4872) 570-979
г. Тула: пр-т Ленина, д. 42; ул. Пролетарская, д. 24

На правах рекламы

Столички
сеть социальных аптек АптекИ
8 (800) 555-111-5 • www.stolichki.ru
• ул. Дмитрия Ульянова, 2
• пр-т Красноармейский, 13
• ул. Макаренко, 96
• ул. Металлургов, 44Б
• ул. Металлургов, 96
• ул. Мира, 35
• пр. Ленина, 52/ ул. Льва Толстого, 83
• пр-т Ленина 100
• ул. Советская, 57
• ул. Демонстрации, 10Б
• ул. Октябрьская, 48б
• ул. Пролетарская, 22А
• ул. 9-го Мая, 3
• пр-т Ленина, 129
• ул. Кирова, 194
СТОП-ЦЕНА ПРИ ПРЕДЪЯВЛЕНИИ КУПОНА!
СОПЕЛКА пластырь д/ингал. №4 РУ № ФСЗ 2011/11206796 8
ЦЕНА 179 РУБ
МЕЗИМ ФОРТЕ таб. п. о. №20 РУ П №013391/01
ЦЕНА 49 РУБ
НАЙЗ ГЕЛЬ 1% 50г РУ П № 012824/02
ЦЕНА 255 РУБ
2 818000 003055
Срок действия акции с 01.10.2018 по 19.10.2018. Предъявите купон со штрихкодом в любой аптеке сети «Столички» и получите возможность приобрести: СОПЕЛКА пластырь д/ингал. №4, МЕЗИМ ФОРТЕ таб. п. о. №20, НАЙЗ ГЕЛЬ 1% 50г по специальной цене. Купон действует единоразово, и после применения изымается фармацевтом. Количество товара ограничено. Информацию об акции уточняйте у сотрудников аптек. Реклама.
ИМЕЮТСЯ ПРОТИВОПОКАЗАНИЯ. НЕОБХОДИМО ПОЛУЧЕНИЕ КОНСУЛЬТАЦИИ СПЕЦИАЛИСТА

Эту статью уже обсуждают на
MYSLO.RU/PRESSA

Алексей Дюмин изменил состав правительства Тульской области

Татьяна Алексеева.

8 октября 2018 года губернатор Алексей Дюмин принял отставку своего зама – председателя правительства Юрия Андрианова и подписал указ, который вносит изменения в состав правительства Тульской области.

Семь лет Юрий Андрианов проработал в Тульской области в должности замгубернатора и председателя правительства. 8 октября 2018 года на совещании у губернатора его отставка по состоянию здоровья была удовлетворена Алексеем Дюминым.

Юрий Андрианов

Глава региона тепло поблагодарил Юрия Михайловича за работу. А затем рассказал о кадровых изменениях в структуре правительства региона.

В целях успешного выполнения стратегических задач развития, поставленных перед регионами Президентом России Владимиром Путиным в Указе №204 от 7 мая, в состав правительства введена должность первого заместителя губернатора Тульской области. На этот пост назначен Вячеслав Федорищев. По словам губернатора, при участии Вячеслава Федорищева был успешно реализован ряд значимых для региона проектов, в том числе тульская набережная и кластер «Октава». Федорищев будет координировать весь экономический блок, вопросы развития предприятий и агропромышленного комплекса.

Место первого зама губернатора – председателя правительства Тульской области занял Валерий Шерин. В его обязанности войдут организация деятельности правительства региона, обеспечение эффективной работы органов исполнительной власти. Шерин будет осуществлять контроль строительной и жилищно-коммунальной сфер, а также координировать деятельность министерства финансов.

Расширены полномочия еще одного зама губернатора – Сергея Егорова. Он будет курировать вопросы имущественных и земельных отношений, природных ресурсов и охраны окружающей среды, а также состояния дорожной сети и транспортного обслуживания.

На должность заместителя председателя правительства – министра внутренней политики и развития местного самоуправления назначен Антон Агеев. Для него это повышение в карьере, вполне объяснимое – в следующем году в регионе пройдут выборы в Тульскую облдуму.

С учетом важности для жителей социальных вопросов глава региона принял решение разделить социальную сферу на два блока.

Демография, спорт, культура, вопросы труда и занятости, а также активного долголетия будут закреплены за Мариной Левиной. А координацию молодежной политики (за нее отвечает Юлия Вепринцева), образования и здравоохранения (за него отвечает Андрей Третьяков) будет осуществлять Оксана Осташко. Она повышена в должности до зампреда правительства.

Контрольный комитет, который был в зоне ответственности зама главы региона Александра Сорокина, перешел в непосредственное подчинение губернатора региона.

Из досье «Слободы»

Вячеслав Федорищев, родился 14 июля 1989 г. в Волгодонске. Состоит в президентском кадровом резерве. «Я понял, что именно здесь, в команде губернатора Дюмина, именно в Тульской области, я по-настоящему на своем месте».

Валерий Шерин, родился 24 декабря 1981 г. в Кемерово. Состоит в президентском кадровом резерве. Отец четверых детей. «Залог победы – Тульский пряник! В четвертьфинале всем болельщикам жевать обязательно!)))»

Сергей Егоров, родился в 1982 г. Работал в Минфине РФ и аппарате Правительства РФ. «Важно выработать правильную позицию, чтобы и учесть интересы потребителя, и сохранить стабильность предприятий».

Антон Агеев, родился 22 февраля 1982 года в Москве. «Какая разница, где человек родился? Главное, чтобы работал на совесть. Но тут пусть нашу работу оценивают жители».

Марина Левина, родилась 7 февраля 1965 г. в пос. Ленинский Тульской области. «Нам важно, чтобы молодые семьи не откладывали рождение первенца. Так ведь и до пенсии можно дотянуть».

Оксана Осташко, родилась 10 июня 1976 года в Житомире. «Будем решать проблемы сообща!»

МОСКОВСКИЙ ИНДУСТРИАЛЬНЫЙ БАНК
ЛАУРЕАТ ПРЕМИИ ПРАВА ПОТРЕБИТЕЛЕЙ И КАЧЕСТВО ОБСЛУЖИВАНИЯ 2017
TOP 3 MOBILE BANKING RANK 2016

Рефинансирование
Платить меньше, жить проще!

РЕФИНАНСИРОВАНИЕ КРЕДИТОВ от 10,5%*
РЕФИНАНСИРОВАНИЕ ИПОТЕКИ от 8,9%**

*7474 бесплатно / 8 (800) 100-74-74 (звонок по России бесплатный) / www.minbank.ru / /Minbank.ru @minbank_ru vk.com/minbank_official
ПАО «МИнБанк». Генеральная лицензия Банка России № 912 от 26.08.2015 г.
Тула (4872) 24-88-09 / Узловая (48731) 5-39-03 / Новомосковск (48762) 3-46-25 / Щекино (48751) 5-46-64 / Алексин (48753) 4-74-22 / Ефремов (48741) 6-65-22

*Процентная ставка при рефинансировании текущих кредитов на срок от 6 месяцев до 1 года (включительно) составляет от 10,5% до 11,8% годовых; на срок от 1 года до 5 лет – от 12,5% до 14,5% годовых. Кредиты в сумме до 1,5 млн руб. предоставляются без обеспечения или при поручительстве физического лица; в сумме до 3 млн руб. – при залоге недвижимого имущества. По кредитам ниже 150 тыс. рублей ставка увеличивается на 0,4%. Ставка по кредиту увеличивается на 4% годовых при отсутствии полиса личного страхования.
**Указана процентная ставка по кредиту в сумме до 50% от стоимости жилья для участников зарплатных проектов, наличии скидки 1,5% при уплате единовременной комиссии в размере 4,8% от стоимости жилья. Рефинансирование ипотеки предоставляется на срок от 1 года до 30 лет в сумме до 10 млн рублей. Процентная ставка по кредиту: в сумме до 50% от стоимости жилья для участников зарплатных проектов 8,8% годовых, для иных категорий клиентов 9,2% годовых; до 80% от стоимости жилья для участников договора процентная ставка увеличивается на 1%. Обеспечением по кредиту является залог квартиры, на приобретение/строительство которой был выдан рефинансируемый кредит. При отсутствии личного страхования процентная ставка увеличивается на 4%. Информация действительна на 24.09.2018 г. Предложение носит исключительно информационный характер и не является публичной офертой в соответствии с требованиями статьи 437 Гражданского кодекса Российской Федерации. Подробные условия по программам ипотечного кредитования на сайте банка и в офисах. Возможные дополнительные расходы при кредитовании: платежи в пользу страховых компаний, нотариусов и оценочных компаний, а также платежи за государственную регистрацию договора ипотеки и внесение в него изменений.
на правах рекламы

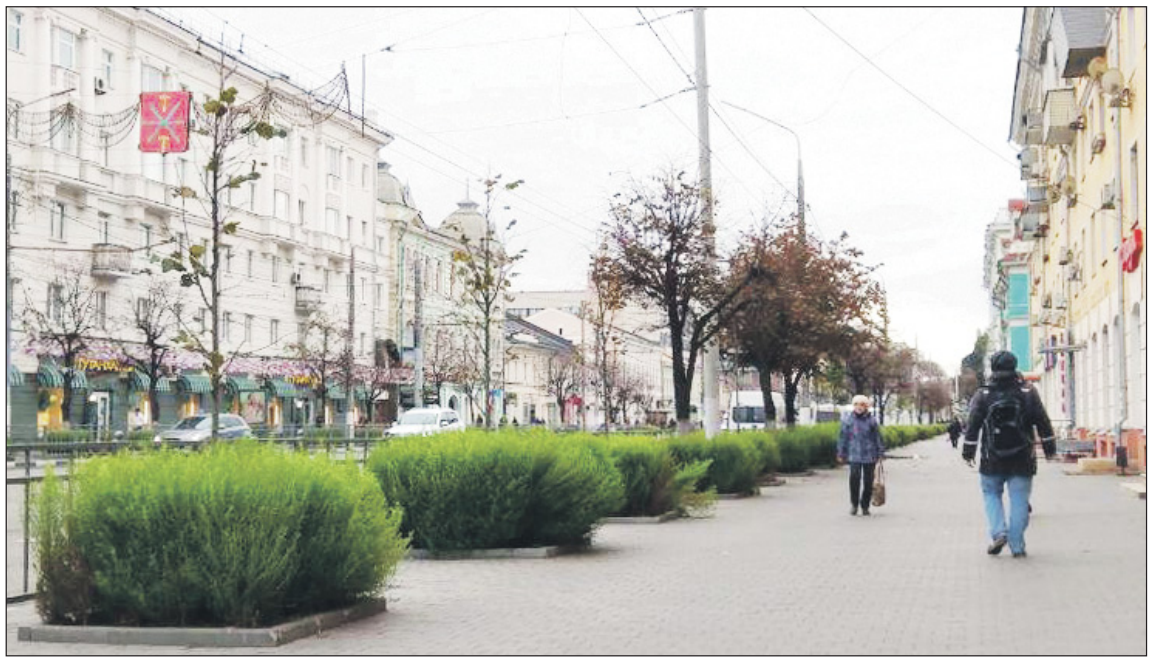

Проспект Ленина в Туле. На месте погибших лип высажены новые. Теперь главное для них – качественный уход и полив.

Алексей Дюмин и Вячеслав Федорищев на Крестовоздвиженской площади: подрядчик дал 2 года гарантии на посадки.

Туле нужны дендрологи

Татьяна Алексеева.
Фото Дмитрия Дзюбина.

Жители с активной гражданской позицией выступают за профессиональный подход к озеленению.

С 10 октября в Туле стартуют осенние посадки деревьев и кустарников. До 15 ноября планируется высадить около 600 саженцев деревьев и более 5000 кустарников: липы, клены, сосны, туи, рябины, дерены, пузыреплодники, гортензии, барбарисы, спиреи и др. Вроде отличная новость, но туляки озабочены. Красивые цифры, а зелени в городе не прибавляется. Разберемся – почему.

Туляк Александр Копылов, наш постоянный читатель, считает, что на состояние взрослых деревьев в городах влияет не столько экология, сколько острая нехватка сертифицированных специалистов по уходу за деревьями.

– Начиная с 2013 года деревья на центральных улицах уничтожают путём варварской обрезки. Я несколько лет фотографирую улицы Тулы. У меня есть альбом «Традиционная тульская обрезка «под телеграфный столб», «Засохшие деревья городских улиц». На это больно смотреть. Больно смотреть и на то, как гибнут без должного ухода молодые саженцы. Вот, к примеру, на ул. Пролетарской весной 2017 посадили сортовые липы. Из 34 сейчас осталось 8, но и те погибнут – нет полива, нет ухода. Надо с этим срочно что-то делать!

Александр Копылов считает, что в городе есть знаковые мета, которые определяют лицо Тулы, где бывает много горожан и гостей города – например, площадь у Тульского цирка, Московского вокзала, центральные улицы. Эти места должны быть под особым контролем администрации и специалистов-дендрологов.

Александр Сулеин в молодости закончил лесхоз-техникум, всю жизнь служил лесником, сейчас фермер. И деревья для него – что дети. Он не считает себя экспертом, просто высказывает свою гражданскую позицию.

Александр Сулеин

– Что происходит с деревьями в Туле? Просто беда. И это наших рук дело. Вот, например, сейчас везде асфальт кладут, плитку. С одной стороны, это хорошо, благоустройство для горожан. А с другой стороны, для деревьев, их корневой системы, это смерть. Асфальт буквально наступает на деревья, вокруг каждого на большой площади настоящий панцирь. У деревьев не остается возможности просто получить влагу. Корневая система деревьев находится в верхних слоях почвы, где уже нет ни плодородного слоя, ни влаги. Ну а еще сильно влияют на деревья выхлопные газы автомобилей. Вдоль магистралей практически нет деревьев. Если и есть, то на грани жизни и смерти. Аналогичная ситуация на улицах Тулы.

Есть ли выход из этой безвыходной ситуации? Есть, считает Александр. Когда готовят какие-то масштабные проекты благоустройства или реконструкции улиц, нужно учитывать соотношение асфальта и свободной земли, заранее создавать условия для жизни деревьев.

В создании проектов должны участвовать не только архитекторы и ландшафтные дизайнеры, но и специалисты по уходу за зелёными насаждениями (арбористы).

– Вот на Крестовоздвиженской площади посадили отличные молодые деревца кленов, с закрытой корневой системой, со сформированным стволом и кроной. Пока деревьям хватит запаса для питания из своего, родного, кома земли. А дальше, скорее всего, будут проблемы. Ведь вокруг этих деревьев плитка, под которой явно неплодородная земля, – говорит Александр.

И конечно, важно соблюдать все циклы ухода, считает Александр Сулеин. Тут вопрос к городским властям – кто ухаживает за зелеными насаждениями в Туле? Кто несет за них ответственность?

– У нас есть специалисты – лесопатологи в парке, хранители леса в Ясной Поляне, эксперты Крапивенского лесхозтехникума и департамента лесного хозяйства в правительстве. Мы все живем в Туле и, считаю, наш гражданский долг – вместе грамотно, профессионально заниматься озеленением города.

Тамара Картавая, и.о. директора Крапивенского лесхозтехникума, считает, что в озеленении Тулы надо все-таки делать упор на деревья и кустарники, а не на цветы и газоны. Кстати, 14 сентября этому учебному заведению, готовящему специалистов лесного хозяйства, садово-паркового и ландшафтного строительства, стукнуло 130 лет.

Тамара Картавая

– Все знают, что деревья – это легкие города. И чем больше деревьев, тем лучше. Прописная истина. Но большие деревья требуют постоянного серьезного ухода – обрезки, не варварской, калечащей дерево, а лечащей и эстетически красивой. Если нет возможности держать штат сотрудников по уходу за высокими деревьями, можно же найти компромисс – посадить больше кустарников, например сирени или чубушника (в народе его называют жасмином), сажать новые формы саженцев, которые сами себя формируют и высоко не растут. Просто нужно быть в теме, профессионально в этом разбираться. Ну или приглашать на консультации специалистов.

Деревья – они как люди, тоже болеют. И заметить заболевание, подобрать лечение может только специалист.

– К сожалению, к нам никто не обращался, к примеру, по поводу болезни каштанов в Туле. А ведь сейчас есть и безвредные химические препараты, дающие прекрасный эффект, и проверенные механические методы. Нужно обязательно убрать всю листву под каштанами, до последнего листочка. И сжечь. Недорого, но очень эффективно.

Тамара Картавая считает, администрациям муниципалитетов нужно привлекать дендрологов для составления контрактов по озеленению. И обязательно прописывать, что все работы – посадки, обрезки, полив, подкормки – должны идти под наблюдением специалиста или консультанта.

А вообще было бы классно, если специалист будет следить за каждым посаженным деревом хотя бы в течение года. Тогда у нас точно будет город-сад!

Ну а что касается сотрудников и студентов техникума, они, по словам директора, готовы консультировать, включаться в наблюдение и уход за деревьями, проводить мастер-классы для всех желающих. Это нужно и полезно, ведь, как в притче говорится, каждый человек должен посадить дерево…

Вера Одинцова, ландшафтный архитектор «Тульских парков», рассказала, что сейчас нужно сделать для защиты зеленых насаждений на городских улицах и во дворах.

Вера Одинцова

– В этом году погибли ясени от жука с красивым названием изумрудная златка. К сожалению, основной метод борьбы с этим вредителем – вырубка и утилизация зараженных деревьев.

Что касается тульских каштанов, которые поразила минирующая моль, их можно спасти с помощью средств, содержащих пиретрум.

А тульские липы поразило некрозно-раковое заболевание. У деревьев усыхают ветки. Многие липы, особенно на проспекте Ленина, ослаблены из-за неправильной обрезки, уплотнения почвы у приствольного круга, загазованности, вибрации, соли. Приостановить распространение болезни можно, обрезав усохшие ветки, которые обязательно надо сжечь. При достаточном поливе и подкормке шансы дерева выжить повышаются. Поздней осенью и ранней весной больные липы нужно обработать 5% раствором медного купороса, а почву под деревом взрыхлить, листья убрать и сжечь.

Клены в Туле тоже больны – на листьях появляются черные выпуклые блестящие округлые пятна, деревья раньше срока сбрасывают листву. Но это не смертельно для кленов. Просто надо обязательно собирать и уничтожать опавшую листву, на которой сохраняются возбудители болезни.

Юридическая фирма
«ПРАВОВОЕ СОПРОВОЖДЕНИЕ»
► Сопровождение банкротства ИП и ЮЛ, антиколлекторские услуги, возврат страховок и комиссий банков.
► Регистрация, ликвидация, изменения, реорганизация (ООО, АО, ИП, НО).
► Представительство в суде, иски, договоры.
► Консультации.
► **НЕДВИЖИМОСТЬ:** сделки, наследство, оформление, перепланировки, самострой.
► **ЗЕМЛЯ:** оформление, смена категории.
► Изготовление печатей, штампов, факсимиле.
► Снижение кадастровой стоимости объектов недвижимости.
► Возврат неустойки по договору долевого участия в строительстве
Тула, пр. Ленина, 21, 3-й этаж, оф. 7 (ТЦ «Платонов»), тел.: **58-17-64, 8-950-913-17-64, 31-11-49, 8-910-942-55-77.** **www.tula-urist.ru**
E-mail: **tula-pravo@yandex.ru** ООО «ПРАВОВОЕ СОПРОВОЖДЕНИЕ»
на правах рекламы

Эту статью уже обсуждают на
MYSLO.RU/PRESSA

В тульской колбасе нашли антибиотики? Без истерики! Давайте разберемся

На прошлой неделе интернет буквально взорвался сообщениями о найденных антибиотиках в составе любимой многими колбасы производства Тёпло-Огарёвского мясокомбината (ТМ «Город Мастеров»). Не написал только ленивый.

Ситуацию разъясняет генеральный директор ООО «Тульский Пионер» **Игорь Липгарт**.

– В конце июля 2018 г., действительно, управлением Россельхознадзора по городу Москве, Московской и Тульской областям в одном из магазинов розничной торговой сети, реализующем нашу продукцию, были изъяты образцы нашей колбасной продукции и переданы в Федеральное государственное бюджетное учреждение «Центральная научно-методическая ветеринарная лаборатория» (ФГБУ «ЦНМВЛ») для лабораторных исследований.

Чтобы полученные результаты были максимально объективными, мы оперативно (в тот же день) сдали те же самые виды продукции из этой партии (что подтверждено официальными документами) в независимую лабораторию для получения контрольных результатов. Почему мы так быстро среагировали? Дело в том, что подобный опыт уже имел место в нашей практике. Со стороны Россельхознадзора это не первая попытка обвинить нас в производстве недоброкачественной продукции. В 2017 году в колбасе были «обнаружены» патогенные микроорганизмы. Тогда через суд мы смогли полностью доказать чистоту продукта и опровергнуть результаты исследований, проведенных ФГБУ «ЦНМВЛ».

Нынешняя наша история также приобрела интересный оборот.

Протокол исследования датируется 3-м(!) сентября 2018 г. Возникает вопрос: где находилась и как хранилась наша продукция с конца июля до этого дня? Если честно, возникают сомнения: а вообще нашу ли продукцию подвергали исследованию? Но это, так сказать, лирическое отступление.

По результатам анализов, полученных в ФГБУ «ЦНМВЛ», куда сдавались образцы управлением Россельхознадзора, в наших образцах обнаружены антибиотики тетрациклиновой группы. Результаты анализов, полученные нами от независимой лаборатории, – чистые! Образцы полностью соответствуют всем необходимым нормам и требованиям. Антибиотиками там тем более и не пахнет. Все результаты у нас, и мы готовы их предоставить на любую проверку и экспертизу.

Генеральный директор ООО «Тульский Пионер» Игорь Липгарт.

А теперь главный вопрос: КАК?

Как одни и те же мясные продукты из одной и той же партии производства могут иметь разные результаты лабораторных анализов? Мы что, специально в одну сардельку насыпали антибиотиков, а в другую нет? Это полный бред! Антибиотики не могут возникнуть «из воздуха», они могут присутствовать только в сырье, из которого вырабатывается продукция. Ни при каких условиях не может получиться, что «случайно» в этих трех сардельках они есть, а в следующих трех – нет.

Еще интересным фактом является то, что пока мы не имеем собственного животноводства и закупаем мясо у партнеров-поставщиков. А контроль за качеством входящего сырья и нашей готовой продукции осуществляет Государственная ветеринарная служба при министерстве сельского хозяйства Тульской области. Причем управление Россельхознадзора (которое также относится к министерству) осуществляет контроль работы этой службы. Государственные ветврачи подписывают нам каждую партию в производство, дают разрешающие сопроводительные документы. И даже если бы эти антибиотики действительно присутствовали в продукте, возникает вопрос уже к Государственной ветеринарной службе, а также к самому управлению Россельхознадзора. Получается, ветеринарная служба «проглядела» и дала разрешение на использование недоброкачественного сырья, а Россельхознадзор «недоглядел» и позволил это сделать? Ведь если бы ветврачи обнаружили антибиотики во входящем сырье, они должны были бы забраковать эту партию и не допустить ее в производство. Хотя юридически за этот факт ответственность ложится на производителя. Выходит, в такой ситуации мы – крайние. Постановление мы получили 2 октября. Официальный сайт Россельхознадзора на следующий день уже вещает: «В октябре 2018 года на основании выявленных управлением нарушений ООО «Тульский Пионер» привлечено к административной ответственности в виде наложения административного штрафа в размере 100 000 рублей. В отношении данного предприятия введен режим усиленного лабораторного контроля» (http://www.fsvps.ru/fsvps/news/28229.html).

Но позвольте, по закону (ст. 30.1-30.3 КоАП РФ) постановление должно вступить в силу через 10 дней, то есть 13 октября, и только в том случае, если в течение этого срока нами не будет обжаловано. До 13 октября данное постановление не имеет законной силы. Вынесенное постановление – это еще не привлечение к ответственности. И мы, естественно, воспользуемся своим правом на обжалование. Получается, Россельхознадзор предвосхищает события, выдавая желаемое за действительное, и публикует информацию о нарушении, которое еще не является установленным.

Так как степень доверия к первоисточнику, а именно к официальному сайту Россельхознадзора, у наших тульских СМИ довольно высокая, они тут же подхватили «сенсацию» и со скоростью молнии распространили ее в информационных недрах интернета. Уже ссылаясь друг на друга, в некоторых случаях даже не зная о первоисточнике, как нам кажется. Некоторые вообще без всяких ссылок размещали. Во всем этом прослеживаются серьезные нарушения «Закона о СМИ». По нашему мнению, в настоящее время данная информация является порочащей имя, честь и достоинство нашей компании. Дата вступления постановления в силу неизвестна (ее может и не быть вовсе), так как мы намерены доказать неправомерность его вынесения. Но даже если это не брать в расчет, официальная дата тоже еще не наступила.

Во всем этом по нашему заявлению будет разбираться прокуратура.

Теперь другой вопрос: кому и зачем всё это надо? Дорогие наши покупатели, у вас какое мнение на этот счет?

У нас свой взгляд. Слишком вкусно мы вас кормим, слишком вы нас любите… А претендентов на вашу любовь, наверное, много. Мы за здоровую конкуренцию, за обмен мнениями, за конструктивные диалоги и решение вопросов. То, что происходит, кроме как «мочилово» назвать нельзя. За 20 лет мы выросли во всех направлениях своей деятельности, а это уже не всем по вкусу…

И всё-таки нам приятно, что в комментариях к этим публикациям в интернете люди пишут с юмором и пониманием ситуации. Спасибо вам, дорогие наши покупатели, за веру в нас, за поддержку и добрые слова. Мы никогда не позволим себе бессовестно вас обманывать. Будьте бдительны!

Кредит на любые цели

Потребительские кредиты предоставляются на любые цели** с обеспечением и без обеспечения гражданам РФ в возрасте до 65 лет (на момент возврата кредита) в рублях Российской Федерации на срок до 5 лет (для работников предприятий, являющихся участниками зарплатного проекта АО «Россельхозбанк», «надежных» клиентов АО «Россельхозбанк», работников бюджетных организаций - на срок до 7 лет). Сумма потребительского кредита без обеспечения - от 10 тыс. рублей до 750 тыс. рублей (для физических лиц, получающих заработную плату на счет в АО «Россельхозбанк», - до 1,5 млн рублей). Процентные ставки составляют от 10,0%* до 16,75% в зависимости от суммы, срока кредита и категории клиента. Сумма потребительского кредита с обеспечением - от 10 тыс. рублей до 1 млн рублей (для физических лиц, получающих заработную плату на счет в АО «Россельхозбанк», - до 2 млн рублей). Процентные ставки составляют от 10,0%* до 15,5% в зависимости от суммы, срока кредита и категории клиента. Процентные ставки по потребительским кредитам действуют при условии оформления договора личного страхования. В случае отказа от личного страхования ставки по кредитам увеличатся на 4,5%.
*Ставка 10,0% применяется в рамках специального предложения по кредитам свыше 300 тыс. руб. для физических лиц, получающих заработную плату на счет в АО «Россельхозбанк», «надежных» клиентов АО «Россельхозбанк», работников бюджетных организаций.

Тула, ул. Тургеневская, 5, тел. 55-00-86
пр. Ленина, 127, тел. 23-12-22
Звонок по России бесплатный
8 800 100-0-100 | www.rshb.ru
Подробности по телефону, на официальном сайте и в офисах АО «Россельхозбанк». Генеральная лицензия Банка России № 3349 (бессрочная). Реклама.

на правах рекламы

Уважаемые работники сельского хозяйства и перерабатывающей промышленности!

От всей души поздравляю вас с профессиональным праздником!

Сельское хозяйство – стратегически важная для страны отрасль, успешное развитие которой во многом способствует процветанию и повышению уровня благосостояния всего государства.

В этот праздничный день выражаю слова благодарности в адрес тех, кто посвятил жизнь столь непростому, но благородному делу – служению родной земле!

Спасибо вам за каждодневный труд и умение достигать поставленных целей. Искренне желаю вам здоровья, счастья, благополучия, благоприятной погоды и хороших урожаев! Пусть в ваших домах царят мир, уют и достаток.

Директор ФГБУ «Центральная научно-методическая ветеринарная лаборатория» Роман Николаевич Рыбин.

Тульская испытательная лаборатория ФГБУ «ЦНМВЛ»:
ул. Некрасова, 1-а,
☎ 8 (4872) **36-26-51, 30-45-72**.

Фитосанитарная испытательная лаборатория: ул. Оборонная, 93-а,
☎ 8 (4872) **37-38-43.**

ЦНМВЛ

на правах рекламы

Фестиваль «Бабушкин сад» – искусство для всех

Лариса Тимофеева.
Фото Виктории Рындиной и Вадима Петрова.

С 7 по 9 сентября на крутом берегу Оки в живописной деревне Бёхово, в социально-культурном пространстве «Республика Поленово», состоялся первый Фестиваль добрых искусств. Спектакли и концерты, русский хор и симфонический оркестр, выступления звезд и мастер-классы – фестиваль стал настоящим событием и для детей, и для взрослых.

За три дня фестиваль «Бабушкин сад» посетили более семи тысяч человек!

За три дня фестиваля на трех сценических площадках зрители увидели 15 спектаклей и 18 концертов, побывали на творческих вечерах любимых миллионами актеров Виктории Тарасовой и Игоря Петренко, насладились прекрасным творчеством артистов и прикоснулись к искусству – удивительному и манящему. Организаторы соединили классическую музыку, театр и живопись с уникальной природой заокского края.

Вадим Медведев

– Мы счастливы, что среди участников фестиваля были исключительно те люди, чьи сердца бились с нашими сердцами в унисон, – говорит **Вадим Медведев,** актер, режиссер, автор и создатель фестиваля «Бабушкин сад». – Гости, которые посетили наш праздник, обрели в эти три дня для себя нечто необычное, что, по их мнению, будет способствовать новому творчеству и обновлённому мироощущению.

Николай Зимин

– «Республика Поленово» как нельзя лучше подходит для Фестиваля добрых искусств «Бабушкин сад», – считает **Николай Зимин**, генеральный партнёр фестиваля. – Поленово вдохновляло художников и музыкантов, здесь творили многие известные люди прошлого. Надеюсь, «Бабушкин сад» станет ежегодным и мы сможем изменить жизнь людей к лучшему.

То, что такой масштабный и яркий фестиваль состоялся на тульской земле, очень важно и значимо для нашего региона. Это подчеркнул и Николай Воробьёв, секретарь Тульского регионального отделения партии «Единая Россия»:

– В мире, где всё меньше людей могут увидеть разницу между репродукцией и подлинником, между живым звучанием и записью, так важно появление площадок, где можно прикоснуться к настоящему искусству. Такой площадкой стал фестиваль добрых искусств «Бабушкин сад». Я искренне рад, что это событие проходит на тульской земле, в заокском крае, где существуют давние творческие традиции. Фестиваль вобрал в себя всё лучшее, что за многие века накопила русская культура: живопись, театр, музыку и, конечно, народные промыслы! Но особенно мне приятно, что фестиваль помогает объединить разные поколения.

Весьма символичная история объединения произошла с Катериной Мешковой и её бабушкой. Екатерина участвовала в спектакле Пущинского любительского театра. Внезапно для себя во время выступления хора «Москворечье» в одной из артисток она узнала свою бабушку, которую не видела много лет!

Придумать и воплотить в жизнь фестиваль – дело финансово затратное. Поэтому организаторы говорят огромное спасибо всем спонсорам и меценатам, благодаря поддержке которых это прекрасное событие состоялось: правительству Тульской области, секретарю Тульского регионального отделения партии «Единая Россия» Николаю Воробьёву, гендиректору ООО НПО «Промет» Евгению Петрову, гендиректору ООО «Экосистема» Максиму Трофимову, коммерческому директору комплекса поселков «Капитан» Сергею Кузнецову, генеральному партнеру Николаю Зимину. Еще раз большое всем спасибо!

В 2019 году «Бабушкин сад» пройдет с 30 августа по 1 сентября в «Республике Поленово». До встречи, дорогие ценители искусства!

Моноспектакль Анатолия Кота «Записки сумасшедшего» («Большой театр»).

Любовь Толкалина в спектакле «Последняя русская царица».

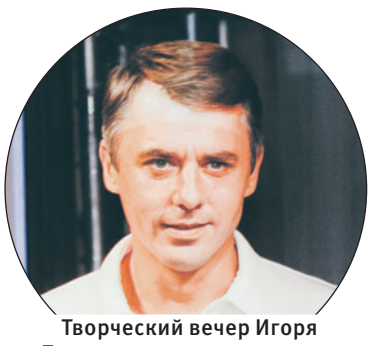
Творческий вечер Игоря Петренко никого не оставил равнодушным.

на правах рекламы

Эту статью уже обсуждают на
MYSLO.RU/PRESSA

Дачники с Косой Горы отвоевали свои участки

Оксана Грудинина.
Фото Алексея Пирязева.

После защиты Верховного суда собственники СНТ «Металлург-4» наконец смогли отменить решение о сносе их дачных построек.

Валентина Витюкова два года вела борьбу в суде против профессиональных юристов «Газпрома».

Не все собственники СНТ «Металлург-4» смогли бороться. Несколько дач пенсионерам пришлось разобрать своими руками.

Проблемы садового товарищества «Металлург-4» тянутся уже с 2016 года. Тогда покой дачников нарушили досудебные уведомления о сносе построек. Оказалось, рядом с участками проходит опасный газопровод – отвод высокого давления к Косогорской ГРС, поэтому садовое товарищество должно быть стерто с лица земли. В суд посыпались исковые заявления к собственникам от арендатора газопровода ООО «Газпром трансгаз Москва» с требованием снести все постройки на участках. Несмотря на заверения дачников, что они 60 лет не знали о газопроводе, а все постройки у них должным образом узаконены, районный суд Тулы встал на сторону корпорации.

Косогорские дачники обратились за помощью к «Слободе». Им удалось привлечь внимание к своей проблеме – к решению вопроса СНТ «Металлург-4» подключилась Тульская общественная палата. Бороться стали не все. Многие участки в СНТ собственникам пришлось освободить. Например, Валентина и Алексей Петровы, про которых «Слобода» писала в 2016 году, своими руками разбирали любимую дачу. Сейчас вместо ухоженного огорода там заросли и бурьян.

Но среди собственников оказались и те, кто ни за что не собирался расставаться с любимым участком. К примеру, Валентина Витюкова – она купила дачу в СНТ «Металлург-4» в 2007 году, оформила участок и постройки без обременения.

Дачный домик площадью 12 кв. м был на месте с 1960-х годов и отражался в плане БТИ тех лет. Ни о каком газопроводе Валентина, как и ее соседи, не слышала. Однако в 2016 году дачный домик назвали самостроем, потому что, как оказалось, он расположен в 11,7 м от оси газопровода-отвода. Центральный районный суд Тулы принял сторону «Газпрома». Женщина подала апелляцию в областной суд, а когда получила отказ, добилась рассмотрения кассационной жалобы в Верховном суде Российской Федерации.

Там Валентина Витюкова отстаивала свою позицию перед судом и четырьмя профессиональными юристами из «Газпрома», и у нее получилось доказать свою правоту. Высший судебный орган РФ отменил апелляционное определение судебной коллегии Тульского областного суда.

Проект земельных участков газопровода-отвода утвержден только в 2005 году, поэтому Верховный суд считает неправомерным признать Валентину Витюкову виновной в том, что она нарушила закон и построила домик в охранной зоне.

Верховный суд подчеркнул, что согласно ст. 18 Конституции РФ права и свободы человека определяют смысл, содержание и применение законов. А решение тульских судов нарушают эти права, в том числе и право частной собственности.

Тульский областной суд поддержал решение о сносе на основании Федерального закона «О газоснабжении в РФ», который был принят в 1999 году. На то время дачный домик Валентины Витюковой стоял уже несколько десятков лет. Но законы распространяются только на отношения, возникшие после их вступления в силу.

Верховный суд отменил решение Тульского областного суда на основании того, что в деле нет ссылки на документы, которые запрещали бы строительство дачного дома на момент его постройки.

Получается, тульские суды слепо встали на защиту газовщиков и даже не стали разбираться в деле. Все решили, что проще отобрать последнее у пенсионеров, чем заставить богатую компанию перенести опасную трубу.

Дело было отправлено обратно в Тульский областной суд. В конце лета Валентина Витюкова пришла отстаивать свой участок в суде. Женщина пыталась доказать, что проверяла все известные ей документы на участок, когда покупала его, и всё было в порядке. Против пенсионерки в суде выступали три профессиональных юриста из «Газпрома». Они принесли с собой по четыре стопки документов и сражались как могли. А Валентина Витюкова только держала возле груди иконку Николая Угодника и надеялась на справедливость.

– «Газпром» приводит среди своих аргументов секретное письмо, которое они отправляли властям 60 лет назад. Но как его можно было найти, если оно секретное? У нас нет денег на дорогих адвокатов, нет юридического образования. Но за эти два года я изучила все законодательство и уверена в своей правоте. По данным Ростехнадзора, срок безопасной эксплуатации Косогорской ГРС действует до 2019 года, а газопровода – до 2039 года. А дальше эти объекты будут опасными? Не лучше ли их сейчас перенести за черту города? – говорит Валентина.

Дело в Тульском областном суде рассматривали около месяца. 4 октября судьи вынесли решение. Тульский областной суд после возвращения дела из высшего судебного органа нашей страны отменил решение районного суда. Обязательство сносить постройки на участках сняли, а иск «Газпром Трансгаз» оставили без удовлетворения.

Этого добились Валентина Витюкова и ее соседка по даче Лидия Гомозова. А значит, теперь и другие собственники участков в СНТ «Металлург-4» могут надеяться на такие решения.

– Это наша победа, я не могу поверить! – делится впечатлениями Валентина Витюкова. – Мы верили в то, что суд примет справедливое решение, и оказались правы.

на правах рекламы

Renault – 20 лет в России!

Renault является одной из самых популярных и продаваемых автомобильных марок в России. Автомобили Renault доказали надежность в непростых климатических и дорожных условиях России и по праву заслужили звание народной марки. 20 лет назад было подписано соглашение с правительством Москвы о создании совместного предприятия в России «Автофрамос». Это название было скомпоновано из слов «авто», «Франция» и «Москва».

В октябре при покупке любой модели Renault можно получить скидки и ценные подарки.

За эти годы автомобили Renault завоевали поистине всенародную любовь: на них ездят почти 2 миллиона человек, а марка неизменно входит в тройку лидеров по продажам автомобилей в России. Присоединяйтесь! В октябре в честь 20-летия Renault в России дилерский центр Renault в Туле дарит всем огромные скидки и ценные подарки.

Российские водители искренне любят автомобили Renault, и у большинства из них эта любовь – на всю жизнь: однажды сев за руль Renault, многие уже не изменяют марке. Ведь эти автомобили демонстрируют надежность, неприхотливость, простоту в обслуживании в сочетании со стильной внешностью, комфортом и современными разработками – идеальный автомобиль, который не хочется менять на что-то другое. Например, туляк **Сергей Торин** ездит на Renault с 2001 года:

– Начинал с Renault 19, два раза покупал Megane, три раза – Koleos. Renault создает очень практичные, эргономичные, надежные автомобили, которым я для себя не вижу достойной альтернативы. А тульский дилерский центр всегда радует высокими стандартами сервиса и клиентоориентированным подходом.

Сергей Торин

Renault любят за то, что производитель всегда предугадывает потребности автомобилистов. Специально для нашей зимы все автомобили оснащаются аккумулятором повышенной емкости и системой дистанционного запуска двигателя, которая позволяет завести двигатель и обеспечить комфортную температуру в салоне. Благодаря высокому дорожному просвету и надежной энергоемкой подвеске автомобиль уверенно едет как по асфальту, так и по разбитой грунтовке. Уникальным является то, что в этом режиме автомобиль может двигаться со скоростью до 80 км/ч, что дает возможность даже на сложных участках дороги ехать быстро и уверенно.

Полноприводные версии оснащаются трансмиссиями, адаптированными к российским условиям: с дополнительной системой охлаждения и системой контроля крутящего момента. Они идеальны для езды по настоящему бездорожью, поскольку облегчают старт даже на крутом подъеме и при полной загрузке авто.

– Как марка Renault с заботой относится к пожеланиям автомобилистов, так и мы в дилерском центре Renault АВТОКЛАСС окружаем заботой каждого клиента, предлагая в одном месте все возможные услуги, связанные с покупкой и эксплуатацией автомобиля, – говорит генеральный директор группы компаний «Автокласс» **Илья Терехов**. – По статистике, половина наших клиентов – это повторные покупатели, которые снова и снова приобретают автомобили Renault. Для нас это очень важно и ценно.

Илья Терехов

В честь 20-летия в России на рынок вышли обновленные Logan и Sandero и новая версия Kaptur Play с мультимедийным комплексом на платформе Яндекс.Авто.

К юбилею в октябре Renault АВТОКЛАСС подготовил приятные сюрпризы для всех покупателей. Во-первых, это грандиозные скидки на весь модельный ряд*:

Renault Logan – до 195 000 р.
Renault Sandero – до 210 000 р.
Renault Sandero Stepway – до 215 000 руб.
Renault Dokker, Dokker Van – до 230 000 руб.
Renault Duster – до 325 000 руб.
Renault Kaptur – до 350 000 руб.
Renault Koleos – до 440 000 руб.

Во-вторых, покупатели могут получить в подарок зимнюю резину или сигнализацию с автозапуском, по выбору клиента.**

На любую модель Renault можно оформить кредит на выгодных условиях. У нас снова действует наша знаменитая программа со ставкой 0%.***

Купить автомобиль с минимальными платежами позволяет программа «Поехали!». Низкий первый взнос (от 10%) и небольшие выплаты (от 3900 руб. в месяц) – легко купить, легко платить!

Еще одно предложение – кредит с возвратом денежных средств после полного погашения кредита, потратить которые можно по своему усмотрению – например, на новый Renault. Возвращаемая сумма может составить до 370 000 руб.

Праздничные акции от Renault АВТОКЛАСС помогут вам стать владельцем автомобиля с максимальной выгодой!

*Выгода на а/м Renault 2018 г. в. при совокупности выгод по трейд-ин 50 000 р., кэшбэка по кредиту от ПАО «Совкомбанк» (лиц. Банка России № 963) до 370 000 р. (при первом взносе 30% на срок 60 мес., по ставке 7,9% годовых) и скидки от дилерского центра 20 000 руб. Предложение действительно с 01.10.2018 до 31.10.2018 г. Количество а/м ограничено. Подробности на сайте и по тел. ДЦ. ООО «Автокласс». **При совокупности условий: а/м из наличия, трейд-ин, кредит. ***Кредит 0%. Разница между рекламируемой ставкой и ставкой в договоре компенсируется снижением цены на автомобиль. Кредитор АО «РН Банк» (лиц. Банка России № 170). Первоначальный взнос – от 50% цены а/м. Сумма кредита от 100 000 руб; валюта – руб. РФ, срок 24-36 мес. Ставка в договоре – 10,5% годовых. Предложение действует при заказе новых а/м Renault Duster и Kaptur 2017 и 2018 г. в. в онлайн-шоуруме Renault.

ООО «Автокласс»

RENAULT Passion for life

Дилерский центр Renault
Тула, Новомосковское шоссе, 25, тел. 70-03-03.
www.autoclass-renault.ru

группа компаний АВТОКЛАСС
ВАШ ЭКСПЕРТ В ВЫБОРЕ АВТОМОБИЛЯ

АПТЕКА «ОЗЕРКИ»

С 10 СЕНТЯБРЯ ПО 10 ОКТЯБРЯ 2018

ВЫБИРАЮ ОЗЕРКИ И ВСЁ ТУТ!

ИМЕЮТСЯ ПРОТИВОПОКАЗАНИЯ К ПРИМЕНЕНИЮ. НЕОБХОДИМО ПРОКОНСУЛЬТИРОВАТЬСЯ СО СПЕЦИАЛИСТОМ

СРОКИ ПРОВЕДЕНИЯ АКЦИИ С 10 СЕНТЯБРЯ ПО 10 ОКТЯБРЯ 2018 ГОДА. ИНФОРМАЦИЮ ОБ ОРГАНИЗАТОРЕ АКЦИИ, ПРАВИЛАХ ЕЁ ПРОВЕДЕНИЯ, РАЗМЕРЕ СКИДКИ, СРОКАХ, МЕСТЕ И ПОРЯДКЕ ЕЁ ПОЛУЧЕНИЯ ЧИТАЙТЕ НА САЙТЕ WWW.6030000.RU. АКЦИЮ ПРОВОДИТ ООО «ЭРКАФАРМ СЕВЕРО-ЗАПАД», 194021, Г. САНКТ-ПЕТЕРБУРГ, 2-ОЙ МУРИНСКИЙ ПР., Д. 51, ПОМ. 22-Н.

Эссенциале форте Н капс. 300мг №90
~~1264 руб.~~
1189 руб.

Терафлекс капс. №100
~~1927 руб.~~
1620 руб.

Колгейт «Безопасное отбеливание» зубная паста 75мл
НОВИНКА
150 руб.

Креон 10000 капс. 150мг №20
~~259 руб.~~
245 руб.

Валидол таб. 0,06г №10
~~7 руб.~~
4 руб.

Тизин Классик спрей назальный 0,1% 10мл
~~110 руб.~~
90 руб.

Бепантен мазь для наруж. прим. 5% туба 100г
~~914 руб.~~
669 руб.

Тонометр AND UA - 888 автомат. эконом с адаптером
~~2263 руб.~~
1999 руб.

Авен Клинанс Эксперт эмульсия себорегулирующая 40мл
~~1137 руб.~~
910 руб.

Тантум верде таб. №20 со вкусом мёда и апельсина
~~353 руб.~~
239 руб.

Нурофен Экспресс капс. 200мг №16
~~282 руб.~~
235 руб.

Колгейт «Безопасное отбеливание» зубная щётка мягкая
НОВИНКА
150 руб.

Авен Клинанс очищающий гель 200мл
~~849 руб.~~
695 руб.

Кальцемин Адванс таб. №120
~~1012 руб.~~
889 руб.

Ван Тач Селект Тест-полоски №100
~~1826 руб.~~
1599 руб.

РЕКЛАМА

Реклама
Каталог организаций Тулы
MYSLO.RU/ORGANIZATIONS

Банк придумал, как облегчить жизнь предпринимателям

Иван Демидов.

Теперь банки интересны бизнесу не только из-за денег.

В России созданием среды, в которой будет легко работать малому и среднему бизнесу, занялись интернет-банки. Они освобождают от постоянной работы с бумагами, оплатами и позволяют заниматься развитием компаний. На примере ДелоБанка мы рассмотрели, какие возможности сейчас получают предприниматели.

? Для начала – что такое интернет-банк?

– Это система обслуживания клиента банка в онлайн-режиме. В любое время и с любого устройства, имеющего доступ к сети, вы можете получить доступ к своим счетам и операциям. Сервис позволяет вам управлять своими ресурсами и проводить платежи в автоматическом режиме.

? Чем это удобно для бизнеса?

– Вам не придется ехать в банк, чтобы решить какой-либо вопрос с финансами, открыть счет или заплатить налоги, – достаточно достать смартфон из кармана. Тем более что, например, ДелоБанк позволяет автоматизировать повторяющиеся операции, а сложные упростить.

Предприниматели теперь могут полностью посвящать себя своему делу, а все вопросы с банком решать онлайн.

Кроме того, приложение ДелоБанка позволяет вам следить за развитием своего бизнеса. Программа смотрит динамику в разрезе контрагентов (и позволяет проверять их), сравнивает расходы по группам платежей, просматривает остатки и операции по своим счетам в других банках.

Также у всех пользователей ДелоБанка есть возможность завести календарь с отметками о важных финансовых событиях: уплате налогов, отчетности, оплате ЖКХ и услуг связи, выплате зарплаты. Еще можно настроить доступ своему бухгалтеру для работы со счетами: давать или не давать право подписывать документы. Кроме того, с помощью баз данных банка вы можете проверить надежность ваших контрагентов перед тем, как перечислять им деньги.

? Какие сервисы предлагает онлайн-банк?

– Онлайн-сервис ДелоБанка готов предоставить настроенный мобильный или стационарный терминал для безналичной оплаты. Денежные средства при оплате будут приходить на счет каждые четыре часа или в указанное время. У ДелоБанка есть услуга «Облачная бухгалтерия» – все данные будут храниться на облаке. Клиент сможет работать с ними везде, где есть интернет.

Кроме того, можно завести корпоративную карту для хозяйственных расходов предприятия. Можно заказать и зарплатные карты для сотрудников (хотя интернет-банк позволяет переводить средства на карты других кредитных организаций) и мгновенно начислять им зарплату.

? Интернет-банк – это точно надежно?

– ДелоБанк – проект банковской группы СКБ-банка и Газэнергобанка, крупнейшей региональной банковской группы России. Акционер банка – крупная финансово-промышленная Группа Синара. В рейтинге Markswebb Rank and Report 2017 ДелоБанк занял четвертое место среди лучших мобильных банков для ИП и малого бизнеса и среди самых эффективных интернет-банков для микробизнеса. И Газэнергобанк, и СКБ-банк входят в топ-100 крупнейших банков России по версии портала Banki.ru и являются участниками системы страхования вкладов.

? А что есть для физических лиц?

– Для частного клиента ДелоБанк предлагает дистанционно заказать дебетовую карту с cashback 0,5% за все операции безналичной оплаты с использованием карты. Кроме того, при остатке от 30 тысяч рублей и при условии оплаты картой покупок на 5 тысяч рублей в месяц вам будут «капать» 6% годовых. Снимать деньги без комиссии можно в любое время в банкоматах СКБ-банка, Газэнергобанка, МДМ-банка и Бинбанка или дважды в месяц в других банках. Карту можно «привязать» к платежным системам Samsung Pay и Google Pay и рассчитываться телефоном или смарт-часами.

делобанк
банк для дела

Узнайте подробности! Попробуйте сами на delo.ru и оставьте заявку на 8-800-5000-700.

ДелоБанк – проект банковской группы ПАО «СКБ-банк». Генеральная лицензия ЦБ РФ №705 и АО «Газэнергобанк». Лицензия ЦБ РФ №3252. Опубликовано на правах рекламы.

СЛОБОДА и **MYSLO**

ПРЕДСТАВЛЯЮТ ФОТОПРОЕКТ:

18+

ПЕРВОКЛАССНИКИ

» 2018 Г. ТУЛА И ЩЕКИНО «

221
класс

112
школ

5145
первоклассни-
ков

Фото будут доступны для скачивания 17 октября по адресу:

MYSLO.RU/1KLASS

Ищите в следующем номере газеты «Слобода», только в магазинах «СПАР»

SPAR

номера, распространяемые в других местах, выйдут без фотопроекта

РЕКЛАМА

АКЦИЯ:

50% скидка всем первоклассникам от **парк-отеля «Золотой Осётр»** в Семейный парк развлечений «Город Потех и Ремёсел». Только до 17 ноября. Подробности +7-906-530-55-66.

Эту статью уже обсуждают на
MYSLO.RU/PRESSA

Село Хавки, ул. Веневские Просторы, на которой жилыми являются 50 частных домов. Из них только три дома не согласились с порядками застройщика.

Татьяна Голубева, Владимир Романюк и Александр Ворашко один раз уже в суде доказали свою правоту и уверены, что намерены добиться этого вновь.

Как годами «доить» жителей нового поселка?

Юлия Александрова.
Фото Дмитрия Дзюбина.

Три тысячи рублей – «компенсационный сбор» плюс эксплуатационные платежи и никаких льгот. Если обязать жителя многоэтажки ежемесячно платить застройщику, то у многих сразу же возникнут вопросы. Но в Веневском районе, оказывается, так можно.

При покупке дома в коттеджном посёлке Веневские Просторы (село Хавки) ни о каком компенсационном сборе речи не велось, – рассказывает Татьяна Голубева. – Но через год в договор купли-продажи застройщик ООО «ПМК «Нефтегазстрой» внес изменения. Компания брала на себя обязательства обслуживать и содержать коттеджный поселок, а мы ему должны были компенсировать все затраты.

Застройщик обещал наводить красоту круглогодично, содержать коммунальные сети и поставлять качественные ресурсы. Большая часть жителей подписала допсоглашение – застройщик начал им выставлять от руки написанные квитанции.

– Владелец компании-застройщика Николай Высоцкий мне тогда сказал: «А тебе что, сто рублей в день жалко?» Но почему я должна их платить? – добавляет Татьяна.

Коттеджный поселок Веневские Просторы – просто улица села Хавки, а не садоводческое некоммерческое товарищество, значит, убирать снег и предоставлять коммунальные услуги должен муниципалитет. В договоре на аренду земли, где строится поселок, написано, что застройщик после окончания обязан передать всю инфраструктуру (дорожную и коммунальную) в собственность района. Только вот аренда продлялась уже дважды. Новый срок – до февраля 2019 года.

Грамотный застройщик поскорее закончит работы и отдаст, дабы самому не содержать, весь коммунальный багаж местным властям в собственность под финансовую опеку бюджета. Но в данном случае застройщик решил не спешить, а бремя содержания переложил на жителей.

Отказались в 2013 году от оплаты услуги только Татьяна, ее муж и соседи Владимир Романюк и Александр Ворашко. Но им пригрозили отключением коммунальных услуг. Тогда они обратились в прокуратуру, а та – в суд. Веневский районный суд встал на сторону жителей. 19 августа (а после это решение одобрила апелляционная инстанция) 2014 года он постановил: «Признать действия ООО «ПМК «Нефтегазстрой» по ежемесячному начислению платы по строке «Компенсационный платеж» в размере 3000 рублей незаконными».

– После решения суда от нас отстали. Но весной 2018 года вместо Николая Высоцкого к нам пришел его сын – Алексей Высоцкий. Якобы «Нефтегазстрой» обанкротился и все обязанности передал ООО «Гарант», которым управляет Высоцкий-младший. Он в июне установил шлагбаум и проезд в поселок разрешал только тем, у кого заключен договор на обслуживание, опять же на эти три тысячи рублей. Мы съездили в администрацию, написали обращение в прокуратуру, – рассказывает Татьяна. – И где положенные по закону льготы? Я пенсионер и инвалид. Их-то нам не предоставляют!

В этот раз и прокуратура отреагировала по-другому: в ответ на жалобу на возобновившиеся счета за обслуживание территории ведомство, ссылаясь на п. 1 ст. 291 ГК РФ, напомнило, что жители Веневских Просторов могут провести собрание и организовать ТСЖ, чтобы решать возникающие вопросы. Также оно напомнило, что на собрании, прошедшем 3 февраля 2017 года, администрация уже рекомендовала всем жителям заключить договор с застройщиком на поставку коммунальных услуг и объектов инфраструктуры и своевременно оплачивать взносы. Споры же по поводу отказа от заключения договора прокуратура предложила жителям разрешать в суде. Водоснабжение и водоотведение должен предоставлять муниципалитет. Главе администрации Веневского района было внесено представление с требованием об устранении нарушений.

Алексей Высоцкий конкретные сроки передачи коммунального имущества назвать затруднился, как, впрочем, и сроки получения лицензии управляющей компании. Отсутствие лицензии при этом не мешает его компании продолжать включать незаконные счета в квитанцию.

– А кто будет чистить дороги в поселке зимой? Администрация, что ли? У них больше 200 населенных пунктов! – говорит Алексей Высоцкий.

А почему бы ей не почистить в Веневских Просторах снег, ведь это обязанность муниципалитета. Так положено по закону. Как и оплата освещения в местах общего пользования, и ремонт дороги или вышедшего из строя насоса. Пока за всё это платят жители, но насколько всё это законно, мы надеемся, выяснит уже прокуратура Тульской области.

Как увеличить свои накопления?

Станьте пайщиком КПК «Честный капитал» и разместите сбережения по ставке до 13,5 % годовых!

Позаботьтесь о ваших накоплениях уже сегодня. Сохраните и преумножьте их в кредитном потребительском кооперативе «Честный капитал». Будьте уверены в своем будущем!

СБЕРЕЖЕНИЯ ЗАСТРАХОВАНЫ*

Тарифные планы в КПК «Честный капитал»

Наименование сбережения	Сумма, руб.	Ставка, % годовых (Внимание! Удерживается НДФЛ)	Срок, мес
«Пенсионный доход»	от 1000	13,5	12
«Стабильный доход»	от 1000	12,8	12
«Семейный»	от 1000	12,5	9
«Накопительный»	от 1000	12,0	6
«Срочный»	от 1000	11,0	3

Остались вопросы?
Получите ответы прямо сейчас!
(4872) 751-377
Наш адрес:
г. Тула, ул. 9 Мая, д. 10, пом. 11

Честный капитал
кредитный потребительский кооператив

тариф
«Пенсионный доход»
сбережения
13,5% годовых

РАБОТАЕМ УЖЕ 3 ГОДА!

Кредитный потребительский кооператив «Честный капитал». ИНН 7806535484, ОГРН 1147847373112.
В каждой сберегательной программе существует возможность капитализации сбережений (удерживается НДФЛ). Минимальная сумма сбережений 1000 рублей. Максимальная вносимая сумма - в соответствии с действующим законодательством. Возможно пополнение сбережений. Возможно досрочное расторжение договора, при этом перерасчет процентов производится по ставке 2,0 % годовых. Для оформления сберегательной программы «Пенсионный доход» необходимо предъявить пенсионное удостоверение.
Сбережения принимаются только от пайщиков кооператива. Чтобы стать пайщиком кооператива, необходимо оплатить разово вступительный взнос 50 руб., обязательный паевой взнос 50 руб. (ВОЗВРАЩАЕМЫЙ). Стать пайщиком кооператива могут дееспособные лица, достигшие 16 лет. Пайщики кооператива солидарно с другими членами кооператива несут субсидиарную ответственность по обязательствам кооператива в пределах невнесенной части дополнительного взноса. Условия действительны с 01.10.2018. *НКО НОВС. ИНН 3436114146. Лицензия Банка России ВС №4301 от 10.10.2016.

на правах рекламы

ЦЕНТРГИДРОСТРОЙ

БУРЕНИЕ СКВАЖИН

УМНЫЕ ИНЖЕНЕРНЫЕ РЕШЕНИЯ

Телефоны: 8-800-550-75-44, 8-920-751-04-45, 8-910-942-55-52.
www.cgs71.ru Instagram: cgs71.ru
Почта: info@cgs71.ru

БУРЕНИЕ СКВАЖИН

**Мы всегда идем навстречу своим клиентам.
Если вы хотите получить качественный сервис
и сэкономить свои деньги, обратитесь к специалистам!**

СПЕЦИАЛЬНО ДЛЯ ВАС МЫ ЗАПУСКАЕМ СЕЗОННЫЕ АКЦИИ:

«ПРИВЕДИ СОСЕДА»
Вы надумали пробурить скважину? Найдите соседа, который также хочет получить свою собственную воду, и мы сделаем **СКИДКУ ПО 10% КАЖДОМУ.**

«СКВАЖИНА ПОД КЛЮЧ»
При заказе бурения и обустройства скважины под ключ вы получаете гидробак на 100 литров и комплект летнего полива **в ПОДАРОК!**

«ВЕРНОЕ РЕШЕНИЕ»
Вы приняли решение пробурить скважину? Встаньте в график наших работ, внесите предоплату и получите **СКИДКУ 10% НА ВСЕ НАШИ УСЛУГИ!**

МЫ РАБОТАЕМ В ЛЮБУЮ ПОГОДУ ВНЕ ЗАВИСИМОСТИ ОТ ВРЕМЕНИ ГОДА

**Артезианская скважина – вечный источник воды для дома и дачи.
Чистая питьевая вода – круглый год без перебоев и счетчика.**

**Компания «ЦЕНТРГИДРОСТРОЙ» занимается бурением скважин с 2008 года.
Бурение и обустройство скважины под ключ от одного до пяти дней.
Работаем качественно по умеренным ценам!**

*Акции действуют с 15 октября 2018 года, кол-во предложений по каждой акции ограничено! ИП Сафронова Т.Ю. На правах рекламы.

Читайте online версию газеты на MYSLO.RU/PRESSA

Едем в Новый год!

Праздники не за горами, и уже пора задуматься над тем, как сделать их волшебными.

Сказочные шоу для всей семьи

Светлана Зеленина

– Сейчас еще есть большой выбор билетов на яркие шоу для семейного посещения, – говорит менеджер туристической компании **Светлана Зеленина.** – В Театре Российской армии покажут 3D- мюзикл «Пола Негри» с Гошей Куценко и Ириной Медведевой, во дворце «Мегаспорт» – ледовое шоу Татьяны Навки «Аленький цветочек», в цирке поющих фонтанов «Аквамарин» вас ждет спектакль «Школа волшебства». А в Москвариуме главные артисты – моржи, дельфины, белухи. Вас ждут настоящие новогодние чудеса!

Солнечные праздники в Крыму

Ольга Королева

– Встреча Нового года в Крыму будет незабываемой, – рассказывает директор турагентства **Ольга Королева.** – Обязательно загляните в Ялту и отправляйтесь на дегустацию знаменитых вин в Массандре. В Крыму есть на что посмотреть: необычайно красивая бывшая южная резиденция российских императоров – Ливадийский дворец, знаменитое Ласточкино гнездо, парадные залы Воронцовского дворца... И до всего этого теперь можно удобно добраться на автобусе по Крымскому мосту.

Рождество в Беловежской пуще

Юлия Балашова

– Беловежская пуща – один из самых больших и красивых национальных парков Европы, – говорит менеджер туристической компании **Юлия Балашова.** – В новогоднюю программу обязательно включите прогулку по Национальному парку, в котором живут зубры, олени, енотовидные собаки и другие звери. И обязательно посетите резиденцию Деда Мороза и Снегурочки. Загляните в сокровищницу, где хранятся все записки от детей и взрослых с их заветными желаниями. Это очень трогательно!

База отдыха «БАРСУЧОК»

ПРИГЛАШАЕТ ВАС ПРОВЕСТИ НЕЗАБЫВАЕМЫЕ ПРАЗДНИЧНЫЕ ДНИ В НОВОГОДНИЕ И РОЖДЕСТВЕНСКИЕ КАНИКУЛЫ

- новогодний банкет,
- мангал-пати •фейерверк
- интерактивные программы
- аренда снегоходов
- прокат лошадей •дискотека

Тульская область, Веневский р-н, пос. Настасьино. ☎ +7(910) 555-17-71.

ИП Выборнова О. А. На правах рекламы

Сауна «ВОСТОРГ»

ПРИГЛАШАЕМ ПРОВЕСТИ НОВОГОДНИЕ ПРАЗДНИКИ В КОМПАНИИ ДРУЗЕЙ:

- русская баня на дровах;
- бассейн, джакузи;
- комфортная комната отдыха с бильярдом и аэрохоккеем;
- закрытый уютный двор с беседкой, мангалом и настоящей прорубью.

Щёкино, ул. Льва Толстого, 24-а.
☎ 8-910-167-47-69.

ИП Пустынникова И.В. На правах рекламы

Сауна «ФОРТУНА»

ПРИГЛАШАЕМ ПРОВЕСТИ НОВОГОДНИЕ И РОЖДЕСТВЕНСКИЕ ПРАЗДНИКИ ВМЕСТЕ!

- Сауна 250 кв. м, вмещает до 40 чел.;
- жаркая финская сауна;
- тёплый бассейн с фильтрацией;
- две просторные зоны для отдыха;
- спутниковое TV, караоке;
- бильярд, настольный теннис;
- проектор.

Вы можете взять в аренду мангал или заказать приготовление шашлыка.
Тула, ул. Овражная, 17.
☎8 (910) 165-65-35, 8 (960) 600-31-53.

На правах рекламы

АЛЬМАНАХ ТУРИСТИЧЕСКОЕ АГЕНТСТВО
РАБОТАЕМ БЕЗ ВЫХОДНЫХ
ТУРЫ НА НОЯБРЬ
КАЗАНЬ, ВОЛОГДА, БЕЛАРУСЬ, ТУРЦИЯ, ГРУЗИЯ, АРМЕНИЯ.
ТУРЫ НА НОВЫЙ ГОД -10%
• НОВЫЙ ГОД В КРЫМУ*
30.12–04.01.2019/6 дн. 15 900 руб./чел.
• РОЖДЕСТВО В СОЧИ (АБХАЗИЯ)
03.01–08.01.2019/6 дн. 15 900 руб./чел.
• Казань, Вел. Устюг, Вологда, Кострома, Беларусь, Грузия, Армения
ГОРЯЩИЕ ТУРЫ. ГОРНЫЕ ЛЫЖИ
Тула, ул. Демонстрации, 1-г; ТЦ «УТЮГЪ», оф. 315
8-962-270-20-80, (4872) 57-20-80
www.almanah-tula.ru
*Скидка в 10% действует на новогодний тур в Крым. ИП ХАБАРОВА Н.С.
на правах рекламы

ТУРОПЕРАТОР Рейтинг
Новый год и Рождество 2019
РАННЕЕ БРОНИРОВАНИЕ
СКИДКА до 10%
Туры на ноябрьские праздники
- Грузия – от 25 950 руб.
- Санкт-Пеетрбург – 10 875 руб.
- Казань – 12 800 руб.
- Беларусь – от 9 800 руб.
- Воронеж – 7 860 руб.
- Золотое кольцо – 11 950 руб.

ТУРЫ ПО ВСЕМУ МИРУ
☎ 701-445, 710-057
www.ratingtour.ru
ООО ТО «РЕЙТИНГ».
на правах рекламы

Транспортно-туристическая компания «ВЕРНИСАЖ»
14.10 – Л.Н.Толстой в Москве (Хамовники, Пречистенка)
20.10 – Музей Андрея Рублева
27.10 – Звездный городок
28.10 – Стрелецкие палаты. Тайны Замоскворечья
10.11 – Этномир. Фестиваль Индии
18.11 – Аквапарк «МОРЕОН»
24.11 – Национальный Музей Музыки
01.12 – Фабрика ёлочных игрушек «Иней»
08.12 – Шоп-тур в Иваново
02-06.11 РОСТОВ-НА-ДОНУ, АЗОВ, ТАГАНРОГ, СТАРОЧЕРКАССК, НОВОЧЕРКАССК – 15 950 р.
ТУРЫ ПО ВСЕМУ МИРУ
Тула, ул. Пролетарская, 37 (2 этаж)
т.: 70-40-25, 8-903-658-11-31
www.vernisazhtur.ru
ООО «Вернисаж»
на правах рекламы

БЛОГ НЕСКУЧНЫХ ПУТЕШЕСТВИЙ
ГУЛЬБАРИЙ
на
MYSLO
ВСЯ ТУЛА ЗДЕСЬ!
18+

на правах рекламы

ВАШИ СБЕРЕЖЕНИЯ ЗАСТРАХОВАНЫ

РЕГИОН КАПИТАЛ
КРЕДИТНЫЙ ПОТРЕБИТЕЛЬСКИЙ КООПЕРАТИВ
ДАЕТ ВОЗМОЖНОСТЬ ТУЛЯКАМ ЗАРАБОТАТЬ НА СВОИХ СБЕРЕЖЕНИЯХ
Сберегательная программа
«Максимальный доход»
20,25%**
Все сбережения пайщиков КПК застрахованы в НКО «Межрегиональное общество взаимного страхования» (г. Санкт- Петербург).
Тула, Красноармейский пр-т, 34 8-920-761-91-57

Кредитный потребительский кооператив «Регион Капитал» ОГРН 1177154023463 ИНН 7106080312 Член Союза Саморегулируемых организаций «Губернское кредитное сотрудничество» (реестровый № 211, свидетельство выдано 02.11.2017 года). Сбережения принимаются только от пайщиков кооператива при предъявлении паспорта. Членство в кооперативе может повлечь дополнительные расходы. С условиями членства можно ознакомиться в офисе. Стать пайщиком кооператива могут дееспособные лица, достигшие 16 лет, оплатившие разово вступительный взнос (20 руб.), обязательный паевый взнос (20 руб.), взнос в резервный фонд (20 руб.). Ставка подлежит снижению при снижении ключевой ставки ЦБ РФ. Сбережения застрахованы в НКО «МОВС», лицензия ЦБ РФ ВС № 4349 от 09.06.2017 **Процентная ставка, равная 20.25% на весь срок, достигается при полном соблюдении пайщиком правил тарифа. Пайщик размещает денежные средства на 18 месяцев, сумма от десяти тысяч рублей, начисление процентов на сумму сбережений начинается в день, следующий за датой заключения договора. Выплата процентов ежемесячно или в конце срока. При досрочном расторжении договора процентная ставка пересчитывается под 2% годовых. Возможно частичное снятие (до 30% от суммы сбережений), но не ранее чем через 90 дней после заключения договора. Пополнение и пролонгация не предусмотрены. Подробности на сайте regionkapital.ru и по телефону. Реклама.

на правах рекламы

6 октября 2018 г. Спортивный комплекс «Новое поколение». Девушки соревнуются в прыжке с места в длину.

Подтягивание на турнике определило самых сильных и выносливых молодых людей.

«Спортивный марафон» определил лучших атлетов региона

Лариса Тимофеева.
Фото Дмитрия Дзюбина.

В спорткомплексе «Новое поколение» прошел финал регионального этапа проекта «Спортивный марафон», организованный Благотворительным фондом содействия национальным проектам в сфере образования и здравоохранения при поддержке партпроекта «Детский спорт» Партии «Единая Россия».

На турнир в Тулу съехалось около трехсот молодых спортсменов со всей Тульской области. Это те девушки и молодые люди, которые с честью выступили на муниципальных отборочных этапах и вышли в финал проекта «Спортивный марафон», то есть лучшие из лучших!

Виктор Дзюба

– Это очень важные соревнования, потому что они объединяют любителей спорта, семьи, молодежь, – говорит **Виктор Дзюба**, депутат Государственной Думы Федерального Собрания РФ, член фракции «**Единая Россия**». – В Тульской области при поддержке губернатора Алексея Дюмина развивается и профессиональный, и любительский спорт. Еще несколько лет назад спортивные площадки заполнялись людьми не так активно, как сейчас. Я всегда с огромным желанием буду поддерживать все спортивные мероприятия в регионе. На сегодняшний день я являюсь руководителем Федерации дзюдо Тульской области. 35 лет назад я записался в секцию дзюдо и ни разу не пожалел об этом. Здесь у меня закалился характер, я приобрел лидерские качества, спорт вообще очень помог мне в жизни.

Николай Воробьев

– Когда собирается молодежь со всех районов нашей области, когда люди приезжают заряженные энергией, спортом и соревновательным духом – это праздник, – подчеркнул **Николай Воробьев**, секретарь регионального отделения Партии «**Единая Россия**». – Сегодня в «Новом поколении» настоящий праздник спорта и здорового образа жизни. Все наши партийные проекты, направленные на развитие спорта, работают. Люди, которые поддерживают наши проекты, двигают вперед массовый спорт не только в Тульской области, но и в стране. Я сам увлечен волейболом и поддерживаю волейбольные команды. Недавно партия оказала поддержку и провела первенство мира по рукопашному бою. Это здорово, что партия власти активно участвует в развитии детского спорта и популяризации здорового образа жизни. Мы будем продолжать это делать!

«Спортивный марафон» шагает по Тульской области уже шестой год подряд при поддержке партийного проекта «Детский спорт» «Единой России», вовлекая в свои ряды все больше и больше активных, энергичных и влюбленных в ЗОЖ людей.

Виктория Кашулкина

– Несколько лет назад на территории Тульской области очень активно продвигалась популяризация здорового образа жизни. В связи с этим мы решили, что было бы неплохо, чтобы не только город Тула, но и муниципальные образования подключились к ряду проектов, которые мы организуем, – говорит **Виктория Кашулкина**, организатор соревнований, президент Благотворительного фонда содействия национальным проектам в сфере образования и здравоохранения. – Очень приятно, что в соревнованиях принимают участие не только взрослые, но и семьи с детьми – в рамках «Спортивного марафона» у нас есть соревнования «Папа, мама, я – спортивная семья». В год мы проводим 26 турниров – по числу муниципальных образований. И с каждым годом в них принимает участие всё больше людей, по Тульской области это около десяти тысяч человек в год. Необходимую и важную поддержку нашему фонду в проведении «Спортивного марафона» оказывает Партия «**Единая Россия**». Мы понимаем, что реализация данного проекта на территории области должна продолжаться.

Финал регионального этапа проекта «Спортивный марафон» объединил под своим крылом всех, для кого ежедневные занятия физической культурой и массовым спортом стали неотъемлемой частью жизни.

Нина Яцкова

– Я работаю тренером по пауэрлифтингу, поэтому спорт для меня – профессия и неотъемлемая часть жизни, – рассказывает **Нина Яцкова**. – Для меня спорт так же необходим, как встать, умыться, позавтракать... Такие соревнования очень важны для всех – нация будет здоровее!

Андрей Калякин

– Выходной я решил провести с пользой для здоровья и помочь своей команде хорошими показателями, – говорит туляк **Андрей Калякин**. – И в школе, и в институте я занимался различными видами спорта, и сейчас спорт каждый день со мной!

Юлия Черныш

– Легкой атлетикой я занималась в детстве, до сих пор отлично прыгаю в длину! А сейчас каждый день моей жизни связан с фитнесом, – говорит **Юлия Черныш**. – Я тренируюсь сама и тренирую людей. Надо своим примером показывать новому поколению, что спорт – это круто и красиво!

Соревнования шли нон-стоп несколько часов. В результате в каждой дисциплине определились победители, а в общекомандном соревновании победила Тула! Серебро у ребят из Дубенского района, бронза – у спортсменов из Донского.

Победители турнира «Спортивный марафон»:

Юноши

Подтягивание на высокой планке:
3 место. Артур Коценян (Арсеньево), 27 раз.
2 место. Евгений Макеев (Тула), 32 раза.
1 место. Николай Котов (Ефремов), 34 раза.

Рывок гири 16 кг за 4 минуты:
3 место. Сергей Паршиков (Белев), 102 раза.
2 место. Александр Абрамов (Теплое), 104 раза.
1 место. Максим Садовников (Ефремов), 115 раз.

Жим штанги лежа:
3 место. Павел Ванин (Ефремов), 96 раз.
2 место. Василий Филатов (Болохово), 99 раз.
1 место. Роман Дергабузов (Тула), 100 раз.

Девушки

Упражнения на пресс:
3 место. Анастасия Исакина (Новомосковск), 55 раз.
2 место. Ольга Петрук (Тула), 57 раз.
1 место. Анастасия Витютнева (Кимовск), 62 раза.

Прыжок в длину:
3 место. Светлана Саичкина (Ефремов), 222 см.
2 место. Дарья Долгова (Донской), 223 см.
1 место. Юлия Черныш (Тула), 246 см.

Отжимания:
3 место. Светлана Рузинская (Новомосковск), 44 раза.
2 место. Анастасия Морозова (Донской), 47 раз.
1 место. Вероника Лобанова (Ясногорск), 101 раз.

Эту статью уже обсуждают на
MYSLO.RU/PRESSA

*Основные условия: Выдача ипотечного займа осуществляется в рамках программ Фонда ипотечного кредитования (далее Фонд). Основные условия кредитования: минимальная сумма займа 300 000р., максимальная сумма займа 3 000 000р. Валюта займа - рубли РФ. Первоначальный взнос от 20% стоимости приобретаемого жилого помещения. Срок займа: от 36 до 360 месяцев включительно, при этом кредит должен быть погашен до наступления 75-летнего возраста. Процентная ставка варьируется от 7% до 10,5% и зависит от первоначального взноса, возраста заемщиков, наличия или отсутствия личного страхования и участников сделки. Комиссия за выдачу займа отсутствует. Обеспечение по займу - залог приобретаемого жилого помещения. Дополнительные расходы – оценка имущества, имущественное страхование приобретаемого объекта недвижимости. Изменение условий программы о предоставлении ипотечного займа производится Фондом в одностороннем порядке. Подробная информация - по телефону (4872)36-36-09 или на сайте http://ipoteka.tularegion.ru/. Информация, предоставленная в данном материале, не является публичной офертой. Региональный фонд развития жилищного строительства и ипотечного кредитования. Место нахождения: 300041, Тульская область, г. Тула, проспект Ленина, дом 40.

на правах рекламы

Квартирный снимать, копить,

У вас нет своего жилья, поэтому вы снимаете квартиру, думая, что ипотека – это слишком дорого для вас? Или живете у родителей и откладываете каждую копеечку, чтобы не влезать в кредитную кабалу? Давайте разберемся, сколько нужно платить за аренду чужой квартиры, за ипотеку на свое жилье в разных районах Тулы и за сколько лет можно накопить на жилье без кредита.

Съем квартиры – это путь в никуда: она никогда не станет вашей, вы годами будете отдавать свои деньги чужому дяде без каких-либо перспектив. Аренда подходит тем, кто только начинает взрослую жизнь или ждет, когда достроят дом, в котором куплена квартира. Во всех остальных ситуациях аренда – это пустая трата денег, которые можно было бы пустить на погашение ипотеки за свое собственное жилье. Кстати, суммы платежей за аренду и ипотеку в одном и том же районе и в жилье одного уровня примерно одинаковы. Если у вас есть деньги на съем жилья – значит, у вас точно есть финансовая возможность купить свою квартиру.

Но тут возникает вопрос. По ипотеке придется долгие годы ежемесячно отдавать немалые суммы. И при этом еще и немало переплатить по процентам банку. Может, лучше подождать и накопить нужную сумму? Мы просчитали этот вариант. Квартиру в новостройке за 2 миллиона рублей можно взять в ипотеку на 15 лет, общая сумма вместе с процентами составит 3,3 млн рублей, платеж по ипотеке – 20 000 рублей в месяц. Если снимать жилье за 10 000 в месяц и еще 10 000 откладывать на банковский вклад, нужную сумму вы накопите аж через 12 лет, и за это время потратите на съем жилья еще около полутора млн руб. Да, ипотека выходит чуть дороже, но с ней вы сразу живете в своей квартире, а не мыкаетесь 12 лет по чужим углам.

С помощью ипотечного брокера мы выяснили, во сколько обойдется ипотека на квартиры в разных новостройках Тулы. Ежемесячный платеж рассчитан на самую дешевую однокомнатную квартиру в каждой новостройке, при первом взносе 15% и максимальном сроке кредита. Для расчетов взята минимальная процентная ставка по ипотечным программам, действующая на сегодняшний день и подходящая для большинства категорий заемщиков. В качестве арендного платежа указаны минимальная и максимальная стоимость аренды однокомнатной квартиры на сайтах объявлений, без учета коммунальных, залоговых и иных платежей.

Центральный округ

Снять квартиру – 8000-30000 рублей в месяц.
Купить в ипотеку:
- микрорайон Левобережный (на фото) – от 12750 руб./мес.

- Смарт-квартал «Современник» (на фото) – от 15170 руб./мес.
- «Космос дом» – от 27115 руб./мес.
- ЖК «Юго-Восточный» – от 14221 руб./мес.
- ЖК «Времена года» – от 10845 руб./мес.

Зареченский округ

Снять квартиру – 8000-25000 рублей в месяц.
Купить в ипотеку:
- ЖК «Александровский парк» (на фото) – от 12970 руб./мес.

Полный смарт

В Туле появились новостройки нового формата – жилые комплексы с приставкой «смарт». Что это значит, разбираемся вместе с Ириной Новосильцевой, директором агентства «Юлия-Недвижимость».

Ирина Новосильцева

– Ирина, какие из тульских новостроек можно назвать смарт-жильем?

– Это смарт-квартал «Современник», три объекта от застройщика «Капитал»: смарт-квартал на ул. Сурикова, смарт-квартал на ул. Октябрьской (в районе «Зельгроса») и смарт-дома на ул. Ушинского. Также по смарт-решениям строят ЖК «Молодежный» и «Баташевский сад».

– Что значит «смарт»? Кухня, объединенная с гостиной?

– Во-первых, это в целом европланировки квартир: в них есть большое пространство кухни-гостиной, в котором можно собираться всей семьей и принимать гостей, и отдельная приватная зона – спальня, одна или несколько. Запланированы ниши под кладовые и/или гардеробные, а также кладовые в цоколе и на этажах дома. Это как минимум позволит не захламлять балкон, а как максимум, без лишних хлопот содержать спортивный инвентарь – велосипеды, лыжи...

В смарт-квартире за счет грамотной планировки экономится от 10 кв. метров площади при том же функционале. Если проще, вы покупаете квартиру, площадь которой на 10 кв. м меньше стандартной двушки, но по комфорту она превосходит обычные планировки.

Во-вторых, смарт предполагает повышенную степень отделки – так называемый white box. Стены выровнены и отшпаклеваны, на полу ровная стяжка, электрика разведена с установкой розеток и выключателей.

В-третьих, некоторые смарт-застройщики предлагают квартиры с индивидуальным отоплением. Тут плюсы очевидны: не придется мерзнуть в квартире в межсезонье, а можно в любой день включить; не нужно платить за тепло летом и задыхаться от огненных батарей, когда внешняя температура повышается. Комфортный микроклимат, экономия на платежах в 2-3 раза, здоровье семьи.

– За пределами квартир смарт-жилье отличается от обычного?

– В смарт-кварталах, как правило, запланирована увеличенная придомовая территория, парковочное место для каждой квартиры и зоны для спорта, отдыха, игр, куда нет доступа машинам. В домах предусмотрены прозрачные входные группы (никаких темных углов в подъездах) и вход в подъезды без ступенек, на уровне тротуара.

В смарт-кварталах предусмотрены зоны для спорта и отдыха, куда нет доступа машинам.

– А как и где можно быстро выяснить все нюансы разных смарт-кварталов?

– У риэлтора, который сотрудничает с застройщиками. Можно сказать, что наше агентство тоже давно перешло на смарт-технологии в работе: в режиме одного окна у нас можно получить полное сравнение всех смарт-объектов, съездить на них на экскурсию, получить информацию по ценам. Кстати, через агентство вы покупаете квартиру по той же цене, что у застройщика, – никаких наценок не будет.

ЮЛИЯ НЕДВИЖИМОСТЬ
Тула, пр. Ленина, 85,
«Ликерка Лофт», 1 этаж.
Тел.: 8 (800) 775-45-98
(круглосуточная бесплатная линия),
8-920-277-69-33
(Viber, WhatsApp).

ООО «Юлия-Недвижимость». Проектная декларация опубликована на сайте kapital71.ru

на правах рекламы

вопрос: взять в ипотеку?

• ЖК «Баташевский сад» (на фото) – от 10500 руб./мес.
• Смарт-квартал на Октябрьской – от 10500 руб./мес.
• ЖК «Заречный» – от 16400 руб./мес.

Пролетарский округ

Снять квартиру – 10000-20000 рублей в месяц.
Купить в ипотеку:
• Жилой комплекс «Молодежный» (на фото) – от 11320 руб./мес.

• ЖК «Вертикаль» (на фото) – от 11700 руб./мес.
• Смарт-дом на ул. Ушинского – от 13470 руб./мес.

Привокзальный округ

Снять квартиру – 8000-25000 рублей в месяц.
Купить в ипотеку:
• Северная Мыза – от 8300 руб./мес.

• Микрорайон Петровский квартал – от 7971 руб./мес.
• ЖК «Ваш дом на Маргелова» – от 11270 руб./мес.
• ЖК «Московский» – от 7600 руб./мес.

• ЖК «Кристалл» (на фото) – от 11600 руб./мес.
• ЖК на ул. Маргелова – от 13680 руб./мес.
• ЖК «Солнечный» – от 13470 руб./мес.

• ЖК «Зеленстрой» – от 14370 руб./мес.

• Смарт-квартал на ул. Сурикова (на фото) – от 13440 руб./мес.

Советский округ

Снять квартиру – 12000-40000 рублей в месяц.
Купить в ипотеку:

• ЖК «Дворянский» (на фото) – от 28434 руб./мес.

• ЖК «Свобода» – от 33814 руб./мес.
• Дом на ул. С. Перовской – от 26570 руб./мес.
• Дом на ул. Вересаева – от 28980 руб./мес.

Платежи по ипотеке рассчитаны ипотечным брокером АН «Юлия-Недвижимость».

ВОСЬМОЙ ЭТАП СТРОИТЕЛЬСТВА ПЯТИЭТАЖНЫХ ДОМОВ
ПЕТРОВСКИЙ КВАРТАЛ
ПЕРЕДАЧА КЛЮЧЕЙ В ДЕКАБРЕ 2019 ГОДА
ЗАПЛАНИРУЙТЕ НОВОСЕЛЬЕ НА СЛЕДУЮЩИЙ ГОД!
ОТДЕЛ ПРОДАЖ: 52-50-27
ЗАСТРОЙЩИК ООО АЛЬЯНС-ГАРАНТ. ПРОЕКТНАЯ ДЕКЛАРАЦИЯ НА САЙТЕ ПЕТРОВСКИЙ-КВАРТАЛ.РФ
на правах рекламы

1-я федеральная сеть по банкротству и помощи должникам по кредитам
НАЧНЕМ ЖИЗНЬ С ЧИСТОГО ЛИСТА! ПОМОГАЕМ НЕ НА СЛОВАХ, А НА ДЕЛЕ!
ОК / Банкрот
СПИСАНИЕ ДОЛГОВ
• В РАМКАХ ЗАКОНА • ОФИЦИАЛЬНО ЧЕРЕЗ СУД • ПОМОЩЬ ДОЛЖНИКАМ ПО КРЕДИТАМ
ГАРАНТИЯ 100% • ВЕРНЕМ ДЕНЬГИ ПРИ ОТСУТСТВИИ РЕЗУЛЬТАТА
okbankrot.ru (4872)74-03-97
Тула, ул. Циолковского, д. 2Г, оф. 32
БЕСПЛАТНАЯ КОНСУЛЬТАЦИЯ ЗВОНИТЕ СЕЙЧАС!
на правах рекламы

БАТАШЕВСКИЙ САД жилой комплекс
batashevsky-sad.ru
Время расправить крылья
Рассрочка до 9 месяцев от застройщика без участия банков
Ипотека от 9%
СБЕРБАНК
ВТБ
Узнайте ваш платеж по ипотеке 63-69-06
ВЛАДАР строительная компания
на правах рекламы
ООО «Специализированный застройщик «Демидов плаза». Рассрочка от застройщика сроком до 9 месяцев при первоначальном взносе от 40%. Процентная ставка по ипотеке в размере 9% годовых в ПАО «Банк ВТБ» на срок от 1 года до 30 лет при первоначальном взносе от 15%. Первоначальный взнос для зарплатных клиентов ПАО «Банк ВТБ» 10%. Процентная ставка по ипотеке в размере 9,1% годовых в ПАО Сбербанк на срок кредитования от 1 года до 30 лет при первоначальном взносе от 15%. Подать заявку на ипотеку можно в офисе продаж на пр. Ленина 57, оф.103 и в офисе продаж на Веневском шоссе рядом с ЖК «Баташевский сад». Проектная декларация на сайте vladar.ru . Подробности по телефону: 63-69-06.

Каталог организаций Тулы
MYSLO.RU/ORGANIZATIONS

Осень – время

Малыши в детсаду уже приступили к занятиям, школьники почти адаптировались к заинтересовать ребенка, чтобы сделать будни своего чада насыщенными? «Слобода»

КОМПЬЮТЕРНАЯ АКАДЕМИЯ ШАГ

Малая Компьютерная Академия позволит вашему ребенку извлечь максимум пользы из времени, проведенного за компьютером. Компьютер перестанет быть просто игрушкой, а станет инструментом для создания собственных проектов, которые могут вырасти до уровня всемирно известных стартапов.

Международная Компьютерная Академия для детей от 9 до 15 лет.

Мы учим детей по одной из лучших IT-программ в мире:

- Программирование
- Виртуальный дизайн
- Блогинг
- Роботоинженерия
- Создание компьютерных игр
- 2D- и 3D-графика
- Разработка и программирование сайтов
- Анимация, видеомонтаж
- Международная сертификация Microsoft, Adobe, Autodesk.

Тула, ул. Советская, 23.
☎ 57-48-47.
www.tula.itstep.org

ООО «Академия ШАГ Тула» на правах рекламы

Оксана Грудинина.

Осень – отличное время для того, чтобы увлечься чем-то новым. Дети привыкли к занятиям в саду и школе, на улице стало холодно, и свободного времени появилось больше.

Успех ребенка в будущем во многом зависит от дошкольного развития. Оценки в школе, адаптация к новому окружению, способность грамотно и быстро анализировать ситуацию, принимать правильные решения – всё это формируется с самого раннего возраста.

Нервная система любого человека состоит из нейронов. Они соединяются между собой, образуя нейронные сети.Новые сети формируются постоянно, когда человеку нужно решить какую-либо задачу. Освоить музыкальный инструмент, заняться арифметикой, начать изучение языков – в каждом случае будет сформирована своя нейронная сеть. И чем больше новых задач придется решать ребенку, тем более развитым он будет.

Именно поэтому важно обогащать жизнь ребенка разными впечатлениями: поездками, новыми играми и занятиями.

В каждом возрасте есть благоприятные периоды для развития новых навыков. Например, специалисты рекомендуют развивать речь ребенка в возрасте от 0 до 6 лет. Готовность усваивать правила порядка формируется от 0 до 3 лет. Сенсорное развитие длится с рождения до 5,5 лет, период восприятия маленьких предметов – от 1,5 до 5,5 лет, а период движений и действий – от 1 до 4 лет.

Дети в возрасте от трех лет хорошо воспринимают информацию в форме игры. Психические процессы у малышей нестабильны, поведение зависит от самочувствия и окружающей обстановки. Ребенок может легко отвлекаться от занятий. Но он точно запомнит то, что его действительно заинтересовало, а значит, обучение должно быть максимально интересным. Если уроки будут даваться «через силу», то у ребенка может сформироваться отвращение к занятиям, что негативно скажется на дальнейшем обучении.

С пяти лет игры становятся сложнее, ребенок учится распределять роли. Растут возможности для обучения, ребенок лучше запоминает и концентрирует внимание. Дошкольника в этом возрасте уже можно попросить сосредоточиться на уроке. Но если занятия покажутся ему скучными, пользы от полученных знаний не ждите. Всё, что не привлекло должного внимания, будет забыто и не усвоено. Поэтому особенно важно при обучении с пяти лет выбирать опытного педагога и интересную для ребенка программу.

Ближе к 7 годам ребенок настраивается на учебу. Ему интересно познавать мир, пробовать себя в различных сферах и каждый день узнавать что-то новое. В этом возрасте школьники уже могут концентрироваться на учебе, выполнять задания.

Младшие школьники способны решать различные задачи, устанавливать связи между объектами, обобщать и систематизировать знания. У них уже развивается произвольная память.

Но внимание всё еще остается нестабильным. Обучение должно быть ярким, динамичным, чтобы увлечь ребенка и пробудить в нем желания заниматься дальше. Увлечений у ребенка может быть несколько, и каждое из них требует развития.

В каком возрасте начинать обучение ребенка, чему учить и в какой форме будут проходить занятия – решать родителям. Но всё же прислушайтесь к желаниям ребенка. Что будет интересно именно ему? Компьютерные технологии, роботы, музыка, спорт, иностранные языки или арифметика? Только интересное для школьника занятие увлечет его настолько, что он сможет добиться отличных результатов.

Не затягивайте с началом дополнительного обучения! Решение о выборе центра лучше всего принимать осенью, потому что в большинстве из них занятия начинаются в сентябре-октябре, и ребенку будет комфортно втянуться в учебу, не отставая от других.

АЙКИДО ЦЕНТР DOJO

Тренировки в детских (от 7 лет) и взрослых группах по направлениям:

- айкидо классическая техника
- айкидо прикладная техника
- фехтование традиционным японским оружием
- бросковая техника дзюдо.

Залы для тренировок – в самом центре города. Занятия проходят ежедневно вечером и утром. Клуб гарантирует высокий уровень преподавателей.
Айкидо помогает стать уравновешенным, легче справляться с проблемами и, конечно же, сохраняет физическое здоровье.

Тула, ул. Пушкинская, 1-а (спортшкола «Дзюдо»),
ул. Новомосковская, 21 (спортшкола «Восток»).
☎ +7 953 431 5454, +7 905 626 2007. Сайт aiki71.ru

ИП Понятский Алексей Вячеславович на правах рекламы

ЯЗЫКОВАЯ ШКОЛА «ДАНКО»

Языковая школа «Данко» – это школа будущего! Мы не только даем требуемые знания нашим ученикам и слушателям, но и активно развиваем желание познавать новое, учиться! Наша команда учителей – это помощники и организаторы. Они учат работать в группе, участвовать в дискуссиях, отстаивать свою точку зрения.

«Данко» предлагает индивидуальный подход. Даже темп работы подбирается для каждого ученика свой. В школе используются интерактивные технологии. Мы учим работать самостоятельно и хорошо ориентироваться в огромном потоке информации.

- Языковая школа для детей и взрослых
- Адаптация к школе (чтение, письмо, развитие речи, математика, каллиграфия и др.)
- Дистанционное обучение (выдача аттестатов гос. образца)
- Подготовка к ОГЭ, ЕГЭ по всем предметам
- Раннее программирование для детей
- Творческие мастерские.

Частная школа Данко
Тула, ул. Демонстрации, 1-г (ТЦ «УтюгЪ»);
ул. Кутузова, 13 (ТЦ «Кировец).
☎ 384-381. dankotula.ru

«Данко» Школа АНО ДО на правах рекламы

MYSLO
Электронные билеты на главные тульские события
18+
КАССА

14 октября – «Щенячий патруль» (0+)
27-28 октября – Тульский областной театральный фестиваль для детей (0+)
4 ноября – Чемпионат Тульской области по сценическим видам хореографии (6+)
4 ноября – мюзикл «Остров сокровищ» (0+)
11 ноября – «МультиЗавры. Таинственный остров» (0+)
11 ноября – «Мульти-Космос» (0+)

MYSLO.RU KASSA
Лучшие места без очередей и переплат

на правах рекламы

учиться новому

урокам и домашним заданиям, а значит, перед родителями встает непростой выбор: чем составила список организаций, которые помогут ребенку получить новые знания.

КОМПЬЮТЕРНАЯ АКАДЕМИЯ РУБИКОН

Какой самый важный школьный предмет? На этот вопрос каждый отвечает по-своему: математика, русский язык, обществоведение. Но на самом деле, наиболее важным и прикладным предметом является… логика! Именно она помогает в изучении других дисциплин, учит думать и решать самые сложные задачи. Как «прокачать» логику? Самый лучший вариант – изучать информационные технологии. **Компьютерная Академия РУБИКОН приглашает на занятия школьников 8-16 лет.**

Программа обучения в Академии основана на блочно-модульной системе. **На первом этапе** студенты изучают устройство компьютера, навигацию в интернете, программы Microsoft Office. Далее осваивают основы программирования, создание компьютерных игр, разработку сайтов, робототехнику, графический дизайн, 3D-моделирование, фото- и видеомонтаж.

Второй этап – специализация. Дети выбирают приоритетное направление – программирование, робототехнику или дизайн – и углубляются в изучение конкретной дисциплины.

Академия РУБИКОН – сертификационная площадка учебных центров Microsoft и Adobe. В процессе обучения студенты получают уникальную возможность подтвердить свои знания и получить сертификаты от всемирно известных компаний.

Впервые в Туле учащиеся Академии посетили московские офисы корпораций Microsoft, Mail.Ru Group, Adventum, а также Технопарк Сколково.

В рамках сотрудничества с Mail.Ru Group Академия РУБИКОН принимает участие в международной профориентационной акции День ИТ-знаний 2018! Нас посетит Сергей Птачек (Москва) – студент МИЭТ, амбассадор Mail.Ru Group. Он на личном примере расскажет, как выпускник школы может попасть в IT и изменить свое будущее, а также даст ценные советы!

Приходите 19 октября в 18.30, и вы узнаете:
✔на что делать упор в обучении сегодня,
✔в каких олимпиадах и хакатонах принимать участие, чтобы вас заметили,
✔в какие вузы и на какие специальности поступить, чтобы стать востребованным специалистом.

Узнайте всё о лестнице успеха в IT!

RUBICONE
КОМПЬЮТЕРНАЯ АКАДЕМИЯ

Спешите забронировать место!
Запись по ☎ (4872) 71-11-17.
Компьютерная Академия РУБИКОН
Тула, ул. Епифанская, 54 (БЦ «Катюша»).
www.rubiconepro.ru

Лицензия на осуществление образовательной деятельности №0133/03374 от 02.07.2018 г

на правах рекламы

ООО «Рубикон»

«ДЕТСКИЙ КЛУБ БУРАКОВА»

Лето закончилось, оставив после себя теплые и солнечные воспоминания. Но не будем грустить и унывать! Ведь осенние месяцы не менее щедры на приятные впечатления. Это и неспешные прогулки по аллеям парка, и сбор грибов, и теплый плед в уютном кресле.

А еще осень – это начало нового учебного года. Это время открытий и познания нового для тысяч девчонок и мальчишек. И очень важно, чтобы обучение было для ребенка ярким, интересным и увлекательным. Чтобы каждый дошкольник или школьник получал результат и не терял уверенности в своих силах. Чтобы ребенок шел на занятия с радостью и нетерпением и постоянно стремился к новым достижениям.

Спешите!
Набор в самом разгаре,
и с каждым днем мест всё меньше.
Выбирайте курс, который
нужен вашему ребенку,
и записывайтесь прямо сейчас!

Для дошкольников
✔ Бэби-курс (1-2 года)
✔ Раннее развитие (2-4 года)
✔ Подготовка к школе (4-7 лет)
✔ Английский язык (4-7 лет)

Для школьников
✔ Развитие техники чтения (1-5 кл.)
✔ Пишу красиво (1-3 кл.)
✔ Математика (1-4 кл.)
✔ Природная грамотность (3-11 кл.)
✔ Сочинение. Изложение. Пересказ. (6-11 кл.)

Для всех, кто заинтересован в качественном развитии своего ребенка, «Детский клуб Буракова» объявляет осенний набор на курсы.

ДЕТСКИЙ КЛУБ БУРАКОВА

Тула, Красноармейский проспект, 7, оф. 702.
☎ 250-881, 716-400.
www.nburakov.ru

ИП Бузмакова Н.Б.

на правах рекламы

на правах рекламы

Эту статью уже обсуждают на MYSLO.RU/PRESSA

Финансовый ликбез

О кредитах и займах: «подводные камни»

Маргарита Котова.

На какие уловки идут банки для получения максимальной прибыли? Как отстоять свои права в общении с сотрудниками кредитных организаций, коллекторами, судебными приставами? Об этом мы поговорим с руководителем юридической компании «Анти-Банкир» Михаилом Лукьяновым.

Михаил Лукьянов

– Михаил Сергеевич, неужели банкам сегодня совсем нельзя доверять? Ведь по логике вещей все условия кредитования должны быть прописаны в договоре...

– В отношениях заемщик – кредитор очень много тонкостей. Банковским организациям важно получить прибыль, и как можно большую. Но чтобы заемщику не навязывали незаконных условий – страховок и комиссий, ему нужно быть экономистом и юристом в одном лице. Конечно, это невозможно, поэтому заемщики часто и оказываются в кредитном рабстве.

– На Ваш взгляд, какие наиболее частые уловки используют банки для незаконного выкачивания денег у заемщиков?

– Штрафы и пени за последний платеж по кредиту, который обычно бывает незначительно больше прочих платежей; комиссия за перевод денег, о которой клиенту не сообщают заранее; штраф за досрочное погашение ссуды; незаконное включение страховки в «тело» кредита; комиссия за ведение ссудного счета либо за расчетно-кассовое обслуживание. Не знающий об этих условиях клиент автоматически становится должником, а значит, штрафы и пени растут как снежный ком.

– Каковы реальные шансы сократить подобные долги?

– С каждым случаем нужно разбираться отдельно. Недавно в практике был случай, когда заемщик был должен банку сто тысяч рублей. И в итоге с неустойками, штрафами и пенями на него повесили долг в два миллиона рублей. Мы выиграли дело, суд признал, что по закону человек был обязан вернуть банку те же сто тысяч, что и брал, и ни копейкой больше.

– Неужели сто тысяч за год могут превратиться в два миллиона?!

– К сожалению, это не единичный случай. Важно помнить: любой спор можно урегулировать в суде. Сначала мы проводим правовую экспертизу документов, пытаемся урегулировать спор в досудебном порядке, а в случае, если это невозможно, защищаем интересы заемщика в суде, работаем с судебными приставами и коллекторскими агентствами. При попытках вашего банка вступить с вами в контакт вы отвечаете: «Все вопросы к моему юристу!»

За 17 лет работы наша юридическая компания собрала большую базу выигранных судебных дел против банков и микрофинансовых организаций по всей России. Мы даем большую гарантию на достижение результата. Юридическая компания «Анти-Банкир» не только помогает должникам по их кредитным обязательствам. Мы беремся за любое дело, где одной из сторон выступает банк либо микрофинансовая организация. Это банкротство физических и юридических лиц, споры по банковским вкладам, споры по банковским счетам, оспаривание поручительства, залога, вексельные споры и многое другое. На банкротство, даем 100% гарантию, о чем указываем в договоре с клиентом!

Мы работаем по адресу: Тула, проспект Ленина, 102-б, офис 324.
Запись на прием по телефону 8-980-720-89-74
или на сайте www. anti-bankir.ru

на правах рекламы ИП Лукьянов М. С.

На все заседания в Пролетарский районный суд Сергей Сопов приходил с портретом своей жены.

Хирург-онколог Игорь Бубликов в суде.

В Туле врачу-онкологу Игорю Бубликову вынесли приговор

9 октября в Пролетарском районном суде завершился судебный процесс по факту смерти в Тульском областном онкологическом диспансере Ирины Соповой.

Собранные следственным отделом по Пролетарскому району Тулы следственного управления СК РФ доказательства признаны судом достаточными для вынесения обвинительного приговора 50-летнему врачу-онкологу Тульского областного онкологического диспансера, обвиняемому в совершении преступления, предусмотренного ч. 2 ст. 109 УК РФ (причинение смерти по неосторожности, вследствие ненадлежащего исполнения лицом своих профессиональных обязанностей).

Следствием и судом установлено, что 12 января 2017 года обвиняемый врач-онколог Игорь Бубликов, являясь лечащим врачом и оперирующим хирургом потерпевшей Ирины Соповой, провел ей операцию. В ходе проведения хирургических манипуляций обвиняемый допустил технический дефект в виде повреждения стенки прямой кишки, что повлекло развитие у потерпевшей гнойного тазового перитонита. В послеоперационном периоде обвиняемый не предпринял надлежащих мер к диагностированию осложнений у пациентки.

28 января 2017 года потерпевшая скончалась в указанном медицинском учреждении.

В ходе предварительного расследования следователями установлена и доказана прямая причинно-следственная связь между дефектом оказания медицинской помощи и смертью потерпевшей. Совокупностью собранных по уголовному делу доказательств вина обвиняемого в совершении указанного преступления подтверждается в полном объеме.

Приговором суда обвиняемому назначено наказание в виде 2 лет ограничения свободы, а также запрет на 2 года заниматься медицинской деятельностью.

Смягчающими обстоятельствами при вынесении приговора стал тот факт, что у Игоря Бубликова есть отец-инвалид и несовершеннолетний ребенок, а также, что врач имеет звания и награды.

– Я считаю приговор слишком мягким и буду обжаловать его, – говорит Сергей Сопов, муж Ирины.

Как законно попрощаться с долгами

Маргарита Котова.

Что делать, если вас одолевают коллекторы, а денег не хватает? Специалисты «Банкротного Бюро №1» знают, как законно списать долги.

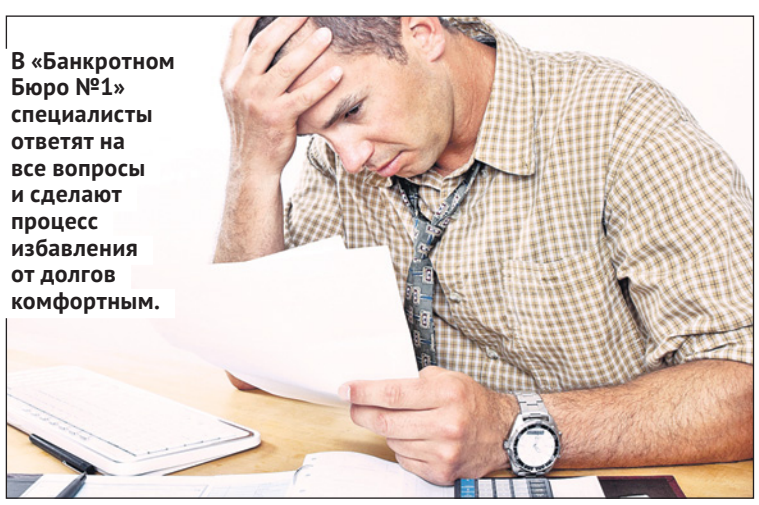
В «Банкротном Бюро №1» специалисты ответят на все вопросы и сделают процесс избавления от долгов комфортным.

Банкротство – это выход

По данным социологов, в России около 45 миллионов заемщиков. Многие из них становятся должниками, а некоторые берут кредиты, чтобы погасить старые. Так они попадают в кабалу и остаются без денег даже на самое необходимое.

Но на защите заемщиков стоит закон. Суд освобождает от финансовых обязательств, избавляет от долгов на основании ФЗ №127. Все законно и юридически прозрачно. Но обращаться в суд лучше с поддержкой грамотных юристов.

«Банкротное Бюро №1» помогло сотням клиентов. Выиграно 100% дел. Сумма списанных долгов превысила 150 миллионов рублей.

Начать процедуру надо как можно раньше

Не все, кто может быть признан банкротом, пользуются этим правом. Некоторые до сих пор не знают о своих правах или стесняются идти к юристам. Однако с обращением к юристу лучше не тянуть. Если не начать процедуру вовремя, то в будущем можно получить отказ в списании долгов. Кроме того, если человек имеет долг больше 500 тысяч рублей и просрочку от трех месяцев, он обязан подать в суд заявление о банкротстве.

Пройдя процедуру банкротства, человек раз и навсегда избавляется от долгов не только по кредитам, но и по коммунальным платежам, налогам и т.д. У вас не отберут единственную квартиру или мебель. О банкротстве никто не сообщит на работу, вам не закроют выезд за границу. Статус накладывает лишь несколько незначительных временных ограничений.

В законе много тонкостей, разобраться с которыми могут только грамотные и опытные юристы. Поэтому обратитесь за бесплатной консультацией в «Банкротное Бюро №1». Юристы подробно разберут ситуацию, узнают, подходит ли для вас процедура, и разъяснят, как правильно общаться с коллекторами.

№1 Банкротное Бюро
Запись на бесплатную консультацию по тел. 79-08-53.
Красноармейский пр., 7, 3-й эт., оф. 313.
www.надоелидолги71.рф
на правах рекламы ООО «Банкротное Бюро №1»

Внимание, розыск!

Полиция ищет мужчину, пытавшегося зарезать жену

Владимир Филатов

Следственный комитет по Тульской области продолжает розыск **Владимира Федоровича Филатова**, 20.01.1970 года рождения. Мужчину подозревают в покушении на убийство бывшей супруги. Следователи обнаружили автомобиль «Газель», принадлежавший разыскиваемому. Самого мужчину пока не нашли. Просьба ко всем, кому что-либо известно о местонахождении разыскиваемого, сообщить по телефонам 02, 8 (4872) 32-22-49, 8 (4872) 49-36-19, 8 (4872) 49-36-14 либо в официальных аккаунтах следственного управления в социальных сетях: Instagram, Твиттер, Facebook, ВКонтакте.

За смерть трех человек от угарного газа ответили гендиректор и мастер УК

Юлия Александрова.
Фото Алексея Пирязева.

Киреевский районный суд вынес приговор гендиректору ООО «Домстрой» и мастеру технической эксплуатации жилищного фонда. Они признаны виновными по ч. 3 ст. 238 УК РФ – оказание услуги, не отвечающей требованиям безопасности жизни и здоровья потребителей, повлекшей по неосторожности смерть двух и более лиц.

Город Липки Киреевского района, ул. Октябрьская, 22. Трагедия произошла в этом доме.

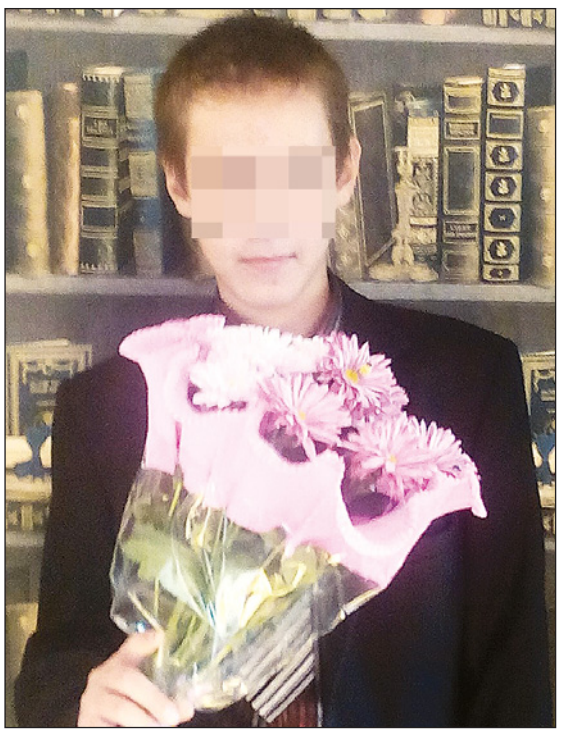

Пострадавший 15-летний парень с диагнозом «отравление угарным газом» попал в больницу.

Суд установил, что с 1 января 2016 года по 4 ноября 2017 года мастер не организовала проверку и прочистку системы дымоудаления одной из квартир дома №22 по улице Октябрьской в Липках. В свою очередь, генеральный директор УК не проконтролировал проведение необходимых работ по содержанию и обслуживанию жилищного фонда.

Это привело к трагедии, которая случилась 4 ноября 2017 года. Угарный газ заполнил две квартиры. В результате этого в квартире на четвертом этаже погибли 46-летний мужчина и его супруга, в квартире этажом выше – 76-летняя женщина. Еще одна женщина и ее 15-летний сын были в тяжелом состоянии госпитализированы.

О трагедии первой узнала дочь пенсионерки – учительницы математики Инны Зубаревой, жившей на пятом этаже дома. Она звонила матери, но та не отвечала. В субботу она приехала к ней, попыталась открыть квартиру, но изнутри был вставлен ключ. При этом звонок проходил – телефон лежал в коридоре, но пенсионерка не брала трубку. Вызвали полицию, МЧС, скорую, вскрыли квартиру. Женщину обнаружили лежавшей на диване, в комнате был включен ночник. Соседи рассказали, что свет у женщины горел еще с четверга.

Инна, кстати, за неделю до трагедии сама прочищала засоренный дымоход.

Газовщики 4 ноября срочно начали поквартирный обход. Параллельно в полицию поступил звонок о том, что возле дома стоит московское такси «Ангел», водитель не вышел на смену и на звонки не отвечает. 46-летний мужчина жил вместе с супругой в съемной квартире этажом ниже – под квартирой Инны Зубаревой. Разыскали владельца квартиры, но он не смог открыть дверь ключом, ее пришлось взламывать. С лестничной площадки был слышен шум льющейся воды, а когда открыли дверь, увидели, что в квартире густой туман, – в ванной горячая вода лилась с четверга, дверь была открыта, и влага пропитала всё. На кухне обнаружили два обнаженных трупа – мужчины и женщины.

Именно квартира №36, где жили супруги, и стала источником угарного газа. Дымвентканал был забит, но старая колонка зажглась при отсутствии тяги. Угарный газ быстро заполнил помещение, а по вентиляции попал на этаж выше – в квартиру Инны Константиновны.

Жильцам еще одной квартиры чудом удалось избежать трагического исхода. Женщина с 15-летним сыном живет через стенку от пенсионерки. Подросток простудился и лежал дома с температурой. Начиная с четверга голова периодически болела и у ребенка, и у мамы, оба несколько раз теряли сознание, но списывали всё на простуду. В субботу их в тяжелом состоянии госпитализировали в больницу.

Газовщики раз в год должны проверять состояние газового оборудования: плит и колонок, ремонтировать их при необходимости. При неисправности – отключать.

Сотрудники управляющей компании должны своевременно проводить прочистку дымвентканалов. Самовольное же подключение газовых приборов может обернуться печальными последствиями.

Суд приговорил мастера к двум годам четырем месяцам лишения свободы, а гендиректора – к двум годам. Оба будут отбывать наказание в исправительной колонии общего режима. Осужденные лишены права заниматься деятельностью, связанной с управлением многоквартирными жилыми домами и обслуживанием жилищного фонда на срок два года. Они взяты под стражу в зале суда.

Как сообщили в пресс-службе прокуратуры Тульской области, приговор не вступил в законную силу.

Гражданские иски потерпевших будут рассмотрены в порядке гражданского судопроизводства.

НАКОПИЛИСЬ ДОЛГИ?
ПРОЙДИТЕ ПРОЦЕДУРУ БАНКРОТСТВА!

Старший юрисконсульт компании РОСБАНКРОТ в г. Туле Виктория Юрьевна Лень

Заключая договор с кредитной организацией, редко кто принимает в расчет возможность возникновения непредвиденных обстоятельств: снижение дохода, сокращение на работе, ухудшение состояния здоровья и т.п. Но, к сожалению, в нашей практике такие ситуации сейчас не редкость. Гражданин сталкивается с финансовыми трудностями, а задолженность неуклонно растет, превращаясь в непосильный груз.

? Какие последствия наступают, если не платить по кредиту без наличия на то законных оснований?

– Во-первых, ваш долг могут переуступить коллекторам. Не смотря на принятие в июле 2016 года Федерального закона «О защите прав и законных интересов физических лиц при осуществлении деятельности по возврату просроченной задолженности» на практике мы постоянно встречаемся с несоблюдением положений данного закона. Осуществляя свою деятельность по возврату просроченной задолженности коллекторы прибегают ко всевозможным способам психологического воздействия как на самого должника, так и на членов его семьи, а порой и просто знакомых или коллег.

Во-вторых, банк может подать на вас в суд. Подобного рода дела рассматриваются судами в кратчайшие сроки, а при сумме долга менее 500 000 рублей – в порядке приказного производства, даже без вызова сторон. Далее последует возбуждение в отношении вас исполнительного производства сотрудниками федеральной службы судебных приставов.

Наиболее распространенными в практике действиями приставов по взысканию задолженности являются:

✔ удержание до 50% с получаемых доходов;
✔ наложение ареста на транспортное средство;
✔ опись части имущества должника по месту его жительства;
✔ запрет выезда за пределы РФ.

? Что делать, если отдать долг невозможно?

– В абсолютном большинстве случаев наиболее выгодный вариант – воспользоваться своим правом списать все кредиты и долги на законных основаниях через процедуру банкротства.

В рамках бесплатной консультации мы готовы провести юридический анализ вашей ситуации и детально разъяснить правовые аспекты процедуры банкротства гражданина.

«Платил кредиты без проблем, но последние два года стало хуже по работе, и началось: просрочки платежей, займы в микрофинансовых организациях, угрозы от коллекторов, а потом еще и удержание доходов от приставов! Пытался расплатиться, но долги только росли. Узнал про компанию РОСБАНКРОТ и возможность списания всех долгов через арбитражный суд. До сих пор не верится, что всё позади... Спасибо за помощь!» – Александр Евгеньевич.

**ЗВОНИТЕ ПРЯМО СЕЙЧАС (4872) 71-71-21.
Наш адрес: Тула, проспект Ленина, 35, офис 505.**

на правах рекламы

Эту статью уже обсуждают на
MYSLO.RU/PRESSA

Соцсети: добро

«Слобода» выяснила, чего стоит опасаться, погружаясь в мир социальных сетей, влияют ли они на наш язык и общение, а также какую пользу можно из них извлечь, если с умом подходить к ведению своей страницы.

Юлия Александрова.
Фото Алексея Пирязева.

Соцсети – это целый мир, живущий по своим правилам. Главное – соблюсти баланс и не забыть, что самое ценное – это реальное общение с близкими людьми. На фото Анастасия Золотарёва и Валерия Дмитриченко.

Зависимость

Смартфон с соцсетями всегда под рукой. Можно пообщаться, почитать, послушать музыку или аудиокнигу. Современного человека сложно представить без аккаунта хотя бы в одной соцсети. Фраза «Кинь ссылку на свой профиль» при знакомстве уже не звучит чем-то особенным. Личные страницы добавляют информацию о незнакомом человеке. Но вокруг немало людей, которые ведут свои страницы исключительно ради лайков. Если это заработок, то хорошо, но маниакальная зависимость от соцсетей всерьез беспокоит психологов.

Лариса Милова

– Вещество может быть лекарством или ядом, всё дело в количестве и способе применения, – говорит **Лариса Милова**, психолог семейного центра «СуперДетки». – То же самое можно сказать о соцсетях. Если использовать их для расширения своих возможностей и роста, то они, несомненно, полезны. Но если присутствие в соцсетях начинает отнимать слишком много времени, если виртуальное общение заменяет живое, друзья есть только в сети, если образ, созданный в сети, совсем не похож на реальный, то мы можем говорить о негативном влиянии соцсетей.

Практически всегда есть вероятность «подсесть» на общение в соцсетях, когда пребывание в виртуальном пространстве становится настолько важным и необходимым, что превращается в зависимость. Зависимость – когда вы не можете обходиться без предмета своей зависимости. Например, человек начинает испытывать беспокойство, тревогу, если он в течение нескольких часов не заходил в свой аккаунт, не проверял сообщения, или даже панику, если такой возможности нет.

Немало случаев зависимости от лайков: если человек получает недостаточное, на его взгляд, количество одобрений в соцсетях, это сильно меняет его настроение.

Если вы замечаете за собой или близкими значительное изменение эмоционального фона, связанное с активностью или количеством лайков, испытываете трудности в общении, то лучше не откладывайте поход к специалисту. С помощью психолога справиться с проблемой получится быстрее.

«Што», «патамушта», «агонь»...

Список подобных эрративов – примеров какографии – ошибочной орфографии, используемой в соцсетях, можно продолжать до бесконечности. Языковой стиль социальных сетей сильно отличается от привычной нам устной или письменной речи. Сегодня некоторые лингвисты относят письменную форму общения в интернете к отдельному стилю, правила которого только формируются. Если учитывать, что это явление носит массовый характер, то есть многие и пишут с ошибками, и регулярно видят неправильно написанные слова, то тут уже стоит начинать опасаться за сохранение великого и могучего.

Дмитрий Романов

– Графика обладает страшной притягательной силой. Как только у нас появилась буква, язык начал активно меняться, в том числе и произношение: оно начало подстраиваться под букву, – рассказывает **Дмитрий Романов,** руководитель Центра русского языка и региональных лингвистических исследований, профессор кафедры русского языка и литературы ТГПУ им. Л. Н. Толстого. – Если текст деформированный (вообще неграмотный или стилизованный), то он существенно меняет человеческое представление о речи. То есть недооценивать влияние соцсетей, безусловно, нельзя. Я так говорю не потому, что себя отношу к оплоту охраны языка. До тех пор, пока мы имеем свой язык, мы – этнос, как только потеряем эту этническую черту, перестанем быть самобытным народом.

В целом же буква – очень сильная вещь: если человек увидит и запомнит неправильное написание слова, то потом создать новый зрительный образ бывает сложно. Стилизация письменной речи в интернете, на мой взгляд, допустима, а иногда она даже уместна и забавна, но только когда человек знает, как на самом деле пишется слово. Когда же в соцсети попадает человек с недостаточным уровнем подготовки, малограмотный, еще не получивший образование (те же школьники), такое общение может оказать нежелательное воздействие.

Но бояться, что соцсети приведут к глобальным изменениям в орфографии, тоже не стоит, уверен Дмитрий Романов. Да, возможно, какие-то изменения произойдут, в конце концов, язык – система пластичная и постоянно меняющаяся. Но кардинальных перемен вряд ли стоит ожидать:

– Орфография и пунктуация – вещь договорная, она напрямую с развитием языка не связана. Мы не видим за корнями современных слов того, как они произносились в древности, и связи с другими славянскими и индоевропейскими языками. У нас есть уговор: «корова» пишем через «О», при этом не сравниваем слово с болгарским «крава», и на ум не приходит, что оно восходит к древнеевропейскому корню, в котором было сочетание «ор», изменившееся с течением времени в одном языке по одной причине, а в другом – по другой. Можно ли передоговориться и писать «кАрова»? Можно, но это будет отрыв от этимологического корня. Надо ли это кому-то? Едва ли.

Будьте осторожны!

К большому сожалению, соцсети – это прекрасная площадка не только для общения. Мошенники тоже давно уже запустили туда свои щупальца и норовят нажиться. Причем злоумышленнику не обязательно находиться с вами в одном регионе. За восемь месяцев 2018 года в России зафиксировано 107 980 преступлений, совершенных с помощью интернет-технологий. Из них раскрыто пока 28 329. Как уберечь себя от мошенничества, рассказал заместитель начальника пресс-службы УМВД России по Тульской области **Сергей Сергейчев**:

– Часто мошенники действуют по такой схеме: звонят и говорят, что купят товар без торга, осмотра, проверки или примерки. Они готовы оплатить покупку «здесь и сейчас». Это должно активизировать вашу бдительность. Далее мошенник просит продиктовать номер карты и другие ее данные. Злоумышленникам нужен код, который приходит в смс на ваш номер, или код на обороте карты. Ни в коем случае не нужно ничего им диктовать, иначе деньги со счета уйдут на счет мошенника.

Сергей Сергейчев

Еще один способ хищения: аферист просит выполнить некоторые действия на терминале якобы для того, чтобы он перевел вам на счет деньги. После этого средства со счета исчезают. Граждане, сами того не подозревая, переводят деньги со своего счета на счет мошенника.

Чтобы уберечь себя от мошенников, не сообщайте незнакомым паспортные данные, cvc-код с вашей карты (даже специалисту банка), не говорите пароль, который получаете в смс.

«Привет!»

К «Привет! Можно познакомиться?» многие относятся с недоверием. С одной стороны, витринность соцсетей может создать ложное впечатление о человеке. Но, с другой стороны, если профиль открыт, за пару минут можно узнать, чем увлекается человек, как проводит свободное время, есть ли общие знакомые. Спорить о том, стоит ли заводить знакомства в интернете или нет, можно бесконечно. Но ежегодно сотни людей, встретивших друг друга на просторах интернета, создают семьи. И яркий тому пример – Вероника и Дмитрий Лежнины.

Вероника Лежнина

– Мы познакомились в «ВКонтакте», – рассказывает **Вероника Лежнина**. – Он увидел превью моего профиля в одном из сообществ. Оказалось, Дима из Йошкар-Олы, но учится в Серпуховской военной академии. Когда он предложил встретиться, долго не соглашалась: мне казалось, что знакомство в интернете не может перерасти в серьезные отношения. Но при первой же встрече я поняла, что ошибалась. Дима приезжал в Тулу из Серпухова каждые выходные. А в канун нового, 2017 года сделал мне предложение. Сейчас уже год, как мы женаты. Наш пример доказывает: в интернете можно и нужно знакомиться!

или зло?

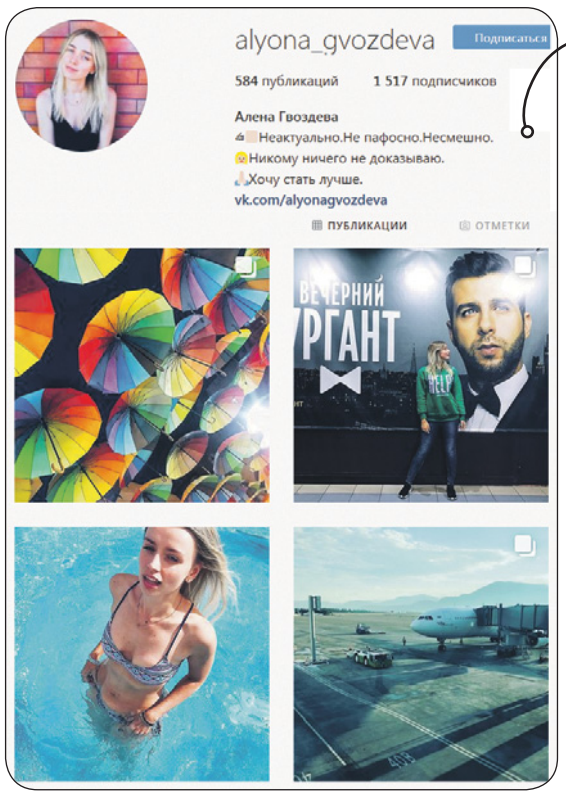

Не отставай

Мы не замечаем, но соцсеть, как водоворот: затягивает и приучает регулярно пополнять страницу чем-то новым. В какой-то мере она становится публичным дневником, повествующим о событиях в жизни и мыслях владельца.

– Моя любимая соцсеть сегодня – Instagram. Возможно, потому что изображение или видео – это универсальный способ получить информацию. Например, на фотке знакомая обнимает пальму – значит, эта негодяйка в отпуск уехала, – рассказывает тулячка Алёна Гвоздева. – Я стараюсь адекватно вести свой аккаунт – без миллиона одинаковых сториз, селфи по тысяче раз на дню, глупых подписей. Мне важно, чтобы у картинки был смысл и/или эстетическая ценность. Я не медийная личность, так что тексты у меня достаточно фривольные – есть и мат, и странные хештеги, и свои приколы, и личное. Мне неважно, сколько подписчиков. Я не гонюсь за цифрами, не трачу деньги на рекламу и точно не считаю себя блогером. Иногда от переизбытка информации хочется сбежать из соцсетей на необитаемый остров. А что касается того, что «мы стали слишком много времени проводить в соцсетях», так это прогресс. Возможно, спустя какое-то время мы просто загрузимся в матрицу и будем жить там вечно.

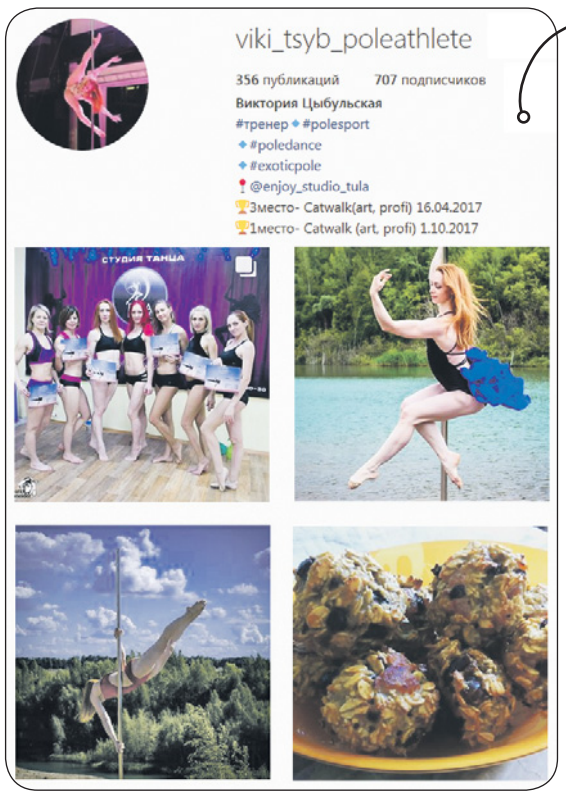

Вдохновляй и вдохновляйся

Чужие страницы с соцсетях многих вдохновляют и подталкивают на развитие своей личности. Виктория Цыбульская – профессиональный преподаватель pole dance, завоевала множество наград на соревнованиях и фестивалях. Достаточно желающих, которые готовы в Туле заниматься у нее, – «сарафанное радио» еще никто не отменял. Но она всё равно ведет свои страницы «ВКонтакте» и инстаграме. Для чего? Чтобы вдохновиться свежими идеями и, самое главное, – вдохновить других на занятия этим красивым видом спорта (или танцем):

– Для меня социальные сети – это, во-первых, возможность расширить круг своих знаний и неиссякаемый источник вдохновения у сильнейших спортсменов со всего мира, – рассказывает Виктория. – Это обмен опытом, а также способ удаленного самообучения. Во-вторых, это возможность показать миру себя, свои достижения, и получить отклик от аудитории подписчиков и случайных зрителей. В-третьих, вдохновить других и показать, что всё возможно, даже если никогда не занимался танцами. Ну и конечно, немного «человеческих», жизненных фото, не связанных с профессией, тоже не будут лишними.

Работа на ладони

Как и для тысяч других пользователей, соцсети – это не только личная страница. Для рукодельниц, например, соцсети – своеобразное рабочее место. Тулячка Ольга Щепак создает украшения в технике фриволите: серьги, браслеты, подвески, броши… Эксклюзив ручной работы. Но если ты хочешь получать доход от своего мастерства, быть мастером – мало.

– Начиналось всё, когда я была в декрете. Поэтому не представляла, как продавать свои украшения иначе как онлайн. Я начала с создания группы «ВКонтакте», продажи пошли. Но большинство покупателей были из Тулы. А мне хотелось, чтобы мои украшения носили по всей России. Ведя группу «ВКонтакте», я активно наблюдала за знаменитыми рукодельницами в инстаграме. Свои украшения я тоже там выкладывала, но заказов не было. Чтобы понять, в чем моя ошибка, прошла онлайн-курс. После него дела пошли в гору. Да, инстаграм отнимает кучу времени: надо делать красивые фото, продумывать контент, писать тексты, заниматься планированием, продвижением. Параллельно выполнять заказы, придумывать новые модели. Теперь я знаю, что заработок в инстаграме можно превратить в полноценный доход, только надо заниматься этим профессионально и каждый день.

на правах рекламы

ПОНЕДЕЛЬНИК | 15 октября

Первый

05.00 «Доброе утро» (16+)
09.00 Новости (16+)
09.15 «Сегодня 15 октября. День начинается» (16+)
09.55 «Модный приговор» (16+)
10.55 «Жить здорово!» (16+)
12.00 Новости (16+)
12.15 «Время покажет» (16+)
15.00 Новости (16+)
15.15 «Давай поженимся!» (16+)
16.00 «Мужское/Женское» (16+)
17.00 «Время покажет» (16+)
18.00 Вечерние новости (16+)
18.25 «Время покажет» (16+)
18.50 «На самом деле» (16+)
19.50 «Пусть говорят» (16+)
21.00 «Время» (16+)
21.45 «Светлана». Т/с (16+)
22.45 «Большая игра» (12+)
23.45 «Познер» (16+)
00.40 «Вечерний Ургант» (16+)
01.20 «На самом деле» (16+)
02.20 «Мужское/Женское» (16+)
03.00 Новости (16+)
03.05 «Мужское/Женское» (16+)
03.20 «Модный приговор» (16+)
04.15 «Контрольная закупка» (16+)

Россия

05.00 «Утро России» (16+)
09.00 «Вести» (16+)
09.15 «Утро России» (16+)
09.55 «О самом главном» (12+)
11.00 «Вести» (16+)
11.25 «Вести». Местное время (16+)
11.40 «Судьба человека с Борисом Корчевниковым» (12+)
12.50 «60 минут» (12+)
14.00 «Вести» (16+)
14.25 «Вести». Местное время (16+)
14.40 «Морозова». Т/с (12+)
17.00 «Вести». Местное время (16+)
17.25 «Андрей Малахов. Прямой эфир» (16+)
18.50 «60 минут» (12+)
20.00 «Вести» (16+)
20.45 «Вести». Местное время (16+)
21.00 «Ласточка». Т/с (12+)
23.45 «Вечер с Владимиром Соловьевым» (12+)
02.25 «Ледников». Т/с (16+)

НТВ

06.00 «Деловое утро НТВ» (12+)
08.20 «Мухтар. Новый след». Т/с (16+)
10.00 «Сегодня» (16+)
10.20 «Мальцева» (12+)
11.10 «Улицы разбитых фонарей». Т/с (16+)
13.00 «Сегодня» (16+)
13.25 «Чрезвычайное происшествие. Обзор» (16+)
14.00 «Место встречи» (16+)
16.00 «Сегодня» (16+)
16.30 «Место встречи» (16+)
17.15 «ДНК» (16+)
18.15 «Шеф. Игра на повышение». Т/с (16+)
19.00 «Сегодня» (16+)
19.40 «Шеф. Игра на повышение». Т/с (16+)
21.00 «Скорая помощь». Т/с (16+)
23.00 «Четвертая смена». Т/с (16+)
00.00 «Сегодня» (16+)
00.10 «Поздняков» (16+)
00.25 «Свидетели». Т/с (16+)
01.25 «Место встречи» (16+)
03.20 «Поедем, поедим!» (16+)
04.10 «Москва. Три вокзала». Т/с (16+)
05.00 «Русский дубль». Т/с (16+)

СТС Тула

06.00 «Ералаш» (0+)
06.45 «Защитники». «Патриот». Х/ф (12+)
08.30 «Драконы. Гонки по краю». М/с (0+)
09.00 Музыка на канале (16+)
09.30 «Том и Джерри». М/с (0+)
09.50 Анимац. фильм «Зверополис» (США) (16+)
12.00 «Седьмой сын». Х/ф (США, Великобритания, Канада) (16+)
14.00 Музыка на канале (16+)
14.30 «Кухня». Т/с (16+)
18.30 Музыка на канале (16+)
19.00 «Кухня». Т/с (16+)
20.00 «Молодежка». Т/с (16+)
21.00 «Иллюзия обмана». Х/ф (Франция, США) (12+)
23.15 «Уральские пельмени. Любимое» (16+)
23.30 «Кино в деталях с Ф. Бондарчуком» (18+)
00.30 Музыка на канале (16+)
01.00 «Молодежка». Т/с (16+)
02.00 «Книга Илая». Х/ф (16+)
04.10 «Полосатое счастье». Т/с (16+)
05.50 «Музыка на СТС» (16+)

ТНТ Тула

07.00 «Где логика?» (16+)
07.00 «Тульская служба новостей»
07.30 Музыка
08.00 «Где логика?» (16+)
09.00 «Дом 2. Lite» (16+)
10.15 «Дом 2. Остров любви» (16+)
11.30 «Бородина против Бузовой» (16+)
12.30 «Улица». Т/с (16+)
13.00 «Танцы» (16+)
15.00 «Универ. Новая общага». Т/с (16+)
16.00 «Универ. Новая общага». Т/с (16+)
17.00 «Универ. Новая общага». Т/с (16+)
18.00 «Универ. Новая общага». Т/с (16+)
19.00 «Тульская служба новостей»
19.30 «Универ. Новая общага». Т/с (16+)
20.00 «Конная полиция». Т/с (16+)
21.00 «Где логика?» (16+)
22.00 «Однажды в России» (16+)
23.00 «Дом 2. Город любви» (16+)
00.00 «Дом 2. После заката» (16+)
01.05 «Улица». Т/с (16+)

Тульский

06.00, 06.40, 10.00, 12.40, 00.00, 00.30, 01.20 Музыка на канале (16+)
06.20, 09.40, 18.00, 00.10 «Особое мнение» (12+)
07.00 Утро в городе (12+)
09.00, 22.00, 23.30, 01.00 «Только новости» (12+)
09.10 «Про кино» (12+)
11.05, 14.05 «Пятая стража». Т/с (16+)
12.00, 13.00, 14.00, 15.00, 16.00, 17.00, 18.30, 19.30 «Только новости» (12+)
12.10, 22.55 Д/ф (16+)
13.05 «Книга жалоб» (12+)
13.30 «Афиша» (12+)
15.15 Мультмир (6+)
16.05, 17.05 «Ковчег». Т/с (16+)
18.45 «Сводка» (12+)
19.00 «Одна история» (12+)
20.00, 20.50 «Жизнь и приключения Мишки Япончика». Т/с (16+)
22.25 «Изнутри» (6+)

ТВ Центр

06.00 «Настроение» (16+)
08.00 «Выстрел в тумане». Х/ф (16+)
09.45 «Николай и Лилия Гриценко. Отверженные звезды». Д/ф (12+)
10.55 «Городское собрание» (12+)
11.30, 14.30, 19.40, 22.00 «События» (16+)
11.50 «Чисто английское убийство». Х/ф (12+)
13.40 «Мой герой. Юрий Кузнецов» (12+)
14.50 «Город новостей» (16+)
15.05, 02.35 «Пуаро Агаты Кристи». Т/с (12+)
17.00 «Естественный отбор» (12+)
17.50 «Ждите неожиданного». Х/ф (12+)
20.00, 02.15 «Петровка, 38» (16+)
20.20 «Право голоса» (16+)
22.30 «Страна доброй надежды» (16+)
23.05 «Знак качества» (16+)
00.00 «События» (16+)
00.30 «Хроники московского быта. Неизвестные браки звезд» (12+)
01.25 «Убийство, оплаченное нефтью». Д/ф (12+)
04.20 «Возвращение». Х/ф (16+)

Рен ТВ

06.00 «Документальный проект» (16+)
07.00 «С бодрым утром!» (16+)
08.30 «Новости» (16+)
09.00 «Военная тайна» (16+)
12.00 «112» (16+)
12.30 «Новости» (16+)
13.00 «Загадки человечества» (16+)
14.00 «Засекреченные списки» (16+)
16.00 «112» (16+)
16.30 «Новости» (16+)
17.00 «Тайны Чапман» (16+)
18.00 «Самые шокирующие гипотезы» (16+)
19.00 «112» (16+)
19.30 «Новости» (16+)
20.00 «Телохранитель киллера». Х/ф (16+)
22.10 «Водить по-русски» (16+)
23.00 «Новости» (16+)
23.25 «Загадки человечества» (16+)
00.30 «Нечего терять». Х/ф (16+)
02.15 «Мальчишник в Вегасе». Х/ф (16+)
04.00 «Тайны Чапман» (16+)
05.00 «Территория заблуждений» (16+)

Домашний

06.30 «6 кадров» (16+)
07.00 Музыка (16+)
07.30 «6 кадров» (16+)
07.50 «По делам несовершеннолетних» (16+)
09.55 «Давай разведемся!» (16+)
10.55 «Тест на отцовство» (16+)
11.55 «Реальная мистика». Д/ф (16+)
12.55 «Понять. Простить». Д/ф (16+)
13.55 «У реки два берега». Х/ф (16+)
18.00 «6 кадров» (16+)
19.00 «Я тебя никому не отдам». Х/ф (16+)
22.45 «Женский доктор». Т/с (16+)
23.45 «6 кадров» (16+)
00.00 Музыка (16+)
00.30 «Раненое сердце». Х/ф (Украина) (16+)
04.05 «Мама, я русского люблю». Д/с (16+)
06.00 «Джейми у себя дома» (16+)

Звезда

06.00 «Сегодня утром» (16+)
08.00 «Звездный отряд». Д/ф (12+)
08.35 «Я объявляю вам войну». Х/ф (16+)
09.00 Новости дня (16+)
09.15 «Я объявляю вам войну». Х/ф (16+)
10.00 Военные новости (16+)
10.05 «Я объявляю вам войну». Х/ф (16+)
10.50 «Без права на ошибку». Х/ф (12+)
13.00 Новости дня (16+)
13.25 «Ангелы войны». Т/с (16+)
14.00 Военные новости (16+)
14.05 «Ангелы войны». Т/с (16+)
18.00 Новости дня (16+)
18.40 «Советские группы войск. Миссия в Европе». Д/с (12+)
19.35 «Скрытые угрозы» (12+)
20.20 «Загадки века с Сергеем Медведевым». Д/с (12+)
21.10 «Специальный репортаж» (12+)
21.35 «Открытый эфир» (12+)
23.00 Новости дня (16+)
23.15 «Между тем» (12+)
23.45 «Оружие Первой мировой войны». Д/с (12+)
00.35 «В лесах под Ковелем». Т/с (16+)

ТВ-3

06.00 М/ф (6+)
09.20 «Слепая». Т/с (12+)
09.55 «Слепая». Т/с (12+)
10.30 «Слепая». Т/с (12+)
11.00 «Гадалка». Т/с (12+)
11.30 «Гадалка». Т/с (12+)
12.00 «Не ври мне. Альцгеймер» (12+)
13.00 «Не ври мне. Самоволка» (12+)
14.00 «Не ври мне. Тайный аборт» (12+)
15.00 «Мистические истории» (16+)
16.00 «Гадалка». Т/с (12+)
16.30 «Гадалка». Т/с (12+)
17.00 «Знаки судьбы. Коммуналка» (16+)
17.35 «Слепая». Т/с (12+)
18.10 «Слепая». Т/с (12+)
18.40 «Люцифер». Т/с (16+)
19.30 «Люцифер». Т/с (16+)
20.30 «Обмани меня». Т/с (12+)
21.15 «Обмани меня». Т/с (12+)
22.00 «Обмани меня». Т/с (12+)
23.00 «Пол. Секретный материальчик». Х/ф (16+)
01.00 «Ясновидец». Т/с (12+)
02.00 «Ясновидец». Т/с (12+)
02.45 «Ясновидец». Т/с (12+)
03.30 «Ясновидец». Т/с (12+)
04.15 «Ясновидец». Т/с (12+)

Культура

06.30, 07.00, 07.30, 10.00, 15.00, 19.30, 23.40 Новости культуры (16+)
06.35 «Пешком...». Балтика крепостная (16+)
07.05 «Эффект бабочки». Д/с (16+)
07.35, 22.20 «Сита и Рама». Т/с (16+)
08.40 «Богач, бедняк...». Т/с (16+)
10.15 «Наблюдатель» (16+)
11.10 XX век (16+)
12.10 Дороги старых мастеров (16+)
12.20, 18.45 Власть факта (16+)
13.05 Мировые сокровища (16+)
13.20 Линия жизни (16+)
14.15 «Алмазная грань». Д/ф (16+)
15.10 «На этой неделе... 100 лет назад. Нефронтовые заметки» (16+)
15.40 «Агора» (16+)
16.45 «Первые в мире». Д/с (16+)
17.00 «Свинцовая оттепель 61-го. Дело валютчиков». Д/ф (16+)
17.45 Мастер-классы III Международной музыкальной академии XI Зимнего международного фестиваля искусств в Сочи (16+)
18.40, 23.30 Цвет времени (16+)
19.45 Главная роль (16+)
20.05 «Правила жизни» (16+)
20.30 «Спокойной ночи, малыши!» (6+)
20.45 «Великая тайна математики». Д/ф (16+)
21.40 «Сати. Нескучная классика...» с А. Нетребко и Ю. Эйвазовым (16+)

TV-1000

06.10 «Все или ничего». Х/ф (США) (16+)
08.30 «Эволюция». Х/ф (США) (12+)
10.40 «Мисс Конгениальность 2. Прекрасна и опасна». Х/ф (США, Австралия) (12+)
13.00 «Маска Зорро». Х/ф (США, Германия) (12+)
15.45 «Молодежь». Х/ф (Ирландия, США) (16+)
17.50 «Все или ничего». Х/ф (США) (16+)
20.10 «Осторожно, двери закрываются!» Х/ф (Великобритания, США) (16+)
22.05 «Переправа». Х/ф (США, Гонконг) (16+)
00.35 «Вернуть отправителю». Х/ф (США) (18+)
02.25 «Однажды в Ирландии». Х/ф (Ирландия) (18+)
04.05 «2+1». Х/ф (США) (16+)

TV-1000 action

07.05 «Кодекс вора». Х/ф (18+)
09.05 «Убить гонца». Х/ф (18+)
11.15 «Каратель. Территория войны». Х/ф (18+)
13.15 «Абсолютная власть». Х/ф (18+)
15.25 «Уличный боец». Х/ф (16+)
17.25 «Секретный агент». Х/ф (18+)
19.20 «Без компромиссов». Х/ф (18+)
21.10 «Саботаж». Х/ф (18+)
23.20 «Забытое». Х/ф (12+)
01.10 «Три девятки». Х/ф (18+)
03.20 «Ни жив, ни мертв». Х/ф (16+)
05.10 «Рэмбо. Первая кровь». Х/ф (16+)

TV-1000 русское кино

06.20 «Горько!» Х/ф (16+)
08.30 «Я буду рядом». Х/ф (16+)
10.30 «Тэли и Толи». Х/ф (12+)
12.10 «Анкор, еще анкор!» Х/ф (16+)
14.15 «Танцы насмерть». Х/ф (12+)
16.20 «Чужая милая». Х/ф (12+)
17.05 «Чужая милая». Х/ф (12+)
18.10 «Личный номер». Х/ф (12+)
20.20 «Черная вода». Х/ф (16+)
22.35 «Оттепель». Х/ф (16+)
23.40 «Разговор». Х/ф (16+)
01.15 «Иван». Х/ф (16+)
02.55 «Одноклассники.ru. НаCLICКай удачу». Х/ф (12+)
04.40 «Чужая милая». Х/ф (12+)
05.30 «Чужая милая». Х/ф (12+)

Дом кино

08.15 «Покровские ворота». Х/ф (12+)
10.45 «Дети Дон Кихота». Х/ф (12+)
12.15 «Невероятные приключения итальянцев в России». Х/ф (Италия) (12+)
14.10 «Сваты». Т/с (12+)
17.10 «Сваты». Т/с (12+)
18.00 «Убойная сила». Т/с (16+)
20.00 «Улицы разбитых фонарей». Т/с (16+)
23.00 «Улицы разбитых фонарей». Т/с (16+)
01.30 «Время желаний». Х/ф (16+)
03.15 «Дело «Пестрых». Х/ф (16+)
04.55 «Деловые люди». Х/ф (12+)

Русский роман

06.40 «Старшая сестра». Х/ф (12+)
10.20 «Новогодняя жена». Х/ф (12+)
12.15 «Улыбнись, когда плачут звезды». Х/ф (16+)
14.10 «Дилетант». Х/ф (12+)
18.00 «Три песни для Золушки». Х/ф (12+)
21.50 «Заезжий молодец». Х/ф (12+)
23.20 «Домоправитель». Х/ф (12+)
01.20 «Шесть соток счастья». Х/ф (12+)
02.50 «По секрету всему свету». Х/ф (12+)
05.00 «Старшая сестра». Х/ф (12+)

Русский иллюзион

07.00 «Каменная башка». Х/ф (16+)
08.40 «Жизнь одна». Х/ф (16+)
10.30 «Любовь без правил». Х/ф (16+)
12.05 «Жена Сталина». Х/ф (16+)
12.55 «Семейка Ады». Х/ф (16+)
14.35 «В созвездии Быка». Х/ф (16+)
16.20 «Гамлет. XXI век». Х/ф (16+)
18.55 «Тарас Бульба». Т/с (16+)
19.55 «Разведчицы». Т/с (16+)
20.50 «Многоточие». Х/ф (16+)
22.40 «Быстрее, чем кролики». Х/ф (16+)
00.20 «Займемся любовью». Х/ф (16+)
01.45 «Я остаюсь». Х/ф (16+)
03.40 «Крупным планом» (16+)
04.20 «Жизнь одна». Х/ф (16+)

Телепрограмма предоставлена ЗАО «Сервис ТВ» и телеканалами. В программе возможны изменения по не зависящим от редакции причинам.

НОСАЛЬГИЯ Ностальгия

06.00 **«Чем пахнут деньги?»** Д/ф (12+)
06.45, 08.30, 13.40, 15.40, 21.45, 23.00, 00.55 Музыкальная Ностальгия (12+)
07.30 **«Только в мюзик-холле».** Х/ф (16+)
09.00 «Было Время» (16+)
10.00 **«Просто Саша».** Х/ф (16+)
11.10 «Концерт Тото Кутуньо» (16+)
12.00 **«Дворы нашего детства».** Д/ф (12+)
14.20 «Взгляд» (16+)
16.00 **«Поздняя встреча».** Х/ф (16+)
17.25, 20.25 «Утренняя почта» (12+)
18.00 **«Кража».** Х/ф (16+)
21.00 «Прошедшее Время» (12+)
22.00 «Рожденные в СССР» (12+)
00.00 «До и после...» с В. Молчановым. Анна Шатилова (12+)
01.10 «Вокруг смеха» (12+)

5 Пятый канал

05.00 «Известия» (16+)
05.25 «Братаны 2» (16+)
05.35, 06.20, 07.15, 08.05 **«Братаны 2».** Т/с (16+)
09.00 «Известия» (16+)
09.25, 10.20, 11.10, 12.05 **«Братаны 2».** Т/с (16+)
13.00 «Известия» (16+)
13.25, 14.20, 15.10, 16.10 **«Братаны 2».** Т/с (16+)
17.00, 18.00 **«Братаны 3».** Т/с (16+)
18.50, 19.35, 20.20, 21.10 **«След».** Т/с (16+)
22.00 «Известия» (16+)
22.25, 23.15 **«След».** Т/с (16+)
00.00 «Известия. Итоговый выпуск» (16+)
00.25, 01.20, 02.20 **«Каменская».** Т/с (16+)
03.10 «Известия» (16+)
03.20, 04.05, 04.55 **«Каменская».** Т/с (16+)
05.00 «Известия» (16+)
05.25 «Каменская» (16+)

ОТР Общественное телевидение России

06.25 «Фитнес-эксперт» (12+)
06.40 «Отражение недели» (12+)
07.25 «От прав к возможностям» (12+)
07.40, 15.15, 22.35 **«Земля 2050».** Д/ф (12+)
08.30, 12.30 «Календарь» (12+)
09.00, 10.05, 16.15, 17.05 **«Дело о «Мертвых душах».** Т/с (12+)
10.00, 11.00, 12.00, 13.00, 15.00, 16.00, 17.00, 21.00 Новости (16+)
10.45, 16.05, 21.55, 23.50 «Активная среда» (12+)
11.05, 21.05 «Прав!Да?» (12+)
12.05, 23.25 «Большая страна» (12+)
13.20, 18.00 «Отражение» (16+)
22.10 «Вспомнить все» (12+)
00.00 «Отражение» (12+)

Че

06.00, 07.30 «Улетное видео» (16+)
06.25, 21.00 «Невероятные истории» (16+)
08.00 «Дорожные войны» (16+)
09.00, 19.30, 23.30 «Дорожные войны. Лучшее» (16+)
11.05 «Утилизатор 4» (16+)
13.00 **«Учитель в законе».** Т/с (16+)
15.05 **«Учитель в законе. Продолжение».** Т/с (16+)
17.55 «Утилизатор 2» (12+)
18.30 «Утилизатор 5» (16+)
20.00 «Дорожные войны 2.0» (16+)
21.30 «Решала» (16+)
00.00 «+100500» (18+)

ПОЗНАВАТЕЛЬНЫЕ

Discovery

06.00, 06.30, 14.00, 14.30 Махинаторы на трассе (12+)
07.00, 15.00, 21.00, 02.40 Битвы роботов (12+)
08.00, 08.30, 13.00, 13.30, 19.00, 19.30 Как это устроено? (12+)
09.00, 09.30, 18.00, 18.30, 03.30, 03.55 Склады (12+)
10.00, 16.00, 05.10 Не пытайтесь повторить (16+)
11.00 Разрушители легенд (12+)
12.00, 01.50 Аляска (16+)
17.00 Взрывая историю (12+)
20.00, 20.30 Махинаторы (12+)
22.00 Последний полет шаттла (16+)
23.00, 00.00 НАСА (12+)
00.55 Уличные гонки (16+)
04.20 Быстрые и громкие (12+)

National Geographic

06.00, 22.45 Суперсооружения (16+)
06.50, 07.15 Научные глупости (16+)
07.35 Как побеждать во всем (16+)
08.00, 08.45, 13.20 Потрясающий доктор Пол (16+)
09.30 Осушить океан (16+)
10.20, 21.10 Авто-SOS (12+)
11.05 Золото Юкона (12+)
11.50 Ледяная дорога (16+)
12.35 Хозяева гор (16+)
14.05 Дикий тунец. Север против Юга (12+)
14.55 Дикий тунец 7. Сначала самое худшее (12+)
15.40, 16.25, 19.35, 20.25 Расследования авиакатастроф (16+)
17.15 Черные фараоны: империя золота (16+)
18.00, 22.00 Потерянные мумии Новой Гвинеи (16+)
18.45 Годы опасной жизни (16+)
23.35 История Бога (16+)
00.25 Осушить океан: злодеи преступного мира (16+)

Animal planet

06.00 Необычные животные Ника Бейкера (12+)
07.00 Дома на деревьях (12+)
08.00 Адская кошка (12+)
09.00 Суровая Арктика (12+)
10.00 На свободу с питбулем (16+)
11.00 Живой или вымерший (16+)
12.00 Доктор Джефф (16+)
13.00 Город акул (12+)
14.00 Адская кошка (12+)
15.00 Дома на деревьях (12+)
16.00 Суровая Арктика (12+)
17.00 Скорая помощь для животных (12+)
18.00 Необычные животные Ника Бейкера (12+)
19.00 Слоновье царство (12+)
20.00 Нападение акул (16+)
21.00 Осторожно, опасные животные (16+)
22.00 Суровая Арктика (12+)
23.00 Стив Бэкшал (12+)
00.00 На свободу с питбулем (16+)

Travel channel

07.00, 07.30, 08.00, 08.30, 12.00, 12.30, 13.00, 13.30, 19.00, 19.30, 20.00, 20.30 Охотники за международной недвижимостью (12+)
09.00, 14.00 Поезд на край света (12+)
10.00 Отель (12+)
11.00 Продажа и переезд по-техасски (12+)
15.00, 23.00 Музейные загадки (12+)
16.00, 01.00 Музейные загадки (16+)
17.00 Необычная еда с Эндрю Циммерном (12+)
18.00, 18.30, 00.00, 00.30 Необычная еда (12+)
21.00 Лучшие в мире путешествия на мотоцикле (12+)
22.00 Вампиры (16+)

Мир

06.15 **«ОСА».** Т/с (16+)
08.15, 10.10 **«Хорошие руки».** Т/с (16+)
10.00, 13.00, 16.00, 19.00, 00.00 Новости (16+)
13.10 «Зал суда. Битва за деньги» (16+)
14.00, 01.35 «Дела семейные. Битва за будущее» (16+)
15.00, 02.25 «Дела семейные. Новые истории» (16+)
16.15, 00.45 «Игра в кино» (12+)
17.10, 18.05 **«Возвращение Мухтара 2».** Т/с (16+)
19.20, 03.10 **«Метод Лавровой».** Т/с (16+)
22.25, 00.10 **«Зойкина любовь».** Х/ф (12+)

Телепутешествия

06.05, 07.00, 14.05, 15.00 Дэвид Бекхэм (16+)
08.00 Тайны отелей с Ричардом Грантом (18+)
08.55 Стивен Фрай в Центральной Америке (16+)
09.50, 18.00 Сделано во Вьетнаме (12+)
10.15 С удочкой по Татарстану (12+)
10.50 2+2. Путешествие с детьми (12+)
11.55, 20.05 Выходной со звездой (18+)
12.45 Дешево и сердито (12+)
13.10, 22.00 Путешествия по Италии (12+)
16.00 Джиада в раю (16+)
16.55 Съедобно – несъедобно (18+)
18.35 Испанские каникулы (12+)
19.05 С удочкой по Грузии (12+)
19.35 Морские бродяги (12+)
21.00 На краю земли (12+)
21.30 Готовим с серфингистами (16+)
22.55 Чем стол богат (12+)
23.30 Шеф-повар на борту (16+)

РАЗВЛЕКАТЕЛЬНЫЕ

Ю

06.30 «Europa plus чарт» (16+)
07.20 **«Семейные узы».** Т/с (16+)
08.10 «В стиле» (16+)
08.35 **«Клон».** Т/с (16+)
10.25 «Что для тебя лучше» (12+)
11.00 «МастерШеф» (16+)
15.20 «Моя свекровь – монстр» (16+)
17.30 «Немножко разведены» (16+)
19.30 **«Клон».** Т/с (16+)
21.30 «Я стесняюсь своего тела» (16+)
01.10 «В теме» (16+)
01.40 **«Мыслить как преступник».** Т/с (16+)

Мама

06.00 Время малышей (12+)
10.00 Школа доктора Комаровского (12+)
12.00 Время малышей (12+)
15.00 У мамы вкуснее?! (12+)
16.00 Школа доктора Комаровского. Неотложная помощь (12+)
17.00 Время малышей (12+)
21.00 Школа доктора Комаровского. Классный журнал (12+)
22.15 Большое путешествие (16+)
23.10 У папы вкуснее?! (6+)
00.00 Время малышей (12+)
02.00 Школа доктора Комаровского (12+)

Усадьба

06.00, 09.55 История одной культуры (12+)
06.30 Дело в отделке (12+)
07.00 Фитоаптека (12+)
07.30 Инспекция Холмса 3 (12+)
08.20, 12.15, 16.20, 20.25 Дизайн своими руками (12+)
08.50, 12.45, 16.50 Особый вкус (12+)
09.05 Да здравствует мыло душистое! (12+)
09.25 Профотбор (12+)
10.30 Лучшие дома (12+)
11.00, 11.15, 15.00, 15.20, 23.25 Травовед (12+)
11.30 Побег из города (12+)
12.00 Готовимся к зиме (12+)
13.00 Дачные радости с Мариной Рыкалиной (12+)
13.30 Домашние заготовки (12+)
13.45 Букварь дачника (12+)
14.00 Дачных дел мастер (12+)
14.35 101 ответ о садоводстве (12+)
15.35 Идеальный сад (12+)
16.05 Чай вдвоем (12+)
17.05 Дачные радости с Виталием Декабревым (12+)
17.35 Варенье (12+)
17.50 И компот! (12+)
18.05 Тихая охота (12+)
18.30 Огород круглый год (12+)
19.35 Отличный ремонт за полцены (16+)
20.55 Доктор Смузи (12+)
21.10 Тихая моя родина (12+)
21.45 Готовим на природе (12+)
22.00 Профпригодность (12+)
22.35 История усадеб (12+)
23.10 50 оттенков желе (12+)
23.40 Садовые истории с Оливией АндриакО (12+)

Пятница

06.50 Школа доктора Комаровского (12+)
07.25 Утро Пятницы (16+)
09.10, 00.50 Пятница News (16+)
09.45, 13.10, 16.10, 19.00, 20.00 Орел и решка (16+)
12.10 Еда, я люблю тебя (16+)
14.15 Пацанки 3 (16+)
21.00 Зов крови (16+)
23.05, 01.20, 02.55 Сверхъестественное (16+)
04.35, 05.00 Большие чувства (16+)

TLC

06.00, 13.00 Нас поженили родители (12+)
07.00, 07.30, 16.30 Любить, желать, сбежать (16+)
08.00, 08.30, 17.00, 17.30 Жизнь на Карибах (12+)
09.00, 09.30, 18.00, 18.30 Дом в Скалистых горах (12+)
10.00, 10.30, 11.00, 11.30, 12.00, 12.30, 19.00 Оденься к свадьбе (12+)
14.00, 23.00 Ребенок меняет все (12+)
15.00, 15.30 Короли выпечки (16+)
16.00 Любить, желать, сбежать (12+)
19.30 Оденься к свадьбе. Атланта. Мама-драма (12+)
20.00 Я вешу 300 кг (16+)
21.00 Виза невесты (16+)

ДЕТЯМ

Детский

10.07, 17.01, «Микроистория». М/с (6+)
10.17, 17.13 «Аквасфера». М/ф (6+)
10.30, 17.27«Азбука доброжелательности». М/с (6+)
10.36, 17.34 «Смешарики». М/с (6+)
11.04, 18.02 «Азбука безопасности». М/с (6+)
11.07, 18.08 «Бетти-молния». М/с (6+)
11.35 «Малыши и Летающие звери». М/ф (6+)
11.41 «Умная тарелка». М/ф (6+)
11.52 «Грузовичок Пик». М/ф (6+)
12.05 «Считалка для троих». М/ф (6+)
12.16 «Бобик в гостях у Барбоса». М/ф (6+)
12.25 «Лиса и волк». М/ф (6+)
12.36 «Праздник». М/ф (6+)
12.53 «Вор и его учитель». М/ф (6+)
13.55 «Три богатыря. На дальних берегах». М/ф (6+)
15.04, 20.45 «Обезьянки, вперед!» М/ф (6+)
15.12, 20.57 «Обезьянки в опере». М/ф (6+)
15.22, 21.07 «Проделкин в школе». М/ф (6+)
15.32, 21.17 «Когда-то давно». М/ф (6+)
15.49, 21.35 «Веселая карусель». М/с (6+)
16.02, 21.55 «Как козлик землю держал». М/ф (6+)
16.10, 22.03 «Будь здоров!» М/ф (6+)
16.19, 22.12 «Богатырская каша». М/ф (6+)
16.28, 22.21 «Ара, бара, пух!» М/ф (6+)
16.38, 22.31 «Шпионские страсти». М/ф (6+)
18.35 «Барбарики». М/с (6+)
18.48 «Раскраска» (6+)
19.01 «Мяу-Мяу». М/ф (6+)
19.27 «Почемучка. Астрономия». М/с (6+)
19.59 «Готовим с мамой» (6+)
20.08 «Петушок – Золотой гребешок». М/ф (6+)
20.19 «Комната 13». М/с (6+)
21.45 «Чемодан». М/ф (6+)
22.50 «Трубка и медведь». М/ф (6+)

Disney

07.15, 12.50, 18.40 «Зак Шторм – суперпират». М/с (6+)
08.15, 11.05 «Герои в масках». М/с (6+)
08.45 «Доктор Плюшева». М/с (6+)
09.15 «Дружные мопсы». М/с (6+)
09.40 «Елена – принцесса Авалора». М/с (6+)
10.10 «София Прекрасная». М/с (6+)
10.35 «Хранитель Лев». М/с (6+)
11.35 «Мини-маппеты». М/с (6+)
12.00 «Удивительная Ви». М/с (6+)
12.30 «Пес Пэт». М/с (6+)
13.20 «Сабрина – маленькая ведьма». М/с (6+)
14.20 «Утиные истории». М/с (6+)
15.15 «Рапунцель: новая история». М/с (6+)
16.10 «Гравити Фолз». М/с (12+)
17.30 «Мекард». М/с (6+)
17.45, 19.30 «Леди Баг и Супер-Кот». М/с (6+)
19.10 «Город героев: новая история». М/с (6+)
21.50 «Отель «Трансильвания». М/с (12+)
22.30 «Правила стиля» (6+)
23.00 «Мстители: секретные войны». М/с (12+)
23.30 «Человек-паук». М/с (12+)

Карусель

05.00 **«Ранние пташки». «Поезд динозавров», «Лунтик и его друзья»** (6+)
07.00 «С добрым утром, малыши!» (6+)
07.30 «Комета-дэнс» (6+)
07.40 **«Дружба – это чудо».** М/с (6+)
08.25 **«Три кота».** М/с (6+)
09.20 «Давайте рисовать!» (6+)
09.50 **«Наш друг Пишичитай».** М/ф (6+)
10.20 **«Ох и Ах».** М/ф (6+)
10.35 **«Робокар Поли и его друзья».** М/с (6+)
11.25 «Играем вместе» (6+)
11.35 **«Суперкрылья. Джетт и его друзья».** М/с (6+)
12.15 **«Монкарт».** М/с (6+)
13.05 **«Соник Бум».** М/с (6+)
14.00 «Навигатор. Новости» (6+)
14.10 **«Гризли и леммминги».** М/с (6+)
14.50 «Лабораториум» (6+)
15.15 **«Смешарики. Пинкод».** М/с (6+)
16.25 **«Свинка Пеппа».** М/с (6+)
17.00 **«Клуб Винкс».** М/с (6+)
17.55 **«Приключения Барби в доме мечты».** М/с (6+)
18.20 **«Смешарики. Новые приключения».** М/с (6+)
19.45 **«Нелла – отважная принцесса».** М/с (6+)
20.30 «Спокойной ночи, малыши!» (6+)
20.45 **«Сказочный патруль».** М/с (6+)
22.00 **«Черепашки-ниндзя».** М/с (6+)
22.25 **«LBX – битвы маленьких гигантов».** М/с (12+)
22.45 **«Бен 10».** М/с (6+)
23.30 **«Семья Светофоровых. Продолжение».** Т/с (6+)
00.00 **«Смешарики».** М/с (6+)
01.30 «Жизнь замечательных зверей» (6+)

СПОРТ

Матч ТВ

06.00 **«Олимпийский спорт».** Д/с (12+)
06.30 «Спорт за гранью» (12+)
07.00, 08.45, 10.55, 13.00, 15.15, 19.20 Новости (16+)
07.05, 15.20, 23.40 Все на Матч! Прямой эфир (16+)
08.50, 15.55, 21.55 Футбол (16+)
11.00 Теннис (16+)
13.15 Волейбол (16+)
18.00 «Россия – Турция. Live» (12+)
18.20 Тотальный футбол (16+)
19.25 Хоккей (16+)
00.15, 02.40, 03.40 III Летние юношеские Олимпийские игры (16+)
04.40 «Спортивный детектив» (16+)
05.40 «Десятка!» (16+)

Матч! Наш спорт

06.00 Волейбол (16+)
07.55, 22.55 Летние юношеские Олимпийские игры (16+)
10.55, 22.50 Новости (16+)
11.00 Теннис (16+)
21.55 Художественная гимнастика (16+)

Eurosport 1

06.00, 02.30 Теннис. WTA (16+)
07.00, 03.15 Велоспорт. «Тур Турции». Этап 6 (16+)
08.00, 01.05 Супербайк. Этап ЧМ (16+)
08.30 Суперспорт. Этап ЧМ (16+)
09.00, 01.30 Супербайк. Этап ЧМ (16+)
09.30 Юношеские Олимпийские игры (16+)
10.30 Конный спорт (16+)
11.30 Олимпийские игры. «Земля легенд» (16+)
12.00 Олимпийские игры. «Живые легенды» (16+)
12.30 Олимпийские игры. «Зал Славы». Атланта-1996 (16+)
13.30 Олимпийские игры. «Олимпийское наследие» (16+)
14.00 Снукер. European Masters. Финал (16+)
14.45, 20.15, 20.45, 04.00 Снукер. English Open (16+)
02.00 Ралли. ERC. Латвия. Обзор (16+)

Eurosport 2

06.00, 06.30, 12.00, 13.00 Супербайк (16+)
07.00, 11.00 Теннис (16+)
08.30, 10.00, 16.30, 17.30 Велоспорт (16+)
12.30 Суперспорт (16+)
13.30 Ралли (16+)
14.00, 15.00, 15.30, 16.00 Олимпийские игры (16+)
18.30, 19.30 Юношеские Олимпийские игры (16+)

Дорогие читатели! В скобках указан возраст, с которого данная передача рекомендуется к просмотру.

ВТОРНИК | 16 октября

Первый

05.00 «Доброе утро» (16+)
09.00 Новости (16+)
09.15 «Сегодня 16 октября. День начинается» (16+)
09.55 «Модный приговор» (16+)
10.55 «Жить здорово!» (16+)
12.00 Новости (16+)
12.15 «Время покажет» (16+)
15.00 Новости (16+)
15.15 «Давай поженимся!» (16+)
16.00 «Мужское/Женское» (16+)
17.00 «Время покажет» (16+)
18.00 Вечерние новости (16+)
18.25 «Время покажет» (16+)
18.50 «На самом деле» (16+)
19.50 «Пусть говорят» (16+)
21.00 «Время» (16+)
21.45 **«Светлана».** Т/с (16+)
22.45 «Большая игра» (12+)
23.45 «Вечерний Ургант» (16+)
00.20 «На самом деле» (16+)
01.20 «Мужское/Женское» (16+)
02.10 «Модный приговор» (16+)
03.00 Новости (16+)
03.05 «Модный приговор» (16+)
03.20 «Давай поженимся!» (16+)
04.10 «Контрольная закупка» (16+)

Россия

05.00 «Утро России» (16+)
09.00 «Вести» (16+)
09.15 «Утро России» (16+)
09.55 «О самом главном» (12+)
11.00 «Вести» (16+)
11.25 «Вести». Местное время (16+)
11.40 «Судьба человека с Борисом Корчевниковым» (12+)
12.50 «60 минут» (12+)
14.00 «Вести» (16+)
14.25 «Вести». Местное время (16+)
14.40 **«Морозова».** Т/с (12+)
17.00 «Вести». Местное время (16+)
17.25 «Андрей Малахов. Прямой эфир» (16+)
18.50 «60 минут» (12+)
20.00 «Вести» (16+)
20.45 «Вести». Местное время (16+)
21.00 **«Ласточка».** Т/с (12+)
23.45 «Вечер с Владимиром Соловьевым» (12+)
02.25 **«Ледников».** Т/с (16+)

НТВ

06.00 «Деловое утро НТВ» (12+)
08.20 **«Мухтар. Новый след».** Т/с (16+)
10.00 «Сегодня» (16+)
10.20 «Мальцева» (12+)
11.10 **«Улицы разбитых фонарей».** Т/с (16+)
13.00 «Сегодня» (16+)
13.25 «Чрезвычайное происшествие. Обзор» (16+)
14.00 «Место встречи» (16+)
16.00 «Сегодня» (16+)
16.30 «Место встречи» (16+)
17.15 «ДНК» (16+)
18.15 **«Шеф. Игра на повышение».** Т/с (16+)
19.00 «Сегодня» (16+)
19.40 **«Шеф. Игра на повышение».** Т/с (16+)
21.00 **«Скорая помощь».** Т/с (16+)
23.00 **«Четвертая смена».** Т/с (16+)
00.00 «Сегодня» (16+)
00.10 **«Свидетели».** Т/с (16+)
01.10 «Место встречи» (16+)
03.05 «Еда живая и мертвая» (12+)
04.05 **«Москва. Три вокзала».** Т/с (16+)
05.00 **«Русский дубль».** Т/с (16+)

СТС Тула

06.00 «Ералаш» (0+)
06.35 **«Шоу мистера Пибоди и Шермана».** М/с (0+)
07.25 **«Три кота».** М/с (0+)
07.40 **«Семейка Крудс. Начало».** М/с (0+)
08.05 **«Да здравствует король Джулиан!».** М/с (0+)
09.00 Музыка на канале (16+)
08.30 **«Драконы. Гонки по краю».** М/с (0+)
09.30 **«Том и Джерри».** М/с (0+)
09.40 **«Блондинка в законе».** Х/ф (16+)
11.40 **«Иллюзия обмана».** Х/ф (Франция, США) (12+)
14.00 Музыка на канале (16+)
14.30 **«Кухня».** Т/с (16+)
18.30 Музыка на канале (16+)
19.00 **«Кухня».** Т/с (16+)
20.00 **«Молодежка».** Т/с (16+)
21.00 **«Иллюзия обмана 2».** Х/ф (12+)
23.35 «Шоу «Уральских пельменей» (16+)
00.30 Музыка на канале (16+)
01.00 **«Молодежка».** Т/с (16+)

ТНТ Тула

07.00 «Где логика?» (16+)
07.00 «Тульская служба новостей»
07.30 Музыка
08.00 «Где логика?» (16+)
09.00 «Дом 2. Lite» (16+)
10.15 «Дом 2. Остров любви» (16+)
11.30 «Бородина против Бузовой» (16+)
12.30 **«Улица».** Т/с (16+)
13.00 «Замуж за Бузову» (16+)
14.30 **«Универ. Новая общага».** Т/с (16+)
15.30 **«Универ. Новая общага».** Т/с (16+)
16.30 **«Универ. Новая общага».** Т/с (16+)
17.30 **«Универ. Новая общага».** Т/с (16+)
18.30 **«Универ. Новая общага».** Т/с (16+)
19.00 «Тульская служба новостей»
19.30 **«Универ. Новая общага».** Т/с (16+)
20.00 **«Конная полиция».** Т/с (16+)
21.00 «Импровизация» (16+)
22.00 «Шоу «Студия Союз» (16+)
23.00 «Дом 2. Город любви» (16+)
00.00 «Дом 2. После заката» (16+)

Тульский

06.00, 06.40, 10.00, 12.40, 00.00, 00.30, 01.20 Музыка на канале (16+)
06.20, 09.40, 18.00, 00.10 «Особое мнение» (12+)
07.00 Утро в городе (12+)
09.00, 22.00, 23.30, 01.00 «Только новости» (12+)
09.10 «Одна история» (12+)
11.05, 14.05 **«Пятая стража».** Т/с (16+)
12.00, 13.00, 14.00, 15.00, 16.00, 17.00, 18.30, 19.30 «Только новости» (12+)
12.10, 22.55 Д/ф (16+)
13.05 «ЗОЖ» (12+)
13.30 «Про кино» (12+)
15.15 Мультмир (6+)
16.05, 17.05 **«Ковчег».** Т/с (16+)
18.45 «Сводка» (12+)
19.00 «Изнутри» (6+)
20.00, 20.50 **«Жизнь и приключения Мишки Япончика».** Т/с (16+)
22.25 «Афиша» (12+)

ТВ Центр

06.00 «Настроение» (16+)
08.05 «Доктор И...» (16+)
08.35 **«Неоконченная повесть».** Х/ф (16+)
10.35 **«Короли эпизода. Эраст Гарин».** Д/ф (12+)
11.30, 14.30, 19.40, 22.00 «События» (16+)
11.50 **«Чисто английское убийство».** Х/ф (12+)
13.40 «Мой герой. Светлана Колпакова» (12+)
14.50 «Город новостей» (16+)
15.05, 02.00 **«Пуаро Агаты Кристи».** Т/с (12+)
17.00 «Естественный отбор» (12+)
17.50 **«Ждите неожиданного».** Х/ф (12+)
20.00 «Петровка, 38» (16+)
20.20 «Право голоса» (16+)
22.30 «Осторожно, мошенники! Убойная сила» (16+)
23.05 «Прощание. Дмитрий Марьянов» (16+)
00.00 «События» (16+)
00.30 «Советские мафии. Гроб с петрушкой» (16+)
01.25 «Обложка. Большая красота» (16+)
03.30 **«Выстрел в тумане».** Х/ф (16+)
04.55 «Один+Один» (12+)
05.45 **«Когда возвращается прошлое».** Х/ф (16+)

Рен ТВ

06.00 «Документальный проект» (16+)
07.00 «С бодрым утром!» (16+)
08.30 «Новости» (16+)
09.00 «Военная тайна» (16+)
11.00 «Документальный проект» (16+)
12.00 «112» (16+)
12.30 «Новости» (16+)
13.00 «Загадки человечества» (16+)
14.00 «Засекреченные списки» (16+)
16.00 «112» (16+)
16.30 «Новости» (16+)
17.00 «Тайны Чапман» (16+)
18.00 «Самые шокирующие гипотезы» (16+)
19.00 «112» (16+)
19.30 «Новости» (16+)
20.00 **«Маска».** Х/ф (16+)
21.50 «Водить по-русски» (16+)
23.00 «Новости» (16+)
23.25 «Загадки человечества» (16+)
00.30 **«Джона Хекс».** Х/ф (16+)

Домашний

06.30 **«Понять. Простить».** Д/ф (16+)
07.00 Музыка (16+)
07.30 «По делам несовершеннолетних» (16+)
09.35 «Давай разведемся!» (16+)
10.35 «Тест на отцовство» (16+)
11.35 **«Реальная мистика».** Д/ф (16+)
12.30 **«Понять. Простить».** Д/ф (16+)
14.05 **«У реки два берега».** Х/ф (16+)
18.00 «6 кадров» (16+)
19.00 **«В полдень на пристани».** Х/ф (16+) В детстве Даша долго стояла у ограды своего дома и ждала родителей – бабушка не решалась сказать ей, что они погибли. Спустя годы Даша встретила свою любовь, и будущее казалось полным определенности и счастья, но жизнь опять заставляет ее ждать. Костя, военный летчик, которого подарила ей судьба, вынужден на несколько дней уехать.
22.40 **«Женский доктор».** Т/с (16+)
23.40 «6 кадров» (16+)
00.00 Музыка (16+)
00.30 **«Рябины гроздья алые».** Х/ф (16+)

Звезда

06.00 «Сегодня утром» (16+)
08.00 «Политический детектив» (12+)
08.25 **«Отрыв».** Т/с (16+)
09.00 Новости дня (16+)
09.15 **«Отрыв».** Т/с (16+)
10.00 Военные новости (16+)
10.05 **«Отрыв».** Т/с (16+)
12.05 **«Отрыв».** Т/с (16+)
13.00 Новости дня (16+)
13.15 **«Отрыв».** Т/с (16+)
14.00 Военные новости (16+)
14.05 **«Отрыв».** Т/с (16+)
18.00 Новости дня (16+)
18.40 **«Советские группы войск. Миссия в Европе».** Д/с (12+)
19.35 «Легенды армии с Александром Маршалом» (12+)
20.20 «Улика из прошлого» (16+)
21.10 «Специальный репортаж» (12+)
21.35 «Открытый эфир» (12+)
23.00 Новости дня (16+)
23.15 «Между тем» (12+)
23.45 **«Оружие Первой мировой войны».** Д/с (12+)
00.35 **«Трое вышли из леса».** Х/ф (12+)
02.30 **«Зеркало для героя».** Х/ф (12+)

ТВ-3

06.00 М/ф (6+)
09.20 **«Слепая».** Т/с (12+)
09.55 **«Слепая».** Т/с (12+)
10.30 **«Слепая».** Т/с (12+)
11.00 **«Гадалка».** Т/с (12+)
11.30 **«Гадалка».** Т/с (12+)
12.00 «Не ври мне. Банка сока» (12+)
13.00 «Не ври мне. Дочь за отца» (12+)
14.00 «Не ври мне. Беременный брак» (12+)
15.00 «Мистические истории» (16+)
16.00 **«Гадалка».** Т/с (12+)
16.30 **«Гадалка».** Т/с (12+)
17.00 «Знаки судьбы. Путь к себе» (16+)
17.35 **«Слепая».** Т/с (12+)
18.10 **«Слепая».** Т/с (12+)
18.40 **«Люцифер».** Т/с (16+)
19.30 **«Люцифер».** Т/с (16+)
20.30 **«Обмани меня».** Т/с (12+)
21.15 **«Обмани меня».** Т/с (12+)
22.00 **«Обмани меня».** Т/с (12+)
23.00 **«Дружинники».** Х/ф (16+)
01.00 **«Элементарно».** Т/с (16+)
01.45 **«Элементарно».** Т/с (16+)
02.45 **«Элементарно».** Т/с (16+)
03.30 **«Элементарно».** Т/с (16+)
04.15 «Тайные знаки» (12+)
04.45 «Тайные знаки» (12+)

Культура

06.30, 07.00, 07.30, 08.20, 10.00, 15.00, 19.30, 23.40 Новости культуры (16+)
06.35 «Пешком...». Москва композиторская (16+)
07.05, 20.05 «Правила жизни» (16+)
07.35, 22.20 **«Сита и Рама».** Т/с (16+)
08.25, 13.05, 18.25 Мировые сокровища (16+)
08.40, 16.25 **«Богач, бедняк...».** Т/с (16+)
10.15 «Наблюдатель» (16+)
11.10 XX век (16+)
12.10 Дороги старых мастеров (16+)
12.20, 18.40 «Тем временем. Смыслы» (16+)
13.25 «Мы – грамотеи!» (16+)
14.05 **«Великая тайна математики».** Д/ф (16+)
15.10 «Эрмитаж» (16+)
15.40 «Белая студия» (16+)
17.45 Мастер-классы III Международной музыкальной академии XI Зимнего международного фестиваля искусств в Сочи (16+)
19.45 Главная роль (16+)
20.30 «Спокойной ночи, малыши!» (6+)
20.45 **«Секреты Луны».** Д/ф (16+)
21.40 Искусственный отбор (16+)
23.10 **«Запечатленное время».** Д/с (16+)

TV-1000

06.10 **«Престиж».** Х/ф (США, Великобритания) (16+)
08.40 **«Переправа».** Х/ф (США, Гонконг) (16+)
11.10 **«Вечность».** Х/ф (Франция) (16+)
13.25 **«Осторожно, двери закрываются!»** Х/ф (Великобритания, США) (16+)
15.25 **«2+1».** Х/ф (США) (16+)
17.40 **«Престиж».** Х/ф (США, Великобритания) (16+)
20.10 **«Майор Пэйн».** Х/ф (США) (12+)
22.05 **«Чтец».** Х/ф (США, Германия) (16+)
00.25 **«Неспящие в Сиэтле».** Х/ф (США) (16+)
02.20 **«Охотник с Уолл-Стрит».** Х/ф (США, Канада) (18+)
04.10 **«Мисс Конгениальность».** Х/ф (США) (12+)

TV-1000 action

07.05 **«Бандиты».** Х/ф (16+)
09.25 **«Забытое».** Х/ф (12+)
11.15 **«Без компромиссов».** Х/ф (18+)
13.10 **«Три девятки».** Х/ф (18+)
15.25 **«Ни жив, ни мертв».** Х/ф (16+)
17.25 **«Рэмбо. Первая кровь».** Х/ф (16+)
19.20 **«Темный рыцарь. Возрождение легенды».** Х/ф (16+)
22.30 **«Волк».** Х/ф (16+)
01.00 **«Детоксикация».** Х/ф (16+)
03.00 **«Денежный поезд».** Х/ф (16+)
05.10 **«Киллеры».** Х/ф (16+)

TV-1000 русское кино

06.20 **«Черная вода».** Х/ф (16+)
08.35 **«Оттепель».** Х/ф (16+)
09.40 **«Иван».** Х/ф (16+)
11.45 **«Окно в Париж».** Х/ф (16+)
14.10 **«Одноклассники. ru. НаCLICКай удачу».** Х/ф (12+)
16.20 **«Любовь не делится на два».** Х/ф (12+)
17.05 **«Любовь не делится на два».** Х/ф (12+)
18.15 **«Горько!»** Х/ф (16+)
20.20 **«Я худею».** Х/ф (16+)
22.35 **«Оттепель».** Х/ф (16+)
23.45 Киноальманах «Петербург. Только по любви» (18+)
02.00 **«Юрьев день».** Х/ф (16+)
04.25 **«Любовь не делится на два».** Х/ф (12+)
05.10 **«Любовь не делится на два».** Х/ф (12+)

Дом кино

06.30 **«Приходите завтра...».** Х/ф (12+)
08.20 **«На Дерибасовской хорошая погода, или На Брайтон-Бич опять идут дожди».** Х/ф (Россия, США) (16+)
10.05 **«Президент и его внучка».** Х/ф (16+)
12.00 **«Призрак».** Х/ф (16+)
14.10 **«Сваты».** Т/с (12+)
17.10 **«Сваты».** Т/с (12+)
18.00 **«Убойная сила».** Т/с (16+)
20.00 **«Улицы разбитых фонарей».** Т/с (16+)
23.00 **«Улицы разбитых фонарей».** Т/с (16+)
01.25 **«Трест, который лопнул».** Х/ф (12+)
04.25 **«Трест, который лопнул».** Х/ф (12+)
04.55 **«Мой ласковый и нежный зверь».** Х/ф (12+)

Русский роман

08.30 **«Улыбнись, когда плачут звезды».** Х/ф (16+)
10.30 **«Дилетант».** Х/ф (12+)
14.05 **«Три песни для Золушки».** Х/ф (12+)
18.00 **«Заезжий молодец».** Х/ф (12+)
19.30 **«Домоправитель».** Х/ф (12+) На курсе Леши Агафонова появляется новенькая — Ангелина Аистова. Отчаявшись привлечь внимание красотки, он имитирует столкновение с её машиной. Оказавшись в особняке Аистовых, Леша понимает, что влюбился в дочь олигарха, который, впрочем, переживает не лучшие времена из-за затяжной «войны» с давним конкурентом. Чтобы замять дело о наезде, Леша был принят к Аистовым на должность садовника.
21.30 **«Недотрога».** Х/ф (12+)

Русский иллюзион

06.00 **«Любовь без правил».** Х/ф (16+)
07.35 **«Семейка Ады».** Х/ф (16+)
09.15 **«В созвездии Быка».** Х/ф (16+)
11.00 **«Тарас Бульба».** Т/с (16+)
12.00 **«Разведчицы».** Т/с (16+)
12.55 **«Гамлет. XXI век».** Х/ф (16+)
15.30 **«Многоточие».** Х/ф (16+)
17.20 **«Быстрее, чем кролики».** Х/ф (16+)
19.00 **«Тарас Бульба».** Т/с (16+)
19.55 **«Разведчицы».** Т/с (16+)
20.50 **«Однажды в провинции».** Х/ф (16+)
22.45 **«С любовью, Лиля».** Х/ф (16+)
00.35 **«Королева».** Х/ф (16+)
02.15 **«Дойти до ручки».** Х/ф (16+)
03.50 **«Семейка Ады».** Х/ф (16+)

Телепрограмма предоставлена ЗАО «Сервис ТВ» и телеканалами. В программе возможны изменения по не зависящим от редакции причинам.

NOSALGIA Ностальгия

06.00 «Дворы нашего детства». Д/ф (12+)
07.40,09.40, 15.45, 17.00, 18.45, 20.40, 21.45, 23.00, 00.45 Музыкальная Ностальгия (12+)
08.20 «Взгляд» (16+)
10.00 «Поздняя встреча». Х/ф (16+)
11.25, 14.25 «Утренняя почта» (12+)
12.00 «Кража». Х/ф (16+)
15.00, 21.00 «Прошедшее Время» (12+)
16.00,22.00 «Рожденные в СССР» (12+)
18.00 «Было время» с А. Политковским (16+)
19.35 «Вам телеграмма...». Х/ф (16+)
00.00 «Чем пахнут деньги?» Д/ф (12+)
01.30 «Только в мюзик-холле». Х/ф (16+)

5 Пятый канал

06.10, 07.10 «Каменская». Т/с (16+)
08.05 «Братаны 3». Т/с (16+)
09.00 «Известия» (16+)
09.25, 10.20, 11.10, 12.05 «Братаны 3». Т/с (16+)
13.00 «Известия» (16+)
13.25, 14.20, 15.10, 16.05, 17.00, 17.55 «Братаны 3». Т/с (16+)
18.50, 19.35, 20.20, 21.10 «След». Т/с (16+)
22.00 «Известия» (16+)
22.25, 23.15 «След». Т/с (16+)
00.00 «Известия. Итоговый выпуск» (16+)
00.25, 01.25, 02.30 «Каменская». Т/с (16+)
03.25 «Известия» (16+)
03.30 «Каменская». Т/с (16+)
04.20 «Братаны 3». Т/с (16+)
05.00 «Известия» (16+)
05.25, 05.30 «Братаны 3». Т/с (16+)

ОТР Общественное телевидение России

06.25 «О рыбаке и рыбке». М/ф (6+)
06.55 «Большая наука» (12+)
07.25, 10.45, 16.05, 21.55, 23.50 «Активная среда» (12+)
07.40, 15.10, 22.35 «Земля 2050». Д/ф (12+)
08.30, 12.30 «Календарь» (12+)
09.00, 10.05, 16.15, 17.05 «Дело о «Мертвых душах». Т/с (12+)
10.00, 11.00, 12.00, 13.00, 15.00, 16.00, 17.00, 21.00 Новости (16+)
11.05, 21.05 «Прав!Да?» (12+)
12.05, 23.25 «Большая страна» (12+)
13.20, 18.00 «Отражение» (16+)
22.10 «Книжное измерение» (12+)
00.00 «Отражение» (12+)

Че

06.00, 07.30 «Улетное видео» (16+)
06.55, 21.00 «Невероятные истории» (16+)
08.00 «Дорожные войны» (16+)
09.00, 19.30, 23.30 «Дорожные войны. Лучшее» (16+)
10.35, 20.00 «Дорожные войны 2.0» (16+)
11.05, 18.30 «Утилизатор 5» (16+)
12.05 «Утилизатор 4» (16+)
13.00 «Учитель в законе. Продолжение». Т/с (16+)
17.55 «Утилизатор 2» (12+)
21.30 «Решала» (16+)
00.00 «+100500» (18+)

ПОЗНАВАТЕЛЬНЫЕ

Discovery

06.00, 06.30, 14.00, 14.30 Махинаторы (12+)
07.00, 15.00, 21.00, 02.40 Битвы роботов (12+)
08.00, 08.30, 13.00, 13.30, 19.00, 19.30 Как это устроено? (12+)
09.00, 09.30, 18.00, 18.30, 03.30, 03.55 Склады (12+)
10.00, 16.00, 05.10 Не пытайтесь повторить (16+)
11.00 Железная дорога Австралии (16+)
12.00 Прирожденные механики (12+)
17.00 Взрывая историю (12+)
20.00, 20.30 Махинаторы (16+)
22.00 Телескоп (6+)
23.00, 00.00 НАСА (12+)
00.55 Голые и напуганные XL (16+)
04.20 Быстрые и громкие (12+)

National Geographic

06.00 Суперсооружения (16+)
06.50, 07.15, 17.10, 17.35, 18.00, 18.20, 22.00, 22.20 Научные глупости (16+)
07.40 Как побеждать во всем (16+)
08.00, 08.45, 13.20 Потрясающий доктор Пол (16+)
09.30 Потерянные мумии Новой Гвинеи (16+)
10.20, 21.10 Авто-SOS (12+)
11.05 Золото Юкона (12+)
11.50 Ледяная дорога (16+)
12.35 Хозяева гор (16+)
14.05 Дикий тунец. Север против Юга (12+)
14.55 Дикий тунец 7. Рыба или голод (12+)
15.40, 16.25, 19.35, 20.25 Расследования авиакатастроф (16+)
18.45 Годы опасной жизни (16+)
22.45 Фатальный пожар на Титанике (16+)
23.30 История Бога (16+)
00.25 Осушить океан (16+)

Animal planet

06.00 Необычные животные Ника Бейкера (12+)
07.00 Дома на деревьях (12+)
08.00 Адская кошка (12+)
09.00 Суровая Арктика (12+)
10.00 На свободу с питбулем (16+)
11.00 Нападение акул (16+)
12.00 Рев (16+)
13.00 Слоновье царство (12+)
14.00 Адская кошка (12+)
15.00 Дома на деревьях (12+)
16.00 Суровая Арктика (12+)
17.00 Скорая помощь для животных (12+)
18.00 Необычные животные Ника Бейкера (12+)
19.00 Доисторический слон (12+)
20.00 На свободу с питбулем (16+)
21.00 Защитники животных (12+)
22.00 Суровая Арктика (12+)
23.00 Экспедиция Мунго (16+)
00.00 На свободу с питбулем (16+)

Travel channel

07.00, 07.30, 08.00, 08.30, 12.00, 12.30, 13.00, 13.30, 19.00, 19.30, 20.00, 20.30 Охотники за международной недвижимостью (12+)
09.00, 14.00 Лучшие в мире путешествия на мотоцикле (12+)
10.00 Отель (12+)
11.00 Продажа и переезд по-техасски (12+)
15.00 Вампиры (12+)
16.00, 01.00 Музейные загадки (16+)
17.00 Необычная еда с Эндрю Циммерном (12+)
18.00, 18.30, 23.00, 23.30, 00.00, 00.30 Необычная еда (12+)
21.00 Кулинарное вдохновение Эндрю Циммерна (12+)
22.00, 22.30 Странные путешествия (12+)

Мир

06.00 «Ой, мамочки!» (12+)
06.30 «ОСА». Т/с (16+)
08.15, 10.10 «Хорошие руки». Т/с (16+)
10.00, 13.00, 16.00, 19.00, 00.00 Новости (16+)
13.10 «Зал суда. Битва за деньги» (16+)
14.00, 01.35 «Дела семейные. Битва за будущее» (16+)
15.00, 02.25 «Дела семейные. Новые истории» (16+)
16.15, 00.40 «Игра в кино» (12+)
17.10, 18.05 «Возвращение Мухтара 2». Т/с (16+)
19.20, 03.10 «Метод Лавровой». Т/с (16+)
22.25, 00.10 «Американская дочь». Х/ф (12+)

Телепутешествия

06.00, 14.00 Путешествия по Италии (12+)
06.55, 14.55, 22.55 Чем стол богат (12+)
07.30, 15.30, 23.30 Шеф-повар на борту (16+)
08.00, 16.00 Джиада в раю (16+)
08.55 Съедобно – несъедобно (18+)
10.00 Сделано во Вьетнаме (12+)
10.35, 18.35 Испанские каникулы (12+)
11.05, 19.05 С удочкой по Грузии (12+)
11.35, 19.35 Морские бродяги (12+)
12.05 Выходной со звездой (18+)
13.00 На краю земли (12+)
13.30 Готовим с серфингистами (16+)
16.55 Продуктовые рынки (12+)
18.00 Маршрут Прониной (12+)
20.05 Выходной со звездой (16+)
21.00 Самые интересные сафари-парки (16+)
21.30 Из Хорватии с любовью (12+)
22.00 2+2. Путешествие с детьми (12+)

ДЕТЯМ

Детский

10.07, 17.02 «Микроистория». М/с (6+)
10.17, 17.13 «Аквасфера». М/ф (6+)
10.30, 17.27 «Азбука доброжелательности». М/с (6+)
10.36, 17.34 «Смешарики». М/с (6+)
11.04, 18.02 «Азбука безопасности». М/с (6+)
11.07, 18.08 «Бетти-молния». М/с (6+)
11.35, 11.37, 11.39 «Малыши и Летающие звери». М/ф (6+)
11.41, 11.45 «Умная тарелка». М/ф (6+)
11.50, 11.55 «Грузовичок Пик». М/ф (6+)
12.00, 12.54, 18.49 «Раскраска» (6+)
12.05, 12.21 «Радуга». М/ф (6+)
12.13 «Жили-были». М/ф (6+)
12.29 «Портрет». М/ф (6+)
12.42, 18.35 «Барбарики». М/с (6+)
13.08, 19.01 «Мяу-Мяу». М/ф (6+)
13.30, 19.27 «Почемучка. Астрономия». М/с (6+)
14.00 «Готовим с мамой» (6+)
14.09 «Петушок – Золотой гребешок». М/ф (6+)
14.20, 20.20 «Комната 13». М/с (6+)
14.49, 21.03 «Котенок по имени Гав». М/ф (6+)
15.38, 21.55 «Птичка Тари». М/ф (6+)
15.48, 22.04 «Ох и Ах». М/ф (6+)
15.57, 22.13 «Ох и Ах идут в поход». М/ф (6+)
16.11, 22.23 «Веселая карусель». М/с (6+)
16.20, 22.32 «Королева Зубная Щетка». М/ф (6+)
16.39, 22.50 «Упрямое тесто». М/ф (6+)
16.49 «Ну, погоди!» М/ф (6+)
19.59 «Готовим с папой» (6+)
20.45 «Песня о дружбе». М/ф (6+)

Карусель

05.00 «Ранние пташки». «Поезд динозавров», «Лунтик и его друзья» (6+)
07.00 «С добрым утром, малыши!» (6+)
07.30 «Комета-дэнс» (6+)
07.40 «Дружба – это чудо». М/с (6+)
08.25 «Три кота». М/с (6+)
09.20 «Букварий» (6+)
09.40 «Котенок по имени Гав». М/ф (6+)
10.25 «Птичка Тари». М/ф (6+)
10.35 «Робокар Поли и его друзья». М/с (6+)
11.25 «Играем вместе» (6+)
11.35 «Суперкрылья. Джетт и его друзья». М/с (6+)
12.15 «Монкарт». М/с (6+)
13.05 «Соник Бум». М/с (6+)
14.00 «Навигатор. Новости» (6+)
14.10 «Гризли и лемминги». М/с (6+)
14.50 «Смешарики. Пинкод». М/с (6+)
16.25 «Свинка Пеппа». М/с (6+)
17.00 «Клуб Винкс». М/с (6+)
17.55 «Приключения Барби в доме мечты». М/с (6+)
18.20 «Четверо в кубе». М/с (6+)
19.45 «Нелла – отважная принцесса». М/с (6+)
20.30 «Спокойной ночи, малыши!» (6+)
20.45 «Сказочный патруль». М/с (6+)
22.00 «Черепашки-ниндзя». М/с (6+)
22.25 «LBX – битвы маленьких гигантов». М/с (12+)
22.45 «Бен 10». М/с (6+)
23.30 «Семья Светофоровых. Продолжение». Т/с (6+)
00.00 «Смешарики». М/с (6+)
01.30 «Жизнь замечательных зверей» (6+)
01.50 «Рободзяки». М/с (6+)
02.10 «Кошкин дом». М/ф (6+)
02.40 «Остров ошибок». М/ф (6+)

Disney

07.15, 12.50, 18.40 «Зак Шторм – суперпират». М/с (6+)
08.15, 11.05 «Герои в масках». М/с (6+)
08.45 «Доктор Плюшева». М/с (6+)
09.15 «Дружные мопсы». М/с (6+)
09.40 «Елена – принцесса Авалора». М/с (6+)
10.10 «София Прекрасная». М/с (6+)
10.35 «Хранитель Лев». М/с (6+)
11.35 «Мини-маппеты». М/с (6+)
12.00 «Удивительная Ви». М/с (6+)
12.30 «Пес Пэт». М/с (6+)
13.20 «Сабрина – маленькая ведьма». М/с (6+)
14.20 «Утиные истории». М/с (6+)
15.15 «Рапунцель: новая история». М/с (6+)
16.10, 21.00 «Гравити Фолз». М/с (12+)
17.30 «Мекард». М/с (6+)
17.45 «Леди Баг и Супер-Кот». М/с (6+)
19.10 «Город героев: новая история». М/с (6+)
19.30 Анимац. фильм «Питер Пэн. Возвращение в Нетландию» (США) (6+)
23.00 «Мстители: секретные войны». М/с (12+)
23.30 «Человек-паук». М/с (12+)

РАЗВЛЕКАТЕЛЬНЫЕ

Ю

06.55 «В теме» (16+)
07.20 «Семейные узы». Т/с (16+)
09.05 «Клон». Т/с (16+)
11.00 «В теме» (16+)
11.35 «МастерШеф» (16+)
15.20 «Моя свекровь – монстр» (16+)
17.30 «Женись на мне» (16+)
19.30 «Клон». Т/с (16+)
21.30 «Я стесняюсь своего тела» (16+)
01.10 «В теме» (16+)
01.45 «Мыслить как преступник». Т/с (16+)
04.05 «Топ-модель по-американски» (16+)

Мама

06.00 Время малышей (12+)
10.00 Школа доктора Комаровского (12+)
12.00 Время малышей (12+)
15.10 У папы вкуснее?! (6+)
16.00 Школа доктора Комаровского (12+)
17.00 Время малышей (12+)
21.00 Школа доктора Комаровского. Классный журнал (12+)
22.15 Большое путешествие. Испания. Бенидорм (16+)
23.15 У мамы вкуснее?! (12+)
00.00 Время малышей (12+)

Пятница

06.55 Школа доктора Комаровского (12+)
07.30 Утро Пятницы (16+)
09.15, 00.50 Пятница News (16+)
09.50, 11.55, 15.05, 17.05, 18.05, 19.00, 20.00 Орел и решка (16+)
21.00 Зов крови (16+)
23.05, 01.20, 02.55 Сверхъестественное (16+)
04.40, 05.00 Большие чувства (16+)
05.25 Недотрога Джейн (16+)

TLC

06.00, 13.00 Нас поженили родители (12+)
07.00 Любить, желать, сбежать (12+)
07.30, 16.00, 16.30 Любить, желать, сбежать (16+)
08.00, 08.30, 17.00, 17.30 Жизнь на Карибах (12+)
09.00, 09.30, 18.00, 18.30 Дом в Скалистых горах (12+)
10.00 Пять с плюсом (12+)
12.00, 19.00, 19.30 Оденься к свадьбе (12+)
12.30 Оденься к свадьбе (12+)
14.00 Виза невесты (16+)
20.00 Я вешу 300 кг (16+)
21.00 Маленькие фермеры Аризоны (12+)
22.00 Родители-подростки (16+)
23.00 Моя вторая жизнь (12+)

Усадьба

06.00, 10.10 Дачных дел мастер (12+)
06.30 Лучшие дома (12+)
07.00, 07.20, 11.10, 11.25, 19.15 Травовед (12+)
07.35 Побег из города (12+)
08.05, 20.05 Готовимся к зиме (12+)
08.20, 12.30, 16.25, 20.20 Дизайн своими руками (12+)
08.50, 16.55, 20.50 Особый вкус (12+)
09.05 Дачные радости с Мариной Рыкалиной (12+)
09.35 Домашние заготовки (12+)
09.50 Букварь дачника (12+)
10.40 101 ответ о садоводстве (12+)
11.40 Идеальный сад (12+)
12.15 Чай вдвоем (12+)
13.00 Дачные радости с Виталием Декабревым (12+)
13.30 Варенье (12+)
13.45 И компот! (12+)
14.00 Тихая охота (12+)
14.30 Огород круглый год (12+)
15.30 Отличный ремонт за полцены (16+)
17.10 Тихая моя родина (12+)
17.45 Готовим на природе (12+)
18.00 Профпригодность (12+)
18.25 История усадеб (12+)
19.00 50 оттенков желе (12+)
19.35 Битва интерьеров (12+)
21.10 Сад своими руками (12+)
21.35 Вершки-корешки (12+)
21.50 Урожай на столе (12+)
22.20 Календарь дачника (12+)
22.40 Дело в отделке (12+)
23.10 Фитоаптека (12+)
23.40 Инспекция Холмса 3 (12+)

СПОРТ

Матч ТВ

06.00 «Олимпийский спорт». Д/с (12+)
06.30 «Спорт за гранью» (12+)
07.00, 09.00, 12.05, 14.15, 16.50, 20.55 Новости (16+)
07.05, 14.20, 23.40 Все на Матч! Прямой эфир (16+)
09.05 Тотальный футбол (12+)
10.05 Волейбол (16+)
12.10, 14.45, 18.55, 21.35 Футбол (16+)
16.55 Профессиональный бокс (16+)
21.00 Все на футбол! (16+)
00.00 Баскетбол (16+)

Матч! Наш спорт

06.00 Мини-футбол (16+)
08.00, 22.55 Летние юношеские Олимпийские игры (16+)
10.55, 22.50 Новости (16+)
11.00 Теннис (16+)
21.55 Парусный спорт (16+)

Eurosport 1

06.00, 02.30 Велоспорт. «Тур Турции». Этап 6 (16+)
07.00, 10.30, 14.00 Снукер. English Open (16+)
08.30, 03.15 Теннис. WTA (16+)
09.30 Юношеские Олимпийские игры (16+)
12.30 Супербайк. Этап ЧМ (16+)
13.00 Суперспорт. Этап ЧМ (16+)
13.30, 18.30, 02.05 Супербайк. Этап ЧМ. Аргентина. Гонка 2 (16+)
14.45, 21.15, 04.00 Снукер. English Open. День 2 (16+)
17.00 Конный спорт. Кубок мира. Осло (16+)
18.00 «Лучшее из конного спорта» (16+)
19.00 Футбол. ЧЕ среди молодежных сборных (до 21 года) (16+)
01.00 Автогонки. World Endurance Championship. Фудзияма. Обзор (16+)
01.30 Ралли. ERC. «All Access» (16+)

Eurosport 2

06.00, 08.30, 12.30, 17.00 Снукер (16+)
07.00,14.00, 19.00, 19.45 Юношеские Олимпийские игры (16+)
10.30, 11.30 Велоспорт (16+)
15.30 Футбол (16+)

Дорогие читатели! В скобках указан возраст, с которого данная передача рекомендуется к просмотру.

СРЕДА | 17 октября

Первый

05.00 «Доброе утро» (16+)
09.00 Новости (16+)
09.15 «Сегодня 17 октября. День начинается» (16+)
09.55 «Модный приговор» (16+)
10.55 «Жить здорово!» (16+)
12.00 Новости (16+)
12.15 «Время покажет» (16+)
15.00 Новости (16+)
15.15 «Давай поженимся!» (16+)
16.00 «Мужское/Женское» (16+)
17.00 «Время покажет» (16+)
18.00 Вечерние новости (16+)
18.25 «Время покажет» (16+)
18.50 «На самом деле» (16+)
19.50 «Пусть говорят» (16+)
21.00 «Время» (16+)
21.45 «Светлана». Т/с (16+)
22.45 «Большая игра» (12+)
23.45 «Вечерний Ургант» (16+)
00.20 «На самом деле» (16+)
01.20 «Мужское/Женское» (16+)
02.15 «Модный приговор» (16+)
03.00 Новости (16+)
03.05 «Модный приговор» (16+)
03.20 «Давай поженимся!» (16+)
04.10 «Контрольная закупка» (16+)

Россия

05.00 «Утро России» (16+)
09.00 «Вести» (16+)
09.15 «Утро России» (16+)
09.55 «О самом главном» (12+)
11.00 «Вести» (16+)
11.25 «Вести». Местное время (16+)
11.40 «Судьба человека с Борисом Корчевниковым» (12+)
12.50 «60 минут» (12+)
14.00 «Вести» (16+)
14.25 «Вести». Местное время (16+)
14.40 «Морозова». Т/с (12+)
17.00 «Вести». Местное время (16+)
17.25 «Андрей Малахов. Прямой эфир» (16+)
18.50 «60 минут» (12+)
20.00 «Вести» (16+)
20.45 «Вести». Местное время (16+)
21.00 «Ласточка». Т/с (12+)
23.45 «Вечер с Владимиром Соловьевым» (12+)
02.25 «Ледников». Т/с (16+)

НТВ

06.00 «Деловое утро НТВ» (12+)
08.20 «Мухтар. Новый след». Т/с (16+)
10.00 «Сегодня» (16+)
10.20 «Мальцева» (12+)
11.10 «Улицы разбитых фонарей». Т/с (16+)
13.00 «Сегодня» (16+)
13.25 «Чрезвычайное происшествие. Обзор» (16+)
14.00 «Место встречи» (16+)
16.00 «Сегодня» (16+)
16.30 «Место встречи» (16+)
17.15 «ДНК» (16+)
18.15 «Шеф. Игра на повышение». Т/с (16+)
19.00 «Сегодня» (16+)
19.40 «Шеф. Игра на повышение». Т/с (16+)
21.00 «Скорая помощь». Т/с (16+)
23.00 «Четвертая смена». Т/с (16+)
00.00 «Сегодня» (16+)
00.10 «Свидетели». Т/с (16+)
01.10 «Место встречи» (16+)
03.05 «Чудо техники» (12+)
04.05 «Москва. Три вокзала». Т/с (16+)
05.00 «Русский дубль». Т/с (16+)

СТС Тула

06.35 «Шоу мистера Пибоди и Шермана». М/с (0+)
07.00 «Да здравствует король Джулиан!». М/с (0+)
07.25 «Три кота». М/с (0+)
07.40 «Семейка Крудс. Начало». М/с (0+)
08.05 «Да здравствует король Джулиан!». М/с (0+)
08.30 «Драконы. Гонки по краю». М/с (0+)
09.00 Музыка на канале (16+)
09.30 «Блондинка в законе 2». Х/ф (12+)
11.25 «Иллюзия обмана 2». Х/ф (12+)
14.00 Музыка на канале (16+)
14.30 «Кухня». Т/с (16+)
18.30 Музыка на канале (16+)
19.00 «Кухня». Т/с (16+)
20.00 «Молодежка». Т/с (16+)
21.00 «Война миров Z». Х/ф (США) (12+)
23.20 «Шоу «Уральских пельменей» (16+)
00.30 ПроТех (16+)
01.00 «Молодежка». Т/с (16+)
02.00 «Робин Гуд. Мужчины в трико». Х/ф (16+)
04.00 «Полосатое счастье». Т/с (16+)
04.55 «Крыша мира». Т/с (16+)
05.45 «Музыка на СТС» (16+)

ТНТ Тула

07.00 «Где логика?» (16+)
07.00 «Тульская служба новостей»
07.30 Музыка
08.00 «Где логика?» (16+)
09.00 «Дом 2. Lite» (16+)
10.15 «Дом 2. Остров любви» (16+)
11.30 «Бородина против Бузовой» (16+)
12.30 «Улица». Т/с (16+)
13.00 «Большой завтрак» (16+)
13.30 «Битва экстрасенсов» (16+)
15.00 «Универ. Новая общага». Т/с (16+)
16.00 «Универ. Новая общага». Т/с (16+)
17.00 «Универ. Новая общага». Т/с (16+)
18.00 «Универ. Новая общага». Т/с (16+)
19.00 «Тульская служба новостей»
19.30 «Универ. Новая общага». Т/с (16+)
20.00 «Конная полиция». Т/с (16+)
21.00 «Однажды в России» (16+)
22.00 «Где логика?» (16+)
23.00 «Дом 2. Город любви» (16+)
00.00 «Дом 2. После заката» (16+)
01.05 «Улица». Т/с (16+)

Тульский

06.00, 06.40, 10.00, 12.40, 00.00, 00.30, 01.20 Музыка на канале (16+)
06.20, 09.40, 18.00, 00.10 «Особое мнение» (12+)
07.00 Утро в городе (12+)
09.00, 22.00, 23.30, 01.00 «Только новости» (12+)
09.10 «Афиша» (12+)
11.05, 14.05 «Пятая стража». Т/с (16+)
12.00, 13.00, 14.00, 15.00, 16.00, 17.00, 18.30, 19.30 «Только новости» (12+)
12.10, 22.55 Д/ф (16+)
13.05, 22.25 «Изнутри» (6+)
13.30 «Одна история» (12+)
15.15 Мультмир (6+)
16.05, 17.05 «Ковчег». Т/с (16+)
18.45 «Сводка» (12+)
19.00 «Книга жалоб» (12+)
20.00, 20.50 «Жизнь и приключения Мишки Япончика». Т/с (16+)

ТВ Центр

08.50 «Арена для убийства». Х/ф (12+)
12.00 «Чисто английское убийство». Х/ф (12+)
13.45 «Мой герой. Татьяна Веденеева» (12+)
14.30, 19.40, 22.00 «События» (16+)
14.50 «Город новостей» (16+)
15.05, 02.35 «Пуаро Агаты Кристи». Т/с (12+)
17.00 «Естественный отбор» (12+)
17.50 «Где-то на краю света». Х/ф (12+)
20.00, 02.15 «Петровка, 38» (16+)
20.20 «Право голоса» (16+)
22.30 «Линия защиты» (16+)
23.05 «90-е. Уроки пластики» (16+)
00.00 «События» (16+)
00.30 «Прощание. Олег Ефремов» (16+)
01.25 «Ошибка президента Клинтона». Д/ф (12+)
04.20 «Двое». Х/ф (16+)

Рен ТВ

10.00 «Территория заблуждений» (16+)
12.00 «112» (16+)
12.30 «Новости» (16+)
13.00 «Загадки человечества» (16+)
14.00 «Засекреченные списки» (16+)
16.00 «112» (16+)
16.30 «Новости» (16+)
17.00 «Тайны Чапман» (16+)
18.00 «Самые шокирующие гипотезы» (16+)
19.00 «112» (16+)
19.30 «Новости» (16+)
20.00 «Шерлок Холмс: игра теней». Х/ф (16+)
22.20 «Смотреть всем!» (16+)
23.00 «Новости» (16+)
23.25 «Загадки человечества» (16+)
00.30 «Эффект бабочки». Х/ф (16+)
02.30 «Самые шокирующие гипотезы» (16+)
03.30 «Тайны Чапман» (16+)
04.20 «Территория заблуждений» (16+)
05.00 «Территория заблуждений» (16+)

Домашний

06.30 «Понять. Простить». Д/ф (16+)
07.30 «По делам несовершеннолетних» (16+)
09.35 «Давай разведемся!» (16+)
10.35 «Тест на отцовство» (16+)
11.35 «Реальная мистика». Д/ф (16+)
12.35 «Понять. Простить». Д/ф (16+)
14.10 «Один-единственный и навсегда». Х/ф (16+)
18.00 «6 кадров» (16+)
19.00 «Какой она была». Х/ф (Украина) (16+)
22.30 «Женский доктор». Т/с (16+)
23.30 «6 кадров» (16+)
00.00 ПроТех (16+)
00.30 «Запасной инстинкт». Х/ф (16+)
04.35 «Мама, я русского люблю». Д/с (16+)
05.35 «Джейми у себя дома» (16+)

Звезда

05.05 «Прекрасный полк. Софья». Д/ф (12+)
06.00 «Сегодня утром» (16+)
08.00 «Андреевский флаг». Д/ф (12+)
09.00 Новости дня (16+)
09.15 «Черные кошки». Т/с (16+)
10.00 Военные новости (16+)
10.05 «Черные кошки». Т/с (16+)
13.00 Новости дня (16+)
13.15 «Черные кошки». Т/с (16+)
13.40 «Черные кошки». Т/с (16+)
14.00 Военные новости (16+)
14.05 «Черные кошки». Т/с (16+)
18.00 Новости дня (16+)
18.40 «Советские группы войск. Миссия в Европе». Д/с (12+)
19.35 «Последний день» (12+)
20.20 «Секретная папка». Д/с (12+)
21.10 «Специальный репортаж» (12+)
21.35 «Открытый эфир» (12+)
23.00 Новости дня (16+)
23.15 «Между тем» (12+)
23.45 «Оружие Первой мировой войны». Д/с (12+)
00.35 «Наградить» (12+)
02.20 «Кортик». Х/ф (16+)

ТВ-3

10.00 «Слепая». Т/с (12+)
10.30 «Слепая». Т/с (12+)
11.00 «Гадалка». Т/с (12+)
11.30 «Гадалка». Т/с (12+)
12.00 «Не ври мне. Тайный аборт» (12+)
13.00 «Не ври мне. По ту сторону» (12+)
14.00 «Не ври мне. Банка сока» (12+)
15.00 «Мистические истории» (16+)
16.00 «Гадалка». Т/с (12+)
16.30 «Гадалка». Т/с (12+)
17.00 «Знаки судьбы. Беспечная любовь» (16+)
17.35 «Слепая». Т/с (12+)
18.10 «Слепая». Т/с (12+)
18.40 «Люцифер». Т/с (16+)
19.30 «Люцифер». Т/с (16+)
20.30 «Обмани меня». Т/с (12+)
21.15 «Обмани меня». Т/с (12+)
22.00 «Обмани меня». Т/с (12+)
23.00 «Смертельные гонки 2050». Х/ф (16+)
01.00 «Сны». Т/с (16+)
02.00 «Сны». Т/с (16+)
03.00 «Сны». Т/с (16+)
03.45 «Сны». Т/с (16+)
04.30 «Сны». Т/с (16+)
05.15 «Сны». Т/с (16+)

Культура

10.00, 15.00, 19.30, 23.40 Новости культуры (16+)
10.15 «Наблюдатель» (16+)
11.10 XX век (16+)
12.10 Дороги старых мастеров (16+)
12.20, 18.40 «Что делать?» (16+)
13.05, 18.25 Мировые сокровища (16+)
13.25 Искусственный отбор (16+)
14.05, 20.45 «Секреты Луны». Д/ф (16+)
15.10 Библейский сюжет (16+)
15.40 «Сати. Нескучная классика...» с А. Нетребко и Ю. Эйвазовым (16+)
16.25 «Богач, бедняк...». Т/с (16+)
17.45 Мастер-классы III Международной музыкальной академии XI Зимнего международного фестиваля искусств в Сочи (16+)
19.45 Главная роль (16+)
20.05 «Правила жизни» (16+)
20.30 «Спокойной ночи, малыши!» (6+)
21.40 Абсолютный слух (16+)
22.20 «Сита и Рама». Т/с (16+)
23.10 «Запечатленное время». Д/с (16+)

TV-1000

06.10 «300 спартанцев». Х/ф (США) (16+)
08.35 «Чтец». Х/ф (США, Германия) (16+)
11.05 «Неспящие в Сиэтле». Х/ф (США) (16+)
13.15 «300 спартанцев». Х/ф (США) (16+)
15.35 «Вечность». Х/ф (Франция) (16+)
17.55 «Мисс Конгениальность». Х/ф (США) (12+)
20.10 «Из 13 в 30». Х/ф (США) (12+)
22.05 «Идеальный шторм». Х/ф (США) (12+)
00.35 «Гаттака». Х/ф (США) (12+)
02.35 «Ловушка». Х/ф (США) (18+)
04.10 «Мисс Конгениальность 2. Прекрасна и опасна». Х/ф (США, Австралия) (12+)

TV-1000 action

07.10 «Волк». Х/ф (16+)
09.30 «Темный рыцарь. Возрождение легенды». Х/ф (16+)
12.45 «Детоксикация». Х/ф (16+)
14.40 «Денежный поезд». Х/ф (16+)
16.55 «Киллеры». Х/ф (16+)
18.55 «Кикбоксер возвращается». Х/ф (18+)
21.10 «Из Парижа с любовью». Х/ф (16+)
23.10 «Отчим». Х/ф (16+)
01.10 «Кровный отец». Х/ф (18+)
02.55 «Каратель». Х/ф (18+)
05.10 «Реальные парни». Х/ф (16+)

TV-1000 русское кино

06.20 «Я худею». Х/ф (16+)
08.30 «Оттепель». Х/ф (16+)
09.40 «Юрьев день». Х/ф (16+)
12.25 «Король Лир». Х/ф (16+)
13.55 «Ледокол». Х/ф (12+)
16.20 «Любовь не делится на два». Х/ф (12+)
17.10 «Любовь не делится на два». Х/ф (12+)
18.15 «Гитлер, капут!» Х/ф (16+)
20.10 «День выборов». Х/ф (16+)
22.35 «Оттепель». Х/ф (16+)
23.40 «Все и сразу». Х/ф (16+)
01.35 «Собака Павлова». Х/ф (16+)
03.00 «Я буду рядом». Х/ф (16+)
04.40 «Любовь не делится на два». Х/ф (12+)
05.30 «Любовь не делится на два». Х/ф (12+)

Дом кино

06.50 «Человек с бульвара Капуцинов». Х/ф (16+)
08.45 «Интердевочка». Х/ф (16+)
11.30 «Экипаж». Х/ф (16+)
14.15 «Сваты». Т/с (12+)
17.15 «Сваты». Т/с (12+)
18.00 «Убойная сила». Т/с (16+)
20.00 «Улицы разбитых фонарей». Т/с (16+)
23.00 «Улицы разбитых фонарей». Т/с (16+)
01.25 «Жила-была одна баба». Х/ф (16+) История частной жизни одной женщины и четверых ее мужчин. Главная героиня — неграмотная крестьянка, и действие фильма начинается с ее свадьбы в 1909 году, когда девушку из нищей семьи взяли в богатую, а кончается в 1921 году антоновским восстанием.

Русский роман

11.00 «Три песни для Золушки». Х/ф (12+)
14.30 «Заезжий молодец». Х/ф (12+)
16.00 «Домоправитель». Х/ф (12+)
18.00 «Недотрога». Х/ф (12+)
21.40 «Красавец и чудовище». Х/ф (12+)
23.25 «Мужчина в доме». Х/ф (16+) Женщина, которой около 50-ти, живет вдвоем с дочерью, которая из-за комплексов по поводу внешности никак не может устроить свое личное счастье и готова связать свою судьбу уже с кем угодно, а поэтому выбирает себе в спутники такого же закомплексованного коллегу. Маме, естественно, выбор любимой дочери не по вкусу, и она в порыве гнева выходит на улицу, знакомится с первым встречным и приводит его в дом.
01.25 «Новогодняя жена». Х/ф (12+)

Русский иллюзион

07.15 «Гамлет. XXI век». Х/ф (16+)
09.50 «Тарас Бульба». Т/с (16+)
10.45 «Разведчицы». Т/с (16+)
11.40 «Многоточие». Х/ф (16+)
13.35 «Быстрее, чем кролики». Х/ф (16+)
15.15 «Однажды в провинции». Х/ф (16+)
17.10 «С любовью, Лиля». Х/ф (16+)
19.00 «Тарас Бульба». Т/с (16+)
19.55 «Разведчицы». Т/с (16+)
20.50 «Золотая рыбка». Х/ф (12+)
22.25 «Фонограмма страсти». Х/ф (16+)
00.10 «Дойти до ручки». Х/ф (16+)
01.45 «Каменная башка». Х/ф (16+)
03.20 «Крупным планом» (16+)
03.35 «Жизнь одна». Х/ф (16+)

Телепрограмма предоставлена ЗАО «Сервис ТВ» и телеканалами. В программе возможны изменения по не зависящим от редакции причинам.

NOSALЬГИЯ Ностальгия

06.00 «Кража». Х/ф (16+)
08.25 «Утренняя почта» (12+)
09.00, 15.00, 21.00 «Прошедшее Время» (12+)
09.45, 11.00, 12.45, 14.40, 15.45, 17.00, 20.20, 21.45, 23.00, 01.40 Музыкальная Ностальгия (12+)
10.00,16.00, 22.00 «Рожденные в СССР» (12+)
12.00 «Было время» с А. Политковским (16+)
13.35 «Вам телеграмма...». Х/ф (16+)
18.00 «Споемте, друзья!» с Т. Визбор (12+)
19.05 «Бабушки надвое сказали». Х/ф (16+)
00.00 «Дворы нашего детства». Д/ф (12+)

5 Пятый канал

06.20, 07.10, 08.05 «Братаны 3». Т/с (16+)
09.00 «Известия» (16+)
09.25, 10.20, 11.10, 12.05 «Братаны 3». Т/с (16+)
13.00 «Известия» (16+)
13.25, 14.20, 15.10, 16.05, 17.00, 17.55 «Братаны 3». Т/с (16+)
18.50, 19.35, 20.20, 21.05 «След». Т/с (16+)
22.00 «Известия» (16+)
22.25, 23.15 «След». Т/с (16+)
00.00 «Известия. Итоговый выпуск» (16+)
00.25, 01.25, 02.20 «Каменская». Т/с (16+)
03.15 «Известия» (16+)
03.25 «Каменская». Т/с (16+)
04.15 «Братаны 3». Т/с (16+)
05.00 «Известия» (16+)
05.25 «Братаны 3». Т/с (16+)

ОТР Общественное телевидение России

06.25 «Приключения запятой и точки». М/ф (6+)
06.55 «Служу Отчизне» (12+)
07.25, 10.45, 16.05, 21.55, 23.50 «Активная среда» (12+)
07.40, 15.15, 22.35 «Земля 2050». Д/ф (12+)
08.30, 12.30 «Календарь» (12+)
09.00, 10.05, 16.15, 17.05 «Дело о «Мертвых душах». Т/с (12+)
10.00, 11.00, 12.00, 13.00, 15.00, 16.00, 17.00, 21.00 Новости (16+)
11.05, 21.05 «Прав!Да?» (12+)
12.05, 23.25 «Большая страна» (12+)
13.20, 18.00 «Отражение» (16+)
22.10 «Моя история» (12+)
00.00 «Отражение» (12+)

Че

06.00, 07.30 «Улетное видео» (16+)
07.00, 21.00 «Невероятные истории» (16+)
08.00 «Дорожные войны» (16+)
09.10, 19.30, 23.30 «Дорожные войны. Лучшее» (16+)
10.40, 20.00 «Дорожные войны 2.0» (16+)
11.05, 18.30 «Утилизатор 5» (16+)
12.05 «Утилизатор 4» (16+)
13.00 «Учитель в законе. Продолжение». Т/с (16+)
17.55 «Утилизатор 2» (12+)
21.30 «Решала» (16+)
00.00 «+100500» (18+)

ПОЗНАВАТЕЛЬНЫЕ

Discovery

06.00, 06.30, 14.00, 14.30, 20.00, 20.30 Махинаторы (16+)
07.00,15.00, 21.00, 02.40 Битвы роботов (12+)
08.00, 08.30, 13.00, 13.30, 19.00, 19.30 Как это устроено? (12+)
09.00, 09.30, 18.00, 18.30, 03.30, 03.55 Склады (12+)
10.00,16.00, 05.10 Не пытайтесь повторить (16+)
11.00 Голые и напуганные XL (16+)
17.00 Взрывая историю (12+)
22.00 Сканируя небо (16+)
23.00, 00.00 НАСА (12+)
00.55 Техногеника (12+)
01.50 Остров с Беаром Гриллсом (12+)
04.20 Быстрые и громкие (12+)

National Geographic

06.00 Суперсооружения (16+)
06.50, 07.15, 09.30, 09.55 Научные глупости (16+)
07.40 Увлекательная наука (16+)
08.00, 08.45, 13.20 Потрясающий доктор Пол (16+)
10.15, 21.10 Авто-SOS (12+)
11.05 Золото Юкона (12+)
11.45 Ледяная дорога (16+)
12.30 Хозяева гор (16+)
14.05 Дикий тунец (12+)
14.50 Дикий тунец 7 (12+)
15.40, 16.25, 19.40, 20.25 Расследования авиакатастроф (16+)
17.10 Дикий тунец. Север против Юга 5. Моя хата с краю (16+)
18.00, 22.00 Дикий тунец. Север против Юга 5. Сменить курс (16+)
18.45 Годы опасной жизни (16+)
22.45 Джон Ф. Кеннеди. Последние часы (16+)
23.30 История Бога (16+)
00.25 Осушить океан: глубоководные загадки (16+)

Animal planet

06.00 Необычные животные Ника Бейкера (12+)
07.00 Дома на деревьях (12+)
08.00 Адская кошка (12+)
09.00 Суровая Арктика (12+)
10.00 На свободу с питбулем (16+)
11.00 На свободу с питбулем (16+)
12.00 Защитники животных (12+)
13.00 Доисторический слон (12+)
14.00 Адская кошка (12+)
15.00 Дома на деревьях (12+)
16.00 Суровая Арктика (12+)
17.00 Скорая помощь для животных (12+)
18.00 Суровая справедливость (12+)
19.00 Суперзмея-людоед (16+)
20.00 Аквариумный бизнес (12+)
21.00 Дома на деревьях (12+)
22.00 Суровая Арктика (12+)
23.00 Экспедиция Мунго (16+)
00.00 На свободу с питбулем (16+)

Travel channel

07.00, 07.30, 08.00, 08.30, 12.00, 12.30, 13.00, 13.30, 19.00, 19.30, 20.00, 20.30 Охотники за международной недвижимостью (12+)
09.00, 14.00 Кулинарное вдохновение Эндрю Циммерна (12+)
10.00, 21.00 Отель (12+)
11.00 Продажа и переезд по-техасски (12+)
15.00, 15.30 Странные путешествия (12+)
16.00, 01.00 Музейные загадки (16+)
17.00 Необычная еда с Эндрю Циммерном (12+)
18.00, 18.30, 00.00, 00.30 Необычная еда (12+)
22.00 Призраки США (16+)
23.00 Призраки атакуют (16+)

Мир

06.00 «Культ/Туризм» (16+)
06.30 «ОСА». Т/с (16+)
08.15, 10.10 «Хорошие руки». Т/с (16+)
10.00, 13.00, 16.00, 19.00, 00.00 Новости (16+)
13.10 «Зал суда. Битва за деньги» (16+)
14.00, 01.35 «Дела семейные. Битва за будущее» (16+)
15.00, 02.25 «Дела семейные. Новые истории» (16+)
16.15, 00.40 «Игра в кино» (12+)
17.10, 18.05 «Возвращение Мухтара 2». Т/с (16+)
19.20, 03.10 «Метод Лавровой». Т/с (16+)
22.25, 00.10 «Иван». Х/ф (12+)

Телепутешествия

06.00, 14.00 2+2. Путешествие с детьми (12+)
06.55, 14.55, 22.55 Чем стол богат (12+)
07.30, 15.30, 23.30 Шеф-повар на борту (16+)
08.00, 16.00 Джиада в раю (16+)
08.55 Продуктовые рынки (12+)
10.00 Маршрут Прониной (12+)
10.35, 18.35 Испанские каникулы (12+)
11.05, 19.10 С удочкой по Грузии (12+)
11.35, 19.40 Морские бродяги (12+)
12.05 Выходной со звездой (16+)
13.00 Самые интересные сафари-парки (16+)
13.30 Из Хорватии с любовью (12+)
16.50 Кругосветка в китайском стиле (16+)
17.45 Чем кормят улицы (16+)
20.10 Выходной со звездой (18+)
21.00 Вегетарианка за границей (12+)
21.30 Привет, Гавайи! (12+)
22.00 С удочкой по Татарстану (12+)
22.35 Дешево и сердито (12+)

ДЕТЯМ

Детский

10.07, 17.01 «Микроистория». М/с (6+)
10.17, 17.13 «Аквасфера». М/ф (6+)
10.30, 17.27 «Азбука доброжелательности». М/с (6+)
10.36, 17.34 «Смешарики». М/с (6+)
11.04, 18.02 «Азбука безопасности». М/с (6+)
11.07, 18.08 «Бетти-молния». М/с (6+)
11.35 «Малыши и Летающие звери». М/ф (6+)
11.41 «Умная тарелка». М/ф (6+)
11.50 «Грузовичок Пик». М/ф (6+)
12.00, 12.55 «Раскраска» (6+)
12.05 «Как дед великое равновесие нарушил». М/ф (6+)
12.13 «Крылатый, мохнатый да масляный». М/ф (6+)
12.22 «Таракан». М/ф (6+)
12.31 «Витамин роста». М/ф (6+)
12.42 «Барбарики». М/с (6+)
13.08, 19.01 «Мяу-Мяу». М/ф (6+)
13.36, 19.27 «Почемучка. Астрономия». М/с (6+)
14.08 «Готовим с папой» (6+)
14.29, 20.21 «Комната 13». М/с (6+)
14.54, 20.46 «Как козлик землю держал». М/ф (6+)
15.06, 20.54 «Будь здоров!» М/ф (6+)
15.17, 21.06 «Богатырская каша». М/ф (6+)
15.26, 21.15 «Ара, бара, пух!» М/ф (6+)
15.36, 21.25 «Шпионские страсти». М/ф (6+)
15.56, 21.48 «Как прекрасно светит сегодня луна». М/ф (6+)
16.04, 21.56 «Две сказки». М/ф (6+)
16.20, 22.12 «Кот, который гулял сам по себе». М/ф (6+)
16.40, 22.50 «Письмо». М/ф (6+)
16.49 «Кто сказал «Мяу». М/ф (6+)
18.35 «Йоко». М/с (6+)
19.59 «Готовим с мамой» (6+)
20.11 «Кот и Ко». М/ф (6+)
22.32 «Чудеса среди бела дня». М/ф (6+)

Disney

07.15, 12.50, 18.40 «Зак Шторм – суперпират». М/с (6+)
08.15, 11.05 «Герои в масках». М/с (6+)
08.45 «Доктор Плюшева». М/с (6+)
09.15 «Дружные мопсы». М/с (6+)
09.40 «Елена – принцесса Авалора». М/с (6+)
10.10 «София Прекрасная». М/с (6+)
10.35 «Хранитель Лев». М/с (6+)
11.35 «Мини-маппеты». М/с (6+)
12.00 «Удивительная Ви». М/с (6+)
12.30 «Пес Пэт». М/с (6+)
13.20 «Сабрина – маленькая ведьма». М/с (6+)
14.20 «Утиные истории». М/с (6+)
15.15 «Рапунцель: новая история». М/с (6+)
16.10, 21.25 «Гравити Фолз». М/с (12+)
17.30 «Мекард». М/с (6+)
17.45 «Леди Баг и Супер-Кот». М/с (6+)
19.10 «Город героев: новая история». М/с (6+)
19.30 Анимац. фильм «Мулан» (США) (6+)
23.00 «Мстители: секретные войны». М/с (12+)
23.30 «Человек-паук». М/с (12+)

Карусель

05.00 «Ранние пташки». «Поезд динозавров», «Лунтик и его друзья» (6+)
07.00 «С добрым утром, малыши!» (6+)
07.30 «Комета-дэнс» (6+)
07.40 «Дружба – это чудо». М/с (6+)
08.25, 18.20 «Три кота». М/с (6+)
09.20 «Букварий» (6+)
09.40 «Малыш и Карлсон». М/ф (6+)
10.15 «Кот в сапогах». М/ф (6+)
10.35 «Робокар Поли и его друзья». М/с (6+)
11.25 «Играем вместе» (6+)
11.35 «Суперкрылья. Джетт и его друзья». М/с (6+)
12.15 «Монкарт». М/с (6+)
13.05 «Соник Бум». М/с (6+)
14.00 «Навигатор. Новости» (6+)
14.10 «Гризли и леммминги». М/с (6+)
14.50 «Все, что вы хотели знать, но боялись спросить» (6+)
15.15 «Смешарики. Пин-код». М/с (6+)
16.25 «Свинка Пеппа». М/с (6+)
17.00 «Клуб Винкс». М/с (6+)
17.55 «Приключения Барби в доме мечты». М/с (6+)
19.45 «Нелла – отважная принцесса». М/с (6+)
20.30 «Спокойной ночи, малыши!» (6+)
20.45 «Сказочный патруль». М/с (6+)
22.00 «Черепашки-ниндзя». М/с (6+)
22.25 «LBX – битвы маленьких гигантов». М/с (12+)
22.45 «Бен 10». М/с (6+)
23.30 «Семья Светофоровых. Продолжение». Т/с (6+)
00.00 «Смешарики». М/с (6+)
01.30 «Жизнь замечательных зверей» (6+)

РАЗВЛЕКАТЕЛЬНЫЕ

Ю

07.00 «В теме» (16+)
07.25 «Семейные узы». Т/с (16+)
09.05 «Клон». Т/с (16+)
11.00 «МастерШеф» (16+)
15.20 «Моя свекровь – монстр» (16+)
16.25 «Моя свекровь – монстр» (16+)
17.30 «Обмен женами» (16+)
19.00 «Клон». Т/с (16+)
21.00 «Я стесняюсь своего тела» (16+)
00.40 «В теме» (16+)
01.15 «Мыслить как преступник». Т/с (16+)
03.30 «Топ-модель по-американски» (16+)

Мама

11.00 Школа доктора Комаровского (12+)
12.00 Время малышей (12+)
15.10 У мамы вкуснее?! (12+)
16.00 Школа доктора Комаровского (12+)
17.00 Время малышей (12+)
21.00 Школа доктора Комаровского. Классный журнал (12+)
22.15 Большое путешествие. Испания. Бенидорм (16+)
23.10 У папы вкуснее?! (6+)
00.00 Время малышей (12+)
02.00 Школа доктора Комаровского (12+)
04.00 Время малышей (12+)

Усадьба

06.00, 10.10 Тихая охота (12+)
06.30 101 ответ о садоводстве (12+)
07.00, 07.15, 15.20, 23.05, 23.20 Травовед (12+)
07.35 Идеальный сад (12+)
08.05 Чай вдвоем (12+)
08.25, 12.30, 16.15, 20.20 Дизайн своими руками (12+)
08.55, 13.00, 16.45, 20.50 Особый вкус (12+)
09.10 Дачные радости с Виталием Декабревым (12+)
09.35 Варенье (12+)
09.50 И компот! (12+)
10.40 Огород круглый год (12+)
11.10 Огород круглый год (12+)
11.40 Отличный ремонт за полцены (16+)
13.15 Тихая моя родина (12+)
13.45 Готовим на природе (12+)
14.00 Профпригодность (12+)
14.35 История усадеб (12+)
15.05 50 оттенков желе (12+)
15.35 Битва интерьеров (12+)
16.00 Готовимся к зиме (12+)
17.00 Сад своими руками (12+)
17.30 Вершки-корешки (12+)
17.50 Урожай на столе (12+)
18.15 Календарь дачника (12+)
18.30 Дело в отделке (12+)
19.00 Фитоаптека (12+)
19.30 Инспекция Холмса 3 (12+)
21.10 Да здравствует мыло душистое! (12+)
21.35 Профотбор (12+)
22.00 История одной культуры (12+)
22.35 Лучшие дома (12+)
23.35 Побег из города (12+)

Пятница

07.00 Школа доктора Комаровского (12+)
07.35 Утро Пятницы (16+)
09.20, 00.40 Пятница News (16+)
09.55, 14.45, 15.50, 16.50, 17.55 На ножах (16+)
11.00, 19.00 Адская кухня 2 (16+)
21.00 Зов крови (16+)
23.00, 01.15 Сверхъестественное (16+)
02.50 Секретные материалы (16+)
05.00 Большие чувства (16+)
05.25 Недотрога Джейн (16+)

TLC

06.00, 13.00 Нас поженили родители (12+)
07.00, 07.30, 16.30 Любить, желать, сбежать (16+)
08.00, 08.30, 17.00, 17.30 Жизнь на Карибах (12+)
09.00, 09.30, 18.00, 18.30 Дом в Скалистых горах (12+)
10.00 Виза невесты (16+)
12.00, 12.30, 19.00, 19.30 Оденься к свадьбе (12+)
14.00, 14.30 Моя вторая жизнь (12+)
15.00 Родители-подростки (16+)
16.00 Любить, желать, сбежать (12+)
20.00, 21.00 Я вешу 300 кг (16+)
23.00 Медицина без лекарств (16+)

СПОРТ

Матч ТВ

10.00, 13.00, 15.10, 17.40, 19.50, 22.40 Новости (16+)
10.05, 15.15, 20.00, 22.45 Все на Матч! Прямой эфир (16+)
11.00 Теннис (16+)
13.05, 15.35, 17.45 Футбол (16+)
20.40 Баскетбол (16+)
23.30 Дневник III Летних юношеских Олимпийских игр (12+)
00.00, 01.30 III Летние юношеские Олимпийские игры (16+)
02.00 «Круг боли». Х/ф (16+)
03.40 Смешанные единоборства (16+)
05.40 «Десятка!» (16+)

Матч! Наш спорт

10.00 Летние юношеские Олимпийские игры (16+)
11.00 Теннис. Кубок Кремля (16+)
22.00 «Вид сверху» (16+)
22.30 Баскетбол. Кубок Европы. Мужчины. «Локомотив-Кубань» (Россия) – «Тофаш» (Турция) (16+)

Eurosport 1

06.00, 02.30 Супербайк. Этап ЧМ (16+)
06.30, 03.30 Супербайк. Этап ЧМ (16+)
07.00, 10.30, 14.00 Снукер. English Open. День 2 (16+)
08.30 Олимпийские игры. «Зал Славы». Атланта-1996 (16+)
09.30 Юношеские Олимпийские игры (16+)
11.30, 02.00 Автогонки. World Endurance Championship (16+)
12.30 Олимпийские игры. «Земля легенд» (16+)
13.00 Олимпийские игры. «Живые легенды» (16+)
13.30 Олимпийские игры. «Олимпийское наследие» (16+)
14.45, 20.15, 20.45 Снукер. English Open (16+)
20.00 VIP-ложа (16+)
01.05 Теннис. WTA (16+)
03.00 Суперспорт. Этап ЧМ. Аргентина (16+)

Eurosport 2

06.00, 08.30, 12.30 Снукер (16+)
07.00, 14.00, 18.30 Юношеские Олимпийские игры (16+)
10.30 Сквош (16+)
11.30, 22.30, 23.00, 23.30 Олимпийские игры (16+)
15.30, 21.00 Теннис (16+)
16.30, 17.00 Супербайк (16+)
17.30 Ралли (16+)
18.00 Автогонки (16+)
19.30 Футбол (16+)

Дорогие читатели! В скобках указан возраст, с которого данная передача рекомендуется к просмотру.

Первый

05.00 «Доброе утро» (16+)
09.00 Новости (16+)
09.15 «Сегодня 18 октября. День начинается» (16+)
09.55 «Модный приговор» (16+)
10.55 «Жить здорово!» (16+)
12.00 Новости (16+)
12.15 «Время покажет» (16+)
15.00 Новости (16+)
15.15 «Давай поженимся!» (16+)
16.00 «Мужское/Женское» (16+)
17.00 «Время покажет» (16+)
18.00 Вечерние новости (16+)
18.25 «Время покажет» (16+)
18.50 «На самом деле» (16+)
19.50 «Пусть говорят» (16+)
21.00 «Время» (16+)
21.45 **«Светлана».** Т/с (16+)
22.45 «Большая игра» (12+)
23.40 «Вечерний Ургант» (16+)
00.20 «На самом деле» (16+)
01.20 «Мужское/Женское» (16+)
02.15 «Модный приговор» (16+)
03.00 Новости (16+)
03.05 «Модный приговор» (16+)
03.25 «Давай поженимся!» (16+)
04.10 «Контрольная закупка» (16+)

Россия

05.00 «Утро России» (16+)
09.00 «Вести» (16+)
09.15 «Утро России» (16+)
09.55 «О самом главном» (12+)
11.00 «Вести» (16+)
11.25 «Вести». Местное время (16+)
11.40 «Судьба человека с Борисом Корчевниковым» (12+)
12.50 «60 минут» (12+)
14.00 «Вести» (16+)
14.25 «Вести». Местное время (16+)
14.40 **«Морозова».** Т/с (12+)
17.00 «Вести». Местное время (16+)
17.25 «Андрей Малахов. Прямой эфир» (16+)
18.50 «60 минут» (12+)
20.00 «Вести» (16+)
20.45 «Вести». Местное время (16+)
21.00 **«Ласточка».** Т/с (12+)
23.45 «Вечер с Владимиром Соловьевым» (12+)
02.25 **«Ледников».** Т/с (16+)

НТВ

06.00 «Деловое утро НТВ» (12+)
08.20 **«Мухтар. Новый след».** Т/с (16+)
10.00 «Сегодня» (16+)
10.20 «Мальцева» (12+)
11.10 **«Улицы разбитых фонарей».** Т/с (16+)
13.00 «Сегодня» (16+)
13.25 «Чрезвычайное происшествие. Обзор» (16+)
14.00 «Место встречи» (16+)
16.00 «Сегодня» (16+)
16.30 «Место встречи» (16+)
17.15 «ДНК» (16+)
18.15 **«Шеф. Игра на повышение».** Т/с (16+)
19.00 «Сегодня» (16+)
19.40 **«Шеф. Игра на повышение».** Т/с (16+)
21.00 **«Скорая помощь».** Т/с (16+)
23.00 **«Четвертая смена».** Т/с (16+)
00.00 «Сегодня» (16+)
00.10 **«Свидетели».** Т/с (16+)
01.10 «Место встречи» (16+)
03.05 «Точка невозврата» (16+)
04.05 **«Москва. Три вокзала».** Т/с (16+)
04.55 **«Русский дубль».** Т/с (16+)

СТС Тула

06.00 «Ералаш» (0+)
06.35 **«Шоу мистера Пибоди и Шермана».** М/с (0+)
07.00 **«Да здравствует король Джулиан!».** М/с (0+)
07.25 **«Три кота».** М/с (0+)
07.40 **«Семейка Крудс. Начало».** М/с (0+)
08.05 **«Да здравствует король Джулиан!».** М/с (0+)
08.30 **«Драконы. Гонки по краю».** М/с (0+)
09.00 Музыка на канале (16+)
09.30 **«Том и Джерри».** М/с (0+)
09.40 **«Ангелы Чарли».** Х/ф (Германия, США) (16+)
11.40 **«Война миров Z».** Х/ф (США) (12+)
14.00 Музыка на канале (16+)
14.30 **«Кухня».** Т/с (16+)
18.30 Музыка на канале (16+)
19.00 **«Кухня».** Т/с (16+)
20.00 **«Молодежка».** Т/с (16+)
21.00 **«Рэд 2».** Х/ф (США, Франция, Канада) (12+)
23.20 «Шоу «Уральских пельменей» (16+)
00.30 ПроТех (16+)
01.00 **«Молодежка».** Т/с (16+)
02.00 **«Астерикс и Обеликс в Британии».** Х/ф (16+)
04.10 **«Полосатое счастье».** Т/с (16+)

ТНТ Тула

07.00 «Где логика?» (16+)
07.00 «Тульская служба новостей»
07.30 Музыка
08.00 «Где логика?» (16+)
09.00 «Дом 2. Lite» (16+)
10.15 «Дом 2. Остров любви» (16+)
11.30 «Бородина против Бузовой» (16+)
12.30 **«Улица».** Т/с (16+)
13.00 «Битва экстрасенсов» (16+)
14.30 **«Универ. Новая общага».** Т/с (16+)
15.30 **«Универ. Новая общага».** Т/с (16+)
16.30 **«Универ. Новая общага».** Т/с (16+)
17.30 **«Универ. Новая общага».** Т/с (16+)
18.30 **«Универ. Новая общага».** Т/с (16+)
19.00 «Тульская служба новостей»
19.30 **«Универ. Новая общага».** Т/с (16+)
20.30 **«Конная полиция».** Т/с (16+)
21.00 «Шоу «Студия Союз» (16+)
22.00 «Импровизация» (16+)
23.00 «Дом 2. Город любви» (16+)
00.00 «Дом 2. После заката» (16+)
01.05 **«Улица».** Т/с (16+)

Тульский

06.00, 06.40, 10.00, 12.40, 00.00, 00.30, 01.20 Музыка на канале (16+)
06.20, 09.40, 18.00, 00.10 «Особое мнение» (12+)
07.00 Утро в городе (12+)
09.00, 22.00, 23.30, 01.00 «Только новости» (12+)
09.10 «ЗОЖ» (12+)
11.05, 14.05 **«Пятая стража».** Т/с (16+)
12.00, 13.00, 14.00, 15.00, 16.00, 17.00, 18.30, 19.30 «Только новости» (12+)
12.10, 22.55 Д/ф (16+)
13.05 «Афиша» (12+)
13.30 «Книга жалоб» (12+)
15.15 Мультмир (6+)
16.05, 17.05 **«Ковчег».** Т/с (16+)
18.45 «Сводка» (12+)
19.00 «Про кино» (12+)
20.00, 20.50 **«Жизнь и приключения Мишки Япончика».** Т/с (16+)
22.25 «Одна история» (12+)

ТВ Центр

06.00 «Настроение» (16+)
08.00 «Доктор И...» (16+)
08.35 **«Не послать ли нам... гонца?»** Х/ф (12+)
10.35 **«Любовь Соколова. Без грима».** Д/ф (12+)
11.30, 14.30, 19.40, 22.00 «События» (16+)
11.50 **«Чисто английское убийство».** Х/ф (12+)
13.40 «Мой герой. Денис Майданов» (12+)
14.50 «Город новостей» (16+)
15.05, 02.30 **«Пуаро Агаты Кристи».** Т/с (12+)
17.00 «Естественный отбор» (12+)
17.50 **«Где-то на краю света».** Х/ф (12+)
20.00, 02.10 «Петровка, 38» (16+)
20.20 «Право голоса» (16+)
22.30 «10 самых... Обворованные звезды» (16+)
23.05 **«Последняя передача. Трагедии звезд голубого экрана».** Д/ф (12+)
00.00 «События» (16+)
00.30 «Советские мафии. Оборотни в погонах» (16+)
01.20 **«Убийца за письменным столом».** Д/ф (12+)
04.15 **«Женщина с лилиями».** Х/ф (12+)

Рен ТВ

06.00 «Документальный проект» (16+)
07.00 «С бодрым утром!» (16+)
08.30 «Новости» (16+)
09.00 «Документальный проект» (16+)
12.00 «112» (16+)
12.30 «Новости» (16+)
13.00 «Загадки человечества» (16+)
14.00 «Засекреченные списки» (16+)
16.00 «112» (16+)
16.30 «Новости» (16+)
17.00 «Тайны Чапман» (16+)
18.00 «Самые шокирующие гипотезы» (16+)
19.00 «112» (16+)
19.30 «Новости» (16+)
20.00 **«Армагеддон».** Х/ф (16+)
23.00 «Новости» (16+)
23.25 «Загадки человечества» (16+)
00.30 **«Поединок».** Х/ф (16+)
02.20 «Самые шокирующие гипотезы» (16+)
03.20 «Тайны Чапман» (16+)
04.15 «Территория заблуждений» (16+)
05.00 «Территория заблуждений» (16+)

Домашний

06.30 **«Понять. Простить».** Д/ф (16+)
07.00 Музыка (16+)
07.30 «6 кадров» (16+)
07.45 «По делам несовершеннолетних» (16+)
09.50 «Давай разведемся!» (16+)
10.50 «Тест на отцовство» (16+)
11.50 **«Реальная мистика».** Д/ф (16+)
12.45 **«Понять. Простить».** Д/ф (16+)
13.50 **«Все сначала».** Х/ф (16+)
18.00 «6 кадров» (16+)
19.00 **«Пять лет спустя».** Х/ф (16+)
22.55 **«Женский доктор».** Т/с (16+)
23.55 «6 кадров» (16+)
00.00 Музыка (16+)
00.30 **«Пороки и их поклонники».** Х/ф (16+)
04.35 **«Мама, я русского люблю».** Д/с (16+)
05.35 «Джейми у себя дома» (16+)

Звезда

06.00 «Сегодня утром» (16+)
08.00 **«Освобождение».** Д/с (12+)
08.35 **«Черные кошки».** Т/с (16+)
09.00 Новости дня (16+)
09.15 **«Черные кошки».** Т/с (16+)
10.00 Военные новости (16+)
10.05 **«Черные кошки».** Т/с (16+)
13.00 Новости дня (16+)
13.15 **«Перевод-чик».** Т/с (12+)
14.00 Военные новости (16+)
14.05 **«Перевод-чик».** Т/с (12+)
18.00 Новости дня (16+)
18.40 **«Советские группы войск. Миссия в Европе».** Д/с (12+)
19.35 «Легенды кино» (16+)
20.20 «Код доступа» (12+)
21.10 «Специальный репортаж» (12+)
21.35 «Открытый эфир» (12+)
23.00 Новости дня (16+)
23.15 «Между тем» (12+)
23.45 **«Оружие Первой мировой войны».** Д/с (12+)
00.35 **«Бег от смерти».** Х/ф (16+)
02.20 **«Перевод-чик».** Т/с (12+)

ТВ-3

06.00 М/ф (6+)
09.20 **«Слепая».** Т/с (12+)
09.55 **«Слепая».** Т/с (12+)
10.30 **«Слепая».** Т/с (12+)
11.00 **«Гадалка».** Т/с (12+)
11.30 **«Гадалка».** Т/с (12+)
12.00 «Не ври мне. Дочь за отца» (12+)
13.00 «Не ври мне. Беременный брак» (12+)
14.00 «Не ври мне. Просьба» (12+)
15.00 «Мистические истории» (16+)
16.00 **«Гадалка».** Т/с (12+)
16.30 **«Гадалка».** Т/с (12+)
17.00 «Знаки судьбы. Черная вдова» (16+)
17.35 **«Слепая».** Т/с (12+)
18.10 **«Слепая».** Т/с (12+)
18.40 **«Люцифер».** Т/с (16+)
19.30 **«Люцифер».** Т/с (16+)
20.30 **«Обмани меня».** Т/с (12+)
21.15 **«Обмани меня».** Т/с (12+)
22.00 **«Обмани меня».** Т/с (12+)
23.00 **«Идеальный побег».** Х/ф (16+)
01.00 **«C.S.I. Место преступления».** Т/с (16+)
02.00 **«C.S.I. Место преступления».** Т/с (16+)
02.45 **«C.S.I. Место преступления».** Т/с (16+)
03.30 **«C.S.I. Место преступления».** Т/с (16+)

Культура

06.30, 07.00, 10.00, 15.00, 19.30, 23.40 Новости культуры (16+)
06.35 «Пешком...». Москва державная (16+)
07.05, 20.05 «Правила жизни» (16+)
07.30, 22.20 **«Сита и Рама».** Т/с (16+)
08.35, 16.25 **«Богач, бедняк...».** Т/с (16+)
10.15 «Наблюдатель» (16+)
11.10 XX век (16+)
12.20, 18.45 «Игра в бисер» с И. Волгиным (16+)
13.05, 18.30 Мировые сокровища (16+)
13.25 Абсолютный слух (16+)
14.05 **«Секреты Луны».** Д/ф (16+)
15.10 Моя любовь – Россия! «Сладкое искусство пряника» (16+)
15.40 «2 Верник 2» (16+)
17.50 Мастер-классы III Международной музыкальной академии XI Зимнего международного фестиваля искусств в Сочи (16+)
19.45 Главная роль (16+)
20.30 «Спокойной ночи, малыши!» (6+)
20.45 **«Путеводитель по Марсу».** Д/ф (16+)
21.40 «Энигма. Ефим Бронфман» (16+)
23.10 **«Запечатленное время».** Д/с (16+)

TV-1000

06.10 **«Эволюция».** Х/ф (США) (12+)
08.05 **«Идеальный шторм».** Х/ф (США) (12+)
10.30 **«Гаттака».** Х/ф (США) (12+)
12.35 **«Из 13 в 30».** Х/ф (США) (12+)
14.25 **«Эволюция».** Х/ф (США) (12+)
16.20 **«Хранитель Луны».** Х/ф (Франция) (16+)
18.00 **«Мисс Конгениальность 2. Прекрасна и опасна».** Х/ф (12+)
20.10 **«Хатико: самый верный друг».** Х/ф (США, Великобритания) (16+)
22.00 **«Малышка на миллион».** Х/ф (США) (16+)
00.35 **«Равные».** Х/ф (16+)
02.30 **«Вернуть отправителю».** Х/ф (США) (18+)
04.20 **«Осторожно, двери закрываются!»** Х/ф (Великобритания, США) (16+)

TV-1000 action

07.05 **«Из Парижа с любовью».** Х/ф (16+)
09.00 **«Кикбоксер возвращается».** Х/ф (18+)
11.10 **«Отчим».** Х/ф (16+)
13.10 **«Кровный отец».** Х/ф (18+)
14.55 **«Каратель».** Х/ф (18+)
17.20 **«Реальные парни».** Х/ф (16+)
19.15 **«Рэмбо. Первая кровь 2».** Х/ф (16+)
21.10 **«Сделка с дьяволом».** Х/ф (16+)
23.10 **«Похищение Фредди Хайнекена».** Х/ф (18+)
01.05 **«Убить гонца».** Х/ф (18+)
03.15 **«Каратель. Территория войны».** Х/ф (18+)
05.10 **«Кодекс вора».** Х/ф (18+)

TV-1000 русское кино

06.20 **«День выборов».** Х/ф (16+)
08.55 **«Оттепель».** Х/ф (16+)
10.05 **«Все и сразу».** Х/ф (16+)
12.05 **«Король Лир».** Х/ф (16+)
13.30 **«Брестская крепость».** Х/ф (16+)
16.20 **«Письма из прошлого».** Х/ф (16+)
17.10 **«Письма из прошлого».** Х/ф (16+)
18.20 **«Я буду рядом».** Х/ф (16+)
20.20 **«День выборов 2».** Х/ф (12+)
22.35 **«Оттепель».** Х/ф (16+)
23.45 **«Главный».** Х/ф (16+)
01.55 **«Я тоже хочу».** Х/ф (18+)
03.25 **«Разговор».** Х/ф (16+)
04.40 **«Письма из прошлого».** Х/ф (16+)
05.25 **«Письма из прошлого».** Х/ф (16+)

Дом кино

08.30 **«Светлая личность».** Х/ф (12+)
10.00 **«Калина красная».** Х/ф (16+)
12.00 **«Марш-бросок».** Х/ф (12+)
14.10 **«Сваты».** Т/с (12+)
17.10 **«Сваты».** Т/с (12+)
20.00 **«Улицы разбитых фонарей».** Т/с (16+)
23.00 **«Улицы разбитых фонарей».** Т/с (16+)
01.30 **«Три дня вне закона».** Х/ф (16+) Водитель грузовика, бывший десантник, приезжает в Москву из провинции. За драку на бензоколонке Андрея арестовывают и везут в тюрьму вместе с опытными рецидивистами. По дороге те устраивают побег из спецмашины и заставляют Андрея бежать вместе с ними. Андрей находит прибежище в доме друга и вместе с его сестрой Машей вскоре становится свидетелем убийства...

Русский роман

08.30 **«Три песни для Золушки».** Х/ф (12+)
12.25 **«Заезжий молодец».** Х/ф (12+)
14.20 **«Недотрога».** Х/ф (12+)
18.00 **«Красавец и чудовище».** Х/ф (12+)
19.45 **«Мужчина в доме».** Х/ф (16+)
21.35 **«Пока живу, люблю».** Х/ф (12+) Жизнь Вики складывается на редкость удачно — девушка из простой семьи заканчивает московский вуз и готовится к свадьбе с перспективным юристом из «золотой молодежи». Однако в самый последний момент все планы героини рушатся — лучшая подруга уводит любимого жениха, а Вика обнаруживает, что беременна. В отчаянии девушка возвращается в родительский дом и пытается начать новую жизнь...
01.10 **«Дилетант».** Х/ф (12+)
04.45 **«Три песни для Золушки».** Х/ф (12+)

Русский иллюзион

07.45 **«Многоточие».** Х/ф (16+)
09.40 **«Быстрее, чем кролики».** Х/ф (16+)
11.20 **«Однажды в провинции».** Х/ф (16+)
13.20 **«Черные волки».** Т/с (16+)
20.50 **«Матч».** Т/с (16+)
00.05 **«Овсянки».** Х/ф (16+) Мирон Алексеевич, директор бумажно-целлюлозного комбината, едет хоронить жену Таню в те места, где они когда-то проводили медовый месяц. Едет не один, а с фотографом по имени Аист, которому по дороге рассказывает трогательные подробности своей жизни с Таней. В повествование вплетаются воспоминания героев, а также обряды и верования народа мери — малочисленного финского племени, когда-то жившего в Северном Поволжье и растворившегося среди русских.
01.20 **«Жизнь одна».** Х/ф (16+)
03.00 **«Любовь без правил».** Х/ф (16+)
04.35 **«Семейка Ады».** Х/ф (16+)

Телепрограмма предоставлена ЗАО «Сервис ТВ» и телеканалами. В программе возможны изменения по не зависящим от редакции причинам.

NOSALЬГИЯ Ностальгия

06.00 «Было время» с А. Политковским (16+)
06.45, 08.40, 09.45, 11.00, 14.20, 15.45, 17.00, 18.35, 21.45, 23.00 Музыкальная Ностальгия (12+)
07.35 **«Вам телеграмма...».** Х/ф (16+)
09.00, 15.00, 21.00 «Прошедшее Время» (12+)
10.00, 16.00, 22.00 «Рожденные в СССР» (12+)
12.00 «Споемте, друзья!» с Т. Визбор (12+)
13.05 **«Бабушки надвое сказали».** Х/ф (16+)
18.00 «Элита Страны Советов. Правдолюб Александр Яковлев» (12+)
18.50 **«Два гуса-ра».** Х/ф (16+)
00.00 **«Кража».** Х/ф (16+)

5 Пятый канал

06.15, 07.10, 08.05 **«Братаны 3».** Т/с (16+)
09.00 «Известия» (16+)
09.25, 10.20, 11.10, 12.05 **«Братаны 3».** Т/с (16+)
13.00 «Известия» (16+)
13.25, 14.20, 15.10, 16.05, 17.00, 17.55 **«Братаны 3».** Т/с (16+)
18.50, 19.35, 20.20, 21.10 **«След».** Т/с (16+)
22.00 «Известия» (16+)
22.25, 23.15 **«След».** Т/с (16+)
00.00 «Известия. Итоговый выпуск» (16+)
00.25, 01.05, 01.40, 02.15, 02.55 **«Детективы».** Т/с (16+)
03.25 «Известия» (16+)
03.30, 04.00, 04.30 **«Детективы».** Т/с (16+)
05.00 «Известия» (16+)
05.25 **«Братаны 3».** Т/с (16+)

ОТР Общественное телевидение России

06.25 **«Приключения барона Мюнхаузена».** М/ф (6+)
06.55 «Дом «Э» (12+)
07.25, 10.45, 16.05, 21.55, 23.50 «Активная среда» (12+)
07.40, 15.10, 22.35 **«Земля 2050».** Д/ф (12+)
08.30, 12.30 «Календарь» (12+)
09.00, 10.05, 16.15, 17.05 **«Дело о «Мертвых душах».** Т/с (12+)
10.00, 11.00, 12.00, 13.00, 15.00, 16.00, 17.00, 21.00 Новости (16+)
11.05, 21.05 «Прав!Да?» (12+)
12.05, 23.25 «Большая страна» (12+)
13.20, 18.00 «Отражение» (16+)
22.10 «Гамбургский счет» (12+)
00.00 «Отражение» (12+)

Че

06.00 М/ф (6+)
07.30 «Улетное видео» (16+)
08.00 «Дорожные войны» (16+)
09.00, 19.30, 23.30 «Дорожные войны. Лучшее» (16+)
10.40, 20.00 «Дорожные войны 2.0» (16+)
11.10, 21.30 «Решала» (16+)
13.00 **«Учитель в законе. Продолжение».** Т/с (16+)
16.05 **«Учитель в законе. Возвращение».** Т/с (16+)
17.55 «Утилизатор 2» (12+)
18.30 «Утилизатор 5» (16+)
21.00 «Невероятные истории» (16+)
00.00 «+100500» (18+)

ПОЗНАВАТЕЛЬНЫЕ

Discovery

06.00, 06.30, 14.00, 14.30, 20.00, 20.30 Махинаторы (16+)
07.00, 15.00, 21.00, 02.40 Битвы роботов (12+)
08.00, 08.30, 13.00, 13.30, 19.00, 19.30, 00.25 Как это устроено? (12+)
09.00, 09.30, 18.00, 18.30, 03.30, 03.55 Склады (12+)
10.00, 16.00, 05.10 Не пытайтесь повторить (16+)
11.00 Забытая инженерия (16+)
12.00 Загадки планеты Земля (16+)
17.00 Взрывая историю (12+)
22.00 NASA (12+)
23.30 НАСА (12+)
00.55 Разрушители легенд (12+)
01.50 Как устроена Вселенная (12+)

National Geographic

06.00 Суперсооружения (16+)
06.50, 07.15 Научные глупости (16+)
07.40 Увлекательная наука (16+)
08.05, 08.45, 13.20 Потрясающий доктор Пол (16+)
09.30 Дикий тунец. Север против Юга 5. Сменить курс (16+)
10.20, 21.10 Авто-SOS (12+)
11.05 Золото Юкона (12+)
11.50 Ледяная дорога (16+)
12.35 Хозяева гор (16+)
14.05 Дикий тунец. Север против Юга (12+)
14.55 Дикий тунец 7. Не бросай работу (12+)
15.40, 16.25, 17.15, 18.00, 19.35, 20.20, 22.00 Расследования авиакатастроф (16+)
18.45 Годы опасной жизни (16+)
22.45 Секунды до катастрофы (16+)
23.10, 23.35 Горячие границы. Латинская Америка (16+)
00.00 История Бога (16+)
00.55 Осушить океан (16+)

Animal planet

06.00 Суровая справедливость (12+)
07.00 Дома на деревьях (12+)
08.00 Адская кошка (12+)
09.00 Суровая Арктика (12+)
10.00 На свободу с питбулем (16+)
11.00 Аквариумный бизнес (12+)
12.00 Дома на деревьях (12+)
13.00 Суперзмея-людоед (16+)
14.00 Адская кошка (12+)
15.00 Дома на деревьях (12+)
16.00 Суровая Арктика (12+)
17.00 Скорая помощь для животных (12+)
18.00 Суровая справедливость (12+)
19.00 Возвращение суперзмеи-людоеда (16+)
20.00 Китовые войны (16+)
21.00 Дикие нравы Норт Вудса (16+)
22.00 Планета мутантов (12+)
23.00 Экспедиция Мунго (16+)
00.00 На свободу с питбулем (16+)

Travel channel

07.00, 07.30, 08.00, 08.30, 12.00, 12.30, 13.00, 13.30, 19.00, 19.30, 20.00, 20.30 Охотники за международной недвижимостью (12+)
09.00, 10.00, 14.00 Отель (12+)
11.00 Продажа и переезд по-техасски (12+)
15.00 Музейные загадки (12+)
16.00, 01.00 Музейные загадки (16+)
17.00 Необычная еда с Эндрю Циммерном (12+)
18.00, 18.30, 00.00, 00.30 Необычная еда (12+)
21.00 Спасатели построек (12+)
22.00, 22.30 Крики и адреналин (12+)
23.00 Международные охотники за привидениями (16+)

Мир

06.00 «Держись, шоубиз!» (16+)
06.30, 10.10 **«ОСА».** Т/с (16+)
10.00, 13.00, 16.00, 19.00, 00.00 Новости (16+)
13.10 «Зал суда. Битва за деньги» (16+)
14.00, 01.35 «Дела семейные. Битва за будущее» (16+)
15.00, 02.25 «Дела семейные. Новые истории» (16+)
16.15, 00.45 «Игра в кино» (12+)
17.10, 18.05 **«Возвращение Мухтара 2».** Т/с (16+)
19.20, 03.10 **«Метод Лавровой».** Т/с (16+)
22.25, 00.10 **«Ненормальная».** Х/ф (12+)

Телепутешествия

06.00, 14.00, 18.00 С удочкой по Татарстану (12+)
06.35, 14.35, 17.40, 18.35 Дешево и сердито (12+)
06.55, 14.55, 22.55 Чем стол богат (12+)
07.30, 15.30, 23.30 Шеф-повар на борту (16+)
08.00, 16.00 Джиада в раю (16+)
08.50 Кругосветка в китайском стиле (16+)
09.45, 16.50 Чем кормят улицы (16+)
10.35 Испанские каникулы (12+)
11.10, 19.00 С удочкой по Грузии (12+)
11.40, 19.30 Морские бродяги (12+)
12.10 Выходной со звездой (18+)
13.00 Вегетарианка за границей (12+)
13.30 Привет, Гавайи! (12+)
20.10 Тайны отелей с Ричардом Грантом (18+)
21.05 Навстречу природе (12+)
22.00 Стивен Фрай в Центральной Америке (16+)

РАЗВЛЕКАТЕЛЬНЫЕ

Ю

07.00 «В теме» (16+)
07.25 **«Семейные узы».** Т/с (16+)
08.20 **«Клон».** Т/с (16+)
10.00 «В теме» (16+)
10.35 «МастерШеф» (16+)
15.20 «Моя свекровь – монстр» (16+)
16.25 «Моя свекровь – монстр» (16+)
17.30 «Дорогая, я забил» (12+)
19.00 **«Клон».** Т/с (16+)
21.00 «Я стесняюсь своего тела» (16+)
00.45 «В теме» (16+)
01.15 **«Мыслить как преступник».** Т/с (16+)

Мама

06.00 Время малышей (12+)
10.00 Школа доктора Комаровского (12+)
12.00 Время малышей (12+)
15.05 У папы вкуснее?! (6+)
16.00 Школа доктора Комаровского (12+)
17.00 Время малышей (12+)
21.00 Школа доктора Комаровского. Классный журнал (12+)
22.15 Большое путешествие. Испания. Бенидорм (16+)
23.10 У мамы вкуснее?! (12+)
00.00 Время малышей (12+)
02.00 Школа доктора Комаровского (12+)

Усадьба

06.00, 10.00 Профпригодность (12+)
06.30 Огород круглый год (12+)
07.00 Огород круглый год (12+)
07.30 Отличный ремонт за полцены (16+)
08.20, 12.20, 16.20, 20.20 Дизайн своими руками (12+)
08.50, 12.50, 16.50, 20.50 Особый вкус (12+)
09.10 Тихая моя родина (12+)
09.40 Готовим на природе (12+)
10.30 История усадеб (12+)
11.05 50 оттенков желе (12+)
11.20, 19.00, 19.15, 23.10, 23.25 Травовед (12+)
11.35 Битва интерьеров (12+)
12.05, 20.05 Готовимся к зиме (12+)
13.05 Сад своими руками (12+)
13.35 Вершки-корешки (12+)
13.50 Урожай на столе (12+)
14.20 Календарь дачника (12+)
14.35 Дело в отделке (12+)
15.05 Фитоаптека (12+)
15.35 Инспекция Холмса 3 (12+)
17.10 Да здравствует мыло душистое! (12+)
17.35 Профотбор (12+)
18.00 История одной культуры (12+)
18.30 Лучшие дома (12+)
19.35 Как поживаете? (12+)
21.10 Дачные радости с Мариной Рыкалиной (12+)
21.40 Домашние заготовки (12+)
21.55 Букварь дачника (12+)
22.05 Дачных дел мастер (12+)
22.40 101 ответ о садоводстве (12+)
23.40 Идеальный сад (12+)

Пятница

07.00 Школа доктора Комаровского (12+)
07.35 Утро Пятницы (16+)
09.25, 01.40 Пятница News (16+)
10.00, 11.00, 12.00, 15.00, 16.00, 17.00, 18.05 На ножах (16+)
13.05 Адская кухня 2 (16+)
19.00 Пацанки 3 (16+)
20.55 Проект «Подиум» (16+)
22.30 Теперь я босс 2 (16+)
23.30 Секретные материалы (16+)
02.10 Сверхъестественное (16+)

TLC

06.00, 13.00 Нас поженили родители (12+)
07.00 Любить, желать, сбежать (12+)
07.30, 16.00, 16.30 Любить, желать, сбежать (16+)
08.00, 08.30, 17.00, 17.30 Жизнь на Карибах (12+)
09.00, 09.30, 18.00, 18.30 Дом в Скалистых горах (12+)
10.00 Маленькие фермеры Аризоны (12+)
11.00 Родители-подростки (16+)
12.00, 12.30, 19.00, 19.30, 21.00, 21.30, 22.00, 22.30 Оденься к свадьбе (12+)
14.00, 20.00 Я вешу 300 кг (16+)
23.00 Верните мне красоту (16+)

ДЕТЯМ

Детский

10.07 **«Микроистория».** М/с (6+)
10.17 **«Аквасфера».** М/ф (6+)
10.30, 17.28 **«Азбука доброжелательности».** М/с (6+)
10.36, 17.34 **«Смешарики».** М/с (6+)
11.04, 18.02 **«Азбука безопасности».** М/с (6+)
11.07, 18.08 **«Бетти-молния».** М/с (6+)
11.35 **«Малыши и Летающие звери».** М/ф (6+)
11.43 **«Умная тарелка».** М/ф (6+)
11.49 **«Грузовичок Пик».** М/ф (6+)
11.59 «Раскраска» (6+)
12.05 **«Петя и Красная Шапочка».** М/ф (6+)
12.24 **«Девочка в цирке».** М/ф (6+)
12.47, 13.00, 18.35 **«Йоко».** М/с (6+)
13.13, 19.01 **«Мяу-Мяу».** М/ф (6+)
13.35 **«Почемучка. Астрономия».** М/с (6+)
14.04 «Готовим с мамой» (6+)
14.16 **«Кот и Ко».** М/ф (6+)
14.26, 20.19 **«Комната 13».** М/с (6+)
14.51, 20.46 **«Птичка Тари».** М/ф (6+)
15.00, 20.55 **«Ох и Ах».** М/ф (6+)
15.12, 21.07 **«Ох и Ах идут в поход».** М/ф (6+)
15.22, 21.17 **«Веселая карусель».** М/с (6+)
15.31, 21.26 **«Королева Зубная Щетка».** М/ф (6+)
15.49, 21.44 **«Упрямое тесто».** М/ф (6+)
16.00, 21.58 **«Ровно в 03.15».** М/ф (6+)
16.20, 22.18 **«Впервые на арене».** М/ф (6+)
16.30, 22.28 **«Глаша и Кикимора».** М/ф (6+)
16.40, 22.38 **«Лошарик».** М/ф (6+)
16.50 **«По лунной дороге».** М/ф (6+)
17.01 **«Один день».** М/ф (6+)
19.27, 19.41 **«Гора самоцветов».** М/ф (6+)
19.59 «Готовим с папой» (6+)
22.48 **«Умка».** М/ф (6+)

Disney

07.15, 12.50, 18.40 **«Зак Шторм – суперпират».** М/с (6+)
08.15, 11.05 **«Герои в масках».** М/с (6+)
08.45 **«Доктор Плюшева».** М/с (6+)
09.15 **«Дружные мопсы».** М/с (6+)
09.40 **«Елена – принцесса Авалора».** М/с (6+)
10.10 **«София Прекрасная».** М/с (6+)
10.35 **«Хранитель Лев».** М/с (6+)
11.35 **«Мини-маппеты».** М/с (6+)
12.00 **«Удивительная Ви».** М/с (6+)
12.30 **«Пес Пэт».** М/с (6+)
13.20 **«Сабрина – маленькая ведьма».** М/с (6+)
14.20 **«Утиные истории».** М/с (6+)
15.15 **«Рапунцель: новая история».** М/с (6+)
16.10, 21.15 **«Гравити Фолз».** М/с (12+)
17.30 **«Мекард».** М/с (6+)
17.45 **«Леди Баг и Супер-Кот».** М/с (6+)
19.10 **«Город героев: новая история».** М/с (6+)
19.30 Анимац. фильм **«Мулан 2»** (США) (6+)
22.40 «Правила стиля» (6+)
23.00 **«Мстители: секретные войны».** М/с (12+)
23.30 **«Человек-паук».** М/с (12+)

Карусель

05.00 **«Ранние пташки». «Поезд динозавров», «Лунтик и его друзья»** (6+)
07.00 «С добрым утром, малыши!» (6+)
07.30 «Комета-дэнс» (6+)
07.40 **«Дружба – это чудо».** М/с (6+)
08.25 **«Три кота».** М/с (6+)
09.20 «Лапы, морды и хвосты» (6+)
09.40 **«38 попугаев».** М/ф (6+)
10.35 **«Робокар Поли и его друзья».** М/с (6+)
11.25 «Играем вместе» (6+)
11.35 **«Суперкрылья. Джетт и его друзья».** М/с (6+)
12.15 **«Монкарт».** М/с (6+)
13.05 **«Соник Бум».** М/с (6+)
14.00 «Навигатор. Новости» (6+)
14.10 **«Гризли и леммингги».** М/с (6+)
14.50 «Микроистория» (6+)
14.55 «В мире животных» (6+)
15.15 **«Смешарики. Пин-код».** М/с (6+)
16.25 **«Свинка Пеппа».** М/с (6+)
17.00 **«Клуб Винкс».** М/с (6+)
17.55 **«Приключения Барби в доме мечты».** М/с (6+)
18.20 **«Смешарики. Спорт».** М/с (6+)
19.45 **«Нелла – отважная принцесса».** М/с (6+)
20.30 «Спокойной ночи, малыши!» (6+)
20.45 **«Сказочный патруль».** М/с (6+)
22.00 **«Черепашки-ниндзя».** М/с (6+)
22.25 **«LBX – битвы маленьких гигантов».** М/с (12+)
22.45 **«Бен 10».** М/с (6+)
23.30 **«Семья Светофоровых. Продолжение».** Т/с (6+)
00.00 **«Смешарики».** М/с (6+)
01.30 «Жизнь замечательных зверей» (6+)

СПОРТ

Матч ТВ

06.00 **«Олимпийский спорт».** Д/с (12+)
06.30 «Спорт за гранью» (12+)
07.00, 08.55, 11.30, 14.00, 16.20, 19.25, 21.55 Новости (16+)
07.05, 11.35, 14.10, 19.30, 23.00 Все на Матч! Прямой эфир (16+)
09.00 Дневник III Летних юношеских Олимпийских игр (12+)
09.30 Смешанные единоборства (16+)
12.00 Теннис (16+)
14.40, 03.00 Профессиональный бокс (16+)
16.25 Континентальный вечер (16+)
16.55 Хоккей (16+)
19.55 Баскетбол (16+)
22.00 Профессиональный бокс и смешанные единоборства (16+)
23.30, 02.00 III Летние юношеские Олимпийские игры (16+)
00.15 **«Добейся успеха».** Х/ф (16+)
05.00 **«Шаг на татами».** Д/ф (16+)

Матч! Наш спорт

06.00, 10.10, 23.40 Баскетбол (16+)
07.55 Летние юношеские Олимпийские игры (16+)
10.05, 23.00 Новости (16+)
12.00 Теннис (16+)
22.00 Скейтбординг (16+)
23.05 «Вид сверху» (16+)

Eurosport 1

06.00, 08.30 Ралли. ERC. «All Access» (16+)
06.30, 09.00, 19.05 Автогонки. World Endurance Championship. Фудзияма. Обзор (16+)
07.00, 10.30, 14.00 Снукер. English Open. День 3 (16+)
09.30 Супербайк. Этап ЧМ. Аргентина. Гонка 1 (16+)
10.00, 02.30 Супербайк. Этап ЧМ. Аргентина. Гонка 2 (16+)
12.30 VIP-ложа (16+)
12.45, 03.00 «Watts» (16+)
13.00 Олимпийские игры. «Земля легенд» (16+)
13.30 Олимпийские игры. «Живые легенды» (16+)
14.45, 20.00, 20.45, 04.00 Снукер. English Open. День 4 (16+)
01.05 Юношеские Олимпийские игры. Футзал. Буэнос-Айрес (16+)

Eurosport 2

06.00, 08.30, 12.30 Снукер (16+)
07.00 «Watts» (16+)
07.30, 15.00, 16.00 Олимпийские игры (16+)
10.30, 23.00 Ралли (16+)
11.00, 23.30 Автогонки (16+)
11.30, 12.00, 21.30, 22.30 Супербайк (16+)
14.00 Велоспорт (16+)
17.30 Футбол (16+)
19.00 Юношеские Олимпийские игры (16+)
22.00 Суперспорт (16+)

Дорогие читатели! В скобках указан возраст, с которого данная передача рекомендуется к просмотру.

ПЯТНИЦА | 19 октября

Первый

05.00 «Доброе утро» (16+)
09.00 Новости (16+)
09.15 «Сегодня 19 октября. День начинается» (16+)
09.55 «Модный приговор» (16+)
10.55 «Жить здорово!» (16+)
12.00 Новости (16+)
12.15 «Время покажет» (16+)
15.00 Новости (16+)
15.15 «Давай поженимся!» (16+)
16.00 «Мужское/Женское» (16+)
17.00 «Время покажет» (16+)
18.00 Вечерние новости (16+)
18.25 «Время покажет» (16+)
18.50 «Человек и закон» (16+)
19.55 «Поле чудес» (16+)
21.00 «Время» (16+)
21.30 «Голос. Перезагрузка» (12+)
23.30 «Вечерний Ургант» (16+)
00.25 «Навсегда отстегните ремни» (16+)
02.05 «На самом деле» (16+)
03.05 «Модный приговор» (16+)
04.00 «Мужское/Женское» (16+)
04.50 «Давай поженимся!» (16+)

Россия

05.00 «Утро России» (16+)
09.00 «Вести» (16+)
09.15 «Утро России» (16+)
09.55 «О самом главном» (12+)
11.00 «Вести» (16+)
11.25 «Вести». Местное время (16+)
11.40 «Судьба человека с Борисом Корчевниковым» (12+)
12.50 «60 минут» (12+)
14.00 «Вести» (16+)
14.25 «Вести». Местное время (16+)
14.40 **«Морозова».** Т/с (12+)
17.00 «Вести». Местное время (16+)
17.25 «Андрей Малахов. Прямой эфир» (16+)
18.50 «60 минут» (12+)
20.00 «Вести» (16+)
20.45 «Вести». Местное время (16+)
21.00 **«Ласточка».** Т/с (12+)
01.40 «Новая волна. Тимати и Крид» (16+)
03.30 **«С приветом, Коза-ностра».** Х/ф (12+)

НТВ

06.00 «Деловое утро НТВ» (12+)
08.20 **«Мухтар. Новый след».** Т/с (16+)
10.00 «Сегодня» (16+)
10.20 **«Улицы разбитых фонарей».** Т/с (16+)
13.00 «Сегодня» (16+)
13.25 «Чрезвычайное происшествие. Обзор» (16+)
14.00 «Место встречи» (16+)
16.00 «Сегодня» (16+)
16.30 «Место встречи» (16+)
17.10 «ДНК» (16+)
18.10 «Жди меня» (12+)
19.00 «Сегодня» (16+)
19.35 «ЧП. Расследование» (16+)
20.00 **«Шеф. Игра на повышение».** Т/с (16+)
21.00 **«Скорая помощь».** Т/с (16+)
23.00 **«Четвертая смена».** Т/с (16+)
00.05 «Захар Прилепин. Уроки русского» (12+)
00.40 «Мы и наука. Наука и мы» (12+)
01.40 «Место встречи» (16+)
03.30 «Поедем, поедим!» (16+)
04.05 **«Москва. Три вокзала».** Т/с (16+)
05.00 «Квартирный вопрос» (16+)

СТС Тула

06.00 «Ералаш» (0+)
06.35 **«Шоу мистера Пибоди и Шермана».** М/с (0+)
07.00 **«Да здравствует король Джулиан!».** М/с (0+)
07.25 **«Три кота».** М/с (0+)
07.40 **«Семейка Крудс. Начало».** М/с (0+)
08.05 **«Да здравствует король Джулиан!».** М/с (0+)
08.30 **«Драконы. Гонки по краю».** М/с (0+)
09.00 Музыка на канале (16+)
09.30 **«Ангелы Чарли 2».** Х/ф (США) (12+)
11.40 **«Рэд 2».** Х/ф (США, Франция, Канада) (12+)
14.00 Музыка на канале (16+)
14.30 «Шоу «Уральских пельменей» (16+)
18.30 Музыка на канале (16+)
19.00 «Шоу «Уральских пельменей». Лень космонавтики» (16+)
20.30 «Шоу «Уральских пельменей». Утро в сосновом бреду» (16+)
22.00 **«Kingsman. Секретная служба».** Х/ф (16+)
00.35 **«Рок».** Х/ф (16+)
02.20 Анимац. фильм **«Астерикс. Земля богов»** (Франция – Бельгия) (16+)

ТНТ Тула

07.00 «Где логика?» (16+)
07.00 «Тульская служба новостей»
07.30 Музыка
08.00 «Где логика?» (16+)
09.00 «Дом 2. Lite» (16+)
10.15 «Дом 2. Остров любви» (16+)
11.30 «Бородина против Бузовой» (16+)
12.30 «Битва экстрасенсов» (16+)
14.00 «Тульская служба новостей»
14.30 **«Универ. Новая общага».** Т/с (16+)
15.30 **«Универ. Новая общага».** Т/с (16+)
16.30 **«Универ. Новая общага».** Т/с (16+)
17.30 **«Универ. Новая общага».** Т/с (16+)
18.30 **«Универ. Новая общага».** Т/с (16+)
19.00 «Тульская служба новостей»
19.30 **«Универ. Новая общага».** Т/с (16+)
20.00 «Comedy Woman» (16+)
21.00 «Комеди Клаб» (16+)
22.00 «Открытый микрофон» (16+)
23.00 «Дом 2. Город любви» (16+)
00.00 «Дом 2. После заката» (16+)
01.05 «Такое кино!» (16+)

Тульский

06.00, 06.40, 10.00, 12.40, 00.10, 01.20 Музыка на канале (16+)
06.20, 09.40 «Особое мнение» (12+)
07.00 Утро в городе (12+)
09.00, 22.00, 23.30, 01.00 «Только новости» (12+)
09.10 «Книга жалоб» (12+)
11.05, 14.05 **«Пятая стража».** Т/с (16+)
12.00, 13.00, 14.00, 15.00, 16.00, 17.00, 18.30, 19.30 «Только новости» (12+)
12.10, 22.55 Д/ф (16+)
13.05 «Одна история» (12+)
13.30 «ЗОЖ» (12+)
15.15 Мультмир (6+)
16.05, 17.05 **«Ковчег».** Т/с (16+)
18.00 «Изнутри» (6+)
18.45, 00.00 «Сводка» (12+)
19.00 «Афиша» (12+)
20.00, 20.50 **«Жизнь и приключения Мишки Япончика».** Т/с (16+)
22.25 «Про кино» (12+)

ТВ Центр

06.00 «Настроение» (16+)
08.05 **«Евдокия».** Х/ф (16+)
10.15, 11.50 **«Этим пыльным летом».** Х/ф (12+)
11.30, 14.30, 19.40 «События» (16+)
14.50 «Город новостей» (16+)
15.05 **«Последняя передача. Трагедии звезд голубого экрана».** Д/ф (12+)
16.00 **«Сумка инкассатора».** Х/ф (12+)
17.50 **«Двое».** Х/ф (16+)
20.05 **«Котов обижать не рекомендуется».** Х/ф (12+)
22.00 «В центре событий» (16+)
23.10 «Приют комедиантов» (12+)
01.05 **«Леонид Филатов. Высший пилотаж».** Д/ф (12+)
01.55 **«Не послать ли нам... гонца?»** Х/ф (12+)
03.55 «Петровка, 38» (16+)
04.10 «10 самых... Обворованные звезды» (16+)
04.40 «Смех с доставкой на дом» (12+)
05.30 «Марш-бросок» (12+)

Рен ТВ

06.00 «Документальный проект» (16+)
07.00 «С бодрым утром!» (16+)
08.30 «Новости» (16+)
09.00 «Документальный проект» (16+)
12.00 «112» (16+)
12.30 «Новости» (16+)
13.00 «Загадки человечества» (16+)
14.00 «Засекреченные списки» (16+)
16.00 «112» (16+)
16.30 «Новости» (16+)
17.00 «Тайны Чапман» (16+)
18.00 «Самые шокирующие гипотезы» (16+)
19.00 «112» (16+)
19.30 «Новости» (16+)
20.00 «Как тебе такое, Илон Маск?» (16+)
21.00 «Охотия. Древняя родина русичей» (16+)
23.00 **«Без лица».** Х/ф (16+)
01.30 **«Солдаты фортуны».** Х/ф (16+)
03.30 «Самые шокирующие гипотезы» (16+)
04.20 «Территория заблуждений» (16+)
05.00 «Территория заблуждений» (16+)

Домашний

06.30 **«Понять. Простить».** Д/ф (16+)
07.30 «6 кадров» (16+)
07.35 «По делам несовершеннолетних» (16+)
09.40 **«Уравнение любви».** Х/ф (16+)
17.40 «Дневник счастливой мамы» (16+)
18.00 «6 кадров» (16+)
19.00 **«Женщина-зима».** Х/ф (16+) По одноименному роману А. Знаменской. Врач Полина Мороз – самый авторитетный человек в родном Завидово. Потеряв работу, она могла бы уехать в город, но остается там, где она нужнее, и продолжает помогать односельчанам во всем – от режущихся младенческих зубов до огнестрельных ранений, не разделяя соседей на правых и виноватых. Страсти же в Завидово кипят нешуточные, и беды сельчан, будь то раздел имущества или тирания мужа-бандита, отличаются от городских лишь тем, что происходят у всех на виду...
22.45 **«Женский доктор».** Т/с (16+)
23.45 «6 кадров» (16+)
00.00 Музыка (16+)
00.30 **«Все сначала».** Х/ф (16+)

Звезда

06.00 «Специальный репортаж» (12+)
06.35 **«Доживем до понедельника».** Х/ф (16+)
09.00 Новости дня (16+)
09.15 **«Бессмертный полк. Слово о фронтовых операторах».** Д/ф (12+)
10.00 Военные новости (16+)
10.05 **«Бессмертный полк. Слово о фронтовых операторах».** Д/ф (12+)
11.00 **«Противостояние».** Т/с (12+)
13.00 Новости дня (16+)
13.15 **«Противостояние».** Т/с (12+)
14.00 Военные новости (16+)
14.05 **«Противостояние».** Т/с (12+)
15.10 **«Противостояние».** Т/с (12+)
18.00 Новости дня (16+)
18.40 **«Противостояние».** Т/с (12+)
20.00 **«Приказ: огонь не открывать».** Х/ф (12+)
21.55 **«Приказ: перейти границу».** Х/ф (12+)
23.00 Новости дня (16+)
23.15 **«Приказ: перейти границу».** Х/ф (12+)
00.05 **«Одиночное плавание».** Х/ф (12+)
02.00 **«По данным уголовного розыска...».** Х/ф (16+)

ТВ-3

06.00 М/ф (6+)
09.20 **«Слепая».** Т/с (12+)
09.55 **«Слепая».** Т/с (12+)
10.30 **«Слепая».** Т/с (12+)
11.00 **«Гадалка».** Т/с (12+)
11.30 **«Гадалка».** Т/с (12+)
12.00 «Не ври мне. По ту сторону» (12+)
13.00 «Не ври мне. С катушек» (12+)
14.00 «Не ври мне. Вернуть отца» (12+)
15.00 «Мистические истории» (16+)
16.00 **«Гадалка».** Т/с (12+)
16.30 **«Гадалка».** Т/с (12+)
17.00 «Знаки судьбы. Золотая перчатка» (16+)
17.30 **«Слепая».** Т/с (12+)
18.00 **«Слепая».** Т/с (12+)
18.30 «Человек-невидимка. Яна Кошкина» (16+)
19.30 **«Падение Олимпа».** Х/ф (16+)
21.45 **«Падение Лондона».** Х/ф (16+)
23.30 **«Неизвестный».** Х/ф (16+)
01.45 **«Идеальный побег».** Х/ф (16+)
03.45 «Громкие дела. Метро: 2014» (16+)
04.30 «Громкие дела. Влад Галкин. Смерть артиста» (16+)

Культура

06.30, 07.00, 07.30, 10.00, 15.00, 19.30, 23.10 Новости культуры (16+)
06.35 «Пешком...». Москва академическая (16+)
07.05 «Правила жизни» (16+)
07.35, 22.20 **«Сита и Рама».** Т/с (16+)
08.45, 16.25 **«Богач, бедняк...».** Т/с (16+)
10.15 **«Мы из Кронштадта».** Х/ф (16+)
12.05 Гении и злодеи (16+)
12.35 Мастерская Дмитрия Крымова (16+)
13.15 **«Елизавета Леонская. Чем пластинка черней, тем ее доиграть невозможней».** Д/ф (16+)
14.05 **«Путеводитель по Марсу».** Д/ф (16+)
15.10 Письма из провинции (16+)
15.40 «Энигма. Ефим Бронфман» (16+)
17.45 Мастер-классы III Международной музыкальной академии XI Зимнего международного фестиваля искусств в Сочи (16+)
18.35 Цвет времени (16+)
18.45 «Царская ложа» (16+)
19.45 Линия жизни (16+)
20.40 «Неоконченная песня» (16+)
21.35 Острова (16+)
23.30 «Иль Диво» (16+)

TV-1000

06.10 **«Переправа».** Х/ф (США, Гонконг) (16+)
08.45 **«Малышка на миллион».** Х/ф (США) (16+)
11.25 **«Равные».** Х/ф (США) (16+)
13.30 **«Хатико: самый верный друг».** Х/ф (США, Великобритания) (16+)
15.30 **«Переправа».** Х/ф (США, Гонконг) (16+)
18.05 **«Осторожно, двери закрываются!»** Х/ф (Великобритания, США) (16+)
20.10 **«Одиннадцать друзей Оушена».** Х/ф (США) (16+)
22.25 **«Двойник».** Х/ф (Великобритания) (16+)
00.15 **«Мой парень – киллер».** Х/ф (США) (18+)
02.05 **«Неспящие в Сиэтле».** Х/ф (США) (16+)
04.00 **«Чтец».** Х/ф (США, Германия) (16+)

TV-1000 action

07.10 **«Сделка с дьяволом».** Х/ф (16+)
09.05 **«Рэмбо. Первая кровь 2».** Х/ф (16+)
10.55 **«Похищение Фредди Хайнекена».** Х/ф (18+)
12.45 **«Кодекс вора».** Х/ф (18+)
14.40 **«Каратель. Территория войны».** Х/ф (18+)
16.40 **«Убить гонца».** Х/ф (18+)
18.50 **«Падение Олимпа».** Х/ф (16+)
21.10 **«Уловка.44».** Х/ф (16+)
23.10 **«Фанат».** Х/ф (16+)
01.25 **«Саботаж».** Х/ф (18+)
03.25 **«Без компромиссов».** Х/ф (18+)
05.10 **«Забытое».** Х/ф (12+)

TV-1000 русское кино

06.20 **«День выборов 2».** Х/ф (12+)
08.35 **«Оттепель».** Х/ф (16+)
09.55 **«Главный».** Х/ф (16+)
12.00 **«Комиссар».** Х/ф (12+)
14.20 **«Приличные люди».** Х/ф (16+)
16.20 **«Письма из прошлого».** Х/ф (16+)
17.05 **«Письма из прошлого».** Х/ф (16+)
18.20 **«Иван».** Х/ф (16+)
20.20 **«Реальный папа».** Х/ф (12+)
22.10 **«Дубровский».** Х/ф (16+)
00.40 **«Брат».** Х/ф (16+)
02.40 **«Черная вода».** Х/ф (16+)
04.30 **«Письма из прошлого».** Х/ф (16+)
05.15 **«Письма из прошлого».** Х/ф (16+)

Дом кино

06.00 **«Опасные тропы».** Х/ф (12+)
07.10 **«Страховой агент».** Х/ф (12+)
08.25 **«Свадьба с приданым».** Х/ф (12+)
10.25 **«Будьте моим мужем».** Х/ф (12+)
12.05 **«Принцесса на бобах».** Х/ф (Россия, Украина) (12+)
14.10 **«Сваты».** Т/с (12+)
17.10 **«Сваты».** Т/с (12+)
18.00 **«Убойная сила».** Т/с (16+)
20.00 **«Улицы разбитых фонарей».** Т/с (16+)
23.00 **«Улицы разбитых фонарей».** Т/с (16+)
01.30 **«Маленький гигант большого секса».** Х/ф (16+)
02.55 **«Расследование».** Х/ф (16+)
04.05 **«Дядя Ваня».** Х/ф (12+)

Русский роман

08.40 **«Заезжий молодец».** Х/ф (12+)
10.35 **«Недотрога».** Х/ф (12+)
14.20 **«Красавец и чудовище».** Х/ф (12+)
16.05 **«Мужчина в доме».** Х/ф (16+)
18.00 **«Пока живу, люблю».** Х/ф (12+)
21.35 **«Последний довод».** Х/ф (16+)
23.05 **«В плену обмана».** Х/ф (12+) Счастливые влюбленные Ольга и Игорь заканчивают школу и мечтают о скорой свадьбе. Но судьба распоряжается иначе: поступить в институт удаётся лишь Ольге, а Игорь уходит служить в армию. В разлуке любовь героев лишь крепнет, и, кажется, эта временная трудность не помешает их счастью...
01.10 **«Три песни для Золушки».** Х/ф (12+)

Русский иллюзион

06.10 **«Быстрее, чем кролики».** Х/ф (16+)
07.50 **«Однажды в провинции».** Х/ф (16+)
09.45 **«Тарас Бульба».** Т/с (16+)
10.40 **«С любовью, Лиля».** Х/ф (16+)
12.30 **«Золотая рыбка».** Х/ф (12+)
14.00 **«Фонограмма страсти».** Х/ф (16+)
15.45 **«Матч».** Т/с (16+)
19.05 **«Карп отмороженный».** Х/ф (16+)
20.50 **«Легок на помине».** Х/ф (12+)
22.25 **«Свадьба по обмену».** Х/ф (16+)
00.00 **«Семейка Ады».** Х/ф (16+)
01.35 **«В созвездии Быка».** Х/ф (16+)
03.10 **«Гамлет. XXI век».** Х/ф (16+)
05.35 **«Однажды в провинции».** Х/ф (16+)

Телепрограмма предоставлена ЗАО «Сервис ТВ» и телеканалами. В программе возможны изменения по не зависящим от редакции причинам.

NOSALЬГИЯ Ностальгия

06.00 «Споемте, друзья!» с Т. Визбор (12+)
07.05 «Бабушки надвое сказали». Х/ф (16+)
08.20, 09.45, 11.00, 12.35, 15.45, 17.00, 21.45, 23.00, 00.45 Музыкальная Ностальгия (12+)
09.00, 15.00, 21.00 «Прошедшее Время» (12+)
10.00, 16.00 «Рожденные в СССР» (12+)
12.00 «Элита Страны Советов. Правдолюб Александр Яковлев» (12+)
12.50 «Два гусара». Х/ф (16+)
18.00 «До и после...» с В. Молчановым. Анна Шатилова (12+)
19.05 Спектакль «Единственный свидетель» (12+)
22.00 «Колба времени» (16+)
23.15 «Музыкальный ринг» (16+)
00.00 «Было время» с А. Политковским (16+)
01.35 «Вам телеграмма...». Х/ф (16+)

5 Пятый канал

06.15, 07.10, 08.05 «Братаны 3». Т/с (16+)
09.00 «Известия» (16+)
09.25, 10.20, 11.10, 12.05 «Братаны 4». Т/с (16+)
13.00 «Известия» (16+)
13.25, 14.20, 15.10, 16.05, 17.00, 17.55 «Братаны 4». Т/с (16+)
18.50, 19.35, 20.25, 21.10, 22.00, 22.50, 23.35, 00.25 «След». Т/с (16+)
01.15, 01.45, 02.15, 02.55, 03.25, 04.00, 04.30, 05.05, 05.40 «Детективы». Т/с (16+)

ОТР Общественное телевидение России

06.25, 23.20 «Футболист». Х/ф (12+)
08.00 «Вспомнить все» (12+)
08.30, 12.30 «Календарь» (12+)
08.55, 10.05, 16.05, 17.05 «Мисс Марпл». Т/с (12+)
10.00, 11.00, 12.00, 13.00, 15.00, 16.00, 17.00, 21.00 Новости (16+)
11.05, 21.05 «За дело!» (12+)
12.05, 22.55 «Большая страна» (12+)
13.20, 18.00 «Отражение» (16+)
15.15, 22.10 «Культурный обмен» (12+)
21.55 «Активная среда» (12+)
00.50 «Отражение» (12+)

Че

06.00 М/ф (6+)
07.30 «Улетное видео» (16+)
08.00 «Дорожные войны» (16+)
09.00 «Дорожные войны. Лучшее» (16+)
10.35 «Дорожные войны 2.0» (16+)
11.00 «Решала» (16+)
13.00 «Учитель в законе. Возвращение». Т/с (16+)
17.40 «Улетное видео. Лучшее» (16+)
19.30 «Робин Гуд». Х/ф (16+)
22.10 «Война богов. Бессмертные». Х/ф (16+)
00.15 «Следопыт». Х/ф (16+)

ПОЗНАВАТЕЛЬНЫЕ

Discovery

06.00, 06.30, 14.00, 14.30 Махинаторы (16+)
07.00, 15.00, 21.00, 02.40 Битвы роботов (12+)
08.00, 08.30, 13.00, 13.30 Как это устроено? (12+)
09.00, 09.30, 18.30, 03.55 Склады (12+)
10.00, 16.00 Не пытайтесь повторить (16+)
11.00 Техногеника (12+)
12.00 Разрушители легенд (12+)
17.00 Взрывая историю (12+)
18.00, 03.30 Х/ф (16+)
19.00, 19.30 Как это устроено (12+)
20.00, 20.30 Махинаторы (12+)
22.00 Аляска (16+)
23.00 НАСА (12+)
00.00 НАСА (16+)
00.55 Железная дорога Австралии (16+)
01.50 Звездное выживание с Беаром Гриллсом (16+)

National Geographic

06.00 Суперсооружения (16+)
06.50, 07.15 Научные глупости (16+)
07.40 Увлекательная наука (16+)
08.05, 08.50, 13.20 Потрясающий доктор Пол (16+)
09.35, 15.40, 16.25, 19.35, 20.20 Расследования авиакатастроф (16+)
10.20, 21.10 Авто-SOS (12+)
11.05 Золото Юкона (12+)
11.50 Ледяная дорога (16+)
12.35 Хозяева гор (16+)
14.05 Дикий тунец. Север против Юга (12+)
14.55 Дикий тунец 7. Дым на воде (12+)
17.15, 18.00, 22.00 Дикая Колумбия (16+)
18.45 Годы опасной жизни (16+)
22.45, 00.15 Осушить океан (16+)
23.35 История о нас (16+)

Animal planet

06.00 Суровая справедливость (12+)
07.00 Дома на деревьях (12+)
08.00 Адская кошка (12+)
09.00 Планета мутантов (12+)
10.00 На свободу с питбулем (16+)
11.00 Китовые войны (16+)
12.00 Дикие нравы Норт Вудса (16+)
13.00 Возвращение супер-змеи-людоеда (16+)
14.00 Адская кошка (12+)
15.00 Дома на деревьях (12+)
16.00 Планета мутантов (12+)
17.00 Скорая помощь для животных (12+)
18.00 Суровая справедливость (12+)
19.00 Красота змей (12+)
20.00 Живой или вымерший (16+)
21.00 Доктор Джефф (16+)
22.00 Планета мутантов (12+)
23.00 Экспедиция Мунго (16+)
00.00 На свободу с питбулем (16+)

Travel channel

07.00, 07.30, 08.00, 08.30, 12.00, 12.30, 13.00, 13.30, 19.00, 19.30, 20.00, 20.30 Охотники за международной недвижимостью (12+)
09.00, 14.00 Спасатели построек (12+)
10.00 Отель (12+)
11.00 Продажа и переезд по-техасски (12+)
15.00, 15.30 Крики и адреналин (12+)
16.00, 01.00 Музейные загадки (16+)
17.00 Необычная еда с Эндрю Циммерном (12+)
18.00, 18.30, 00.00, 00.30 Необычная еда (12+)
21.00 Поезд на край света (12+)
22.00 Призраки атакуют (16+)
23.00 Международные охотники за привидениями (16+)

Мир

06.00 «Как в ресторане» (12+)
06.30 «ОСА». Т/с (16+)
08.45, 10.15 «Сашка, любовь моя». Т/с (16+)
10.00, 13.00, 16.00, 19.00, 00.00 Новости (16+)
10.10 «Евразия. Большая цифра» (12+)
13.10 «Зал суда. Битва за деньги» (16+)
14.00, 01.35 «Дела семейные. Битва за будущее» (16+)
15.00, 02.25 «Дела семейные. Новые истории» (16+)
16.15, 00.45 «Игра в кино» (12+)
17.10, 18.05 «Возвращение Мухтара 2». Т/с (16+)
19.20 «Метод Лавровой». Т/с (16+)
22.25, 00.10 «На Дерибасовской хорошая погода, или На Брайтон-Бич опять идут дожди». Х/ф (16+)

Телепутешествия

06.00, 14.00 Стивен Фрай в Центральной Америке (16+)
06.55, 14.55 Чем стол богат (12+)
07.30, 15.30, 23.30 Шеф-повар на борту (16+)
08.00, 16.00 Джиада в раю (16+)
08.50 Чем кормят улицы (16+)
09.40, 10.35, 18.35, 22.35 Дешево и сердито (12+)
10.00 С удочкой по Татарстану (12+)
11.00 С удочкой по Грузии (12+)
11.30 Морские бродяги (12+)
12.10, 20.05 Тайны отелей с Ричардом Грантом (18+)
13.05 Навстречу природе (12+)
16.50 Кулинарные приключения в Китае (16+)
17.15 Кулинарные приключения в Китае (18+)
17.45 Путешествия по Италии (12+)
19.00 С удочкой по Беларуси (12+)
19.30 Карта мира (12+)
21.00 Кулинарная карта Кореи (18+)
21.30 Без ума от еды (18+)
22.00 Сделано во Вьетнаме (12+)
22.55 Чем стол богат (16+)

РАЗВЛЕКАТЕЛЬНЫЕ

Ю

06.45 «В теме» (16+)
07.10 «Семейные узы». Т/с (16+)
08.20 «Клон». Т/с (16+)
09.40 «В стиле» (16+)
10.05 «МастерШеф» (16+)
15.20 «Моя свекровь – монстр» (16+)
17.30 «Мама дорогая» (16+)
19.00 «Клон». Т/с (16+)
20.55 «Я стесняюсь своего тела» (16+)
00.35 «В теме» (16+)
01.05 «Мыслить как преступник». Т/с (16+)
03.30 «Топ-модель по-американски» (16+)

Мама

06.00 Время малышей (12+)
10.00 Школа доктора Комаровского (12+)
12.00 Время малышей (12+)
15.10 У мамы вкуснее?! (12+)
16.00 Школа доктора Комаровского (12+)
17.00 Время малышей (12+)
21.00 Школа доктора Комаровского. Классный журнал (12+)
22.15 Большое путешествие. Грузия. Тбилиси (16+)
23.10 У папы вкуснее?! (6+)
00.00 Время малышей (12+)
02.00 Школа доктора Комаровского. Неотложная помощь (12+)

Усадьба

06.00, 09.35 Вершки-корешки (12+)
06.15, 10.25 Календарь дачника (12+)
06.35 История усадеб (12+)
07.05 50 оттенков желе (12+)
07.20, 15.00, 15.15, 19.00, 19.15 Травовед (12+)
07.40 Битва интерьеров (12+)
08.05, 16.00 Готовимся к зиме (12+)
08.20, 12.25, 16.15, 20.20 Дизайн своими руками (12+)
08.50, 12.50, 16.45, 20.50 Особый вкус (12+)
09.05 Сад своими руками (12+)
09.55 Урожай на столе (12+)
10.40 Дело в отделке (12+)
11.10 Фитоаптека (12+)
11.35 Инспекция Холмса 3 (12+)
13.10 Да здравствует мыло душистое! (12+)
13.30 Профотбор (12+)
14.00 История одной культуры (12+)
14.30 Лучшие дома (12+)
15.30 Как поживаете? (12+)
17.00 Дачные радости с Мариной Рыкалиной (12+)
17.30 Домашние заготовки (12+)
17.50 Букварь дачника (12+)
18.00 Дачных дел мастер (12+)
18.30 101 ответ о садоводстве (12+)
19.35 Идеальный сад (12+)
20.05 Чай вдвоем (12+)
21.10 Дачные радости с Виталием Декабревым (12+)
21.40 Самогон (16+)
21.50 И компот! (12+)
22.05 Тихая охота (12+)
22.35 Огород круглый год (12+)
23.05 Огород круглый год (12+)
23.35 Отличный ремонт за полцены (16+)

Пятница

06.55 Школа доктора Комаровского (12+)
07.35 Утро Пятницы (16+)
09.25, 01.15 Пятница News (16+)
09.55 Орел и решка (16+)
10.55 Пацанки 3 (16+)
14.45 Проект «Подиум» (16+)
17.00 «Области тьмы». Х/ф (16+)
18.55 «Идентификация Борна». Х/ф (16+)
21.05 «Превосходство Борна». Х/ф (16+)
23.10 «Ультиматум Борна». Х/ф (16+)

TLC

06.00, 13.00 Нас поженили родители (12+)
07.00, 07.30 Любить, желать, сбежать (16+)
08.00, 08.30, 17.00, 17.30 Жизнь на Карибах (12+)
09.00, 09.30 Дом в Скалистых горах (12+)
10.00, 20.00 Я вешу 300 кг (16+)
12.00, 12.30, 14.00, 14.30, 15.00, 15.30, 19.00, 19.30 Оденься к свадьбе (12+)
16.00 О вкусах спорят (12+)
18.00, 18.30 Мой первый дом (12+)
21.00 Родители-подростки (16+)
22.00 Моя вторая жизнь (12+)
23.00 Медицина без лекарств (16+)

ДЕТЯМ

Детский

10.07, 17.01 «Один день». М/ф (6+)
10.33, 23.27 «Азбука доброжелательности». М/с (6+)
10.38, 17.34 «Смешарики». М/с (6+)
11.06, 18.02 «Азбука безопасности». М/с (6+)
11.08, 18.08 «Бетти-молния». М/с (6+)
11.35 «Грузовичок Лева». М/ф (6+)
11.47 «Умная луковка». М/ф (6+)
11.56 «Грузовичок Пик». М/ф (6+)
12.05 «Последний лепесток». М/ф (6+)
12.31 «Лиса и заяц». М/ф (6+)
12.47, 13.00 «Йоко». М/с (6+)
13.13 «Мяу-Мяу». М/ф (6+)
13.34, 13.48 «Гора самоцветов». М/ф (6+)
14.05 «Готовим с папой» (6+)
14.25 «Комната 13». М/с (6+)
14.55, 21.07 «Как прекрасно светит сегодня луна». М/ф (6+)
15.04, 21.16 «Две сказки». М/ф (6+)
15.19, 21.31 «Кот, который гулял сам по себе». М/ф (6+)
15.39, 21.51 «Письмо». М/ф (6+)
15.49 «Пантелей и пугало». М/ф (6+)
16.01, 22.03 «Тигренок на подсолнухе». М/ф (6+)
16.11, 22.13 «День рожденья». М/ф (6+)
16.21, 22.24 «Это что за птица?» М/ф (6+)
16.31, 22.34 «Про Буку». М/ф (6+)
16.41, 22.44 «Терем-теремок». М/ф (6+)
16.51 «Старая лестница». М/ф (6+)
18.35 «Звездные талеры». М/ф (6+)
19.37 «Урфин Джюс и его деревянные солдаты». М/ф (6+)
22.54 «Кукарача». М/ф (6+)

Disney

07.15 «Зак Шторм – супер-пират». М/с (6+)
08.15, 11.05 «Герои в масках». М/с (6+)
08.45 «Доктор Плюшева». М/с (6+)
09.15 «Дружные мопсы». М/с (6+)
09.40 «Елена – принцесса Авалора». М/с (6+)
10.10 «София Прекрасная». М/с (6+)
10.35 «Хранитель Лев». М/с (6+)
11.35 «Мини-маппеты». М/с (6+)
12.00 «Удивительная Ви». М/с (6+)
12.30 «Пес Пэт». М/с (6+)
12.50 Анимац. фильм «Питер Пэн. Возвращение в Нетландию» (США) (6+)
14.20 «Рапунцель: новая история». М/с (6+)
17.50 Анимац. фильм «Красавица и чудовище» (США) (6+)
19.30 Анимац. фильм «Монстр в Париже» (Франция) (6+)
21.20 Анимац. фильм «Мэри и ведьмин цветок» (Япония) (6+)
23.30 «Ловушка для привидения». Х/ф (12+)

Карусель

05.00 «Ранние пташки». «Поезд динозавров», «Лунтик и его друзья» (6+)
07.00 «С добрым утром, малыши!» (6+)
07.30 «Комета-дэнс» (6+)
07.40 «Дружба – это чудо». М/с (6+)
08.25 «Три кота». М/с (6+)
09.20 «Король караоке. Битва королей» (6+)
09.45 «Моланг». М/с (6+)
10.20, 11.25, 13.10, 15.05 «Шоу Тома и Джерри». М/с (6+)
11.05 «Проще простого!» (6+)
12.15 «Монкарт». М/с (6+)
14.50 «Вкусняшки Шоу» (6+)
17.00 «Клуб Винкс». М/с (6+)
17.55 «Приключения Барби в доме мечты». М/с (6+)
18.20 «Фиксики». М/с (6+)
19.45 «Нелла – отважная принцесса». М/с (6+)
20.30 «Спокойной ночи, малыши!» (6+)
20.45 «Смешарики. Новые приключения». М/с (6+)
00.00 «Будь классным, Скуби-Ду!». М/с (6+)
01.50 «Жизнь замечательных зверей» (6+)
02.10 «Капризная принцесса». М/ф (6+)
02.30 «Цветик-семицветик». М/ф (6+)
02.50 «Королева Зубная щетка». М/ф (6+)
03.05 «Подводный счет» (6+)
03.20 «Викинг Вик». М/с (6+)

СПОРТ

Матч ТВ

06.00 «Олимпийский спорт». Д/с (12+)
06.30 «Спорт за гранью» (12+)
07.00, 08.55, 10.00, 12.05, 14.25, 17.00, 19.20, 21.55 Новости (16+)
07.05, 12.10, 14.30, 17.05, 19.25, 22.00, 23.35 Все на Матч! Прямой эфир (16+)
09.00 Классика UFC (16+)
10.05 Волейбол (16+)
12.40 Смешанные единоборства (16+)
15.00 Теннис (16+)
18.00 «Россия – Турция. Live» (12+)
18.20 Все на футбол! Афиша (12+)
19.55 Баскетбол (16+)
22.30 Смешанные единоборства (16+)
00.10, 02.00 Футбол (16+)
04.00 «Жизнь на этих скоростях». Х/ф (16+)

Eurosport 1

06.00, 08.30, 02.30 Юношеские Олимпийские игры. Футзал. Буэнос-Айрес (16+)
07.00, 10.30, 13.00 Снукер. English Open. День 4 (16+)
09.30 «Watts» (16+)
10.15 VIP-ложа (16+)
12.00 Супербайк. Этап ЧМ. Аргентина. Гонка 1 (16+)
12.30 Супербайк. Этап ЧМ. Аргентина. Гонка 2 (16+)
13.45, 20.00, 20.45, 01.35, 04.00 Снукер. English Open. 1/4 финала (16+)
00.05 Велоспорт. «Тур Ломбардии» (16+)

Матч! Наш спорт

06.00, 09.05 Баскетбол (16+)
08.00 Парусный спорт (16+)
09.00 Новости (16+)
11.00 ЧЕ по водным видам спорта (16+)
12.00 Теннис (16+)
22.30 Волейбол (16+)

Eurosport 2

06.00, 08.30, 12.00 Снукер (16+)
07.00, 14.00, 19.00, 23.00 Юношеские Олимпийские игры (16+)
10.30, 20.00 Велоспорт (16+)
11.30, 15.30, 18.00 «Watts» (16+)
13.00, 13.30, 16.30, 17.30, 21.30, 22.30 Супербайк (16+)
17.00, 22.00 Суперспорт (16+)

Дорогие читатели! В скобках указан возраст, с которого данная передача рекомендуется к просмотру.

СУББОТА | 20 октября

Первый

06.00 Новости (16+)
06.10 «Норвег». Т/с (12+)
07.50 «Играй, гармонь любимая!» (16+)
08.40 **«Смешарики. Новые приключения».** М/с (16+)
09.00 «Умницы и умники» (12+)
09.45 «Слово пастыря» (16+)
10.00 Новости (16+)
10.15 «Светлана Аллилуева. Сломанная судьба» (12+)
11.10 «Теория заговора» (16+)
12.00 Новости (16+)
12.15 «Идеальный ремонт» (16+)
13.25 «На 10 лет моложе» (16+)
14.15 «В наше время» (12+)
16.30 «Кто хочет стать миллионером?» (16+)
18.00 Вечерние новости (16+)
18.15 «Эксклюзив» с Д. Борисовым (16+)
19.45 «Сегодня вечером» (16+)
21.00 «Время» (16+)
21.20 «Сегодня вечером» (16+)
23.00 Вечер к 100-летию со дня рождения А. Галича (16+)
01.00 «Субура». Х/ф (16+)
03.25 «Модный приговор» (16+)
04.15 «Мужское/Женское» (16+)

Россия

05.00 «Утро России». Суббота» (16+)
08.40 Местное время. Суббота (12+)
09.20 «Сто к одному» (16+)
10.10 «Пятеро на одного» (16+)
11.00 «Вести» (16+)
11.20 «Вести». Местное время (16+)
11.40 «Далекие близкие» с Б. Корчевниковым (12+)
12.55 «Сердечных дел мастера». Х/ф (12+)
15.00 «Выход в люди» (12+)
16.20 «Субботний вечер» с Н. Басковым (16+)
18.00 «Привет, Андрей!» (12+)
20.00 «Вести в субботу» (16+)
21.00 «Нарисованное счастье». Х/ф (12+)
01.00 «Самое главное». Х/ф (12+)
03.10 «Личное дело». Т/с (16+)
04.40 «Сам себе режиссер» (16+)

НТВ

06.00 «Звезды сошлись» (16+)
07.25 «Смотр» (16+)
08.00 «Сегодня» (16+)
08.20 «Их нравы» (16+)
08.35 «Готовим с А. Зиминым» (16+)
09.10 «Кто в доме хозяин?» (16+)
10.00 «Сегодня» (16+)
10.20 «Главная дорога» (16+)
11.05 «Еда живая и мертвая» (12+)
12.00 «Квартирный вопрос» (16+)
13.05 «Поедем, поедим!» (16+)
14.00 «Крутая история» (12+)
15.05 «Своя игра» (16+)
16.00 «Сегодня» (16+)
16.20 «Однажды...» (16+)
17.00 «Секрет на миллион». В. Рыбин и Н. Сенчукова (16+)
19.00 «Центральное телевидение» (16+)
21.00 «Пес». Т/с (16+)
23.55 «Международная пилорама» (18+)
00.50 «Квартирник НТВ у Маргулиса». Группа «Обе две» (16+)
01.55 «Хозяин тайги». Х/ф (16+)
03.30 «Поедем, поедим!» (16+)

СТС Тула

06.00 «Ералаш» (0+)
06.20 **«Шоу мистера Пибоди и Шермана».** М/с (0+)
06.45 **«Семейка Крудс. Начало».** М/с (0+)
07.10 **«Да здравствует король Джулиан!».** М/с (0+)
07.35 **«Новаторы».** М/с (0+)
07.50 **«Три кота».** М/с (0+)
08.05 **«Драконы. Гонки по краю».** М/с (0+)
08.30 Музыка на канале (16+)
09.00 «Уральские пельмени. Любимое» (16+)
09.30 «Просто кухня» (12+)
10.30 «Рогов. Студия 24» (16+)
11.30 «Союзники» (16+)
13.05 «Изгой». Х/ф (12+)
16.00 Музыка на канале (16+)
16.30 «Шоу «Уральских пельменей». Лень космонавтики» (16+)
16.45 «Клик. С пультом по жизни». Х/ф (12+)
19.00 «Пит и его дракон». Х/ф (США) (16+)
21.00 «Доктор Стрэндж». Х/ф (США) (16+)
23.15 «Воздушный маршал». Х/ф (12+)
01.20 «Союзники» (16+)
02.50 Анимац. фильм **«Робинзон Крузо. Очень обитаемый остров»** (16+)

ТНТ Тула

07.00 «Где логика?» (16+)
07.30 «Тульская служба новостей»
08.00 «ТНТ Music» (16+)
08.30 «Импровизация» (16+)
09.00 «Дом 2. Lite» (16+)
10.00 «Дом 2. Остров любви» (16+)
11.00 «Битва экстрасенсов» (16+)
12.30 «Comedy Woman» (16+)
13.30 «Comedy Woman» (16+)
14.30 «Comedy Woman» (16+)
15.30 «Comedy Woman» (16+)
16.35 «Джек – покоритель великанов». Х/ф (США) (12+)
19.00 «Тульская служба новостей»
19.30 «Битва экстрасенсов» (16+)
21.00 «Танцы» (16+)
23.00 «Дом 2. Город любви» (16+)
00.00 «Дом 2. После заката» (16+)
01.05 «Сорокалетний девственник». Х/ф (США) (16+)
03.10 «ТНТ Music» (16+)
03.35 «Stand up» (16+)
04.25 «Stand up» (16+)
05.15 «Stand up» (16+)
06.00 «Импровизация» (16+)

Тульский

06.00, 00.20 Музыка на канале (16+)
06.35, 11.00 «ЗОЖ» (12+)
07.00 Мультмир (6+)
11.25 «Про кино» (12+)
11.50 «Афиша» (12+)
12.20 «Одна история» (12+)
12.45 «Изнутри» (6+)
13.10 «Книга жалоб» (12+)
13.35 Д/ф (16+)
14.05 «Монстр в Париже!» Х/ф (6+) Париж. 1910 год. Ужасный монстр, напоминающий гигантское насекомое, нагоняет страх на всю Францию. Застенчивый киномеханик и неутомимый изобретатель начинают охоту на него. В этой погоне они знакомятся со звездой кабаре, сумасшедшим ученым и его умной обезьянкой и, наконец, самим монстром, который оказывается совсем не страшным. Теперь безобидное, как блоха, чудовище ищет у своих новых друзей защиты от вредного начальника городской полиции.
15.30, 16.20, 17.00, 17.50, 18.35 «Дубровский». Т/с (16+)
19.30 «Только новости. Итоги» (0+)
19.55 «Линкольн для адвоката». Х/ф (16+)
22.00 «Майор». Х/ф (16+)
23.45 «Только новости. Итоги» (12+)
00.10 «Сводка» (12+)

ТВ Центр

06.00 «АБВГДейка» (16+)
06.30 «Огонь, вода и... медные трубы». Х/ф (16+)
07.55 «Православная энциклопедия» (16+)
08.25 «Выходные на колесах» (16+)
09.00 «Женщина с лилиями». Х/ф (12+)
11.05, 11.45 «Приезжая». Х/ф (12+)
11.30, 14.30, 23.40 «События» (16+)
13.20, 14.45 «Ждите неожиданного». Х/ф (12+)
17.20 «Селфи с судьбой». Х/ф (12+)
21.00 «Постскриптум» (16+)
22.10 «Право знать!» (16+)
23.55 «Право голоса» (16+)
03.05 «Страна доброй надежды» (16+)
03.40 «90-е. Уроки пластики» (16+)
04.25 «Советские мафии. Оборотни в погонах» (16+)
05.05 **«Мой муж – режиссер».** Д/ф (12+)
05.55 «Евдокия». Х/ф (16+)

Рен ТВ

07.30 «Тернер и Хуч». Х/ф (16+)
09.20 «Минтранс» (16+)
10.20 «Самая полезная программа» (16+)
11.20 «Военная тайна» (16+)
16.20 «Территория заблуждений» (16+)
18.30 «Засекреченные списки. 2018. Самые необъяснимые видео» (16+)
20.30 «Властелин колец. Возвращение короля». Х/ф (16+) Последняя часть трилогии о Кольце Всевластия и о героях, взявших на себя бремя спасения Средиземья. Повелитель сил Тьмы Саурон направляет свои бесчисленные рати под стены Минас-Тирита, крепости Последней Надежды. Он предвкушает близкую победу, но именно это и мешает ему заметить две крохотные фигурки — хоббитов, приближающихся к Роковой Горе, где им предстоит уничтожить Кольцо Всевластия. Улыбнется ли им счастье?
00.10 «Викинги». Х/ф (16+)
02.00 «Циклоп». Х/ф (16+)
03.45 «Территория заблуждений» (16+)
05.00 «Территория заблуждений» (16+)

Домашний

06.30 «Джейми у себя дома» (16+)
07.00 Музыка (16+)
07.30 «6 кадров» (16+)
07.45 «Девочка». Х/ф (16+)
10.30 «Жены на тропе войны». Х/ф (Украина) (16+)
14.25 «Какой она была». Х/ф (16+)
18.00 «6 кадров» (16+)
19.00 «Все равно ты будешь мой». Х/ф (Украина) (16+)
23.00 **«Сексуальное рабство».** Д/с (18+)
23.45 «Дневник счастливой мамы» (16+)
00.00 «6 кадров» (16+)
00.30 «Великолепный век». «Империя Кесем». Т/с (16+)
04.30 **«Мама, я русского люблю».** Д/с (16+)
05.30 «Джейми у себя дома» (16+)

Звезда

05.30 «Вторжение». Х/ф (16+)
07.10 «Как Иванушка-дурачок за чудом ходил». Х/ф (16+)
09.00 Новости дня (16+)
09.15 «Легенды музыки» (16+)
09.40 «Последний день» (12+)
10.30 «Не факт!» (16+)
11.00 «Улика из прошлого» (16+)
11.50 **«Загадки века с Сергеем Медведевым».** Д/с (12+)
12.35 «Специальный репортаж» (12+)
13.00 Новости дня (16+)
13.15 **«Секретная папка».** Д/с (12+)
14.00 «Десять фотографий» (16+)
14.50 «Специальный репортаж» (12+)
15.50 «Сержант милиции». Т/с (16+)
18.00 Новости дня (16+)
18.10 «Задело!» (16+)
18.25 «Сержант милиции». Т/с (16+)
20.25 «Пламя». Х/ф (12+)
23.00 Новости дня (16+)
23.20 «Пламя». Х/ф (12+)
00.05 «Ночной патруль». Х/ф (12+)
02.00 «Контрудар». Х/ф (12+)
03.40 «Груз «300». Х/ф (16+)

ТВ-3

06.00 М/ф (6+)
09.00 «Знания и эмоции. Любляна» (12+)
09.30 «Знания и эмоции. Белград» (12+)
10.00 «Ясновидец». Т/с (12+)
11.00 «Ясновидец». Т/с (12+)
12.00 «Ясновидец». Т/с (12+)
13.00 «Ясновидец». Т/с (12+)
13.45 «Падение Олимпа». Х/ф (16+)
16.15 «Падение Лондона». Х/ф (16+)
18.00 «Все, кроме обычного. Шоу современных фокусов» (16+)
19.15 «Скорость». Х/ф (12+)
21.30 «Скорость 2. Контроль над круизом». Х/ф (12+)
00.00 «Кибер». Х/ф (16+)
02.45 «Неизвестный». Х/ф (16+)
04.45 «Громкие дела. Стрельба на поражение» (16+)
05.30 «Громкие дела. Тени подземелья» (16+)

Культура

06.30 Библейский сюжет (16+)
07.05 «Весенний поток». Х/ф (16+)
08.35 **«Праздник непослушания».** М/ф (6+)
09.35 «Передвижники. Иван Шишкин» (16+)
10.05 «По главной улице с оркестром». Х/ф (16+)
11.35 **«Александр Калягин и «Et cetera».** Д/ф (16+)
12.20 Земля людей (16+)
12.50 «Научный стенд-ап» (16+)
13.35 **«Живая природа Японии».** Д/ф (16+)
14.30 «Эрмитаж» (16+)
15.00 Летний гала-концерт в Графенегге (16+)
16.30 Больше, чем любовь (16+)
17.10 **«Дело №306. Рождение детектива».** Д/ф (16+)
17.55 **«Энциклопедия загадок».** Д/с (16+)
18.20 «Индокитай». Х/ф (Франция) (16+)
21.00 «Агора» (16+)
22.00 Квартет 4Х4 (16+)

TV-1000

06.10 «Майор Пэйн». Х/ф (США) (12+)
08.05 «Двойник». Х/ф (Великобритания) (16+)
09.55 «Хранитель Луны». Х/ф (Франция) (16+)
11.40 «Одиннадцать друзей Оушена». Х/ф (США) (16+)
13.55 «Чтец». Х/ф (США, Германия) (16+)
16.15 «Неспящие в Сиэтле». Х/ф (США) (16+)
18.15 «Майор Пэйн». Х/ф (США) (12+)
20.10 «Двенадцать друзей Оушена». Х/ф (США) (12+)
22.35 «Будь моим парнем на пять минут». Х/ф (США) (16+)
00.20 «Тревожный вызов». Х/ф (США) (16+)
02.10 «Гаттака». Х/ф (США) (12+)
04.15 «Из 13 в 30». Х/ф (США) (12+)

TV-1000 action

08.45 «Падение Олимпа». Х/ф (16+)
11.00 «Фанат». Х/ф (16+)
13.15 «Без компромиссов». Х/ф (18+)
15.10 «Забытое». Х/ф (12+)
16.55 «Бандиты». Х/ф (16+)
19.20 «Заложница 2». Х/ф (16+)
21.10 «V» значит Вендетта». Х/ф (16+)
23.45 «Сезон убийц». Х/ф (16+)
01.30 «Волк». Х/ф (16+)
04.00 «Темный рыцарь. Возрождение легенды». Х/ф (16+)

TV-1000 русское кино

06.20 «Реальный папа». Х/ф (12+)
08.10 **«Снежная королева».** М/ф (6+)
09.40 «Брат». Х/ф (16+)
11.35 «Виват, гардемарины!» Х/ф (12+)
14.15 «Праздник взаперти». Х/ф (16+)
15.50 «День выборов». Х/ф (16+)
18.20 «Я худею». Х/ф (16+)
20.20 «Каникулы президента». Х/ф (16+)
22.30 «Географ глобус пропил». Х/ф (16+)
00.45 «Брат 2». Х/ф (16+)
03.00 «Собака Павлова». Х/ф (16+)
04.15 «День выборов». Х/ф (16+)

Дом кино

07.05 «Доброе утро». Х/ф (12+)
08.50 «Золушка». Х/ф (16+)
10.20 «Иван Царевич и Серый волк». Х/ф (16+)
12.00 «Каникулы строгого режима». Х/ф (16+)
14.05 «Д`Артаньян и три мушкетера». Т/с (16+)
17.05 «Д`Артаньян и три мушкетера». Т/с (16+)
19.00 «Дело Румянцева». Х/ф (16+)
21.00 «Операция «Ы» и другие приключения Шурика». Х/ф (12+)
22.50 «Первый троллейбус». Х/ф (12+)
00.25 «Снежный ангел». Х/ф (12+)
02.20 «Отель «У погибшего альпиниста». Х/ф (12+)
03.45 «По главной улице с оркестром». Х/ф (16+)
05.20 «Шумный день». Х/ф (12+)

Русский роман

07.15 «Недотрога». Х/ф (12+)
10.50 «Красавец и чудовище». Х/ф (12+)
12.35 «Мужчина в доме». Х/ф (16+)
14.30 «Пока живу, люблю». Х/ф (12+)
18.00 «Последний довод». Х/ф (16+)
19.30 «В плену обмана». Х/ф (12+)
21.40 «Последняя жертва Анны». Х/ф (12+)
01.25 «Заезжий молодец». Х/ф (12+) Лариса — сильная женщина. Она в одиночку воспитывает непростого сына-подростка, тяжёлым трудом зарабатывает на жизнь и давно отчаялась обрести личное счастье. Неожиданно Лариса становится свидетельницей того, как полиция задерживает на улице мужчину без документов. Героиня помогает ему освободиться и платит за него штраф. На следующий день спасённый появляется у неё дома, но вовсе не затем, чтобы отдать долг — он просит Ларису о ночлеге.

Русский иллюзион

07.25 «С любовью, Лиля». Х/ф (16+)
09.15 «Золотая рыбка». Х/ф (12+)
10.50 «Фонограмма страсти». Х/ф (16+)
12.35 «Матч». Т/с (16+)
15.55 «Карп отмороженный». Х/ф (16+)
17.40 «Легок на помине». Х/ф (12+)
19.10 «Свадьба по обмену». Х/ф (16+)
20.50 «Миллионерша». Т/с (16+)
22.30 «Огни притона». Х/ф (16+)
00.25 «Родина». Х/ф (18+)
02.30 «Любовь без правил». Х/ф (16+)
04.05 «Быстрее, чем кролики». Х/ф (16+)
05.35 «Золотая рыбка». Х/ф (12+)

Телепрограмма предоставлена ЗАО «Сервис ТВ» и телеканалами. В программе возможны изменения по не зависящим от редакции причинам.

НОСАЛЬГИЯ Ностальгия

06.00 «Элита Страны Советов. Правдолюб Александр Яковлев» (12+)
06.35, 09.45, 11.00, 15.45, 17.00, 19.25, 23.30 Музыкальная Ностальгия (12+)
06.50 «Два гусара». Х/ф (16+)
09.00, 15.00 «Прошедшее Время» (12+)
10.00 «Рожденные в СССР» (12+)
12.00 «До и после...» с В. Молчановым. Анна Шатилова (12+)
13.05 Спектакль «Единственный свидетель» (12+)
16.00 «Колба времени» (16+)
17.15 «Музыкальный ринг» (16+)
18.00 «Этот фантастический мир». Х/ф (12+)
19.40 «Вас приглашает Михаил Жванецкий» (12+)
21.00 «Было Время» (16+)
22.00 «Вокруг смеха» (12+)
00.00 «Споемте, друзья!» с Т. Визбор (12+)
01.05 «Бабушки надвое сказали». Х/ф (16+)

5 Пятый канал

06.20, 07.00, 07.30, 08.00 «Детективы». Т/с (16+)
08.35 «День ангела» (16+)
09.00, 09.50, 10.40, 11.25, 12.15, 13.00, 13.45, 14.30, 15.15, 16.05, 16.55, 17.40, 18.30, 19.15, 20.00, 20.50, 21.40, 22.25, 23.15 «След». Т/с (16+)
00.00 «Известия. Главное» (16+)
00.55,02.05, 03.10, 04.05, 05.00 «Товарищи полицейские». Т/с (16+)

ОТР Общественное телевидение России

07.15, 12.15 «Вы помните меня, доктор?» Д/ф (12+)
08.00 «Служу Отчизне» (12+)
08.30 «Среда обитания» (12+)
08.40 «Фитнес-эксперт» (12+)
08.55 «За дело!» (12+)
09.50 «Мария Мирабела». М/ф (6+)
11.25, 19.20 «Культурный обмен» (12+)
13.00, 15.00, 19.00 Новости (16+)
13.05, 15.05 «Дело о «Мертвых душах». Т/с (12+)
16.25 «Большая наука» (12+)
16.50 «Новости Совета Федерации» (12+)
17.05 «Дом «Э» (12+)
17.35 «Футболист». Х/ф (12+)
20.10 «Обыкновенное чудо». Х/ф (16+)
22.35 «Звук» (12+)
00.00 «Девушка с гитарой». Х/ф (16+)

Че

06.00 «Улетное видео» (16+)
06.35 «Частный детектив, или Операция «Кооперация». Х/ф (12+)
08.30 «Каламбур» (16+)
10.00 «Программа испытаний» (16+)
11.00 «Старики-разбойники». Х/ф (16+)
12.55 «День радио». Х/ф (16+)
14.55 «День выборов». Х/ф (16+)
17.20 «Робин Гуд». Х/ф (16+)
20.00 «Война богов. Бессмертные». Х/ф (16+)
22.00 «Улетное видео. Лучшее» (16+)
23.00 «+100500» (18+)
23.30 «Смертельное оружие». Х/ф (16+)

ПОЗНАВАТЕЛЬНЫЕ

Discovery

06.00 Аляска (16+)
07.00 Железная дорога Австралии (16+)
08.00, 12.00 Прирожденные механики (12+)
09.00, 09.30, 02.15 Сделано из вторсырья (6+)
10.00 Забытая инженерия (16+)
11.00, 05.10 Разрушители легенд (12+)
13.00 Техногеника (12+)
14.00, 14.30, 15.00, 15.30 Что у вас в гараже? (12+)
16.00, 17.00, 18.00, 19.00, 20.00 Битвы роботов (12+)
21.00 NASA (12+)
22.30 Последний полет шаттла (16+)
23.30 Телескоп (6+)
00.25 Сканируя небо (16+)
01.20 В поисках сокровищ (12+)
02.40, 03.30, 04.20 Проверено на себе (12+)

National Geographic

06.00, 06.50 Чудеса инженерии (12+)
07.35, 08.20 Потрясающий доктор Пол (16+)
09.05, 09.55, 10.45, 11.30 Дикий тунец (12+)
12.20, 13.05, 13.50 Инстинкт выживания (16+)
14.35, 15.30 История Бога (16+)
16.20, 17.10 История о нас (16+)
18.00, 22.00 Вторая мировая война: подводный ад 2. Сражение в Северном море (16+)
18.45, 19.35, 20.20, 21.10 Ужас в небесах (16+)
22.45 Вторая мировая война. Ад под водой (16+)
23.30 Настольная книга диктатора (16+)
00.20 Последние тайны Третьего Рейха (16+)

Animal planet

06.00 Китовые войны (16+)
07.00 Дома на деревьях (12+)
08.00 Адская кошка (12+)
09.00 Суровая Арктика (12+)
10.00 Суровая Арктика (12+)
11.00 Аквариумный бизнес (12+)
12.00 Дома на деревьях (12+)
13.00 Защитники животных (12+)
14.00 Адская кошка (12+)
15.00 Дома на деревьях (12+)
16.00 Суровая Арктика (12+)
17.00 Суровая Арктика (12+)
18.00 Суровая Арктика (12+)
19.00 Суровая Арктика (12+)
20.00 Планета мутантов (12+)
21.00 Стив Бэкшал (12+)
22.00 Экспедиция Мунго (16+)
23.00 Экспедиция Мунго (16+)
00.00 Экспедиция Мунго (16+)
01.00 Экспедиция Мунго (16+)
01.50 Слоновье царство (12+)
02.40 Доисторический слон (12+)
03.30 Суперзмея-людоед (16+)

Travel channel

07.00, 07.30, 08.00, 08.30, 12.00, 12.30, 13.00, 13.30, 14.00, 14.30 Охотники за международной недвижимостью (12+)
09.00, 11.00 Продажа и переезд по-техасски (12+)
15.00, 16.00 Музейные загадки (12+)
17.00 Вампиры (12+)
18.00 Лучшие в мире путешествия на мотоцикле (12+)
19.00, 19.30 Крики и адреналин (12+)
20.00, 20.30 Странные путешествия (12+)
21.00 Легенда или чудовище (12+)
22.00, 23.00 Международные охотники за привидениями (16+)
00.00 Вампиры (16+)
01.00 Призраки США (16+)

Мир

06.00 М/ф (6+)
06.30 «Миллион вопросов о природе» (16+)
06.45 «Союзники» (12+)
07.15 «Такие странные» (16+)
07.45 «Секретные материалы» (16+)
08.15 «Три золотых волоса». Х/ф (16+)
10.00, 16.00, 19.00 Новости (16+)
10.15 «Как в ресторане» (12+)
10.45 «Ой, мамочки!» (12+)
11.20 «Наше кино. История большой любви» (12+)
11.50, 16.15, 19.15 «При загадочных обстоятельствах». Т/с (16+)
21.00 «Сашка, любовь моя». Т/с (16+)
00.55 «На Дерибасовской хорошая погода, или На Брайтон-Бич опять идут дожди». Х/ф (16+)
02.35 «Иван». Х/ф (12+)

Телепутешествия

06.00, 14.00 Сделано во Вьетнаме (12+)
06.35, 10.35, 14.35 Дешево и сердито (12+)
06.55, 14.55 Чем стол богат (16+)
07.30, 15.30 Шеф-повар на борту (16+)
08.00 Джиада в раю (16+)
08.50 Кулинарные приключения в Китае (16+)
09.15 Кулинарные приключения в Китае (18+)
09.45 Путешествия по Италии (12+)
11.00 С удочкой по Беларуси (12+)
11.30, 20.40 Карта мира (12+)
12.05 Тайны отелей с Ричардом Грантом (18+)
13.00 Кулинарная карта Кореи (18+)
13.30 Без ума от еды (18+)
16.00 Дэвид Бекхэм (16+)
16.55 2+2. Путешествие с детьми (12+)
17.55, 18.45, 21.25, 22.20, 23.15 Чем кормят улицы (16+)
19.35 С удочкой по Татарстану (12+)
20.05 Маршрут Прониной (12+)

РАЗВЛЕКАТЕЛЬНЫЕ

Ю

17.00 «Миллионер на выданье» (16+) Во втором сезоне проекта захотели принять участие три тысячи девушек со всей страны. А пробиться на проект смогли единицы. У каждой из них была всего пара минут, чтобы очаровать... нет, не миллионера, а его детей. Ведь именно они решат, кто же станет новой возлюбленной их отца.
19.05 «Я стесняюсь своего тела» (16+)
22.30 «Свадебный переполох». Х/ф (16+)
00.35 «Мыслить как преступник». Т/с (16+)
04.30 «Мое странное увлечение» (16+)

Мама

06.00 Время малышей (12+)
10.00 Школа доктора Комаровского (12+)
12.00 Время малышей (12+)
15.15 Мамы в тренде (6+)
16.00 Школа доктора Комаровского (12+)
17.00 Время малышей (12+)
21.00 Школа доктора Комаровского. Классный журнал (12+)
22.15 Большое путешествие. Грузия. Казбеги (16+)
23.05 У мамы вкуснее?! (12+)
00.00 Время малышей (12+)
02.00 Школа доктора Комаровского. Неотложная помощь (12+)

Усадьба

06.00, 22.35 Дачные радости с Виталием Декабревым (12+)
06.30, 23.05 Да здравствует мыло душистое! (12+)
06.45, 23.20 Готовим на природе (12+)
07.05, 12.00, 18.00 Сады Великобритании (12+)
08.05, 14.40, 19.35 Нескучный вечер (12+)
08.25, 14.55, 19.50 Крымские дачи (12+)
08.55, 15.25 Лавки чудес (12+)
09.25, 15.55, 20.55 Преданья старины глубокой (12+)
09.55, 16.25 Дачные хитрости (12+)
10.10 Приглашайте в гости (12+)
10.30, 17.00, 22.05 Вокруг сыра (12+)
10.40, 17.10, 22.15 Домоводство (12+)
11.00, 17.30 Народные умельцы (12+)
11.30 Дачный эксклюзив (16+)
13.05 Домашние заготовки (12+)
13.20 Вершки-корешки (12+)
13.40 Урожай на столе (12+)
14.10 Огород круглый год (12+)
16.40 Пряничный домик (12+)
19.05 Идите в баню (12+)
19.20 Быстрые рецепты (12+)
20.25 Семейный обед (12+)
21.25 Чужеземцы (12+)
21.40 Я садовником родился (12+)
23.35 Фитоаптека (12+)

Пятница

06.50 Школа доктора Комаровского (12+)
07.55, 10.00, 11.05, 13.00, 14.05, 15.05 Орел и решка (16+)
08.55, 12.00 Еда, я люблю тебя (16+)
17.00 «Превосходство Борна». Х/ф (16+)
19.00 «Области тьмы». Х/ф (16+)
21.00 «Ультиматум Борна». Х/ф (16+)
23.05 «Идентификация Борна». Х/ф (16+)
01.15 «Ничего личного». Х/ф (16+)
03.50 Верю – не верю (16+)

TLC

06.00, 08.00 Любить, желать, сбежать (12+)
06.30, 07.00, 07.30, 08.30, 09.00, 09.30 Любить, желать, сбежать (16+)
10.00 О вкусах спорят (12+)
11.00 Виза невесты (16+)
13.00, 13.30, 14.00, 15.00, 15.30, 16.00, 16.30 Оденься к свадьбе (12+)
14.30 Оденься к свадьбе. Атланта. Мама-драма (12+)
17.00, 17.30 Короли выпечки (16+)
18.00 Верните мне красоту (16+)
19.00 Моя вторая жизнь (12+)
20.00 Маленькие фермеры Аризоны (12+)
21.00, 23.00 Я вешу 300 кг (16+)

ДЕТЯМ

Детский

10.07, 17.01 «Один день». М/ф (6+)
10.38, 17.34 «Смешарики». М/с (6+)
11.06, 18.02 «Азбука безопасности». М/с (6+)
11.08, 18.08 «Бетти-молния». М/с (6+)
11.35, 11.40 «Грузовичок Лева». М/ф (6+)
11.45 «Умная луковка». М/ф (6+)
11.53 «Машкины одежки». М/ф (6+)
12.00 «Раскраска» (6+)
12.05 «Веселая карусель». М/с (6+)
12.14 «Чемпион». М/ф (6+)
12.24 «Земляника под снегом». М/ф (6+)
12.39 «Звездные талеры». М/ф (6+)
13.41 «Урфин Джюс и его деревянные солдаты». М/ф (6+)
15.11, 21.19 «Впервые на арене». М/ф (6+)
15.21, 21.29 «Глаша и Кикимора». М/ф (6+)
15.31, 21.39 «Лошарик». М/ф (6+)
15.41, 21.49 «Умка». М/ф (6+)
15.51 «Не опоздал». М/ф (6+)
16.01, 22.02 «Василек». М/ф (6+)
16.11, 22.12 «Сказка про Колобок». М/ф (6+)
16.21, 22.22 «Пряник». М/ф (6+)
16.31, 22.32 «Муравьиный Ежик». М/ф (6+)
16.40, 22.41 «Наш добрый мастер». М/ф (6+)
16.48, 22.50 «Два богатыря». М/ф (6+)
18.35 «Золушка». М/ф (6+)
19.38 «Опасные каникулы». М/ф (6+)
20.55 «Ровно в 03.15». М/ф (6+)

Disney

07.15 «Микки и веселые гонки». М/с (6+)
07.45 «Первый спасательный отряд». М/с (6+)
08.15, 11.05 «Герои в масках». М/с (6+)
08.45 «Доктор Плюшева». М/с (6+)
09.15 «Дружные мопсы». М/с (6+)
09.40 «Елена – принцесса Авалора». М/с (6+)
10.10 «София Прекрасная». М/с (6+)
10.35 «Хранитель Лев». М/с (6+)
11.35 «Мини-маппеты». М/с (6+)
12.00 «Пес Пэт». М/с (6+)
12.55 «Мекард». М/с (6+)
13.55 «Зак Шторм – супер-пират». М/с (6+)
14.55 «Леди Баг и Супер-Кот». М/с (6+)
16.20 Анимац. фильм «Мулан» (США) (6+)
18.00 Анимац. фильм «Мулан 2» (США) (6+)
19.30 Анимац. фильм «Рапунцель. Запутанная история» (США) (12+)
21.40 «Мистическая пятерка». Х/ф (6+)
23.25 Анимац. фильм «Мэри и ведьмин цветок» (Япония) (6+)

Карусель

05.00 «Пожарный Сэм». М/с (6+)
06.30 «Моланг». М/с (6+)
07.00 «С добрым утром, малыши!» (6+)
07.35 «Роботы-поезда». М/с (6+)
08.25 «Малыши и летающие звери». М/с (6+)
09.00 «Завтрак на ура!» (6+)
09.25 «Королевская Академия». М/с (6+)
10.15 «Смешарики. Новые приключения». М/с (6+)
10.45 «Король караоке. Битва королей» (6+)
11.15 «Маленькое королевство Бена и Холли». М/с (6+)
12.30 «Большие праздники» (6+)
13.00 «Маленький зоомагазин. Тайный мир питомцев». М/с (6+)
13.50 «Простокваши-но». М/с (6+)
14.40 «Герои Энвелла». М/с (6+)
17.00 «Барби. Виртуальный мир». М/ф (6+)
18.15 «Три кота». М/с (6+)
20.30 «Спокойной ночи, малыши!» (6+)
20.45 «Маша и Медведь». М/с (6+)
23.15 «Трансформеры. Роботы под прикрытием. Сила гештальтов». М/с (6+)
00.00 «Будь классным, Скуби-Ду!». М/с (6+)
01.50 «Жизнь замечательных зверей» (6+)
02.10 «Сказка о царе Салтане». М/ф (6+)
03.05 «Подводный счет» (6+)
03.20 «Викинг Вик». М/с (6+)

СПОРТ

Матч ТВ

06.00 «Олимпийский спорт». Д/с (12+)
06.30 «Спорт за гранью» (12+)
07.00 Все на Матч! События недели (12+)
07.30 Профессиональный бокс (16+)
09.30, 13.20, 15.55, 18.25, 20.55 Новости (16+)
09.40 «В спорте только девушки». Х/ф (12+)
11.20 Профессиональный бокс и смешанные единоборства (16+)
12.20 Все на футбол! Афиша (12+)
13.25, 16.00, 18.30, 21.00, 23.40 Все на Матч! Прямой эфир (16+)
13.55, 16.25, 18.55, 21.40 Футбол (16+)
23.55 Формула-1. Гран-при США (16+)
01.00 Теннис (16+)
03.00 Гандбол (16+)

Матч! Наш спорт

06.00, 21.30 Баскетбол (16+)
08.00 Парусный спорт (16+)
09.00, 23.30 Новости (16+)
09.05, 23.35 Волейбол (16+)
11.00 «Утомленные славой» (12+)
11.30 «Вид сверху» (16+)
12.00 Современное пятиборье (16+)
13.00 Теннис (16+)

Eurosport 1

06.00, 02.30 Олимпийские игры. «Зал Славы». Атланта- 1996 (16+)
07.00, 14.00 Снукер. English Open. 1/4 финала (16+)
08.30, 00.30 «Watts» (16+)
09.00 Велоспорт. «Тур Ломбардии» (16+)
10.30 Олимпийские игры. «Земля легенд» (16+)
11.00 Настольный теннис. Кубок мира. Париж. Мужчины (16+)
14.45, 20.00, 20.45, 01.30, 04.00 Снукер. English Open. 1/2 финала (16+)
18.30 Юношеские Олимпийские игры. Футзал. Буэнос-Айрес (16+)
03.30 Олимпийские игры. «Олимпийское наследие» (16+)

Eurosport 2

06.00, 08.30, 12.30 Снукер (16+)
07.00 Велоспорт (16+)
10.30, 16.30 «Watts» (16+)
11.30, 17.30, 18.00, 18.30 Олимпийские игры (16+)
14.00 Ралли (16+)
14.30 Автогонки (16+)
15.00, 16.00, 19.30, 20.30 Супербайк (16+)
15.30, 20.00 Суперспорт (16+)
21.00 Юношеские Олимпийские игры (16+)
22.30, 23.30 Фигурное катание (16+)

Дорогие читатели! В скобках указан возраст, с которого данная передача рекомендуется к просмотру.

ВОСКРЕСЕНЬЕ | 21 октября

Первый

05.30 «Норвег». Т/с (12+)
06.00 Новости (16+)
06.15 «Норвег». Т/с (12+)
07.40 **«Смешарики. ПИН-код».** М/с (16+)
07.45 «Часовой» (12+)
08.15 «Здоровье» (16+)
09.20 «Непутевые заметки» (12+)
10.00 Новости (16+)
10.15 «Сергей Безруков. И снова с чистого листа» (12+)
11.15 «Честное слово» с Ю. Николаевым (16+)
12.00 Новости (16+)
12.10 **«Верные друзья».** Х/ф (16+)
14.10 «Три аккорда» (16+)
16.00 «Русский ниндзя» (16+)
18.00 «Толстой. «Воскресение» (16+)
19.30 «Лучше всех!» (16+)
21.00 «Время» (16+)
21.30 «Клуб Веселых и Находчивых». Высшая лига. Второй полуфинал (16+)
23.40 «Rolling Stone. История на страницах журнала» (16+)
02.00 **«Огненные колесницы».** Х/ф (16+)
04.25 «Контрольная закупка» (16+)

Россия

05.25 «Сваты-2012» (12+)
07.30 «Смехопанорама» (16+)
08.00 «Утренняя почта» (16+)
08.40 Местное время. Воскресенье (16+)
09.20 «Сто к одному» (16+)
10.10 «Когда все дома с Тимуром Кизяковым» (16+)
11.00 «Вести» (16+)
11.20 «Смеяться разрешается» (16+)
13.50 **«Ошибка молодости».** Х/ф (12+)
18.00 «Удивительные люди 3» (16+)
20.00 «Вести недели» (16+)
22.00 Москва. Кремль. Путин (16+)
23.00 «Воскресный вечер с Владимиром Соловьевым» (12+)
01.00 **«Революция. Западня для России».** Д/ф (12+)
02.10 **«Пыльная работа».** Т/с (16+)

НТВ

06.00 «Центральное телевидение» (16+)
08.00 «Сегодня» (16+)
08.20 «Их нравы» (16+)
08.45 «Устами младенца» (16+)
09.25 «Едим дома» (16+)
10.00 «Сегодня» (16+)
10.20 «Первая передача» (16+)
11.00 «Чудо техники» (12+)
11.55 «Дачный ответ» (16+)
13.00 «НашПотребНадзор» (16+)
14.00 «У нас выигрывают!» (12+)
15.05 «Своя игра» (16+)
16.00 «Сегодня» (16+)
16.20 «Следствие вели...» (16+)
18.00 «Новые русские сенсации» (16+)
19.00 «Итоги недели» (16+)
20.10 «Звезды сошлись» (16+)
22.00 «Ты не поверишь!» (16+)
23.00 **«Муслим Магомаев. Возвращение».** Д/ф (16+)
00.05 **«Осенний марафон».** Х/ф (12+)
01.55 «Идея на миллион» (12+)
03.20 «Таинственная Россия» (16+)
04.05 **«Москва. Три вокзала».** Т/с (16+)

СТС Тула

06.00 «Ералаш» (0+)
06.50 **«Новаторы».** М/с (0+)
07.50 **«Три кота».** М/с (0+)
08.05 **«Царевны».** М/с (0+)
08.30 Музыка на канале (16+)
09.00 Музыка на канале (16+)
09.30 «Шоу «Уральских пельменей». Утро в сосновом бреду» (16+)
11.00 «Туристы» (16+)
12.00 «Уральские пельмени. Любимое» (16+)
12.30 **«Клик. С пультом по жизни».** Х/ф (12+)
14.40 **«Пит и его дракон».** Х/ф (США) (16+)
16.40 **«Доктор Стрэндж».** Х/ф (США) (16+)
18.55 **«Монстр траки».** Х/ф (США, Канада) (16+)
21.00 **«Отряд самоубийц».** Х/ф (США) (16+)
23.25 **«Центурион».** Х/ф (16+)
01.20 **«Kingsman. Секретная служба».** Х/ф (Великобритания, США) (16+)
03.45 **«Рок».** Х/ф (16+)
05.10 «6 кадров» (16+)
05.50 «Музыка на СТС» (16+)

ТНТ Тула

07.00 «Где логика?» (16+)
08.00 «Где логика?» (16+)
09.00 «Дом 2. Lite» (16+)
10.00 «Дом 2. Остров любви» (16+)
11.00 «Перезагрузка» (16+)
12.00 «Большой завтрак» (16+)
12.30 **«Страна чудес».** Х/ф (12+)
14.20 **«Конная полиция».** Т/с (16+)
14.50 **«Конная полиция».** Т/с (16+)
15.25 **«Конная полиция».** Т/с (16+)
15.55 **«Конная полиция».** Т/с (16+)
16.25 **«Конная полиция».** Т/с (16+)
17.00 «Комеди Клаб» (16+)
18.00 «Комеди Клаб». «Дайджест» (16+)
19.00 «Тульская служба новостей»
19.30 «Комеди Клаб» (16+)
20.00 «Комеди Клаб» (16+)
21.00 «Танцы» (16+)
23.00 «Дом 2. Город любви» (16+)
00.00 «Дом 2. После заката» (16+)
01.05 «Такое кино!» (16+)
01.40 **«В пролете».** Х/ф (США) (16+)

Тульский

06.00, 23.45 Музыка на канале (16+)
07.00 Мультмир (6+)
11.00 «Изнутри» (6+)
11.25 «Афиша» (12+)
11.50 «ЗОЖ» (12+)
12.20 «Книга жалоб» (12+)
12.45 «Про кино» (12+)
13.10 «Одна история» (12+)
13.35, 14.00 Д/ф (16+)
14.55 **«По небу босиком».** Х/ф (12+) «Говорят, что случайностей в жизни не бывает, что все предопределено... Быть может там, на небе, есть такое министерство... ну, в котором все за нас решают: что и когда с нами должно произойти». С этих слов начинается история, в которой судьба играет с главными героями, превращая близких людей в совсем незнакомых, даря им любовь и тут же забирая ее назад, сменяет радость грустью, а дружбу предательством. Но какие бы сюрпризы не преподносила жизнь, — танцуй, ведь ты так молод, люби, ведь ты так одинок.
16.30 **«Смайлик».** Х/ф (16+)
18.00, 19.00, 19.55, 20.50, 21.50, 22.45 **«Ковчег».** Т/с (16+)

ТВ Центр

08.00 «Фактор жизни» (12+)
08.35 «Петровка, 38» (16+)
08.45 **«Сумка инкассатора».** Х/ф (12+)
10.40 «Спасите, я не умею готовить!» (12+)
11.30, 00.10 «События» (16+)
11.45 **«Котов обижать не рекомендуется».** Х/ф (12+)
13.35 «Смех с доставкой на дом» (12+)
14.30 «Московская неделя» (16+)
15.00 «Советские мафии. Жирный Сочи» (16+)
15.55 «Хроники московского быта. Власть и воры» (12+)
16.40 «90-е. Криминальные жены» (16+)
17.35 **«Оборванная мелодия».** Х/ф (12+)
21.15, 00.25 **«Каинова печать».** Х/ф (12+)
01.25 **«Где-то на краю света».** Х/ф (12+)
04.45 «Берегите пародиста!» (12+)

Рен ТВ

08.40 **«Викинги».** Х/ф (16+)
10.20 **«Армагеддон».** Х/ф (16+)
13.15 **«Вавилон нашей эры».** Х/ф (16+)
15.00 **«Годзилла».** Х/ф (16+)
17.20 **«Властелин колец. Возвращение короля».** Х/ф (16+)
21.00 **«Соломон Кейн».** Х/ф (16+) По мотивам рассказов Роберта Ирвина Говарда. Соломон Кейн — английский солдат XVI века, который осознал, что его бесчеловечные и жестокие поступки навечно прокляли его душу. Вознамерившись искупить свои грехи, Кейн клянется жить в мире и добродетели, но когда на землю ступают темные силы, ему не остается ничего, как дать бой.
23.00 «Добров в эфире» (16+)
00.00 «Соль» (16+)
01.30 «Военная тайна» (16+)

Домашний

06.30 «Джейми у себя дома» (16+)
07.00 Музыка (16+)
07.30 «6 кадров» (16+)
08.00 **«Страховой случай».** Х/ф (16+)
09.50 **«Женщина-зима».** Х/ф (16+)
13.35 **«Пять лет спустя».** Х/ф (16+)
17.30 «Свой дом» (16+)
18.00 «6 кадров» (16+)
19.00 **«Случайных встреч не бывает».** Х/ф (Украина) (16+)
23.00 **«Сексуальное рабство».** Д/с (18+)
00.00 «6 кадров» (16+)
00.30 **«Великолепный век». «Империя Кесем».** Т/с (16+)
04.25 **«Время жить».** Д/ф (16+)
05.25 «6 кадров» (16+)
05.35 «Джейми. Обед за 15 минут» (16+)

Звезда

05.00 **«Перелом. Хроника Победы».** Д/с (12+)
05.25 **«Приказ: огонь не открывать».** Х/ф (12+)
07.05 **«Приказ: перейти границу».** Х/ф (12+)
09.00 Новости недели с Ю. Подкопаевым (16+)
09.25 «Служу России» (16+)
09.55 «Военная приемка» (16+)
10.45 «Политический детектив» (12+)
11.10 «Код доступа» (12+)
12.00 «Скрытые угрозы» (12+)
13.00 Новости дня (16+)
13.15 **«Команда 8».** Т/с (16+)
18.00 Новости (16+)
18.45 **«Легенды советского сыска».** Д/с (12+)
23.00 «Фетисов» (12+)
23.45 **«Сержант милиции».** Т/с (16+)
03.50 **«Нейтральные воды».** Х/ф (16+)

ТВ-3

06.00 М/ф (6+)
09.30 «Полный порядок» (16+)
10.00 **«Элементарно».** Т/с (16+)
10.45 **«Элементарно».** Т/с (16+)
11.45 **«Элементарно».** Т/с (16+)
12.30 **«Элементарно».** Т/с (16+)
13.30 «Магия чисел» (12+)
14.00 **«Скорость».** Х/ф (12+)
16.15 **«Скорость 2. Контроль над круизом».** Х/ф (12+)
18.45 **«Осада».** Х/ф (16+)
21.00 **«Эффект колибри».** Х/ф (16+)
23.00 «Все, кроме обычного. Шоу современных фокусов» (16+)
00.15 **«Хакеры».** Х/ф (12+)
02.15 **«Кибер».** Х/ф (16+)
04.45 «Громкие дела. Чернобыльская катастрофа» (16+)
05.30 «Громкие дела. Цунами в Таиланде» (16+)

Культура

06.30 **«Энциклопедия загадок».** Д/с (16+)
07.05 **«Была не была».** Х/ф (16+)
09.15 **«Гуси-лебеди».** М/ф (6+)
09.40 «Обыкновенный концерт с Эдуардом Эфировым» (16+)
10.10 «Мы – грамотеи!» (16+)
10.50 **«Индокитай».** Х/ф (Франция) (16+)
13.20 Письма из провинции (16+)
13.50 Диалоги о животных (16+)
14.30 **«След Сокола».** Х/ф (16+)
16.15 Леонард Бернстайн (16+)
17.10 «Пешком...». Москва. 1920-е гг. (16+)
17.40 «Ближний круг Евгения Князева» (16+)
18.35 «Романтика романса» (16+)
19.30 Новости культуры (16+)
20.10 **«По главной улице с оркестром».** Х/ф (16+)
21.40 «Белая студия» (16+)
22.30 **«Шерлок Холмс против Конан Дойла».** Д/ф (16+)
23.25 Концерт (16+)

TV-1000

06.10 **«Идеальный шторм».** Х/ф (США) (12+)
08.45 **«Будь моим парнем на пять минут».** Х/ф (США) (16+)
10.40 **«Двенадцать друзей Оушена».** Х/ф (США) (12+)
13.15 **«Гаттака».** Х/ф (США) (12+)
15.30 **«Идеальный шторм».** Х/ф (США) (12+)
18.05 **«Из 13 в 30».** Х/ф (США) (12+)
20.10 **«Тринадцать друзей Оушена».** Х/ф (США) (16+)
22.30 **«Ключ от всех дверей».** Х/ф (США, Германия) (16+)
00.30 **«Любовь на кончиках пальцев».** Х/ф (Франция) (18+)
02.35 **«Равные».** Х/ф (16+)
04.25 **«Хатико: самый верный друг».** Х/ф (США, Великобритания) (16+)

TV-1000 action

07.10 **«V» значит Вендетта».** Х/ф (16+)
09.45 **«Заложница 2».** Х/ф (16+)
11.30 **«Сезон убийц».** Х/ф (16+)
13.20 **«Волк».** Х/ф (16+)
15.45 **«Темный рыцарь. Возрождение легенды».** Х/ф (16+)
18.55 **«Воин».** Х/ф (12+)
21.35 **«Джонни Д.».** Х/ф (16+)
00.15 **«Дом напротив».** Х/ф (18+)
01.55 **«Из Парижа с любовью».** Х/ф (16+)
03.30 **«Отчим».** Х/ф (16+)
05.10 **«Кикбоксер возвращается».** Х/ф (18+)

TV-1000 русское кино

06.20 **«Повелители снов».** Х/ф (16+)
08.00 **«Снежная королева: перезаморозка».** М/ф (6+)
09.30 **«Брат 2».** Х/ф (16+)
12.00 **«Гардемарины 3».** Х/ф (12+)
14.05 **«Я худею».** Х/ф (16+)
16.10 **«День выборов 2».** Х/ф (12+)
18.20 **«Все и сразу».** Х/ф (16+)
20.20 **«Край».** Х/ф (16+)
22.40 **«Горько! 2».** Х/ф (16+)
00.35 **«Холодное танго».** Х/ф (18+)
02.50 **«Суперплохие».** Х/ф (18+)
04.10 **«День выборов 2».** Х/ф (12+)

Дом кино

07.05 **«Дело Румянцева».** Х/ф (16+)
09.00 **«Я шагаю по Москве».** Х/ф (12+)
10.25 **«Жестокий романс».** Х/ф (12+)
13.10 **«Штрафбат».** Х/ф (16+)
16.10 **«Штрафбат».** Х/ф (16+)
19.10 **«Штрафбат».** Х/ф (16+)
22.10 **«Штрафбат».** Х/ф (16+)
23.00 **«Статский советник».** Х/ф (16+)
01.30 **«Кольцо из Амстердама».** Х/ф (16+) Моряк советского торгового флота, стремясь к материальному благополучию, становится на путь запретных валютных махинаций и сразу оказывается объектом внимания иностранной разведки. Однако быть шпионом он не захотел, пришел в органы с повинной. С этого момента начинается его участие в рискованной игре, которую ведут чекисты...

Русский роман

07.00 **«Красавец и чудовище».** Х/ф (12+)
08.45 **«Мужчина в доме».** Х/ф (16+)
10.45 **«Пока живу, люблю».** Х/ф (12+)
14.30 **«Последний довод».** Х/ф (16+)
16.00 **«В плену обмана».** Х/ф (12+)
18.00 **«Последняя жертва Анны».** Х/ф (12+)
21.40 **«Второй брак».** Х/ф (12+) Настя Окунева приезжает в Москву и получает работу в крупной строительной компании, которой руководит подруга её покойной матери Кира Георгиевна. Когда Кира Георгиевна скоропостижно умирает, управление компанией переходит к её сыну Глебу — холостому и привлекательному молодому человеку. Неожиданно для Насти он начинает оказывать ей знаки внимания и даже делает предложение.
01.15 **«Недотрога».** Х/ф (12+)

Русский иллюзион

07.05 **«Фонограмма страсти».** Х/ф (16+)
08.50 **«Матч».** Т/с (16+)
12.20 **«Карп отмороженный».** Х/ф (16+) Елена Михайловна скромно живёт на пенсии в провинциальном городке. Неожиданно для себя она узнаёт о смертельном диагнозе, который может в любой момент оборвать её жизнь. Чтобы лишний раз не тревожить любимого, но постоянно занятого сына, работающего в большом городе бизнес-тренером, и избавить его от потенциальных забот, Елена Михайловна берет дело в свои руки и принимается активно хлопотать над организацией собственных похорон.
14.05 **«Легок на помине».** Х/ф (12+)
15.35 **«Свадьба по обмену».** Х/ф (16+)
17.15 **«Миллионерша».** Т/с (16+)
18.55 **«Огни притона».** Х/ф (16+)
20.50 **«Миллионерша».** Т/с (16+)
22.30 **«Небесный суд».** Х/ф (16+)

Телепрограмма предоставлена ЗАО «Сервис ТВ» и телеканалами. В программе возможны изменения по не зависящим от редакции причинам.

NOSALGIA Ностальгия

06.00 «До и после...» с В. Молчановым. Анна Шатилова (12+)
07.05 Спектакль «Единственный свидетель» (12+)
09.00, 21.00 «Прошедшее Время» (12+)
09.45, 11.00, 13.25, 17.30, 19.00, 21.45, 23.05, 00.35 Музыкальная Ностальгия (12+)
10.00 «Колба времени» (16+)
11.15 «Музыкальный ринг» (16+)
12.00 «Этот фантастический мир». Х/ф (12+)
13.40 «Вас приглашает Михаил Жванецкий» (12+)
15.00 «Было Время» (16+)
16.00 «Вокруг смеха» (12+)
18.00 «Монтаж» (16+)
19.20 Концертная программа «А. Пугачева встречает друзей» (16+)
22.00 «Время для размышлений». Х/ф (16+)
23.20 «Рок-н-ролл ТВ» (12+)
00.00 «Элита Страны Советов. Правдолюб Александр Яковлев» (12+)
00.50 «Два гусара». Х/ф (16+)

5 Пятый канал

06.00, 07.05 «Товарищи полицейские». Т/с (16+)
08.05 «Моя правда. Алена Апина». Д/ф (12+)
09.05 «Моя правда. Лариса Долина». Д/ф (12+)
10.00 «Светская хроника» (16+)
10.55 «Вся правда о... диетах» (16+)
11.50, 12.45, 13.35, 14.35, 15.25, 16.20, 17.15, 18.10, 19.00, 20.00, 20.55, 21.50, 22.40, 23.35, 00.30, 01.25 «Человек ниоткуда». Т/с (16+)
02.15, 03.05, 03.50, 04.35 «Братаны 4». Т/с (16+)

ОТР Общественное телевидение России

06.35 «Звук» (12+)
08.00 «За строчкой архивной...» (12+)
08.30 «Медосмотр» (12+)
08.40 «От прав к возможностям» (12+)
08.55, 00.30 «Обыкновенное чудо». Х/ф (16+)
11.15 «Петя и волк». М/ф (6+)
11.30, 19.45 «Моя история» (12+)
12.00 «Россия. Далее везде. Лев Яшин». Д/ф (16+)
12.30 «Гамбургский счет» (12+)
13.00, 15.00 Новости (16+)
13.05, 15.05 «Дело о «Мертвых душах». Т/с (12+)
16.25 «Книжное измерение» (12+)
16.55 «Девушка с гитарой». Х/ф (16+)
18.30 «Вспомнить все» (12+)
19.00 «Отражение недели» (16+)
20.10 «Мисс Марпл». Т/с (12+)
22.15 «Третья молодость». Х/ф (12+)
23.45 «Отражение недели» (12+)

Че

06.00 М/ф (6+)
07.00 «Улетное видео» (16+)
08.30 «Невероятные истории» (16+)
12.05 «Десантура. Никто, кроме нас!». Х/ф (16+)
20.25 «День выборов». Х/ф (16+)
23.00 «+100500» (18+)
23.30 «Смертельное оружие». Х/ф (16+)

ПОЗНАВАТЕЛЬНЫЕ

Discovery

06.00, 06.30, 07.00, 07.30, 08.00, 08.30, 20.30 Как это устроено? (12+)
09.00 Железная дорога Австралии (16+)
10.00 Как устроена Вселенная (12+)
11.00 В поисках сокровищ (12+)
12.00 NASA (12+)
13.30, 14.00, 14.30, 15.00, 15.30 Охотники за реликвиями (12+)
16.00, 17.00, 18.00, 19.00 Золотая лихорадка (16+)
21.00 Техногеника (12+)
22.00, 23.00 Уличные гонки (16+)
00.00 Аляска (16+)
00.55 Разрушители легенд (12+)
01.50 Махинаторы (12+)
02.40, 03.05, 03.30, 03.55, 04.20, 04.45 Как это устроено (12+)

National Geographic

06.20, 07.05 Чудеса инженерии (12+)
07.50, 08.35 Потрясающий доктор Пол (16+)
09.20, 10.05, 10.55, 11.45 Дикий тунец (12+)
12.30, 13.20, 14.05 Инстинкт выживания (16+)
14.50 Доисторические монстры Гитлера (16+)
15.35 Джон Ф. Кеннеди. Последние часы (16+)
16.20 Фатальный пожар на Титанике (16+)
17.05 Франциск-бунтарь (16+)
18.00, 22.00, 23.00 Осушить океан (16+)
18.45, 19.35, 20.25, 21.10 Расследования авиакатастроф (16+)
23.50 Осушить Великие Озера (16+)
00.35 Осушить океан: корабли-призраки Атлантики (16+)

Animal planet

06.00 Дикие нравы Норт Вудса (16+)
07.00 Дома на деревьях (12+)
08.00 Адская кошка (12+)
09.00 Суровая Арктика (12+)
10.00 Суровая Арктика (12+)
11.00 Доктор Джефф (16+)
12.00 Защитники животных (12+)
13.00 Живой или вымерший (16+)
14.00 Адская кошка (12+)
15.00 Дома на деревьях (12+)
16.00 На свободу с питбулем (16+)
17.00 Дома на деревьях (12+)
18.00 Аквариумный бизнес (12+)
19.00 Живой или вымерший (16+)
20.00 Суровая Арктика (12+)
21.00 Доктор Джефф (16+)
22.00 Осторожно, опасные животные (16+)
23.00 Дикие нравы Норт Вудса (16+)
00.00 Необычные животные Ника Бейкера (12+)

Travel channel

07.00, 07.30, 08.00, 08.30 Охотники за международной недвижимостью (12+)
09.00, 10.00, 19.00 Отель (12+)
11.00 Продажа и переезд по-техасски (12+)
12.00, 20.00 Спасатели построек (12+)
13.00, 21.00 Экстремальное строительство (12+)
14.00, 14.30, 15.00, 15.30 Приключения на колесах (12+)
16.00 Кулинарное вдохновение Эндрю Циммерна (12+)
17.00 Лучшие в мире путешествия на мотоцикле (12+)
18.00 Поезд на край света (12+)
22.00 Музейные загадки (12+)
23.00 Вампиры (16+)
00.00, 01.00 Международные охотники за привидениями (16+)

Мир

06.00, 08.05 М/ф (6+)
06.25 «Миллион вопросов о природе» (16+)
06.40 «Беларусь сегодня» (12+)
07.15 «Знаем русский» (16+)
08.15 «Я шагаю по Москве». Х/ф (12+)
10.00, 16.00 Новости (16+)
10.15 «Как в ресторане» (12+)
10.45 «Культ/Туризм» (16+)
11.15 «Достояние республик» (12+)
11.50, 16.15, 19.30, 01.00 «Метод Фрейда». Т/с (16+)
18.30, 00.00 «Вместе» (16+)
03.15 «Наше кино. История большой любви» (12+)
04.05 «При загадочных обстоятельствах». Т/с (16+)

Телепутешествия

06.20, 07.15, 09.55, 10.45, 13.25, 14.20, 15.15 Чем кормят улицы (16+)
08.00, 16.00 Дэвид Бекхэм (16+)
08.55, 21.05 2+2. Путешествие с детьми (12+)
11.35, 22.00 С удочкой по Татарстану (12+)
12.05, 17.00 Маршрут Прониной (12+)
12.40 Карта мира (12+)
17.35, 17.55, 18.25 Дешево и сердито (12+)
18.50 Путешествия по Италии (12+)
19.40 Сделано во Вьетнаме (12+)
20.15 Тайны отелей с Ричардом Грантом (18+)
22.35, 23.00, 23.30 Испанские каникулы (12+)

РАЗВЛЕКАТЕЛЬНЫЕ

Ю

10.00 «В стиле» (16+)
10.30 «Что для тебя лучше» (12+)
11.00 «Беременна в 16» (16+)
13.00 «Миллионер на выданье» (16+)
15.05 «Дорогая, я забил» (12+)
16.40 «Папа попал» (12+)
21.20 «Свадебный переполох». Х/ф (16+)
23.25 «Угадай мой возраст» (12+)
01.20 «Мыслить как преступник». Т/с (16+)
04.15 «Топ-модель по-американски» (16+)

Мама

06.00 Время малышей (12+)
10.00 Школа доктора Комаровского. Классный журнал (12+)
12.00 Время малышей (12+)
15.15 Мамы в тренде (6+)
16.00 Школа доктора Комаровского (12+)
17.00 Время малышей (12+)
21.00 Школа доктора Комаровского. Классный журнал (12+)
22.15 Большое путешествие. Грузия. Боржоми (16+)
23.15 У папы вкуснее?! (6+)
00.00 Время малышей (12+)
02.00 Школа доктора Комаровского. Неотложная помощь (12+)

Усадьба

06.00, 22.35 Домашние заготовки (12+)
06.20, 22.50 Вершки-корешки (12+)
06.40, 23.10 Урожай на столе (12+)
07.05, 12.00, 18.00 Сады Великобритании (12+)
08.10, 14.35, 19.35 Нескучный вечер (12+)
08.25, 14.50, 19.50 Крымские дачи (12+)
09.00 Лавки чудес (12+)
09.30, 15.55, 20.55 Преданья старины глубокой (12+)
09.55 Дачные хитрости (12+)
10.10 Пряничный домик (12+)
10.30, 17.00 Вокруг сыра (12+)
10.40, 17.10, 22.15 Домоводство (12+)
11.00, 17.30 Народные умельцы (12+)
11.30 Дачный эксклюзив (16+)
13.05 Дачные радости с Виталием Декабревым (12+)
13.30 Да здравствует мыло душистое! (12+)
13.50 Готовим на природе (12+)
14.05 Фитоаптека (12+)
15.25, 20.25 Семейный обед (12+)
16.25, 21.30 Чужеземцы (12+)
16.40, 21.45 Я садовником родился (12+)
19.00 Идите в баню (12+)
19.15 Быстрые рецепты (12+)
22.00 Сад (12+)
23.40 Огород круглый год (12+)

Пятница

06.45 Школа доктора Комаровского (12+)
07.55, 09.05, 13.00, 14.00, 15.00 Орел и решка (16+)
11.00, 11.01 Ревизорро (16+)
17.10 Мир наизнанку (16+)
22.45 «Ничего личного». Х/ф (16+)
01.00 «Джонни Д». Х/ф (США) (16+)
03.40 Верю – не верю (16+)
04.35 Пятница News (16+)

TLC

06.00, 07.00, 07.30, 08.00, 08.30, 09.00, 09.30, 10.00, 10.30 Жизнь на Карибах (12+)
11.00, 11.30 Короли выпечки (16+)
12.00 Ребенок меняет все (12+)
13.00 Шесть младенцев в доме (12+)
14.00 Виза невесты (16+)
16.00 Маленькие фермеры Аризоны (12+)
17.00, 17.30, 18.00, 18.30 Оденься к свадьбе (12+)
19.00 Я вешу 300 кг (16+)
21.00 Верните мне красоту (16+)
22.00, 22.30 Моя вторая жизнь (12+)
23.00 Тина Мэлоун – мое новое тело (16+)

ДЕТЯМ

Детский

10.07, 17.02 «Один день». М/ф (6+)
10.39, 11.00, 17.34 «Смешарики». М/с (6+)
11.07, 18.02 «Азбука безопасности». М/с (6+)
11.09, 18.08 «Бетти-молния». М/с (6+)
11.36 «Грузовичок Лева». М/ф (6+)
11.47 «Умная луковка». М/ф (6+)
11.56 «Машкины одежки». М/ф (6+)
12.06 «Догони ветер». М/ф (6+)
12.21 «Веселая карусель». М/с (6+)
12.43 «Золушка». М/ф (6+)
13.46 «Опасные каникулы». М/ф (6+)
15.06, 21.15 «Пантелей и пугало». М/ф (6+)
15.15, 21.24 «Тигренок на подсолнухе». М/ф (6+)
15.25, 21.34 «День рожденья». М/ф (6+)
15.35, 21.44 «Это что за птица?» М/ф (6+)
15.45, 21.58 «Про Буку». М/ф (6+)
15.55, 22.08 «Терем-теремок». М/ф (6+)
16.08, 22.18 «Похитители красок». М/ф (6+)
16.27, 22.38 «Как один мужик двух генералов прокормил». М/ф (6+)
16.49 «Пирожок». М/ф (6+)
18.35 «Пернатая банда». М/ф (6+)
20.03 «Три богатыря. Ход конем». М/ф (6+)

Disney

07.15 «Микки и веселые гонки». М/с (6+)
07.45 «Первый спасательный отряд». М/с (6+)
08.15, 11.05 «Герои в масках». М/с (6+)
08.45 «Доктор Плюшева». М/с (6+)
09.15 «Дружные мопсы». М/с (6+)
09.40 «Елена – принцесса Авалора». М/с (6+)
10.10 «София Прекрасная». М/с (6+)
10.35 «Хранитель Лев». М/с (6+)
11.35 «Мини-маппеты». М/с (6+)
12.00 «Пес Пэт». М/с (6+)
12.30 «Лучшие друзья» (6+)
13.45 «Город героев: новая история». М/с (6+)
15.35 Анимац. фильм «Монстр в Париже» (Франция) (6+)
17.25 Анимац. фильм «Рапунцель. Запутанная история» (США) (12+)
19.30 Анимац. фильм «Красавица и чудовище» (США) (6+)
21.20 «Ловушка для привидения». Х/ф (12+)
23.15 «Мистическая пятерка». Х/ф (6+)

Карусель

05.00 «Ангел Бэби». М/с (6+)
06.30 «Моланг». М/с (6+)
07.00 «С добрым утром, малыши!» (6+)
07.35 «Роботы-поезда». М/с (6+)
08.25 «Лунтик и его друзья». М/с (6+)
09.00 «Высокая кухня» (6+)
09.25 «Королевская Академия». М/с (6+)
10.15 «Фиксики». М/с (6+)
10.45 «Мастерская «Умелые ручки» (6+)
11.00 «Дуда и Дада». М/с (6+)
12.30 «Детская утренняя почта» (6+)
13.00 «Барби и космическое приключение». М/ф (6+)
14.20 «Смешарики. Новые приключения». М/с (6+)
15.00 «Консуни. Чудеса каждый день». М/с (6+)
15.55 «Мадемуазель Зази». М/с (6+)
17.00 «Мончичи». М/с (6+)
17.40 «Катя и Эф. Куда-угодно-дверь». М/с (6+)
18.40 «Ми-Ми-Мишки». М/с (6+)
20.30 «Спокойной ночи, малыши!» (6+)
20.45 «Три кота». М/с (6+)
23.15 «Трансформеры. Роботы под прикрытием. Сила гештальтов». М/с (6+)
00.00 «Луни Тюнз шоу». М/с (6+)
01.50 «Жизнь замечательных зверей» (6+)
02.10 «Чиполлино». М/ф (6+)
02.45 «Ореховый прутик». М/ф (6+)
03.05 «Подводный счет» (6+)
03.20 «Викинг Вик». М/с (6+)

СПОРТ

Матч ТВ

06.00 Профессиональный бокс (16+)
07.15 Все на Матч! События недели (12+)
07.40 «Андердог». Х/ф (16+)
09.20, 11.20, 13.00, 16.00, 19.25 Новости (16+)
09.30, 03.00 Футбол (16+)
11.25, 23.45 Автоспорт (16+)
12.30 «С чего начинается футбол» (12+)
13.10, 16.05, 23.15 Все на Матч! Прямой эфир (16+)
14.00, 01.00 Теннис (16+)
16.55 Хоккей (16+)
19.30 После футбола с Георгием Черданцевым (16+)
21.00 Формула-1. Гран-при США (16+)
04.50 «Спортивный детектив» (16+)
05.50 «В этот день в истории спорта» (12+)

Матч! Наш спорт

06.00, 19.00 Баскетбол (16+)
08.00 Парусный спорт (16+)
09.00, 23.00 Новости (16+)
09.05, 21.00 Волейбол (16+)
11.05 Скейтбординг (16+)
12.00 Спортивные танцы (16+)
13.30 «Вид сверху» (16+)
14.00 Теннис (16+)
18.00, 23.05 Автоспорт (16+)

Eurosport 1

06.00, 02.30 «Watts» (16+)
07.00, 14.00 Снукер. English Open. 1/2 финала (16+)
08.30, 02.00 Олимпийские игры. «Земля легенд» (16+)
09.00 Олимпийские игры. «Зал Славы». Атланта-1996 (16+)
10.00 Олимпийские игры. «Олимпийское наследие» (16+)
10.30, 12.00 Настольный теннис. Кубок мира. Париж. Мужчины (16+)
14.45, 20.00, 20.45 Снукер. English Open. Финал (16+)
18.00, 00.00, 03.00 Велоспорт (трек). Кубок мира. Сан Кентан (16+)
01.00 Фигурное катание. Гран-при. Skate America. Женщины. Произвольная программа (16+)

Eurosport 2

06.00, 08.30 Снукер (16+)
07.00, 08.00 Супербайк (16+)
07.30 Суперспорт (16+)
10.30 Легкая атлетика (16+)
13.00, 18.00 «Watts» (16+)
13.15, 15.30, 19.00, 19.30 Олимпийские игры (16+)
14.15, 21.15 Фигурное катание (16+)
16.00, 17.00 Настольный теннис (16+)
20.00 Велоспорт (трек) (16+)
22.15 Футбол (16+)

Дорогие читатели! В скобках указан возраст, с которого данная передача рекомендуется к просмотру.

СКАНВОРД

Читайте online версию газеты на
MYSLO.RU/PRESSA

Русское лото

Тираж 1252

1 тур: 85, 47, 61, 5, 77, 33

2 тур: 36, 23, 6, 74, 82, 30, 89, 25, 86, 66, 37, 24, 42, 50, 29, 22, 34, 87, 57, 76, 71, 58, 75, 84, 67, 65, 20, 70, 59, 12, 18

3 тур: 69, 15, 27, 53, 39, 88, 55, 63, 31, 40, 4, 1, 41, 28, 79, 46, 8, 38, 45, 73, 68, 51, 60, 21, 49, 2

4-25 туры: 78, 44, 54, 17, 11, 64, 48, 16, 9, 81, 56, 80, 72, 3, 26, 14, 10, 62, 90, 52, 19, 35, 32

Невыпавшие номера: 7, 13, 43, 83.

Жилищная лотерея

Тираж 306

1 тур: 7, 16, 10, 34, 55, 6, 66

2 тур: 12, 86, 51, 4, 61, 71, 44, 53, 23, 38, 43, 50, 30, 26, 68, 47, 59, 65, 8, 83, 64, 60, 3, 84, 73, 19, 75, 49, 21, 31, 40, 85, 88

3 тур: 48, 13, 46, 39, 25, 79, 9, 58, 41, 80, 69, 72, 15, 28, 82, 54, 74, 36, 22, 57, 90, 42, 1

4-27 туры: 87, 24, 14, 20, 45, 63, 78, 35, 18, 29, 67, 17, 89, 37, 11, 70, 56, 77, 62, 33, 81, 2, 76, 27

Невыпавшие номера: 5, 32, 52.

57*07*07
ЕДИНЫЙ НОМЕР
ЕЖЕНЕДЕЛЬНИКА
«СЛОБОДА»

Ответы на сканворд (№40)

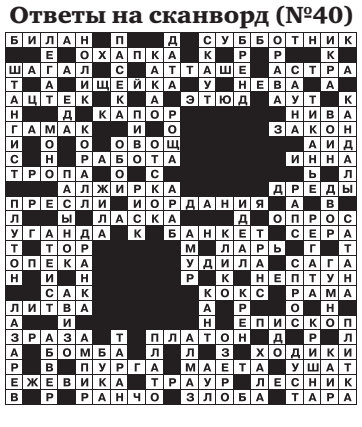

SPAR

11-17.10.18г.

СПАР-БАЗАР

РЫБНЫЙ ДЕНЬ КАЖДЫЙ ВТОРНИК И ЧЕТВЕРГ

-25%

ИЩИТЕ СПЕЦЦЕННИКИ!

РЫБНЫЙ ДЕНЬ! -25%

СУПЕРЦЕНА ПО КАРТЕ!

ОКОРОК СВИНОЙ без кости, 1кг
249.90

СУПЕРЦЕНА ПО КАРТЕ!

ГОЛУБЦЫ ЛЕНИВЫЕ с мясом и рисом, 1кг
199.90

ЗРАЗЫ «Любительские» из мяса цыпленка 1кг
239.90

СУПЕРЦЕНА ПО КАРТЕ!

КОТЛЕТЫ «Домашние», 600гр Первая свежесть
149.90

СУПЕРЦЕНА ПО КАРТЕ!

ОКОРОЧОК цыпленка-бройлера охлажденный, 1кг
139.90

СУПЕРЦЕНА ПО КАРТЕ!

КРЫЛО цыпленка-бройлера охлажденное, 1кг
119.90

СУПЕРЦЕНА ПО КАРТЕ!

ЯЙЦО КУРИНОЕ «Три несушки» Деревенское, С1 10шт
69.90

СУПЕРЦЕНА ПО КАРТЕ!

СКУМБРИЯ свежемороженая 1кг
139.90

СУПЕРЦЕНА ПО КАРТЕ!

СТЕЙК ИЗ СЕМГИ с/к, н/ш, 1кг
899.90

СУПЕРЦЕНА ПО КАРТЕ!

СЕЛЬДЬ «Традиционная» слабосоленая, 1 кг
99.90

СУПЕРЦЕНА ПО КАРТЕ!

СКУМБРИЯ холодного копчения 1кг
299.90

СУПЕРЦЕНА ПО КАРТЕ!

ХРЕБТЫ семги/лосося горячего копчения 1кг
339.90

ОГУРЦЫ «Пупырчатые» 1кг
49.90

БАКЛАЖАНЫ 1кг
39.90

КАПУСТА БЕЛОКОЧАННАЯ 1кг
20.90

СУПЕРЦЕНА ПО КАРТЕ!

ЛИМОНЫ 1кг
89.90

СУПЕРЦЕНА ПО КАРТЕ!

ВИНОГРАД «Тайфи» 1кг
89.90

СУПЕРЦЕНА ПО КАРТЕ!

АРБУЗ 1кг
12.90

СУПЕРЦЕНА ПО КАРТЕ!

ЯБЛОКИ КРАСНЫЕ 1кг
49.90

СУПЕРЦЕНА ПО КАРТЕ!

ХУРМА 1кг
79.90

Цены указаны в рублях. подробности - в местах продаж. количество товара ограничено. цены действительны в указанные сроки при условии наличия товара.
Внешний вид товара может отличаться от изображенного. ООО «СПАР Тула» 300036, г. Тула, ул. Маршала Жукова, д.5, ОГРН 1047100326503
Приведённые цены и характеристики товаров носят исключительно ознакомительный характер и не являются публичной офертой.

на правах рекламы

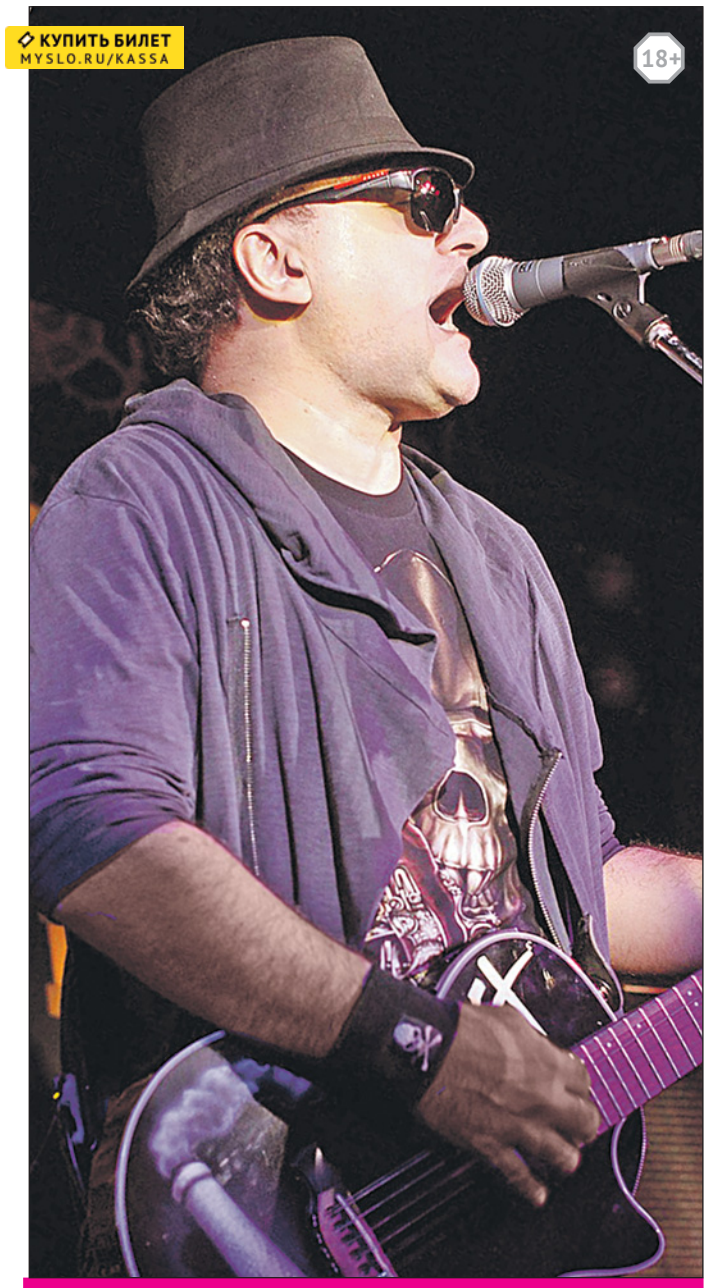

27 октября, 20.00, Harat's Pub (Тула, Красноармейский пр., 19).

Рок-группа «Крематорий»

35-й день рождения рок-группа «Крематорий» встречает в великолепном творческом состоянии, с внушительной обоймой легендарных героев и персонажей и составом, который сведущие журналисты и поклонники называют идеальным: Армен Григорян (он же АСГ, он же — папа-Шляпа!), Макс Гусельщиков, Николай Коршунов, Андрей Ермола, Владимир Куликов. Московский рок-бэнд с эпатажным названием сумел синтезировать несколько музыкальных жанров, можно сказать, изобрести новый поджанр, звучание которого стало визитной карточкой коллектива и даже получило от рок-критиков определение вальс-рок.

Билеты на Myslo.ru/kassa. Цена билетов 1100 руб., в день концерта – 1500 руб. 18+

26 октября, 19.00, ГКЗ (Тула, ул. Советская, 2, тел. 55-00-24).

Михаил Лабковский

Публичная консультация эксперта по семейной и индивидуальной психологии «Карьера, любовь, семья: как найти баланс и не потерять себя». Билеты на Myslo.ru/kassa. Цена билетов 1000-4000 руб. 18+

28 октября, 18.00, ГКЗ (Тула, ул. Советская, 2, тел. 55-00-24).

Сергей Любавин

Лауреат премии «Шансон года», обладатель спецприза телеканала «Россия» «От женщин России» с программой «Ты моя королева».

Билеты на Myslo.ru/kassa. Цена билетов 700-1700 руб. 6+

29 октября, 19.00, Тульский областной центр молодёжи (Тула, ул. Демонстрации, 134).

Группа «Чайф»

с программой «Шекогалим 20 лет».
Билеты в ТЦ «Подкова» (ул. Коминтерна, 2-а, оф. 14, тел. 79-03-86), в ТЦМ (ДКЖ) и на Myslo.ru/kassa. Цена билетов 1400-3500 руб. Тел. 8-905-621-60-02. 18+

2 ноября, 19.00, ГКЗ (Тула, ул. Советская, 2, тел. 55-00-24).

Александр Марцинкевич

и группа «Кабриолет» – в незаурядной манере и с цыганским темпераментом! Билеты в ТЦ «Подкова» (тел. 79-03-86), в ТЦМ (ДКЖ) и на Myslo.ru/kassa. Цена билетов 1300-4000 руб. Тел. 8-905-621-60-02. 12+

ТЕАТР

ГКЗ
Тула, ул. Советская, 2, тел. 55-00-24.

16 октября, 19.00 – **«Свободная любовь».** Д. Дюжев, Д. Фекленко, Т. Лютаева, В. Смирнитский. Билеты в ТЦ «Подкова» (ул. Коминтерна, 2-а, оф. 14, тел. 79-03-86), в ТЦМ (ДКЖ) и на **Myslo.ru/kassa.** Цена билетов 1200-2500 руб. Тел. 8-905-621-60-02. 12+
19 октября, 19.00 – **«Там же, тогда же».** М. Аверин и А. Якунина. Билеты в ТЦ «Подкова» (ул. Коминтерна, 2-а, оф. 14, тел. 79-03-86), в ТЦМ (ДКЖ) и на **Myslo.ru/kassa.** Цена билетов 1000-2500 руб. Тел. 8-905-621-60-02. 12+
17 ноября, 18.00 – **«Эгоисты».** В. Котлярский, А. Бобров и В. Фекленко. Билеты в ТЦ «Подкова» (тел. 79-03-86), в ТЦМ (ДКЖ) и на **Myslo.ru/kassa.** Цена билетов 800-2500 руб. Тел. 8-953-973-71-27. 12+
18 ноября, 17.00 – **«Чужих мужей не бывает».** Э. Радзюкевич, А. Кайков, Г. Данилова и др. Билеты в ТЦ «Подкова» (ул. Коминтерна, 2-а, оф. 14, тел. 79-03-86), в ТЦМ (ДКЖ) и на **Myslo.ru/kassa.** Цена билетов 600-900 руб. 12+
25 ноября, 19.00 – **«Охота на мужчин».** А. Михайловская, С. Бондаренко, И. Жидков. Билеты в ТЦ «Подкова» (ул. Коминтерна, 2-а, оф. 14, тел. 79-03-86), в ТЦМ (ДКЖ) и на **Myslo.ru/kassa.** Цена билетов 600-2200 руб. Тел.: 588-000, 8-905-621-60-02. 16+
1 декабря, 19.00 – **«Синдром счастья, или Ложь по контракту».** Н. Добрынин, Л. Артемьева, Р. Мадянов, А. Кузнецова. Билеты в ТЦ «Подкова» (тел. 79-03-86), в ТЦМ (ДКЖ) и на **Myslo.ru/kassa.** Цена билетов 1000-2500 руб. Тел. 8-905-621-60-02. 12+
14 декабря, 19.00 – **«Супница».** В главной роли – Нина Усатова. Билеты в ТЦ «Подкова» (ул. Коминтерна, 2-а, оф. 14, тел. 79-03-86), в ТЦМ (ДКЖ) и на **Myslo.ru/kassa.** Цена билетов 800-2000 руб. Тел. 8-905-621-60-02. 12+

Марат Башаров.

27 октября, 17.00 – **«Идея фикс».** Л. Удовиченко, **М. Башаров,** С. Колесников. Билеты на **Myslo.ru/kassa.** Цена билетов 700-1500 руб. руб. 12+
11 ноября, 19.00 – **«Трактирщица».** А. Ардова, М. Полицеймако, В. Разбегаев и др. Билеты в ТЦ «Подкова» (тел. 79-03-86), в ТЦМ (ДКЖ) и на **Myslo.ru/kassa.** Цена билетов 1000-2500 руб. 12+

ТУЛЬСКИЙ ТЕАТР ДРАМЫ
Тула, пр. Ленина, 34-а, тел.: 31-11-69, 36-75-92.

11, 28 октября, 18.30 – И. Глинков. **«Двое на Луне».** 18+
12, 25 октября, 18.30 – Э. Э. Шмитт. **«Последняя ночь Дон Жуана».** 16+
13, 30 октября, 18.30, **14 октября,** 12.00 – Л. Толстой. **«Грех».** 16+
14 октября, 18.30 – Э. Скарпетта. **«Голодранцы и аристократы».** 12+
16 октября, 18.30 – Р. Баэр. **«Смешанные чувства».** 12+
17 октября, 18.30 – В. Масс, М. Червинский. **«Белая акация».** 12+
18 октября, 18.30 – Р. Овчинников. **«Машенька».** 12+
23 октября, 18.30 – Я. Пулинович. **«Земля Эльзы».** 16+
Цена билетов 300-700 руб.

ТУЛЬСКАЯ ФИЛАРМОНИЯ
Тула, пр. Ленина, 51, тел. 36-77-96.

14 октября, 17.00 – **«Дуэль для слабых созданий».** А. Ливанов, Н. Егорова, Е. Васильева, Е. Киндинов и др. Билеты на **Myslo.ru/kassa**. Цена билетов 1000-2000 руб. 12+
4 ноября, 14.00 – мюзикл «Остров сокровищ». Свобода – это синоним моря! Билеты на Myslo.ru/kassa.Цена билетов 1000-1200 руб. 0+

ТУЛЬСКИЙ ОБЛАСТНОЙ ЦЕНТР МОЛОДЕЖИ
Тула, ул. Демонстрации, 134 (бывший ДКЖ).

14 октября, 18.00 – **«Щенячий патруль».** Спектакль ростовых кукол по мотивам одноименного мультфильма. Билеты в ТЦ «Подкова» (тел. 79-03-86), в ТЦМ (ДКЖ) и на **Myslo.ru/kassa.** Цена билетов 500-1200 руб. До трех лет вход свободный в сопровождении взрослого. 0+
11 ноября, 13.00 – **«МультиЗавры. Таинственный остров».** Путешествие в мир динозавров. Шоу для зрителей от 3 до 10 лет. Билеты на **Myslo.ru/kassa**. Цена билетов 300-1000 руб. 0+
11 ноября, 16.00 – **«МультиКосмос».** Образовательное шоу для детей и родителей. Билеты на **Myslo.ru/kassa**. Цена билетов 300-1000 руб. 0+
2 декабря, 19.00 – **«Вредные привычки».** Д. Спиваковский, С. Шакуров, И. Угольников, А. Джанабаева. Билеты в ТЦ «Подкова» (ул. Коминтерна, 2-а, оф. 14, тел. 79-03-86), в ТЦМ (ДКЖ) и на **Myslo.ru/kassa.** Цена билетов 1200-2500 руб. Тел.: 588-000, 8-905-621-60-02. 12+

ТЕАТР ЮНОГО ЗРИТЕЛЯ 6+
Тула, ул. Коминтерна, 2, тел. 56-97-66.

Гастроли театра драмы «Камерная сцена» (Самара):
10 октября, 17.00 – А. Пушкин. **«Капитанская дочка».**
11 октября, 11.00 – Л. Андреева. **«Сказка о любви».**
11 октября, 17.00 – Д. Фонвизин. **«Недоросль».**
Цена билетов 270-350 руб.

КАМЕРНЫЙ ДРАМТЕАТР
Тула, ул. Дзержинского, 8, тел. 30-45-96.

19 октября, 19.00, **27 октября,** 18.30 – А. Пушкин. **«Пиковая дама».** 12+
20 октября, 18.30 – Г. Маркес. **«Любовная отповедь».** 16+
21 октября, 18.30, **24 октября,** 19.00 – В. Ерофеев. **«Москва – Петушки».** 16+
Цена билетов 400-600 руб.

НОВЫЙ ТЕАТР 12+
Тула, пр. Ленина, 44, тел. 38-46-55.

12 октября, 19.00 – О'Генри. **«Мечтатели».** 12+
14, 28 октября, 19.00 – Н. Саймон. **«Хочу сниматься в кино».** 12+
19 октября, 19.00 – А. Щеглов. **«Офис».** 16+
20 октября, 19.00 – С. Довлатов. **«Заповедник».** 12+
21 октября, 19.00 – А. Нотомб. **«Косметика врага».** 16+
26 октября, 19.00 – Ф. Достоевский. **«Бедные люди».** 12+
Цена билетов 500 руб.

ЦИРК

«Плохой театр» (Санкт-Петербург). Спектакль «Мартышка».

Тульский областной театральный фестиваль для детей

27, 28 октября, 11.00 «Типография» (Тула, ул. Ф. Энгельса, 70-а).

Арт-проект «Точка» совместно с сообществом «МамКомпания» организует в Туле первый детский театральный фестиваль. Пять независимых театральных проектов Тулы и «Плохой театр» из Санкт-Петербурга за два дня познакомят с современным театром для детей от 0+ и до...
27 октября, 11.00 – Лев Николаевич «Мамина любовь» 0+; 14.00 – арт-проект «ТоЧКА» «История Ёлочки» 0+; 17.00 – Новый театр. «Правда, мы будем всегда?» 6+; 19.30 – Плохой театр. «Мартышка». 12+
28 октября, 11.00 – «Барабан». «Где прячется лев?» 0+; 15.00 – САИ «Синтез» «Волшебный колодец» 6+; 19.00 – арт-проект «ТоЧКА» «Фабрика слов» 12+; 21.00 – подведение итогов, награждение.
Билеты на Myslo.ru/kassa. Цена билетов от 300 руб.

Мультимедиа-спектакль «Ван Гог. Письма к Тео»

Likerka Loft (Тула, пр. Ленина, 85, тел. 8-910-155-97-79).

Посетители выставки увидят все картины Ван Гога, написанные им в каждый из периодов его творчества, в Нидерландах, в Париже, в Арле, в Овер-сюр-Уаз; услышат историю, рассказанную в письмах от первого лица. Закадровый текст читает спортивный комментатор, актер Василий Уткин. Переписка с братом Тео охватывает те два больших периода, на которые распадается жизнь и творчество Ван Гога, – голландский и французский. Билеты на **Myslo.ru/kassa.** Цена билетов 150-400 руб. 0+

3 ноября, 17.00, Тульская филармония (Тула, пр. Ленина, 51, тел. 36-77-96).

Алексей Архиповский

Балалаечник-виртуоз. Представит тулякам новое звучание русской балалайки.

Билеты в филармонии и на Myslo.ru/kassa. Цена билетов 700-1500 руб. 6+

3 ноября, 19.00, ДК «Туламашзавода» (Тула, ул. Демидовская, 52).

Artik & Asti

Хиты и композиции из альбомов «#РайОдинНаДвоих» и «Здесь и сейчас». Билеты в ТЦ «Подкова» (ул. Коминтерна, 2-а, оф. 14, тел. 79-03-86), в ТЦМ (ДКЖ) и на Myslo.ru/kassa. Цена билетов 1000 руб. 12+

13 ноября, 19.00, ГКЗ (Тула, ул. Советская, 2, тел. 55-00-24).

Лена Василёк

и группа «Белый день» с новой концертной программой и зажигательными хитами.

Билеты на Myslo.ru/kassa. Цена билетов 600-1100 руб. Тел. 8-920-276-08-69. 12+

15 ноября, 19.00, Тульский областной центр молодёжи (Тула, ул. Демонстрации, 134).

Песни на ТНТ

На сцене выступят восходящие звезды лейблов BlackStar и Malfa: Terry (на фото), Кристина Кошелева, ХАБИБ, DanyMuse, Nazima, Soufee, Максим Свобода, Родион Толочкин, PLC и ДжейМар. Сегодня их треки занимают первые строчки топ-чартов AppleMusic и iTunes. Билеты в ТЦ «Подкова» (ул. Коминтерна, 2-а, оф. 14, тел. 79-03-86), в ТЦМ (ДКЖ) и на Myslo.ru/kassa. Цена билетов 1700-3500 руб. Тел. 8-905-621-60-02. 6+

23 ноября, 19.00, ГКЗ (Тула, ул. Советская, 2, тел. 55-00-24).

Андрей Алексин

с программой «Все хиты».

Билеты в ТЦ «Подкова» (ул. Коминтерна, 2-а, оф. 14, тел. 79-03-86) и на Myslo.ru/kassa. Цена билетов 500-1700 руб. Тел. 8-905-621-60-02. 16+

29 ноября, 19.00, ГКЗ (Тула, ул. Советская, 2, тел. 55-00-24).

Маргарита Суханкина

Все хиты группы «Мираж» в театрально-зрелищном шоу «Музыка нас связала».

Билеты на Myslo.ru/kassa. Цена билетов 900-1800 руб. Тел. 8-920-276-08-69. 12+

КОНЦЕРТЫ, ОПЕРЕТТА

ТУЛЬСКАЯ ФИЛАРМОНИЯ

Тула, пр. Ленина, 51, тел. 36-77-96.

13 октября, 17.00 – **«Юбилей в кругу друзей».** Художественному руководителю Губернаторского духового оркестра Полиславу Балину – 75 лет! Цена билетов 350-450 руб. 6+

19 октября, 18.30 – **Симфоджаз братьев Ивановых.** Международный фестиваль BRASS DAYS. Цена билетов 300-1200 руб. 12+

20 октября, 18.00 – **Александр Князев** (виолончель). Международный фестиваль BRASS DAYS. Цена билетов 300-1500 руб. 12+

21 октября, 18.00 – **Игорь Бутман.** Международный фестиваль BRASS DAYS. Цена билетов 300-1500 руб. 12+

Жанна Бичевская.

23 октября, 18.30 – поет **Жанна Бичевская.** В концерте певица исполнит свои лучшие и любимые песни из разных сольных альбомов. Билеты в филармонии и на **Myslo.ru/kassa.** Цена билетов 700-1400 руб. 6+

27 октября, 17.00 – **Венский Филармонический Штраус Оркестр.** Дирижер А. Дэак. Билеты в филармонии и на **Myslo.ru/kassa.** Цена билетов 1300-2400 руб. 6+

28 октября, 17.00 – Памяти великого артиста Генриха Гиндеса. Артисты **«Dolce-Трио»** приглашают. Цена билетов 400 руб. 6+

2 ноября, 18.30 – **Ксения Левина** с программой «Пронзительные песни женской души». Билеты в филармонии на **Myslo.ru/kassa.** Цена билетов 450-800 руб. 0+

5 ноября, 17.00 – **«Симфония и не только».** Тульский филармонический симфонический оркестр. Цена билетов 300-450 руб. 6+

11 ноября, 18.00 – **«Классика бардов».** Программу «Бригантина поднимает паруса» представляет проект «Бард-вагон» (Москва). Билеты в филармонии и на **Myslo.ru/kassa.** Цена билетов 400-900 руб. 6+

14 ноября, 18.30 – **ДиДюЛя.** Гитарист-виртуоз, композитор и лидер одноименной инструментальной группы, который играет музыку в стилевом диапазоне от неофламенко до рока и фолка. Билеты в филармонии и на **Myslo.ru/kassa.** Цена билетов 1300-2400 руб. 6+

ДОМ ДВОРЯНСКОГО СОБРАНИЯ

Тула, пр. Ленина, 44, тел.: 36-01-98, 36-02-14.

19 октября, 15.30 – **Сергей Лукьянчиков** с программой «Мужская история». Цена билетов 100 руб. 6+

26 октября, 18.30 – «Я песне душу отдаю». **Оркестр русских народных инструментов «Тула».** Солистка **Наталья Долгалева** (Волгоград). Цена билетов 350 руб. 6+

28 октября, 17.00 – Памяти великого артиста. Концерт-посвящение Генриху Самойловичу Гиндесу. **Артисты «Dolce-Трио».** Цена билетов 400 руб. 6+

9 ноября, 18.30 – Геннадий Шеверев (вокал), Екатерина Залетова(вокал), Марина Воронина (фортепиано), Яков Соловьев (фортепиано), камерный ансамбль «Dolce-Трио» и др. **«Жили два писателя...»** Цена билетов 300 руб. 6+

ДК «ЯСНАЯ ПОЛЯНА»

Щекинский район, д. Ясная Поляна, 142-а. 12+

Несистематический курс современной поэзии:

13 октября, 15.00 – Сергей Гандлевский и Лев Рубинштейн.

3 ноября, 15.00 – Михаил Айзенберг и Евгения Лавут.

24 ноября, 15.00 – Линор Горалик и Юлий Гуголев.

Вход свободный по регистрации: yaspol.timepad.ru

ТУЛЬСКИЙ ОБЛАСТНОЙ ЦЕНТР МОЛОДЕЖИ

Тула, ул. Демонстрации, 134 (бывший ДКЖ).

Каждую субботу, 19.00 – танцевальный сезон «Кому за....» в клубе «Ретро-шлягер». Зажигательная музыка и уютная атмосфера. Цена билета 300 руб. 0+

ГКЗ

Тула, ул. Советская, 2, тел. 55-00-24.

29 октября, 19.00 – **оперетта Имре Кальмана «Мистер Икс».** Билеты в ТЦ «Подкова» (ул. Коминтерна, 2-а, оф. 14, тел. 79-03-86), в ТЦМ (ДКЖ) и на **Myslo.ru/kassa.** Цена билетов 600-1500 руб. Тел.: 588-000, 8-905-621-60-02. 12+

30 ноября, 18.30 – И. Кальман. **Оперетта «Сильва».** Цепь недоразумений, радостей, трагедий и разочарований и обязательно счастливый конец! Искрящаяся музыка и блистательная игра звезд Московского театра оперетты. Билеты в ТЦ «Подкова» (тел. 79-03-86) и на **Myslo.ru/kassa.** Цена билетов 600-1500 руб. Тел. 8-905-621-31-61. 12+

9 декабря, 19.00 – **Виктор Королёв.** Лучшее. Билеты на **Myslo.ru/kassa.** Цена билетов 900-1800 руб. Тел. 8-920-276-08-69. 6+

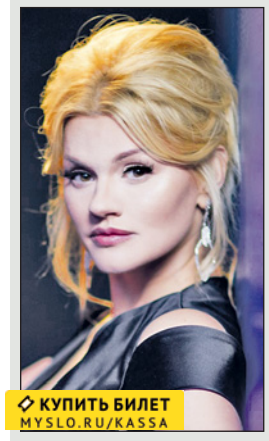

Ирина Круг.

13 декабря, 19.00 – **Ирина Круг** с программой «Промежутки любви». Билеты на **Myslo.ru/kassa.** Цена билетов 1500-2800 руб. 12+

22 декабря, 19.00 – рождественский концерт «Магия трех роялей». Фортепианное шоу **Bel Suono** – Кирилл Гущин, Максим Тарасов и Василий Опалев. Билеты в ТЦ «Подкова» (ул. Коминтерна, 2-а, оф. 14, телефон 79-03-86) и на **Myslo.ru/kassa.** Цена билетов 600-2000 руб. Тел. 8-905-621-60-02. 12+

«Soprano Турецкого» два дня в Тульской области!

Концерт

«Soprano Турецкого»

14 ноября, 18.30 (Новомосковск, КДЦ, ул. Донская, 17-а), 15 ноября, 18.30 (Тула, ГКЗ, ул. Советская, 2).

Созвездие женских голосов и романтический музыкальный коктейль в лучших традициях мирового шоу. Опера и мюзикл, классика и рок, звездные поп-хиты, киномузыка и авторские песни. Билеты в ТЦ «Подкова» (ул. Коминтерна, 2-а, оф. 14, тел. 79-03-86) и на **Myslo.ru/kassa.**
Цена билетов 1600-2800 руб. Справки по тел. 8-905-621-31-61. 0+

КЛУБЫ

КУПИТЬ БИЛЕТ MYSLO.RU/KASSA

Павел Кашин

12 октября, 19.00, клуб «М 2» (Тула, ул. Октябрьская, 306).

Поэт и музыкант, неисправимый романтик! Билеты на **Myslo.ru/kassa.** Цена билетов 1200 руб. 16+

Nemnogo Nervno

12 октября, 20.00, «Типография» (Тула, ул. Ф. Энгельса, 70-а).

Акустический концерт дрим-фолк группы с программой «Все сны о Земле». Билеты на **Myslo.ru/kassa.** Цена билетов 600 руб. 18+

Нигатив

12 октября, 20.00, «ВКубе» (Тула, ул. Ф. Энгельса, 70).

Экс-участник группы «Триада» с программой «Интеллигентный рэп с душой». Билеты на **Myslo.ru/kassa.** Цена билетов за столиками 1200-1500 руб. 18+

«Кирпичи»

19 октября, 20.00, «Типография» (Тула, ул. Ф. Энгельса, 70-а).

Коллектив стал знаковым для целого поколения девяностых и нулевых. Билеты на **Myslo.ru/kassa.** Цена билетов 800 руб. 16+

Группа «Инкогнито»

19 октября, 20.00, Harat's Pub (Тула, Красноармейский пр., 19).

Музыканты презентуют новые песни! Билеты на **Myslo.ru/kassa.** Цена билетов 900 руб., в день концерта – 1100 руб. 18+

«Твое далёко»

26 октября, 20.00, «Типография» (Тула, ул. Ф. Энгельса, 70-а).

Синти-поп-группа из самого сердца Сибири. Билеты на **Myslo.ru/kassa.** Цена билетов 400 руб. 21+

«Черный обелиск»

3 ноября, 19.00, клуб «М 2» (Тула, ул. Октябрьская, 306).

На концерте музыканты представят свой новый, десятый по счету альбом. Билеты на **Myslo.ru/kassa.** Цена билетов 800 руб. 16+

Кавер-группа Trubetskoy

3 ноября, 20.00, Harat's Pub (Тула, Красноармейский пр., 19).

Белорусская группа, созданная экс-участниками групп «Ляпис Трубецкой» и «Крамбамбуля». Билеты на **Myslo.ru/kassa.** Цена билетов 800 руб. 12+

Tequilajazzz

5 ноября, 19.00, «Разгуляй» (Тула, ул. Кутузова, 45).

В этом году группа отмечает 25-летний юбилей. Билеты на **Myslo.ru/kassa.** Цена билетов 1000 руб. 16+

«Элизиум»

9 ноября, 20.00, клуб «М 2» (Тула, ул. Октябрьская, 306).

Впервые группа исполнит на концерте песни, которые выберут сами слушатели. Билеты на **Myslo.ru/kassa.** Цена билетов 800 руб. 16+

«Тролль Гнёт Ель»

24 ноября, 19.00, клуб «М 2» (Тула, ул. Октябрьская, 306).

Фолк-рок-группа с презентацией альбома «Лабиринт Троллей». Билеты на **Myslo.ru/kassa.** Цена билетов 600 руб. 18+

Stigmata

25 ноября, 19.00, клуб «М 2» (Тула, ул. Октябрьская, 306).

Концерт метал-группы в рамках масштабного тура по стране «Твой выбор». Билеты на **Myslo.ru/kassa.** Цена билетов 800 руб. 16+

Грязный Рамирес

25 ноября, 19.00, «Разгуляй» (Тула, ул. Кутузова, 45).

Билеты на **Myslo.ru/kassa.** Цена билетов 800-1200 руб. 18+

Эту статью уже обсуждают на
MYSLO.RU/PRESSA

Без дозы: как живут наркоманы в центре реабилитации

Почему центр не похож на больницу, как устроен быт избавляющихся от наркозависимости и зачем в современном мире нужно менять «я» на «мы»?

Оксана Грудинина.
Фото Дмитрия Дзюбина.

Здесь нет запретных тем и о своем прошлом говорят открыто, даже о тех фактах, которые хочется забыть навсегда. В центре реабилитации «Страна живых» в Дубенском районе Тульской области живут 20 человек, которые страдают от наркотической зависимости.

Реабилитационная программа длится примерно два года. Всё это время человек живет в реабилитационном центре, который не имеет ничего общего с больницей: здесь не назначают медикаментозного лечения, нет белых халатов и врачей. В «Стране живых» по-настоящему домашняя обстановка: уютные спальни, фотографии на стенах, домашние животные и комнатные растения. И, по словам специалистов, это и есть фундамент для того, чтобы вернуться к нормальной жизни.

Главная задача программы – личностный рост. Все, кто попадает в дом, даже в зрелом возрасте инфантильны, поэтому им приходится учиться нести ответственность сначала за себя, а потом и за окружающих. Молодые люди занимаются спортом, творчеством, общаются с психологами, проводят патриотические занятия, ездят на раскопки, трудятся, то есть убираются, готовят еду и занимаются огородом.

Встречи с родителями на ранних этапах реабилитации – не чаще одного раза в месяц. Специалисты уверены: зависимость не может возникнуть внезапно. Родители наркоманов созависимы, и с ними тоже работают психологи. Если родители отказываются от занятий, их ребенок, сколько бы лет ему ни было, не сможет проходить реабилитацию.

В доме есть целый ряд запретов: употребление алкоголя и наркотиков, применение физической силы, сексуальные отношения и воровство. За эти поступки из дома выгоняют в течение 30 минут.

Помимо жестких ограничений есть правила, которые все стараются не нарушать, – они про отношения людей друг с другом. Нарушения жители дома называют наркоманскими программами и утверждают, что они ведут к срыву. Обида, скука, вина, жалость, лень, стыд, злость, «бесяк» – пороки, которые не чужды абсолютно всем. Но для наркоманов они играют решающую роль, за этими чувствами для них начинается пропасть.

Александр Соковиков

– Главное в «Стране живых» – отношения между людьми. Потому что самое страшное, что они сделали, – предали близких людей, – говорит руководитель центра **Александр Соковиков**. – Да, мы называем это так. Когда наркоман решается на суицид, это предательство своей семьи. Люди, поступающие к нам, делали страшные вещи: воровали, применяли физическую силу к близким, обманывали их.

Одна девушка, например, во время беременности подносила нож к своему животу и шантажировала родителей, что убьет ребенка, если ей не дадут денег на очередную дозу.

И сейчас она должна это осознать и принять ответственность за поступок уже в трезвом состоянии. Наркомания – это не болезнь или беда. Когда человек приходит в больницу, ответственность перекладывается на врача, когда случается беда – считается, что он стал жертвой обстоятельств. Но наркоман должен понимать, что всё, что он натворил, – следствие его образа жизни.

Наркоманам приходится заново учиться строить нормальные отношения, потому что у них они всегда направлены на взаимовыгоду и использование.

В центре всё по-другому. Чтобы выйти из болота, нужно сразу попасть в хорошую атмосферу, где тебе рады и тебя понимают. Когда наркоманы только приходят, сыпятся претензии: дома меня не понимают, родители недолюбили, не дали достаточно денег. Но мы учим их быть благодарными, это основа.

Александр знает, о чем говорит, он сам – выпускник программы. Семь лет он употреблял наркотики и уже 19 лет живет нормальной жизнью: у него семья, трое детей. И сейчас он главный мотиватор для жителей дома.

– Программа платная и стоит около 35-40 тысяч рублей в месяц. Но для меня дом – это не только работа. На программе меня и мою семью спасли, и уже тогда я загорелся идеей, что тоже смогу помогать, – рассказывает Александр. – Когда я только открывал центр, были сложности, мы строили этот дом с нуля, своими руками. Но это того стоило. В центре я самореализуюсь. И это не только красивые слова, но и мое спасение. Это мой способ не сорваться, я живу по правилам дома, и мне нужно им соответствовать. Каждый раз, когда я повышаю голос, я останавливаюсь и задумываюсь, правильно ли я делаю. Так что это еще и мой личный интерес.

В Центре нет понятия «бывших». Даже те, кто не сталкивался с наркотиками уже десятилетие, по-прежнему говорят: «Я наркоман, и я не употребляю 10 лет». Наркоманы признаются: даже после 20 лет завязки в теле остается память о кайфе, а значит, жить нужно так, чтобы свести желание употребить наркотик на нет. И это всегда нужно иметь в виду. Поэтому выпускники программы дважды в год встречаются, рассказывают о себе и подают пример тем, кто еще не справился с зависимостью.

– Те, кто отказался от употребления, знают: единственный шанс изменить жизнь – поменять «я» на «мы», – говорит Александр. – Сейчас мир живет по принципу «заработать и кайфануть» (купить дорогие вещи, потратить все сбережения на получение удовольствия). Это чисто наркоманская позиция, она разрушает. Мы учим ребят быть здесь всем вместе, помогать, интересоваться делами близких. В этом спасение.

На стене спортивного зала в доме висят десятки гербов. Их каждый выпускник раскрашивает в процессе реабилитации. Это своеобразный знак победы для всех, знак того, что у каждого есть шанс вернуться к нормальной жизни. И за каждым стоит своя история, от которой становится не по себе.

В доме каждому есть что рассказать. За плечами Анны непростая беременность, уходы из дома и ссоры с родителями:

– Я употребляю с 20 лет, а сейчас мне 26. Я была толстой, хотела похудеть, и прочитала, что смогу сделать это на амфетамине. Так я стала употреблять. В 21 год я родила, но даже беременность и ребенок меня не останавливали. На ранних сроках я продолжала принимать наркотики, говорила, что не чувствую никакого ребенка и это всё ерунда. Потом, когда сын родился, я оставляла его с мамой и бабушкой, а сама неделями пропадала. Я отталкивала маму, мне было всё безразлично, в голове было только, как бы найти новую дозу. Мама находила дома шприцы, плакала, но мне было всё равно. Я вынесла из дома всё золото, заложила шубу, которую мне подарили, украла телевизор и ноутбук.

До сих пор в голове моменты, когда сын кричал и звал меня, а я кололась в ванной. Он видел, что со мной что-то не так.

В реабилитационном центре по-домашнему уютная обстановка, которую своими руками создают постояльцы.

В свободное время парни и девушки ходят в спортзал и занимаются музыкой.

Сейчас жизнь у Анны наладилась, но когда-то она была полна ужасов и боли.

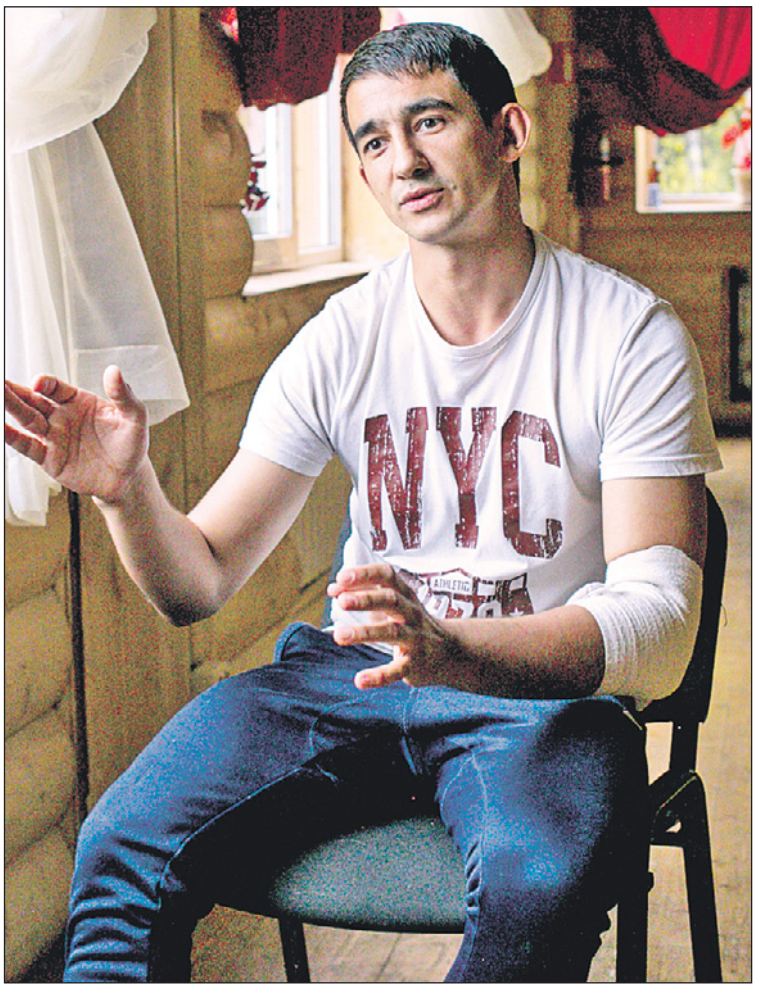

Кирилл ради наркотиков вынес из дома всё что мог, набрал кучу кредитов и заработал проблемы с полицией.

Я причиняла вред всем окружающим, а однажды предложила уколоться человеку, который никогда не употреблял. Сама ввела ему наркотик. Он чуть не умер, и мне до сих пор тяжело об этом вспоминать. В центре я оказалась только потому, что мама поставила ультиматум – если я хочу жить дома, должна пройти лечение.

Первый месяц я ничего не хотела, у меня был кризис. Я уходила жить в заброшенную землянку в деревне недалеко от центра и вернулась только после того, как ко мне пришла его выпускница. Она рассказала, что пережила сама. Я поняла, что начать новую жизнь можно. Я живу здесь год и 11 месяцев, и скоро, надеюсь, отправлюсь к сыну и маме. Буду помогать им, стану нормальной мамой. Мой сын приезжает в гости, но пока не понимает, почему я здесь. Когда-нибудь я расскажу ему об этом. Я думаю, что хотя он и не помнит тех ужасных переживаний, которые я ему причиняла, в глубине души они у него отложились. И я готова отвечать за это!

Кириллу 30 лет. Сейчас он весь светится и с удовольствием рассказывает о своих планах, но так было не всегда:

– Я попробовал траву после школы, не видел в этом ничего плохого. Я всегда с презрением относился к наркоманам и был уверен, что никогда им не стану. А потом мой друг предложил мне подработать в магазине, в котором продавались синтетические смеси, тогда они были еще разрешены. И в итоге я попробовал и их тоже. Всё усугублялось на глазах. Я был женат, но потерял семью из-за зависимости. Я месяцами не появлялся дома, возвращался похудевшим на 25 килограммов и снова искал деньги на дозу. Я вынес из дома всё что мог.

Моя мама ходила по квартире с дамской сумочкой в руках, чтобы я не унес последнее. У меня было много кредитов, проблемы с полицией. Но меня ничего не останавливало. Мама пыталась вытащить меня из плохой компании, и мы переехали в другой город. Я держался около месяца, но все мысли были о наркотиках. И в первый же вечер, когда я остался дома один, я принял дозу.

Когда мама привезла меня в центр, я не собирался здесь оставаться. Меня тут многое раздражало, особенно то, что люди обсуждают ерунду, разбирают мелкие поступки. Меня очень удивляло, что ко мне хорошо настроены. Я ведь ничего не могу им дать, зачем они со мной общаются, если у меня нет денег? Но уже спустя месяц я решил, что остаюсь. Я понял, что можно жить по-другому. Сейчас я занимаюсь борьбой, хотя раньше всегда был неспортивным, стал раскрепощенным. Сейчас я мечтаю о простых вещах: семье, работе. Я к этому стремлюсь.

Истории всех обитателей «Страны живых» полны ужасных подробностей. И каждый, кто борется с зависимостью, говорит: наркомания всегда ведет к разрушению и гибели, поэтому очень важно сразу обратиться за помощью.

– Наркоманы не идут за помощью, поэтому это скорее обращение к родителям, – говорит Александр Соковиков. – Сейчас наркоманы не скитаются по улице и не «живут по понятиям». Они сидят дома за компьютером, там же заказывают запрещенные вещества. И иногда до определенного момента даже могут работать или учиться. Но всегда важно знать, чем занимается ваш ребенок, даже если ему уже за тридцать.

Многие мамы не считают серьезным употребление синтетических наркотиков. Я много раз слышал фразу: «Ну что-то там курит. Ну кто сейчас не курит?»

Тем не менее синтетические наркотики опаснее героина. Лишняя затяжка вызывает разрушение мозга, многие наркоманы получают психические заболевания на фоне зависимости. Поэтому если вы видите, что ребенок зависим, обращайтесь за помощью. Это не стыдно. И у наркоманов есть большие перспективы на светлое будущее.

Спорт – одна из главных составляющих успешного избавления от зависимости. Все парни реабилитационного центра занимаются борьбой под руководством профессионального тренера.

Кстати

Фильмы о наркоманах, которые изменят ваше сознание

• **«Реквием по мечте».** Культовая для многих работа Даррена Аранофски с Джаредом Лето и Дженнифер Коннелли дает вполне простой ответ на вопрос: что ждет по ту сторону кайфа? Режиссер показывает, что наркотики неизбежно заберут жизнь человека и всё лучшее, что в ней было.

• **«Кокаин».** История становления известного американского наркоторговца Джорджа Джанга в исполнении Джонни Деппа. Фильм о том, как кокаин стал вровень с американской мечтой об успехе и счастье. Но реальность такова, что насколько бы человек ни приблизился к полному счастью, он не останется с ним навсегда, если речь идет о кокаине, – всё неизбежно завершится крахом.

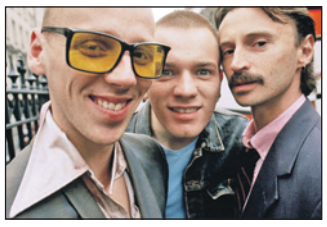

• **«На игле».** Классическая исповедь наркомана по бессмертному роману Ирвина Уэлша в режиссуре Дэнни Бойла.

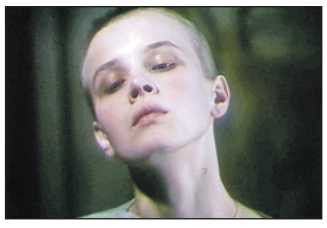

• **«Трагедия в стиле рок».** Советский двухсерийный художественный фильм 1988 года режиссёра Саввы Кулиша, драма. Это один из первых советских фильмов, который содержит шокирующие натуралистичные сцены деградации личности под воздействием наркотиков.

• **«Игла».** Культовый фильм, сделавший Цоя кумиром. Песню «Звезда по имени Солнце» он написал именно во время съемок в этом фильме. Главный герой, чтобы спасти свою подругу, решает расправиться с поставщиками наркотиков.

на правах рекламы

5 мифов о болезнях спины и суставов

Оксана Грудинина.

Боль в спине и суставах знакома многим. Именно поэтому этот недуг оброс множеством мифов, каждый из которых может сыграть злую шутку с человеком. Чтобы узнать, верны ли самые распространенные суждения о болезнях спины и суставов, мы поговорили со специалистом-кинезитерапевтом Центра доктора Бубновского Мариной Саяпиной.

Марина Саяпина

1 Остеохондроз передается по наследству. Остеохондроз – это целый комплекс дистрофических изменений в позвонках и межпозвонковых дисках. Причина болезни всегда кроется в ухудшении питания хрящевых тканей и позвонков. Поэтому остеохондроз, по сути дегенеративно-дистрофические изменения, по наследству не передается. Но существует ряд заболеваний, для которых выявлена генетическая предрасположенность.

Например, выявление гена гистосовместимости HLA-B27 предполагает предрасположенность к развитию спондилоартропатий (анкилозирующий спондилоартрит (болезнь Бехтерева), реактивный артрит (синдром Рейтера), псориатическая артропатия и некоторые другие заболевания). Т.е. люди – носители HLA-B27-антигена – составляют группу риска по развитию воспалительных заболеваний осевого скелета и заболеваний суставов, вследствие которых прогрессирует остеохондроз позвоночника.

2 Если не поднимать тяжелое и не перенапрягать спину, то болеть она никогда не будет. Поднятие тяжестей, тяжелый физический труд, часто в вынужденной позе, травмы действительно провоцируют болевой синдром в спине и суставах. Однако как причины возникновения заболеваний суставов и позвоночника они достаточно условны. Причиной остеохондроза, как было сказано выше, является ухудшение питания и кровоснабжения суставов, межпозвонковых дисков и позвоночника. Питание позвоночника и суставов происходит через мышцы, которые окружают данные структуры. Мышцы, атрофируясь, сжимаются в объеме или спазмируются под воздействием неправильных движений. Это значит, что и сосуды, и нервы, проходящие сквозь эти мышцы, сжимаются, ухудшая кровоток и питание суставов, позвоночника и внутренних органов.

3 Болезнь суставов – удел пожилых людей. Дегенеративно-дистрофические поражения опорно-двигательного аппарата наиболее распространенные хронические заболевания в мире. Статистика ВОЗ свидетельствует: различными болезнями опорно-двигательного аппарата страдает 80% населения. Причем большинство – трудоспособного возраста: от 30 до 50 лет.

4 После визита к ревматологу о занятиях спортом можно забыть. В настоящее время современные рекомендации по лечению заболеваний позвоночника и суставов даются с точки зрения доказательной медицины. «Доказательная медицина» – это добросовестное, детальное и разумное использование лучших современных доказательств при принятии решений по ведению отдельных пациентов. Лечение боли в спине и суставах с позиций доказательной медицины основано на следующих правилах:

- Больному рекомендуют продолжать обычную повседневную деятельность или как можно скорее возобновить её.
- Больному рекомендуется вести активный образ жизни. Никакая таблетка и укол не смогут заменить движение. Я бы добавила, цитируя Сергея Михайловича Бубновского: «Лечит только правильное движение».

5 Нужно соблюдать постельный режим в период обострения болезней спины и суставов. Основной закон биологии – «Закон свертывания функций за ненадобностью» – гласит: если в процессе жизнедеятельности организма какая-то функция (орган) не используется, она (он) угасает, вплоть до исчезновения. То же самое происходит с человеком, когда он длительное время остается в обездвиженном состоянии.

Такому человеку приходится заново учиться ходить, набираться сил, ибо мышцы атрофируются от долгого бездействия. Следовательно, в период обострения заболеваний опорно-двигательного аппарата следует соблюдать щадящий режим, обязательно включающий специальный комплекс реабилитационных упражнений, который пациент выполняет по назначению врача и под контролем специально обученного инструктора.

на правах рекламы

на правах рекламы

«Арсенал» — «Уфа» — 1:1 (0:1).

5 октября. Тула, стадион «Арсенал».

Голы: Игбун (45) — 0:1, Костадинов (70) — 1:1.

«Арсенал»: Нигматуллин, Григалава, Беляев, Хагуш, Альварес, Мохаммед, Берхамов (Костадинов, 12), Горбатенко, Бакаев (Мирзов, 80), Джорджевич, Кангва (Ткачев, 58).

Предупреждены: Сысуев, Карп.

Судья — Сергей Карасёв (Москва).

Герой матча и автор единственного гола – Георгий Костадинов (справа).

100

МАТЧЕЙ провел «Арсенал» в российской Премьер-лиге на сегодняшний день.

200

ГОЛОВ забили легионеры тульского «Арсенала» во всех лигах российского футбола. 200-м стал гол, забитый Георгием Костадиновым.

«Арсенал»: фронт за линией фронта

Сергей Гусев.
Фото Алексея Пирязева.

Третий матч подряд «Арсенал» забивает, но в итоге уходит с поля без победы. На этот раз команда сыграла вничью с «Уфой».

Незаметно матчи с «Уфой» стали одними из главных для «Арсенала» в сезоне. Хотя никогда эта команда не значилась в наших постоянных соперниках. Было время, когда «Уфа» весь турнир оставалась одним из главных наших конкурентов за выход в Премьер-лигу. Потом одним из соперников в борьбе за выживание.

Сейчас команда из Башкирии показала себя всё тем же непростым соперником, которым она и была все последние годы. Подкараулила «Арсенал» на исходе первого тайма и едва не нанесла смертельный укус. Причем первый был предупредительный – навес с левого фланга атаки уфимцы не смогли реализовать, но уже через пару минут практически с той же точки родилась еще одна атака. С мячом оказался Игбун, Хагуш не стал его встречать в ближнем бою, и метра форы игроку «Уфы» хватило, чтобы подправить мяч поудобнее и жахнуть неберущимся ударом в дальнюю девятку ворот Нигматуллина.

Гол был тем более обидным, что с перевесом в свою пользу на перерыв должен был уходить «Арсенал». Но Кангва и Джорджевич не смогли реализовать практически стопроцентные моменты.

Второй тайм должен был стать экзаменом для команды Олега Кононова – взломать оборону команды, которая хорошо обучена защищаться и наверняка застегнется на все пуговицы.

На ход матча, безусловно, повлияло и то обстоятельство, что первые четыре замены, по две с каждой стороны, пришлось делать из-за травм. В «Арсенале» на несколько недель выбыл Берхамов, в «Уфе» серьезно травмировался Кротов. Олег Кононов позже признался, что он планировал дать время Ожеговичу. Но какие тут планы, когда уже в начале второго тайма пришлось делать еще одну вынужденную перестановку – из-за травмы ушел Кангва, и его заменил Ткачев. Но по иронии судьбы именно эти события и помогли хозяевам поля отыграться. Получилось, что импровизация, хоть и вынужденная, тоже иногда хороша. Временами «Арсенал» всё же сбивался на более понятную, когда надо кровь из носу забивать, игру с навесами в чужую штрафную, где мячи легко выигрывали защитники соперника. Но в целом команда пыталась действовать так, как этого хотел главный тренер. Футболисты не стеснялись идти в обводку, старались разыгрывать мяч низом с выводом партнера на ударную позицию, много били по воротам, в том числе издали. Соперник отдал инициативу и сосредоточился на обороне, хозяева поля показали очень хороший уровень агрессии у чужих ворот.

В конце концов сработала дальняя артиллерия. Ткачев сильно пробил из-за штрафной, Беленов сумел только отбить мяч перед собой, на этот отскок первым воспарил над землей Костадинов, переправив мяч в сетку. Можно, конечно, сказать, что болгарин первым успел на добивание, но исполнить этот удар было технически непросто, тем более что и Беленов успел встать на ноги и среагировал на удар.

Гол стал вершиной затяжной и энергичной осады.

До этого арсенальцы навязали борьбу вдоль линии штрафной, стелились в подкатах, в результате чего гости и потеряли из вида неожиданно оказавшегося в районе одиннадцатиметровой отметки опорного полузащитника «Арсенала».

Дальнобойная артиллерия Ткачева едва не принесла «Арсеналу» победу. Вскоре после гола он еще раз пытался ударить издали, но в результате получился сильный заброс в штрафную, мяч от Горбатенко срикошетил в ворота, но здесь Беленов был на высоте, отвел угрозу.

2:1 по такой игре, конечно, были бы заслуженной наградой команде за страсть и самоотдачу, но и забитый мяч, который позволил не проиграть, – тоже во многом отражение той невидимой работы, которая идет в команде, трудового фронта на тренировках.

Сейчас, пожалуй, главная претензия всех, кто переживает за «Арсенал», сводится к одному: игра, может, и есть, очков нет. При хорошей игре мы вновь можем оказаться в зоне стыков, в борьбе за выживание, тем более что в ближайшей перспективе у нас в соперниках «Спартак», «Локомотив», «Краснодар». Олег Кононов отвечает на эти вопросы спокойно и обстоятельно, с гипнотическим убеждением в своей правоте, как удав перед кроликами:

– Я не смотрю, что там внизу турнирной таблицы, я смотрю, что вверху. Для меня самое главное – работа, качество, отталкиваться от наших положительных моментов. Это позиция болельщиков – смотреть, бояться, что случится. Я не боюсь. Мы будем намного выше, чем сейчас. А вот с кем играть – с ЦСКА, «Краснодаром», «Спартаком» – всё равно. В последних матчах у нас в каждой игре по 19-20 ударов по воротам. Посмотрите статистику: какая еще команда российского чемпионата столько бьет по воротам? Ребята начинают прогрессировать, показывать определенную стабильность. Мы видим, над чем надо работать, чтобы качество переросло в победы, двигаемся по нарастающей. Для меня как тренера- это очевидно. Самое важное подкрепление нашего труда – это победы. Они будут.

Турнирная таблица
(РФПЛ, 9 октября 2018 г.)

ЧЕМПИОНАТ РОССИИ ПО ФУТБОЛУ. ПРЕМЬЕР-ЛИГА

Команда	И	В	Н	П	М	О
1. Зенит (Санкт-Петербург)	10	8	1	1	20-8	25
2. Краснодар (Краснодар)	10	6	1	3	18-8	19
3. Ростов (Ростов-на-Дону)	10	5	3	2	10-4	18
4. Спартак (Москва)	10	5	3	2	10-7	18
5. Рубин (Казань)	10	4	5	1	12-9	17
6. ЦСКА (Москва)	10	4	4	2	14-5	16
7. Локомотив (Москва)	10	4	3	3	11-10	15
8. Оренбург (Оренбург)	10	4	2	4	11-9	14
9. Ахмат (Грозный)	10	3	3	4	9-12	12
10. Урал (Екатеринбург)	10	3	2	5	10-17	11
11. Крылья Советов (Самара)	10	3	1	6	4-14	10
12. Арсенал (Тула)	10	2	4	4	11-11	10
13. Анжи (Махачкала)	10	3	1	6	6-15	10
14. Динамо (Москва)	10	2	4	4	9-10	10
15. Уфа (Уфа)	10	2	3	5	7-13	9
16. Енисей (Красноярск)	10	1	2	7	6-16	5

VETERA
ВЕТЕРИНАРНАЯ КЛИНИКА
Тула,
ул. Гоголевская, 73
+7 (902) 907-11-33
veteracenter.ru
Новомосковск,
ул. Гражданская, 2
+7 (910) 551-93-00
Предъявителю купона до 10 ноября скидка на ветеринарные услуги 15%
ИП Титов А.В.
на правах рекламы

Ветеринарно-диагностическая клиника «ДРУГ»
Квалифицированная ветеринарная помощь
ИП Некрасова

• терапия
• хирургия
• травматология
• копрология, онкомаркеры
• анализы крови, мочи
• диагностика кожных болезней
• различные виды лабораторных исследований
• офтальмология
• вакцинация
• гепатология
• гинекология
• УЗИ
• ВЕТЕРИНАРНАЯ АПТЕКА
• ЗООТОВАРЫ
Тула, ул. Ложевая, 136.
+7 (4872) 40-96-59, 8-961-260-01-61.
График работы: с 9.00 до 22.00.
БЕЗ ОБЕДА И БЕЗ ВЫХОДНЫХ
на правах рекламы

Самые частые вопросы ветеринарам

Оксана Грудинина.

Владельцы питомцев задают одни и те же вопросы ветеринарам. Специалисты тульских ветклиник отвечают на самые популярные из них.

– Во время операции животному точно не будет больно?

– Да, и во время, и после, – говорит ветеринарный врач-анестезиолог ЦВМ «Vetera» **Елена Горбунова.** – Наркоз – одно из величайших достижений медицины, благодаря которому стала возможна победа над болью в ходе хирургического вмешательства. Во время операций обязательно измеряются различные психофизиологические параметры пациента: частота сердечных сокращений, дыхательных движений и др., которые показывают состояние пациента на данный момент. За этими параметрами наблюдает анестезиолог и при необходимости корректирует глубину и степень анестезии.

Елена Горбунова

– Как часто нужно глистогонить кошку?

– Животные, которые сидят дома, тоже болеют гельминтозом, – говорит ветеринар клиники «Друг» **Оксана Некрасова**. – Любопытные коты ловят и глотают зараженных мух, могут подхватить гельминтов с одежды и обуви. Домашних животных достаточно глистогонить один раз в год. Если же кот гуляет по улице, ему надо давать таблетки от паразитов 3-4 раза в год. В уличной среде у животного больше возможностей подхватить паразитов.

Оксана Некрасова

– Нужно ли прививать животное, которое живет в квартире? И не заболеет ли оно от вакцины?

– Животные могут заразиться от одежды и обуви человека, – говорит терапевт ветеринарного пункта «На Демидовской Плотине» **Ольга Черникова**. – Поэтому домашних животных нужно ежегодно прививать от вирусов и лишая. Бешенство передается только при укусе, поэтому домашним питомцам не угрожает. Заболеть от прививки нельзя, поскольку все вакцины неживые. Их основная цель – выработка антител. И больше ни на что они влиять не могут.

Ольга Черникова

КРУГЛОСУТОЧНАЯ ВЕТЕРИНАРНАЯ ПОМОЩЬ НА ДОМУ
ВЕТЕРИНАРНЫЙ КАБИНЕТ «НА ДЕМИДОВСКОЙ ПЛОТИНЕ»
(ост. «Площадка», ТРЦ «РИО»)
ТЕРАПЕВТИЧЕСКИЕ УСЛУГИ:
(УЗИ, анализы крови и мочи)
• офтальмология • кардиология
• дерматология • хирургия
• вакцинация • консультация
• лечение птиц и грызунов
• эвтаназия без боли
• врачи с высшим образованием
• ЛЕЧЕНИЕ И ДИАГНОСТИКА на современном оборудовании
• соскобы • эвтаназия без боли
• вакцинация и консультация
• выезд на дом с оборудованием
• врачи с высшим образованием и сертификатом специалиста
Желательно предварительно звонить
☎ 71-67-73, 8-902-902-30-50
☎ 8-903-840-47-25, 38-47-25 (с 10.00 до 19.00)
ИП ЧЕРНИКОВА О. В.
на правах рекламы

57-07-07
ЕДИНЫЙ НОМЕР ЕЖЕНЕДЕЛЬНИКА «СЛОБОДА»

ЭТО ПОЛЕЗНО ЗНАТЬ

ОБОГРЕВАТЕЛЬ С ЭФФЕКТОМ ГОРЯЧЕГО КИРПИЧА

Современный вариант русской печи от завода «ТеплЭко»

В старину русская печь занимала половину избы, требовала внимания и заботы, а за отдаваемое тепло заставляла человека поработать. Зато в доме всегда было тепло и комфортно. Современная система центрального отопления избавила нас от необходимости растапливать печь и подкидывать дрова, но многие все же не отказались бы обзавестись хотя бы «буржуйкой».

Что ж, мечты сбываются! Не «буржуйкой», а целой русской печью сегодня может обзавестись каждый, при этом займет новая печь всего около одного квадратного метра на стене, не потребует дров и вообще какого-либо внимания, ее всего лишь надо включить в розетку.

Речь идет об экономичном обогревателе **«ТеплЭко»**, который сочетает в себе лучшие теплоносные характеристики кирпича русской печки и современные технологии, сделавшие его компактным и экономным.

Мечты о тепле

Во многих квартирах батареи то греют, то не греют. Если в мае квартирную «печку» можно отключить, в сентябре ее не включишь, так как отопительный сезон еще не начался. А еще иногда батареи засоряются... А еще падает давление в системе... А еще... Да мало ли отговорок мы слышали о том, почему в квартире вдруг становится холодно. Послушав о причинах похолодания, мы достаём обогреватели, какие у кого есть: масляные, тепловентиляторы, калориферы. Одни сушат воздух, другие угрожают пожаром, к третьим нельзя подпускать детей. В общем, мороки с ними не меньше, чем с громадной русской печью. При этом они еще крайне «прожорливы»: счет за электроэнергию лучше оплачивать с закрытыми глазами!

Обогреватель **«ТеплЭко»** разом решает все эти проблемы. Он представляет собой декоративную панель, внутри которой спрятан хромоникелевый нагреватель, залитый составом из кварцевого песка. **«ТеплЭко»** можно использовать как отдельно, так и создавать отопительные системы – количество обогревателей зависит от площади. Один обогреватель устанавливается на 9 квадратных метрах, при условии стандартной высоты потолков. До требуемой температуры такая панель нагревается за 10-15 минут, а остывает, как плотная кирпичная стена, – несколько часов.

«ТеплЭко» не сушит воздух, не сжигает кислород, пожаробезопасен (так как поверхность не нагревается более чем до 98 градусов) – и в четыре раза экономнее обычного чайника (даже за сутки работы одна панель потребляет всего 2,5 кВт, при использовании терморегулятора). Номинальная мощность обогревателя 400 Вт, размер 600 мм*350мм*25мм, вес 12 кг.

Влияние на здоровье человека

Тепло – это инфракрасные лучи, но не все из них безопасны для человека, только те, которые находятся в диапазоне излучения человеческого тела – от 6 до 20 мкм. Внешнее излучение с такими длинами волн наш организм воспринимает как своё собственное и интенсивно его поглощает. За счет этого в организме активизируется микроциркуляция крови, ускоряется метаболизм, улучшается самочувствие, исчезает усталость. Природный источник длинноволновых инфракрасных лучей – это солнце, а бытовой – русская печь, излучающая тепло, комфортное для организма. Обогреватели **«ТеплЭко»** используют естественные свойства кварцевого песка накапливать тепло, а затем долгое время отдавать его в длинноволновом инфракрасном диапазоне по принципу горячего кирпича. В отличие от всех других обогревателей **«ТеплЭко»** не только безвреден, но и оказывает благотворное влияние на здоровье человека.

Самостоятельный и надежный

Главное преимущество обогревателя **«ТеплЭко»** – его самостоятельность. Оптимальную температуру, которую он должен поддерживать в комнате, можно задать с помощью терморегулятора. И всё. *Он будет работать, создавая атмосферу настоящего домашнего, «обжитого» уюта, – когда можно играть с детьми на полу, спокойно спать, ворочаясь и раскрываясь, какие бы морозы ни трещали за окнами.* Еще обогреватель **«ТеплЭко»** идеально подходит для дачи, гаража и офиса. Несколько обогревателей способны полностью заменить центральное теплоснабжение.

Завод **«ТеплЭко»** является единственным в России производителем энергосберегающих обогревателей из кварцевого песка высокой степени очистки. Купить обогреватель вы можете в нашем фирменном магазине или заказать доставку по телефону. А для установки обогревателя потребуется минимум сил и сноровки, три самореза и отвертка.

И пусть простота обогревателя не вызывает никаких сомнений в его долговечности. Как известно, всё гениальное устроено довольно просто. И обогреватель **«ТеплЭко»** может работать практически вечно, ведь его нагревательные элементы не контактируют с воздухом и не окисляются. Гарантия 5 лет, срок эксплуатации не ограничен.

Патент РФ № 1528209 ООО «ТД ТеплЭко», ОГРН 1157847014456.

ЭКОНОМИЧНЫЙ
Всего 2,5 кВт в сутки при использовании терморегулятора.

ПОЛЕЗНЫЙ ДЛЯ ЗДОРОВЬЯ
Улучшается самочувствие, исчезает усталость, активизируется микроциркуляция крови.

БОЛЬШОЙ СРОК СЛУЖБЫ
Срок службы не ограничен, гарантия 5 лет.

ПРОСТОЙ В УСТАНОВКЕ
Справится любой хозяин дома.

КОМФОРТНЫЙ
Не сушит воздух, не сжигает кислород.

БЕЗОПАСНЫЙ
100% пожаробезопасность.

ЭКОЛОГИЧНЫЙ
Соответствие самым высоким санитарным требованиям.

теплэко
www.tepleko.ru
8-800-333-05-35 (бесплатно по России),
Единственный в Туле фирменный магазин компании «ТеплЭко»
расположен по адресу: Тула, ул. Вильямса, 26-а.
Режим работы: пн. — сб. 10.00–20.00, без обеда, вс. – вых.
Телефоны: 8 (4872) 74-05-15, 8 (920) 7-999-010.
ОСТЕРЕГАЙТЕСЬ ПОДДЕЛОК!!!
на правах рекламы

АЛЮМИНИЕВЫЕ ЛОДЖИИ И БАЛКОНЫ
ПЛАСТИКОВЫЕ ОКНА
ОКНА ЗАВОДСКОЙ СБОРКИ
VEKA
НАСТОЯЩЕЕ НЕМЕЦКОЕ КАЧЕСТВО
ДОСТАВКА БЕСПЛАТНО!
К каждому окну в подарок:
•москитная сетка
•подоконник
•отлив
Низкие цены
без выходных
ИП Терехова И.Ю.
2-й Южный проезд, д. 11, оф. 3,
35-08-96,71-69-40, 8-920-769-01-01

НАТЯЖНЫЕ ПОТОЛКИ
ЦЕНЫ 2014 года!
у всех 350, у нас 290* руб./м²
*Цены действительны до 31.10.18 г.
КОСМЕТИЧЕСКИЙ РЕМОНТ И ОТДЕЛКА «ПОД КЛЮЧ»
руф-топ.рф
ремонт-71.рф
8-920-749-29-48
Тула, Пушкинский пр-д, 4-А, оф. 21

New Style*
от ООО «БалкСтрой»
• УСИЛЕНИЕ БАЛКОННОЙ ПЛИТЫ
• Увеличение полезной площади по периметру
• Квалифицированный подход к любой сложности
• Заключение договора с выездом к заказчику
• Замер, доставка, демонтаж БЕСПЛАТНО
демонтаж и монтаж за 1 день
8 (4872) 58-14-00
8 (952) 187-60-44
Тула, ул. Путейская, 11
*Новый стиль.
балконы-в-туле.рф
Открытость и надежность. Клиент в высшей степени доволен.

ПОДОКОННИКИ И ОТЛИВЫ К ОКНАМ – БЕСПЛАТНО!
ПЛАСТИКОВЫЕ ОКНА
ИП Горячев А.В.
REHAU QUALITY
ОКОННЫЙ ДИЗАЙН
Монтаж на 5+
СПЕЦПРЕДЛОЖЕНИЯ
ДАЧНИКАМ И ВЛАДЕЛЬЦАМ ЧАСТНЫХ ДОМОВ
СУПЕРСКИДКИ НА БАЛКОНЫ И ЛОДЖИИ
58-33-36,
8-953-419-33-33
ОСЕННИЕ СКИДКИ
Тула, ул. Н. Руднева, 54, оф. 110
С 9.00 до 19.00, без выходных.
ЗАМЕР и ДОСТАВКА бесплатно

ТОРЭКС TOREX
ПРОФЕССОР
Фирма «Надежные двери»
закажи ВСЕ в одном офисе!
• стальные двери от 4990 р.
• межкомнатные двери
• пластиковые окна
• решетки простые и кованые
• гаражные ворота - любые
• противопожарные двери и др.
• ОТДЕЛКА БАЛКОНОВ
Скидки, рассрочка, кредит.
Предложение действительно на момент публикации. Подробности по тел.
Тула, ул. Литейная, 9, 2-й этаж,
т.: 34-68-70, 8-963-931-61-18.
http://тула-двери.рф
ИП Сергеев Р. А.

СТРОИТЕЛЬНАЯ КОМПАНИЯ
МИР БАЛКОНОВЪ
ОСТЕКЛЕНИЕ БАЛКОНОВ И ЛОДЖИЙ
Алюминиевый профиль Provedal и ПВХ;
Обшивка сайдингом, цокольным сайдингом, профлистом;
Отделка евровагонкой и панелями ПВХ;
Встроенные шкафы, сушки для белья;
Ремонт плит и ограждений, монтаж крыш.
БЕСПРОЦЕНТНАЯ РАССРОЧКА ОТ ФИРМЫ*
Заводское производство. ПЛАСТИКОВЫЕ ОКНА
ОТДЕЛКА ДОМОВ и ДАЧ САЙДИНГОМ
СКИДКА – до 12%*
8-953-966-58-61, 79-24-27
Тула, ул. Декабристов, 114-а, стр. 1
наш сайт: www.мирбалконов.рф
*Предложение действительно на момент публикации. Рассрочку предоставляет ИП Бакланов Н.А.

БАЛКОНЫ «ПОД КЛЮЧ»
Проектное бюро «Монолит»
• алюминиевые раздвижные конструкции PROVEDAL
• наружная облицовка
• внутренняя обшивка
РЕМОНТ ПЛИТЫ
Тула, ул. Шевченко, 11, оф. 7
т.: 38-59-57, 8-903-840-59-57

Фабрика дверей ORION
нам 10 лет
▸ Вызов мастера замерщика
▸ Поднятие на этажи
▸ Демонтаж и доставка
БЕСПЛАТНО!
Гарантия до 5 лет
Рассрочка до 12 месяцев без %*
Предъявителю пенсионного удостоверения - дополнительная скидка
УСТАНОВКА ДВЕРИ БЕСПЛАТНО
при покупке 3-х дверей
4-я в подарок
1+1+1=4
56-07-66,
+7-952-019-95-62
Выставочный зал находится по адресу:
Тула, ул. Вересаева, 1-а
*Рассрочку предоставляет ИП Саенко В.А.
от ~~9800~~ р. 4500 р.
МЕТАЛЛИЧЕСКИЕ ДВЕРИ
от ~~1100~~ р. 600 р.
МЕЖКОМНАТНЫЕ ДВЕРИ

Рассрочка сроком до 1 года.
Первый взнос от 30%.
Выезд, замер - бесплатно.
Заключаем договоры на дому.
Акция! 1+1*
НАТЯЖНЫЕ ПОТОЛКИ от 190 р./м²
Россия, Бельгия, Германия, Франция
КАРНИЗ В ПОДАРОК*
REM-PROEKT
Комплексные решения в сфере потолков
Тула, ул. Советская, 59, 2-й эт., оф. 210
Тел.: 8 (4872) 588-788, 790-144.
www.rem-proekt.info
*Акция действительна на момент публикации. Подробности по тел.
ИП Баранов Т.Т.

StiM
ОКНА ВЫСШЕГО КЛАССА
ДЕРЕВЯННЫЕ АЛЮМИНИЕВЫЕ ПЛАСТИКОВЫЕ
REHAU
VEKA
МОЖНО В РАССРОЧКУ!
ПЕНСИОНЕРАМ СКИДКИ
ОТДЕЛКА БАЛКОНОВ ЛЮБОЙ СЛОЖНОСТИ
ЖАЛЮЗИ
ООО «ГРУППА КОМПАНИЙ «СТИМ»
УЛ. ФРУНЗЕ, 4,
WWW.STIM-OKNA.RU
Т.: 55-84-61, 31-66-55, 8-920-761-0888

ИП Канатчиков Д. В.
честная цена!
УютHome
скидки пенсионерам, новосёлам
yut-home71.ru
натяжные потолки
БОЛЬШОЙ ВЫБОР СВЕТИЛЬНИКОВ
Установка люстр и карнизов - БЕСПЛАТНО!
БЕСПЛАТНЫЙ ЗАМЕР
работаем по Туле и области
58-72-51, 8-961-261-41-51,
58-72-61, 8-953-181-12-21
собственное производство
ПРИГЛАШАЕМ ДИЛЕРОВ К СОТРУДНИЧЕСТВУ

Компания Александр Дплюс
Рассрочку предоставляет ИП Алексеев Н.А.
ПЛАСТИКОВЫЕ ОКНА
ПОДОКОННИК, ОТЛИВ, МОСКИТНАЯ СЕТКА – В ПОДАРОК!
БАЛКОНЫ «ПОД КЛЮЧ»
ЖАЛЮЗИ, РОЛЬСТАВНИ
РАССРОЧКА ПЛАТЕЖА
РЕМОНТ И ОБСЛУЖИВАНИЕ ОКОН
(4872) 79-49-29, 8-930-791-49-29.

АКЦИЯ*
Сад-Тула
ТЕПЛИЦА
из оцинкованной трубы 20х20
3х4 м – 11 000 руб.
(14 000 руб. с установкой)
3х6 м – 13 900 руб.
(17 400 руб. с установкой)
ТЕПЛИЦА
из оцинкованной трубы 25х25
3х4 м – 11 600 руб. (14 600 руб. с установкой)
3х6 м – 15 000 руб. (18 500 руб. с установкой)
АКЦИЯ*
ТЕПЛИЦА «Кремлевская» ДВОЙНАЯ ДУГА!
из оцинкованной трубы 25х25
3х4 м – 13 800 руб. (16 800 руб. с установкой)
3х6 м – 18 300 руб. (21 800 руб. с установкой)
*Подробности по телефону 8-910-077-98-98.
ИП Давыдов А.В. ОГРН 312715408300014
РАССРОЧКА
Возможен заказ по телефону с доставкой!
(4872)71-66-74, 8 (910) 077-98-98, 8(953)957-8000
www.sad71.ru
Адрес: пр-т Ленина, 169 (ярмарка «Слобода»), пав. 95, 96, 97

57-07-07
ЕДИНЫЙ НОМЕР ЕЖЕНЕДЕЛЬНИКА «СЛОБОДА»

Акция действует: 11-17.10.2018г

SPAR

ЯРМАРКА Вкусная

СУПЕР ЦЕНА

СРЕДСТВО ДЛЯ СТИРКИ «Персил» Колор Свежесть Вернеля капсулы, 14шт

~~599.90~~ -60%

СУПЕРЦЕНА ПО КАРТЕ!

239.90

МАСЛО ПОДСОЛНЕЧНОЕ «Благо» рафинированное в/с, 1л

~~116.70~~ -31%

СУПЕРЦЕНА ПО КАРТЕ!

79.90

ПАШТЕТ «Хамэ» Гусиная печень/ Индейка деликатесная 105гр

~~42.80~~ -39%

СУПЕРЦЕНА ПО КАРТЕ!

25.90

КОНСЕРВЫ СКУМБРИЯ «Доброфлот» 245гр

~~99.90~~ -30%

СУПЕРЦЕНА ПО КАРТЕ!

69.90

ГОРОШЕК ЗЕЛЕНЫЙ «Овощ в помощь» 400/420гр

~~42.60~~ -29%

СУПЕРЦЕНА ПО КАРТЕ!

29.90

МАЙОНЕЗ «Мистер Рикко» 67% 400мл

~~82.20~~ -39%

СУПЕРЦЕНА ПО КАРТЕ!

49.90

КЕТЧУП «Кальве» в ассортименте 350гр

~~85.20~~ -41%

СУПЕРЦЕНА ПО КАРТЕ!

49.90

ПЕЛЬМЕНИ «Останкинские» Традиционные 500гр

~~106.90~~ -34%

СУПЕРЦЕНА ПО КАРТЕ!

69.90

МАКАРОНЫ «Малтаглиати» спирали/рожки/ спагетти 500гр

~~79.90~~ -37%

СУПЕРЦЕНА ПО КАРТЕ!

49.90

КОЛБАСА «Браун» с/к Царицыно 1кг

~~834.40~~ -40%

СУПЕРЦЕНА ПО КАРТЕ!

499.90

КОЛБАСА «Московская» Дубки 1кг

~~619.90~~ -35%

СУПЕРЦЕНА ПО КАРТЕ!

399.90

СЫР «Гауда» 1кг

~~369.90~~ Акция!

СУПЕРЦЕНА ПО КАРТЕ!

329.90

СЫР «Брест-Литовск» Классический, 45% Беларусь 200гр

~~169.90~~ -47%

СУПЕРЦЕНА ПО КАРТЕ!

89.90

ГОТОВЫЙ ЗАВТРАК «Сини-минис» 250гр

~~132.50~~ -39%

СУПЕРЦЕНА ПО КАРТЕ!

79.90

МОЛОКО «Бежин луг» топленое, 3.2% 1000гр

~~69.90~~ -18%

СУПЕРЦЕНА ПО КАРТЕ!

56.90

МОЛОКО «Простоквашино» Отборное 3.4-6% 0.93л

~~80.20~~ -25%

СУПЕРЦЕНА ПО КАРТЕ!

59.90

ТВОРОГ «Бежин луг» 9% 300гр

~~113.40~~ -20%

СУПЕРЦЕНА ПО КАРТЕ!

89.90

ТОВАРЫ ПОДЛЕЖАЩИЕ ОБЯЗАТЕЛЬНОЙ СЕРТИФИКАЦИИ СЕРТИФИЦИРОВАНЫ.АКЦИЯ ДЕЙСТВУЕТ ПРИ УСЛОВИИ НАЛИЧИЯ ТОВАРА. КОЛИЧЕСТВО ТОВАРА ОГРАНИЧЕНО. ПОДРОБНОСТИ В МЕСТАХ ПРОДАЖ. ЦЕНЫ НА ТОВАРЫ УКАЗАНЫ В РУБЛЯХ. ВНЕШНИЙ ВИД ТОВАРОВ МОЖЕТ ОТЛИЧАТЬСЯ ОТ ИЗОБРАЖЕННЫХ. АКЦИЯ ДЕЙСТВУЕТ В СУПЕРМАРКЕТАХ И ГИПЕРМАРКЕТАХ ООО "СПАР Тула" ОГРН 1047100326503. ПРИВЕДЕННЫЕ ЦЕНЫ И ХАРАКТЕРИСТИКИ ТОВАРОВ НОСЯТ ИСКЛЮЧИТЕЛЬНО ОЗНАКОМИТЕЛЬНЫЙ ХАРАКТЕР И НЕ ЯВЛЯЮТСЯ ПУБЛИЧНОЙ ОФЕРТОЙ. КОЛИЧЕСТВО ПОДАРКОВ ОГРАНИЧЕНО.

на правах рекламы

Акция действует: 11-17.10.2018г

SPAR

ЯРМАРКА Вкусная

ШОКОЛАД «Альпен голд» в ассортименте 90гр
~~73.00~~ -45%
СУПЕРЦЕНА ПО КАРТЕ! 39.90

ПЕЧЕНЬЕ «Юбилейное» в ассортименте 116гр
~~37.90~~ -34%
СУПЕРЦЕНА ПО КАРТЕ! 24.90

ВАФЛИ «Сливочные» «Топленое молоко» Коломенское 220гр
~~62.90~~ -36%
СУПЕРЦЕНА ПО КАРТЕ! 39.90

ПИРОЖНОЕ МОЛОЧНОЕ «Киндер» Делис какао глазурь 39гр
~~49.90~~ -28%
СУПЕРЦЕНА ПО КАРТЕ! 35.90

ЧАЙ «Гринфилд» Волшебный Юннань 100гр
~~106.90~~ -34%
СУПЕРЦЕНА ПО КАРТЕ! 69.90

ЧАЙ «Тесс» Лайм зеленый 25 пакетиков
~~73.90~~ -32%
СУПЕРЦЕНА ПО КАРТЕ! 49.90

ЧАЙ «Липтон» в ассортименте 25 пакетиков
~~74.90~~ -46%
СУПЕРЦЕНА ПО КАРТЕ! 39.90

ЗЕФИР «Санже» ванильный Ясная Поляна 1кг
~~223.20~~ -37%
СУПЕРЦЕНА ПО КАРТЕ! 139.90

КОФЕ «Якобс» Монарх Милликано 95гр
~~346.90~~ -42%
СУПЕРЦЕНА ПО КАРТЕ! 199.90

КОФЕ «Жардин» Кения Килиманджаро 95гр
~~272.90~~ -34%
СУПЕРЦЕНА ПО КАРТЕ! 179.90

КОФЕ «Нескафе» Голд растворимый 47.5гр
~~217.90~~ -40%
СУПЕРЦЕНА ПО КАРТЕ! 129.90

ЧИПСЫ «Лейз» в ассортименте 75/80гр
~~58.90~~ -32%
СУПЕРЦЕНА ПО КАРТЕ! 39.90

НЕКТАР/НАПИТОК «Любимый сад» в ассортименте 1.93л
~~169.90~~ -52%
СУПЕРЦЕНА ПО КАРТЕ! 79.90

КОМПОТ/НАПИТОК НЕКТАР/СОК «Фруктовый сад» в ассортименте 0.95л
~~106.00~~ -52%
СУПЕРЦЕНА ПО КАРТЕ! 49.90

ГАЗИРОВАННЫЕ НАПИТКИ «Пепси-кола» «7-ап» 2/2.25л
~~135.90~~ -41%
СУПЕРЦЕНА ПО КАРТЕ! 79.90

ВОДА ПИТЬЕВАЯ «Бон Аква» газированная/негазированная 1л
~~54.90~~ -36%
СУПЕРЦЕНА ПО КАРТЕ! 34.90

ТОВАРЫ ПОДЛЕЖАЩИЕ ОБЯЗАТЕЛЬНОЙ СЕРТИФИКАЦИИ СЕРТИФИЦИРОВАНЫ.АКЦИЯ ДЕЙСТВУЕТ ПРИ УСЛОВИИ НАЛИЧИЯ ТОВАРА. КОЛИЧЕСТВО ТОВАРА ОГРАНИЧЕНО. ПОДРОБНОСТИ В МЕСТАХ ПРОДАЖ. ЦЕНЫ НА ТОВАРЫ УКАЗАНЫ В РУБЛЯХ. ВНЕШНИЙ ВИД ТОВАРОВ МОЖЕТ ОТЛИЧАТЬСЯ ОТ ИЗОБРАЖЕННЫХ. АКЦИЯ ДЕЙСТВУЕТ В СУПЕРМАРКЕТАХ И ГИПЕРМАРКЕТАХ ООО "СПАР Тула" ОГРН 1047100326503. ПРИВЕДЕННЫЕ ЦЕНЫ И ХАРАКТЕРИСТИКИ ТОВАРОВ НОСЯТ ИСКЛЮЧИТЕЛЬНО ОЗНАКОМИТЕЛЬНЫЙ ХАРАКТЕР И НЕ ЯВЛЯЮТСЯ ПУБЛИЧНОЙ ОФЕРТОЙ. КОЛИЧЕСТВО ПОДАРКОВ ОГРАНИЧЕНО.

на правах рекламы

Читайте online версию газеты на
MYSLO.RU/PRESSA

Оксана Д.

Чужая дочь

У Оксаны и Стаса нет детей, хотя женщина многие годы мечтала о малыше. Стас завёл роман на стороне, и его любовница забеременела. Оксана не простила измены и, несмотря на протесты мужа, прогнала его к молодой любовнице. Вскоре у молодожёнов родилась дочь, но бывший муж не оставляет Оксану в покое и приходит жаловаться на несчастливую семейную жизнь.

Окончание. Начало в №40

Фото Depositphotos/PhotoXPress.ru

Впрочем, когда дочь Таисия подросла, Стас изменил свои взгляды и стал неплохим отцом. Теперь его визиты ко мне были не такими частыми и не такими длительными. Мне приходилось выслушивать его пассажи о гениальности его дочери.

Вы спросите, почему я это терпела? Наверное, потому, что несмотря ни на что Стас остался для меня близким человеком. Нас действительно связывали долгие годы дружбы.

Мужчины, с которыми я пыталась строить отношения, были для меня чужими и непонятными. И при этом они тоже были не юные мальчики и тащили за собой ауру из прежних отношений, женщин и детей.

Стас внимательно отслеживал мою личную жизнь и давал дельные советы.

– Васька – реальный пацан, – говорил он о моём предыдущем ухажёре. – Грубоват, не спорю, но за ним как за каменной стеной. Он за тебя любого уроет, и концов не найдут. А этот новый твой ни рыба ни мясо, чудо какое-то в перьях, сквозняков боится, от стакана пива в обморок падает. Не-е-е, ты с ним каши не сваришь. Заканчивай сразу эту бадягу, даже время не трать.

Время шло, и я поняла, что лучше всего мне быть одной. Обижаться на Стаса я перестала, да и он куда-то запропал. Я даже заскучала без его рассказов о тёще Маринке.

Однажды поздно вечером в моей квартире раздался звонок. Я осторожно посмотрела в глазок, маскируясь от навязчивой соседки-алкоголички, приходящей или поздно вечером, или рано утром в поисках денег, надеясь застать меня врасплох. Но за дверью стояла школьница лет тринадцати.

– Тебе кого, девочка?

– Вы Оксана? Мне вас.

– Так. А ты кто? – поинтересовалась я.

– Я Тася, дочка вашего Стаса.

– Какой же он мой? – удивилась я.

– Мама всегда ему говорит: «Не нравится, иди к своей Ксюше».

Я усмехнулась, но потом сделала серьёзное лицо и стала расспрашивать девочку. Я узнала, что Тася однажды проследила за Стасом и выяснила, куда он ходит.

– Папка часто мне про вас рассказывал, в пример приводил. Какая вы были смелая в шестом классе. Ни мышей, ни жуков не боялись, не визжали, как все девчонки, поэтому все мальчишки за вами бегали. Потом рассказывал, как в восьмом классе вы убежали от своих родителей, потому что они вам не разрешали дружить с одноклассником. А в девятом побили девчонку из параллельного за то, что она вашему мальчику на шею вешалась. Я умная, я сразу просекла, что вашим мальчиком и был мой папа.

– Папка часто мне про вас рассказывал, в пример приводил. Какая вы были смелая в шестом классе. Ни мышей, ни жуков не боялись, не визжали, как все девчонки, поэтому все мальчишки за вами бегали. Потом рассказывал, как в восьмом классе вы убежали от своих родителей, потому что они вам не разрешали дружить с одноклассником. А в девятом побили девчонку из параллельного за то, что она вашему мальчику на шею вешалась. Я умная, я сразу просекла, что вашим мальчиком и был мой папа.

– Отлично, значит, все перипетии моей школьной жизни тебе известны. Зачем же ты ко мне пришла? За автографом? – уязвлённая болтливой откровенностью Стаса, усмехнулась я.

Тася покачала головой. Я поняла, что разговор долгий, и налила ей чай. Девочка, прихлёбывая из бокала, начала, как её отец, жаловаться на свою жизнь.

– Папка ничего мне не разрешает, на дискотеку не пускает, за тройки ругает. Баба Марина не разрешает с мальчиком дружить, прям пещерный век, – фыркнула Тася. – Мама всё время ноет, что денег нет и счастья. Достали они меня!

– А от меня ты чего хочешь? – не выдержала я.

– Вы классная. Папка вас вон сколько времени забыть не может. Мама его сколько раз ругала, что он её Ксюшей случайно называл. Не прогоняйте меня, тётя Оксана! Мне не с кем даже поговорить.

– Тася, ты мне очень нравишься и ты для меня не чужой человек, я всё о тебе знаю с самого твоего дня рождения. Но как ты себе представляешь нашу дружбу? – пыталась я отговорить девочку от ненужных мне посещений. – У тебя папа, мама, бабушка, они заботятся о тебе, знают, что и как для тебя лучше. А я совершенно посторонний человек, я никак не могу повлиять на события.

– Значит, и вы такая же, как все взрослые, – констатировала Тася. – Учись на пятёрки, и будет тебе счастье. А что у меня в душе происходит, всем наплевать. А я думала, вы другая, папа, когда про вас рассказывал, весь светился.

Тася нахлобучила шапку и выбежала из квартиры.

– Стой, стой, куда ты, безумная? Ночь на дворе.

Я догнала девочку, вызвала ей такси, минуты его ожидания мы провели в молчании. Таисия гордо отвернулась от меня.

Я долго не могла уснуть.

– Надо же, «светился», – невольно улыбалась я.

– Зачем ты его выгнала тогда? – строго спросил меня внутренний голос.

– Потому что разбитую чашку не склеить, – сердито ответила я ему.

– Любовь не фабрика фарфоровой посуды, – ответил мне невидимый собеседник.

Я обиженно засопела и уснула неспокойным сном.

Через два дня ко мне заявился хмурый Стас.

– О-о-о-о, – протянула я. – Какие люди! Давненько вы нас не посещали.

– Тася сбежала, – буркнул гость. – Ушла утром в школу, уже почти десять, а её всё нет. И часть денег, что на отпуск откладывали, пропала.

Я хотела справедливо заметить, что не надо было рассказывать девочке о моём давнем побеге из дома как о чём-то выдающемся, но пожалела расстроенного и испуганного Стаса.

– В милицию обратились?

Стас покачал головой:

– Пока всех одноклассников обзванивали и знакомых.

– Иди ищи дочку, что ты здесь рассиживаешься? – рассердилась я.

Я проводила Стаса и, как только за ним закрылась дверь подъезда, с верхнего этажа, волоча ранец, спустилась сердитая Тася.

– Заходи, горе, – я пустила девочку в квартиру.

С тех пор так и повелось: ко мне приходили то Стас с жалобой на дочь, то Тася со стенаниями, что её никто не любит и не понимает.

Я даже втянулась в эти игры, пытаясь помочь папе и дочери разобраться в своих взаимоотношениях. Читала психологическую литературу, внимательно разбирала ситуацию.

– Олька что, молодая баба, – философствовал Стас, уплетая мой ужин. – А ты мудрая женщина, ухожу от тебя окрылённый и с Тасей стал меньше ссориться.

– Тётя Оксана, вы мне так объяснили алгебру, я сразу пятёрку получила, – хвалила меня Тася.

Моё сердце таяло: вот я какая умная и какая нужная.

Однажды меня позвали на встречу одноклассников, с некоторыми из них я не виделась 30 лет. Я искренне радовалась, узнавая знакомые лица. Рассматривала фотографии, смеялась шуткам, чувствовала себя вновь восьмиклассницей. Раскрасневшаяся и весёлая, я забежала в школьный туалет поправить причёску.

– Она у них вроде бесплатной гувернантки, няньки и поварихи, – услышала я негромкий монолог одной из наших кумушек. – То ему сопли вытирает, то девчонку уму-разуму учит. А им что, плохо? Детей у неё нет, близких родственников тоже. Квартира опять же девчонке достанется. А кому ещё?

Я замерла: интересно, кому перемывают косточки?

– Прямо чеховская Душечка, – безапелляционно заявила вторая собеседница. – А что ты хочешь, своей жизни нет, вот и сублимирует бедняжка. Требуется же кого-то любить в этой жизни.

– А Стас всегда ею пользовался, – продолжила первая собеседница.

– Нет, Ир, это ты хватила. В школе она гордая была. Вот что жизнь с людьми делает, – притворно вздохнула вторая.

Меня обдало жаркой волной стыда. Это они обо мне! Это я позволила Стасу сделать из меня посмешище!

Я буквально сбежала с вечеринки, а уже на другой день занялась разменом квартиры. Ситуация со стороны, и правда, выглядела глупо.

Фраза «мы в ответе за тех, кого приручили» в моём случае не работала – я никого не приручала. Я ругала себя за то, что много лет назад не поставила точку в этой истории, а, фигурально говоря, всё резала и резала хвост бедной собаке.

Последнее, что я сделала для этой семьи, – написала письмо, где попрощались с ними. Пусть поздно, потеряв время, но я начала новую жизнь, где нет места прошлым ошибкам.

Привет, друзья! Я рада нашей новой встрече. Спешу сообщить вам, что 11 октября – Международный день девочек и его отмечают по всей планете. У вас же есть подружка? Самое время сделать ей какой-нибудь приятный сюрприз. А ещё можно взять и подарить воздушный шарик любой незнакомой девочке на улице или в парке просто потому, что такой замечательный день! По-прежнему жду рисунков и хитрых заданий по адресу: Тула, пр. Ленина, 116, с пометкой «Веснушке». Пишите, рисуйте!

Ваша добрая подружка Веснушка.

Клуб почемучек

Знакомьтесь, ребята, это рыба Наум, которая любит читать умные книжки. Задайте ему интересующий вас вопрос – он постарается ответить. Например...

? Видят ли микробы друг друга? – спрашивает 7-летний туляк Семён Топчеев.

Нет, микробы не видят своих собратьев. Такой сложный орган, как глаз, имеет минимально допустимый размер больше любого крупного микроба. К тому же глаз состоит из множества живых клеток, а у микроба она всего одна – это он сам, микробы же одноклеточные. И даже если предположить, что у микробов могут быть микроглаза, чтобы они начали видеть, нужна нервная система, а у таких простейших существ её нет и не может быть.

? Почему человек постоянно моргает? – спрашивает 8-летняя Аня Попова из Венёва.

Моргать – полезно! Нежная поверхность глаза нуждается в постоянном смачивании слёзной жидкостью и избавлении от мелких соринок, что и происходит благодаря морганию. Люди моргают каждые 3-4 секунды. Когда человек вглядывается в картинку на экране телевизора или компьютера, он моргает 1-5 раз в минуту вместо необходимых глазу 15-20 раз. Это приводит к ощущению сухости глаз. Это очень вредно, так что делайте перерывы.

РЕБЯТА, вопросы с пометкой «Клуб почемучек. Науму» присылайте по адресу: 300026, Тула, пр. Ленина, 116. Укажите свои фамилию, имя и возраст.

МОЙ ВОПРОС

Весёлый счёт

Веснушка нашла на этой картинке 10 слов на букву «К», 10 слов – на «Ш», 10 слов – на «П» и 10 слов – на «Г». Нашёл больше? Молодец! А ещё определи, откуда вырезаны эти шесть фрагментов.

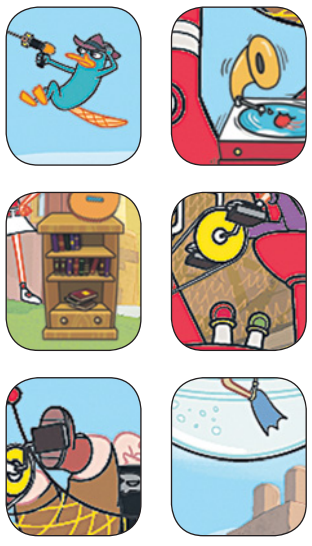

Сканвордёнок

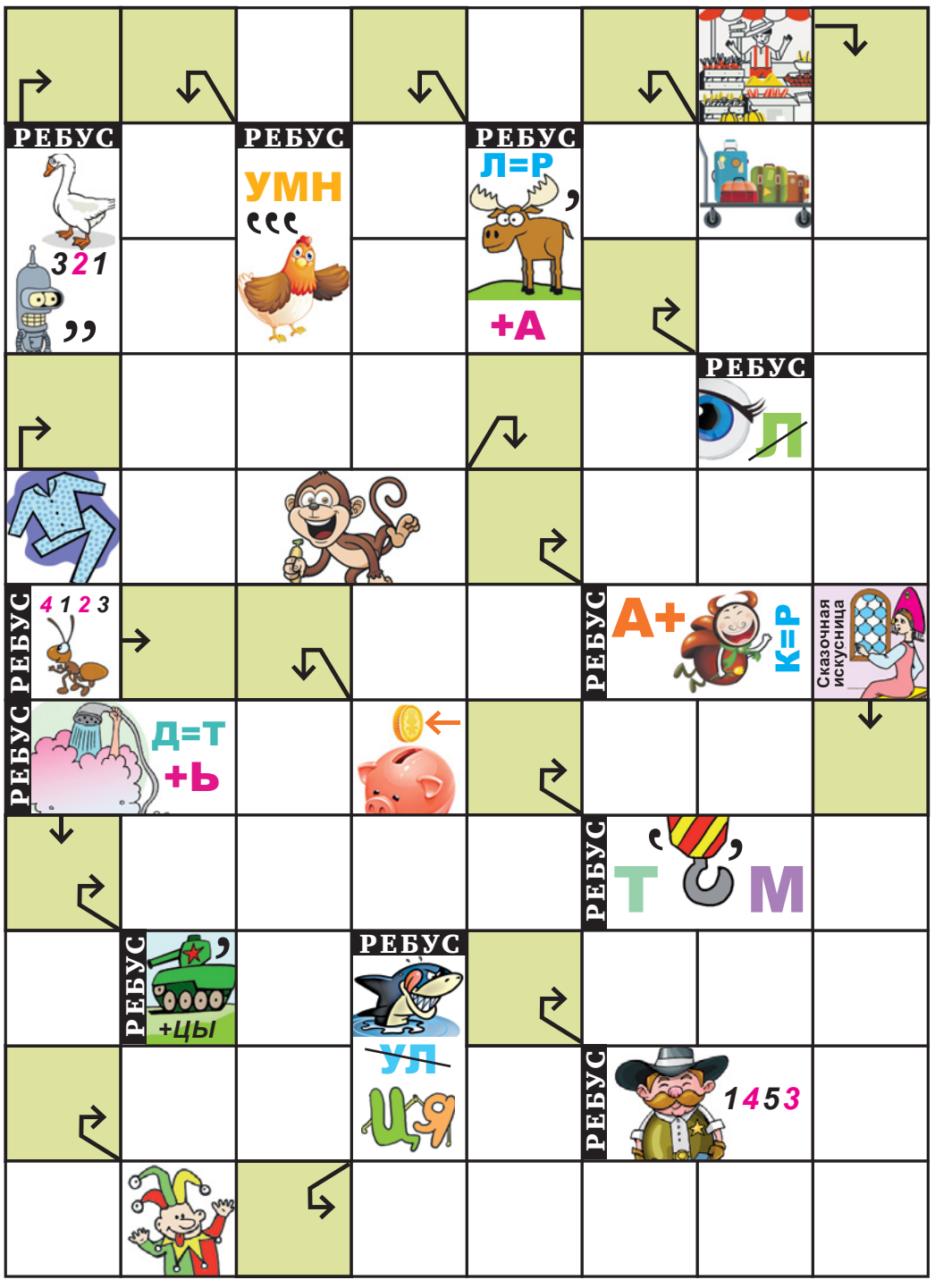

ОТВЕТЫ

(поднеси зеркало и увидишь).

ЗАГАДКА. Матёшкин. **Восемнадцать.** Кнопка, рис, колесо, крюк, кирпич, корова, корона, кран, шина, шина, шланг, топор, пушка, ботинок, ванна, ванна, ковёр, кружка, кофе, кофта, кофе, кофе, кофе

Каталог организаций Тулы
MYSLO.RU/ORGANIZATIONS

Реклама

> Медицина

ВСЕ ВИДЫ КОДИРОВАНИЯ! ЭФФЕКТИВНО!
24 часа: 8 (4872) 79-23-99, 8-930-791-23-99
■ КАПЕЛЬНИЦЫ ■ ВШИВАНИЕ
■ ПСИХИАТР-НАРКОЛОГ
■ ЭКСТРЕННЫЙ ВЫЕЗД
■ АНОНИМНО ■ ГАРАНТИЯ
МК «Лечебное дело» www.ldelo71.ru
Тула, пр. Ленина, 112, помещение IX.
8-920-771-55-03.
О возможных противопоказаниях и побочных действиях консультируйтесь с врачом.
ООО «ИНТЕР - ФАЗИ». Лиц.ЛО - 71 - 01 - 001725 от 13 марта 2017г.

ООО «Клиника наркологии и психотерапии «СпасениЕ +»
Тел.: 28-15-00, 8-915-784-33-00.
http://spasenieplus.ru
■ Лечение **АЛКОГОЛИЗМА**.
■ Экстренный выезд на дом.
■ Капельницы, подшивание, гипноз
СОВРЕМЕННЫЕ МЕТОДЫ КОДИРОВАНИЯ. СКИДКИ!
Анонимно 24 часа.
О ВОЗМОЖНЫХ ПРОТИВОПОКАЗАНИЯХ И ПОБОЧНЫХ ДЕЙСТВИЯХ КОНСУЛЬТИРУЙТЕСЬ С ВРАЧОМ.
ООО «СпасениЕ». ЛО – 71-01-000836 от 5 марта 2013 года

«КАБИНЕТ ПСИХОТЕРАПИИ» ПОМИНОВА Галина Елизарьевна
Врач психиатр-нарколог, психотерапевт-гипнолог
Тула, ул. Оружейная, 23 (угол ул. 9 Мая и Оружейной), «Кабинет психотерапии» (вход с торца), ост. «Ул. Оружейная» – 1-я от автовокзала.
Тел.: 8-963-227-72-89, 40-42-86, 21-26-69. pominovaalc.ru
Отпуск с 30 ноября по 15 декабря 2018 г. 16 декабря – воскресенье (рабочий день).
■ АНОНИМНОЕ ЛЕЧЕНИЕ и ПРОФИЛАКТИКА АЛКОГОЛИЗМА. КОДИРОВАНИЕ по А. Р. ДОВЖЕНКО в модификации НЛП (психическая САМОРЕГУЛЯЦИЯ). Элементы семейной психотерапии (без алкоголя от 2-х суток и более) **по воскресеньям в 9 часов. Цена 4000 руб. ОБРАТИТЕ ВНИМАНИЕ! Для пациентов, прошедших лечение у врача:** снятие, подкрепление, продление кода, **помощь по коду ПО СУББОТАМ, в 9 ЧАСОВ. Бесплатно.**
■ ЛЕЧЕНИЕ ОЖИРЕНИЯ с обучением САМОРЕГУЛЯЦИИ: **только 3-я среда месяца.** Без пищи 12 часов, сеанс с 9 до 18 часов; **цена 4000 руб. Консультационный день для прошедших лечение – 1-я суббота каждого месяца в 14 часов.**
О ВОЗМОЖНЫХ ПРОТИВОПОКАЗАНИЯХ И ПОБОЧНЫХ ДЕЙСТВИЯХ КОНСУЛЬТИРУЙТЕСЬ С ВРАЧОМ.
Ло-7101-000158 от 10.02.09, выд. деп. здравоохр. ТО.

ООО «Медицинский центр «АВИЦЕННА» 15 лет работы
www.avicenna71.ru
Тел.: 28-20-20, 28-38-38, 8-903-840-41-01.
СОВРЕМЕННЫЕ МЕТОДЫ ЛЕЧЕНИЯ АЛКОГОЛИЗМА
ПРИЁМ В АМБУЛАТОРИИ, ВЫЕЗД НАРКОЛОГА ПО ТУЛЕ И ОБЛАСТИ
О ВОЗМОЖНЫХ ПРОТИВОПОКАЗАНИЯХ И ПОБОЧНЫХ ДЕЙСТВИЯХ КОНСУЛЬТИРУЙТЕСЬ С ВРАЧОМ.
Лиц. ЛО-71-01-00767 от 02.11.2012 г.

Частные объявления

> Недвижимость

■ **АН «МОНОЛИТ». 19 ЛЕТ УСПЕШНОЙ РАБОТЫ. ПОМОЩЬ ПРОФЕССИОНАЛЬНЫХ РИЭЛТОРОВ. ВСЕ ОПЕРАЦИИ С НЕДВИЖИМОСТЬЮ. РАБОТАЕМ С МАТЕРИНСКИМ КАПИТАЛОМ, ИПОТЕКОЙ. ПРАВОВАЯ ЭКСПЕРТИЗА. СОСТАВЛЕНИЕ ДОГОВОРОВ. Тел.: 71-68-84, 8-920-276-48-18.** (№2669)

Дома. Продажа

■ **ХАВКИ С. ВЕНЕВСКОГО Р-НА, ДОМ 42 КВ. М С ЗЕМ. УЧ. 15 СОТ. ПРОПИСКА РАЗРЕШЕНА.** 8-919-086-23-89. (№2545)
■ **Киреевский р-н, пос. Головлинский (шахта №6), УЧАСТОК ЗЕМЛИ 19 СОТ. С ДОМОМ 55,5 кв. м, свет, вода, газ, АГВ, погреб, большой сад, ухоженный огород.** 8-915-680-17-96. (№2748) **КАДАСТРОВАЯ СТОИМОСТЬ 776,5 тыс. руб.**

Дачи. Продажа

Область
■ **СНТ «ТУЛАПРОМСТРОЙПРОЕКТ», ул. БОЛЬШАЯ, 62, 191-й км ж/д, ДАЧА 6,56 сот., УЧ. №32 РОВНЫЙ, ЛЕТНИЙ ДОМИК, В СОБСТВ. (ДОКУМ. ЕСТЬ), ВОДА, ЭЛ-ВО, ПЛОД-ЯГ. НАСАЖД. ГРУНТ. ДОРОГА. ТОРГ УМЕСТЕН.** 34-39-63. (№2677) **Цена 250 000 Р.**

Участки под ИЖС. Продажа

Область
■ **ВЕНЕВСКИЙ Р-Н, д. Новоселки, зем. уч. 19 СОТ. ДЛЯ ИЖС с ЛЕТНИМ ДОМИКОМ, в 3 км от Веневского шоссе после д. Анишино. Эл-во, газ в перспективе. Кругом густой лес, недалеко пруд и родник. Всесезонный подъезд.** 8-920-767-90-10. (№2709) **Цена 400 000 р.**

ЦЕНТР «ДОВЕРИЕ»
Тула, ул. Ф. Энгельса, 137.
☎(4872) 36-33-20
+7-920-757-79-75
ЛЕЧЕНИЕ и ПРОФИЛАКТИКА
АЛКОГОЛЬНОЙ и НИКОТИНОВОЙ ЗАВИСИМОСТИ, ОЖИРЕНИЯ.
АНОНИМНО
Врач: СКРЫЛЬКОВ Иван Дмитриевич.
Часы приема: ПН., ВТ., ЧТ., ПТ. с 9.00 до 15.00. СБ., ВС. с 8.00 до 12.00.Среда – выходной.
DOVERIECENTR.RU
О ВОЗМОЖНЫХ ПРОТИВОПОКАЗАНИЯХ И ПОБОЧНЫХ ДЕЙСТВИЯХ КОНСУЛЬТИРУЙТЕСЬ С ВРАЧОМ
Лиц. №71-01-00159 от 13.12.2007, Лиц. №ЛО-71-01-000447 от 13.10.16. ООО «Доверие».

Куплю

■ **КОМНАТУ С ПОДСЕЛ., 1-КОМН. КВ., ЧАСТЬ ДОМА ИЛИ ДОЛЮ В КВАРТИРЕ В ТУЛЕ.** 8-953-185-68-43. (№2541)
■ **КОМНАТУ С ПОДСЕЛЕНИЕМ СРОЧНО!** Тел.: 71-68-84, 8-920-276-48-18. (№2670)
■ **КВАРТИРУ ИЛИ ДОМ ДЛЯ СЕБЯ. Тула, пригород.** Тел.: 71-68-84, 8-920-276-48-18. (№2671)

Коммерческая недвижимость. Аренда. Сдаю

Зареченский
■ **УЛ. ОКТЯБРЬСКАЯ, 46, НЕЖИЛОЕ ОТДЕЛЬНО СТОЯЩЕЕ МНОГОФУНКЦИОНАЛЬНОЕ ЗДАНИЕ, 197,7 КВ. М, 2 ВХОДА, 2 С/УЗЛА. ЗДАНИЕ СДАЕТСЯ ЦЕЛИКОМ. 8-903-842-60-07.** (№2589)

Аренда. Сниму

■ **КВАРТИРУ СРОЧНО. На ваших условиях. БЕЗ ПОСРЕДН.** 71-69-53, 8-953-951-77-19. (№2672)
■ **1-2-КОМН. КВ., ДОМ в любом р-не, на ваших условиях, рассмотрю все варианты. 71-67-96, 8-915-683-65-58.** (№2682)
■ **1-2-КОМН. КВАРТИРУ ДЛЯ ПОРЯДОЧНОЙ РУССКОЙ СЕМЬИ БЕЗ ЖИВОТНЫХ В ЛЮБОМ Р-НЕ ТУЛЫ.** 8-910-588-38-88. (№2844)
■ **СРОЧНО! 1-2 КОМН. КВ., ДОМ для платежеспособной русской семьи в любом р-не. Рассмотрю любые варианты.** 31-27-65, 8-953-422-96-95. (№2600)
■ **2-КОМН. КВ. ДЛЯ СЕМЬИ.** 8-926-368-78-38. (№2694)
■ **СРОЧНО 2-3-КОМН. КВАРТИРУ ДЛЯ СЕМЬИ.** 8-910-588-38-88. (№2845)

> Автомобили

Продаю

■ **ТРАКТОР МТЗ-80, в Черни, ЦЕНА ПОСЛЕ ОСМОТРА. 8-953-966-61-21.** (№2831)

Куплю

■ **СРОЧНЫЙ ВЫКУП АВТО ЛЮБОЙ МАРКИ. ДЕНЬГИ СРАЗУ. АВТОЛОМБАРД. Честно, быстро и дорого. НАШ САЙТ www.avto-step.com 8-953-425-57-58.** (№2791)

> Астрология, гадание

■ **Я, ВАДИМ АЛЕКСАНДРОВИЧ ТОЛОЧКО, РУКОВОДИТЕЛЬ ЦЕНТРА ПАРАПСИХОЛОГИИ АНАТОЛИЯ КОЗОЧКИНА, ЦЕЛИТЕЛЬ С БОЛЕЕ ЧЕМ 18-ЛЕТНИМ СТАЖЕМ, МАГИСТР ВЫСШЕЙ МАГИИ, ПАРАПСИХОЛОГ, ГИПНОЛОГ, ВИЖУ ЭНЕРГИИ, ДИАГНОСТИРУЮ ПРИЧИНЫ ЖИЗНЕННЫХ НЕУДАЧ, БОЛЕЗНЕЙ И ДЕСТРУКТИВНЫХ СОСТОЯНИЙ, СНИМАЮ ЛЮБЫЕ НЕГАТИВНЫЕ ВОЗДЕЙСТВИЯ ЗА 1 СЕАНС. ЭКЗОРЦИЗМ, ИЗГНАНИЕ БЕСОВ, МОЩНАЯ ЗАЩИТА. ПРОВОЖУ ОБУЧЕНИЕ, НАПРАВЛЕННОЕ НА САМОРАЗВИТИЕ И УСИЛЕНИЕ ПСИХОЭНЕРГЕТИКИ, РАСКРЫТИЕ МАГИЧЕСКИХ СПОСОБНОСТЕЙ. РАБОТАЮ С БЛАГОСЛОВЕНИЯ ЦЕРКВИ. Награжден орденом «За заслуги в области Духовного Целительства».** Св. 305714721500024. **NA-MASTE.RU 8-905-622-58-20. para-psiholog.ru massag-v-tule.ru** (№2015, №2727)

■ **ПРОВИДИЦА И ЯСНОВИДЯЩАЯ ЕКАТЕРИНА ОБЛАДАЕТ УНИКАЛЬНЫМ БОЖЬИМ ДАРОМ, ГАДАЕТ НА КАРТАХ ТАРО, ФОТОГРАФИИ, ИМЕНИ, НА ВОСКЕ. ПОМОЖЕТ РЕШИТЬ СЛОЖНЫЕ СЕМЕЙНЫЕ ПРОБЛЕМЫ. ВОЗВРАЩУ ЛЮБИМОГО ЧЕЛОВЕКА (будет любить, ценить и нуждаться только в вас). ИЗБАВЛЮ ОТ ПОРЧИ, СГЛАЗА, ЗАВИСТИ, ОДИНОЧЕСТВА И ВЕНЦА БЕЗБРАЧИЯ. ПОМОГУ В БИЗНЕСЕ, ИЗБАВЛЮ ОТ КОНКУРЕНТОВ, ОТКРОЮ ДЕНЕЖНЫЙ КАНАЛ. ОПРЕДЕЛЕНИЕ ИСТИННОГО ПУТИ ЧЕЛОВЕКА. ТАЛИСМАНЫ, АМУЛЕТЫ, ДРЕВНЕЙШИЕ ОБРЯДЫ ЗАЩИТЯТ ВАС ОТ ЗАВИСТИ, ТЯЖКИХ БОЛЕЗНЕЙ И УДАРОВ СУДЬБЫ. ТОЧНОЕ ПРЕДСКАЗАНИЕ БУДУЩЕГО (от судьбы не уйти, но приближающуюся беду можно обойти)! СЕНСАЦИЯ! ЭТОГО НЕТ В КНИГАХ! САМЫЕ ОХРАНЯЕМЫЕ СЕКРЕТЫ МАГИИ. ВЫ ПЕРЕСТАНЕТЕ ТОПТАТЬСЯ НА МЕСТЕ И СТАНЕТЕ ХОЗЯИНОМ СВОЕЙ СУДЬБЫ!** Св.71 №001144703. **8-960-596-18-33.** (№2654)

■ **ПОТОМСТВЕННАЯ ПРЕДСКАЗАТЕЛЬНИЦА. ОБЛАДАЕТ СИЛЬНЫМ БОЖЬИМ ДАРОМ, СНИМЕТ ВСЕ ВИДЫ ПОРЧИ, СГЛАЗ, РЕШИТ СЕМЕЙНЫЕ ПРОБЛЕМЫ, ВЕРНЕТ ЛЮБИМОГО(-УЮ) БЕЗ ВРЕДА И ГРЕХА. РАБОТА С ФОТО И НА РАССТОЯНИИ.** Св. №146-08-ВС. 8-960-605-72-04, 8-961-265-55-01. (№2711)
■ **ЦЕНТР ПАРАПСИХОЛОГИИ им. АНАТОЛИЯ КОЗОЧКИНА. ОБУЧЕНИЕ. БИОЭНЕРГЕТИКА. ГИПНОЗ. ВЫСШАЯ МАГИЯ С ПОСВЯЩЕНИЕМ.** Св. №305714721500024. **NA-MASTE.RU 8-905-622-58-20.** (№2728)
■ **ГАДАЮ, РАБОТА С ФОТО. Помощь в решении проблем. Любовная магия. Поиск пропавших людей, а/м. Бизнес. Опр. и снятие порчи и «пояса одиночества». Защита. Целительство.** Св. №305710510200096. 42-20-18, 8-910-162-30-88. (№2170)
■ **ВЫСШИЙ МАГ. ПАРАПСИХОЛОГ. МАСТЕР ИНИЦИАЛОГИИ. ВОССТАНОВЛЮ ФИЗИЧЕСКОЕ И ДУШЕВНОЕ ЗДОРОВЬЕ. УБЕРУ СТРАХИ, ЛЮБЫЕ НЕГАТИВНЫЕ ВОЗДЕЙСТВИЯ. СНИМУ ЛИЧНУЮ КАРМУ И КАРМУ РОДА. ВЫВЕДУ ИЗ «ЧЕРНОЙ ПОЛОСЫ». НАСТРОЮ НА ЧАСТОТУ УДАЧИ, ЛЮБВИ, БЛАГОДЕНСТВИЯ.** Св. 71 №001105927. **8-953-438-0-777. Светлана Александровна.** (№2138)
■ **ПОТОМСТВЕННАЯ ПРЕДСКАЗАТЕЛЬНИЦА ЕКАТЕРИНА БЕЗГРЕХОВНО ПОМОЖЕТ СНЯТЬ ВСЕ ВИДЫ ПОРЧИ, СГЛАЗА, ВЕНЕЦ БЕЗБРАЧИЯ. ГАДАНИЕ на КАРТАХ. Приворот, отворот по фото, вещам. ВСЕ ВИДЫ МАГИИ. Индивидуальный подбор защиты для семьи.** Св.№411425. 8-953-442-62-98. (№2759)
■ **НАДЕЖДА: ул. Кобзева, 64. ЯСНОВИДЯЩАЯ. НАВСЕГДА ИЗБАВИТ ВАС БЕЗГРЕХОВНО ОТ РАЗБИТЫХ СЕМЕЙНЫХ УЗ, ОДИНОЧЕСТВА, ПОРЧИ, СГЛАЗА. ПОМОЩЬ. ОПЛАТА ПО ВЕЛЕНИЮ ВАШЕГО СЕРДЦА.** Св. 305710310900020. 8-910-702-99-28, 8-920-799-07-75. (№2797)
■ **ПРОСМОТР ЭНЕРГЕТИКИ ПО ТЕЛЕФОНУ. РАБОТА И ПОМОЩЬ НА РАССТОЯНИИ.** Св. 305710310900020. 8-910-553-00-59. (№2798)
■ **ПОМОЩЬ В РЕШЕНИИ ЛЮБОЙ ПРОБЛЕМЫ. МАГИЧЕСКИЕ НАПРАВЛЕНИЯ. ОПЛАТА ПО РЕЗУЛЬТАТУ.** Св. 305710310900020. 8-905-1111-616. (№2799)
■ **АСТРОЛОГИЯ и ГАДАНИЕ. ПОТОМСТВЕННАЯ ПРЕДСКАЗАТЕЛЬНИЦА МАРИЯ ВАСИЛЬЕВНА СТАРИННЫМИ МЕТОДАМИ, БЕЗГРЕХОВНО ВОЗВРАТИТ ЛЮБИМОГО, ОТВЕРНЕТ СОПЕРНИЦУ. СНИМЕТ СГЛАЗ, ПОРЧУ, НЕГАТИВНЫЕ ЯВЛЕНИЯ В СЕМЬЕ, БИЗНЕСЕ.** Св. №4114733. 8-960-601-19-09, 8-920-761-07-03. (№2840)
■ **АСТРОЛОГИЯ И ГАДАНИЕ. ЛИДИЯ. СНЯТИЕ ПОРЧИ, СГЛАЗА. ВОЗВРАТ ЛЮБИМОГО ЧЕЛОВЕКА С ПОЛНЫМ РЕШЕНИЕМ ВАШЕЙ ПРОБЛЕМЫ.** Св. №002303508. Ул. Советская, 17; 8-915-691-14-54, 8-953-959-49-49. (№2841)
■ **ПРЕДСКАЗАТЕЛЬНИЦА МАРИЯ. ПРЕДСКАЖЕТ СУДЬБУ по древней рукописной книге, картам, линиям руки. Возвратит неверного мужа, избавит от безответной любви. Снятие порчи, сглаза. Помощь в бизнесе, обереги. ЗАГОВОРЫ НА УДАЧУ.** Св. 71 №001527749. Тел.: 8-953-425-51-52, 8-920-277-80-00. (№2842)

> Животные

Ветеринарные услуги

■ **КРУГЛОСУТОЧНАЯ ВЕТ. ПОМОЩЬ НА ДОМУ: ТЕРАПИЯ (УЗИ, АНАЛИЗЫ), КАРДИОЛОГИЯ (ЭКГ), ДЕРМАТОЛОГИЯ, ОФТАЛЬМОЛОГИЯ, ОТОЛАРИНГОЛОГИЯ, ВАКЦИНАЦИЯ. БЕЗБОЛЕЗНЕННАЯ ЭВТАНАЗИЯ. Вывоз трупов. http://vet-home71.ru Инстаграм valeria_gladysheva 71-67-73, 8-902-902-30-50.** (№2240)
■ **ТУЛЬСКИЙ ЦЕНТР ВЕТЕРИНАРНОЙ МЕДИЦИНЫ. г. Тула, ул. БОЛДИНА, 70, круглосуточно, БЕЗ ВЫХОДНЫХ; тел.: 730-748, 38-68-48, 8-920-278-05-27, 8-920-27-404-27. vetclinica-boldina70 ДИАГНОСТИКА: УЗИ, ЭКГ, РЕНТГЕН, лабораторные исследования. ТЕРАПИЯ, ХИРУРГИЯ, ВАКЦИНАЦИЯ, АКУПУНКТУРА, ФИЗИОТЕРАПИЯ. ЧИПИРОВАНИЕ ЖИВОТНЫХ. СТАЦИОНАР. ДНЕВНОЙ СТАЦИОНАР. ТРЕБУЕТСЯ ВЕТВРАЧ И ВЕТФЕЛЬДШЕР.** (№2814)

Продаю

■ **ЩЕНКОВ РУССКОЙ ПСОВОЙ БОРЗОЙ. НЕДОРОГО. 8-906-532-57-77.** (№2601)

Отдаю в добрые руки

■ **ОТДАЕМ ГОЛУБЯТНЮ В ДОБРЫЕ РУКИ. Пр. Ленина, д. 133-в.**
■ **КОТИКА и КОШЕЧКУ чистоплотных, приученных к лотку, 2,5 мес.** 8-950-920-68-39. Елена.
■ **ДВОЕ ОЧАРОВАТЕЛЬНЫХ КОТЯТ (котик и кошечка) и КОШКА (стерилизованная),** приученные к лотку, неприхотливые в еде, ищут добрых хозяев. Можно в частный дом. Тел. 8-915-786-99-89.
■ **КОТЯТ ЛЮБЫХ ВОЗРАСТОВ и ОКРАСОВ.** 23-95-34, 35-00-92, 8-953-423-04-47.
■ **3-ЦВЕТНУЮ КОШЕЧКУ**, 1,5 мес., веселую игрунью, приученную к лотку. 23-47-26, 8-910-558-16-82.
■ **КОТИКА,** 7 мес., окр. черный, грудка, лапки и живот белые, ласковый, подвижный и **КОШЕЧКУ** серенькую с белым, 9 мес. Оба приучены, привиты, желательно в свой дом. 8-903-421-11-17.
■ **ОЧАРОВАТЕЛЬНАЯ 3-ЦВЕТНАЯ КОШЕЧКА**, 4 года, домашняя и ласковая, оставшаяся без хозяйки, ищет новый дом и любящих хозяев. 8-910-55-974-55.
■ **КОТЯТ** черных, 1,5 мес. 8-950-919-26-19.
■ **СИМПАТИЧНЫХ БЕЛЫХ КОТЯТ ОТ КОШКИ-МЫШЕЛОВКИ**, 2 мес., к лотку приучены. 8-953-972-75-88.
■ **ОЧАРОВАТЕЛЬНЫХ КОТЯТ с голубыми глазками от кошки-мышеловки**, 2 мес., приучены к лотку. 23-65-21, 8-920-741-82-62.
■ **ПУШИСТЫХ КОТЯТ, помесь сибирского кота** и обычной кошки, 2,5 мес., к лотку приучены, кушают все. 8-950-907-59-75.
■ **КОТЯТ от кошки-мышеловки**, 2 мес., белого и черно-белого окрасов. 8-953-437-82-60.
■ **КОТЯТ трех**, 1,5 мес.: **двух котиков**, окрас белый с черным и серый с белыми пятн., **и кошечку** серенькую с белым. 313-255, 8-950-920-00-54.
■ **КОТЯТ от КОШКИ-МЫШЕЛОВКИ**, 2 мес. Возможна доставка. 8-963-931-60-86.
■ **КОШКУ-КРЫСОЛОВКУ домашнюю**, 2 г., добрая, приучена к лотку. 8-950-926-24-92.
■ **КОТИКА МОЛОДОГО**, приученного к порядку, умного. Возможна доставка. 30-13-45, 8-906-539-88-18.
■ **ВОЗЬМИТЕ КОТИКА!** Очень мягкий, приятно гладить, окрас рыжий с белым, 3 мес., обои не дерет, аккуратный. 8-902-902-93-17.
■ **КОТЕНКА ЧЕРНОГО**, 4 мес., умного, ласкового, приученного. Хорошо ловит мышей. 8-909-649-52-16.
■ **КОТЯТ от кошки-мышеловки**, 2 мес., едят все, приучены. Возможна доставка. Тел. 8-953-439-56-84.
■ **КОШЕЧКУ**, 3 мес., окрас «пингвин», к лотку приучена. 8-915-783-32-10.
■ **КРАСИВОГО КОТИКА,** 1 г. 3 мес., окрас рыжий с белым. **МОЛОДЕНЬКУЮ КОШЕЧКУ 3-ЦВЕТНУЮ**, 8 мес., стерилизов. Все приучены к лотку. Обеспечим доставку к вашему дому, корм и лоток в подарок. 8-950-912-48-27.
■ **МОЛОДОГО КРАСИВОГО КОТИКА**, окрас рыжий с белым, 7 мес. Обеспечу доставку к вашему дому, корм и лоток в подарок. 8-953-970-37-04.
■ **КРАСИВУЮ ИГРИВУЮ МОЛОДУЮ КОШЕЧКУ**, приученную к квартире. 42-63-15, 8-920-787-62-44.
■ **КОТЯТ от домашней кошки**, 2 мес., приуч. к лотку: котик рыжий, котик черный с тигровыми полосками и кошечка 3-цветная. 8-953-973-17-55.
■ **КОШЕЧКУ** стерилизованную, 9 мес., черно-белую, г/ш, приученную ко всему, добрую и понятливую. 8-953-188-57-05.
■ **КОТЯТ**, 3,5 мес.: два голубого и два леопардового окраса. 8-906-531-80-87.
■ **КОТЯТ очень милых**: серенькие и беленькие с крупными пятнышками. 55-64-00, 8-962-270-72-33.
■ **КОТЯТ от домашней кошки**, род. 26.03.2018, два черно-белых, один 3-цветный и один бело-рыжий. Тел.: 37-61-89, 8-960-597-32-26.
■ **КОТИКА**, 7 мес.: окрас серый, шерсть волнистая, добрый, умный, ласковый. 55-64-00, 8-962-270-72-33.
■ **ДВУХ ТАЙСКИХ КОТЯТ**, котика и кошечку. 30-87-11.
■ **ТРЕХ КОТИКОВ-КРЫСОЛОВОВ**, 1,5 мес. 8-905-628-80-30. Наталья.
■ **КОТЯТ от домашней кошки-мышеловки**, к порядку приучены. 8-903-035-34-34.
■ **КОТЯТ ОТ СИБИРСКОЙ КОШКИ**. 8-910-949-35-26.
■ **КОТЯТ**, 3,5 мес.: ДЕВОЧКУ 3-цв. темн. и МАЛЬЧИКА серенького в белых «носочках»; **РЫЖИХ КОТЯТ**, 2 мес. 8-915-789-42-38.
■ **ДВУХ ПУШИСТЫХ КОТЯТ**, окрас «уголь с проседью», от сибирской кошки. Вырастут крупными котами. 8-910-552-94-42.
■ **КОШЕЧЕК БЕЛЕНЬКИХ С КОРИЧНЕВЫМИ ПЯТН.,** 8 мес., стерилизованы. 8-910-588-39-27.
■ **ОТДАМ КОШКУ на НЕДЕЛЮ для разведения котят.** Заплачу за беспокойство. 55-50-76; 8-963-932-70-63 – Ольга.
■ **КОТЯТ СИБИРСКОЙ ПОРОДЫ**, крупных, ушки с кисточками, окрас черепаховый, 3 мес. Доставка. 8-950-907-59-75.
■ **КОТЯТ от кошки-крысоловки**, 1,5 мес., черные и черные с белым, пушистые. 8-905-115-15-29.
■ **КОШЕЧКУ**, 1,5 мес.: серенькая, к лотку приучена, в еде неприхотлива, чистоплотная, от очень умной домашней кошки. 8-953-433-12-68.
■ **ДВУХ КОТЯТ от домашней кошки**, 2 мес.: котик черный, кошечка 3-цветная, приучены к порядку. 8-915-680-46-06. Ирина.
■ **КОШЕЧКУ породы СФИНКС**, 2 г., приучена к лотку, неприхотлива в еде. 8-953-955-65-04.
■ **ЩЕНКА ДВОРНЯЖКИ красивого от умной собаки-сторожа**, кобеля, 3,5 мес. 8-953-951-17-99.
■ **ОЧАРОВАТЕЛЬНЫХ ЗДОРОВЫХ ЩЕНКОВ от небольшой собаки**, 5 мес., привиты. 8-953-186-16-98.
■ **КРАСИВЫХ ПУШИСТЫХ ЩЕНКОВ**, 3,5 мес., мальч. и девочки, проглистогонены. Возможна доставка по области. Тел. 8-953-425-55-54.
■ **ЩЕНКОВ ДВОРНЯЖКИ, черно-белых и рыжих с белым, 4 мес., очень активных.** 8-953-422-16-84.
■ **МОЛОДАЯ СТЕРИЛИЗОВАННАЯ СОБАКА, МЕТИС ОВЧАРКИ**, будет охранять ваш дом и семью. 8-915-690-99-59.
■ **ЩЕНКОВ двух, черного мальчика и рыжую девочку**, 2,5 мес., здоровы, вет. осмотр прошли, обработаны. 8-919-085-41-33.
■ **КОБЕЛЯ СРЕДНЕГО РАЗМЕРА**, возр. 1 год, кастрирован, беспроблемный, послушный, обучен командам, ладит с детьми, ветпаспорт и прививки есть, может быть хорошим сторожем. 8-953-423-91-42.
■ **ЩЕНКА, очень красивую девочку** (метис охотничьей), 5 мес. 55-78-80.
■ **ЩЕНКОВ дворняжки красивых.** 8-906-623-67-45.
■ **ОЧАРОВАТЕЛЬНЫХ ЩЕНКОВ-МЕТИСОВ**, 2 мес. 8-953-972-04-87.
■ **ЩЕНКОВ симпатичных** разл. окрасов. 8-960-599-57-98.
■ **КРАСИВЫХ ЩЕНКОВ РЫЖЕГО И СЕРОГО ОКРАСОВ**, 2,5 мес., мальч. и дев., вырастут средн. размера. 8-906-626-78-95.

ДОБРАЯ СИЛА ОТ БОГА

Уважаемые жители Тулы!
ПО МНОГОЧИСЛЕННЫМ ПРОСЬБАМ!
ВЕДЁТ ПРИЁМ ПОТОМСТВЕННАЯ ЯСНОВИДЯЩАЯ АНАСТАСИЯ
ПОМОЩЬ В ДЕНЬ ОБРАЩЕНИЯ. БЛАГОДАРНОСТЬ ПО РЕЗУЛЬТАТУ.
20 лет безупречной работы в нашем городе и тысячи благодарных сердец.
К ней идут за помощью с последней надеждой.
Через поколение перешёл к ней её божий дар.
От Господа дана ей сила очищать линии жизни людей от негативных воздействий.
Избавит от порчи, сглаза, родового проклятия, вернёт любимых (по фото).
Настоящая магия без вреда и греха.
ПРЕДСКАЗАНИЯ.
Тел. 8-930-897-56-25
ИП ДРИЧНЕВА

■ **КРАСИВЫЕ ЗДОРОВЫЕ ЩЕНКИ ОТ НЕБОЛЬШОЙ СОБАКИ ДВОРОВОЙ ПОРОДЫ**, 3,5 мес., ищут любящих хозяев. 8-903-842-00-38.
■ **ЩЕНКОВ обычной породы, мальч. и дев.,** 6 мес., хорошие охранники. 25-23-40, 8-910-940-36-18.
■ **ЩЕНОЧКА-ДВОРЯНИНА**, мальчика желтенького окраса, 4 мес. 8-953-42-71-319.
■ **ЩЕНКОВ СИМПАТИЧНЫХ г/ш**, 2,5 мес., мальч. и дев., окрас белый, белый с черн. пятн. и темно-коричн., едят все. 8-910-586-82-92.
■ **ЩЕНКОВ г/шерстных**, 2 мес., вырастут некрупными, средн. размера. Привиты, есть ветпаспорта. 8-953-430-01-45.
■ **МЕТИСА ОВЧАРКИ**, возр. ок. 2,5 лет, вес 35-40 кг, короткошерстный, добрый, активный. 8-910-58-000-15. Екатерина.
■ **ЧЁРНОГО ЩЕНКА**, 4 мес., в добрые руки. Ласковый, добрый, вырастет крупным. 8-920-747-1-555.
■ **МОЛОДУЮ СОБАЧКУ**, 2,5 г., черную, средней пушистости, некрупную (ниже средн. роста), стерилиз., привита, к выгулу приучена, в частный дом (но не на цепь) или квартиру. 8-920-775-19-89.
■ **ЩЕНКОВ ДВОРНЯЖКИ симпатичных**, 1,5 мес. 45-17-12, 8-953-421-42-73.
■ **МОЛОДУЮ НЕКРУПНУЮ СОБАЧКУ**, 5 мес., стерилизованную девочку: окрас белый с черным, ласковая, добрая, отличный компаньон. Тульская обл., Щекинский р-н, конт. тел. 8-919-089-64-95, Юлия.
■ **СОБАКУ,** возраст 1 год, окрас белая в черный крап, стерилизована, приучена к поводку и к туалету на улице, собака для души, рост 52 см в холке, вес 18 кг, кличка Капа (п. Ломинцевский, Щекинский р-н). Обращ. по тел. 8-919-089-64-95, Юлия.
■ **ЩЕНКА, девочку черного окраса, 3 мес., привита**, будет среднего размера, от паразитов обработана. Находится в приюте «Любимец»: ул. Набережная, д. 3; тел.: 8-905-110-53-25, 8-920-777-00-02.
■ **ЩЕНКА**, 6 мес., ласковый, контактный, игривый, проглистован, привит, вырастет некрупным. 8-953-420-33-77.
■ **КРАСАВЦА ШОКОЛАДНОГО ОКРАСА** со светлыми глазками, 5 мес., проглистован, привит, очень умненький. 8-953-420-33-77.
■ **ОЧАРОВАТЕЛЬНЫХ ЩЕНКОВ овчаристого окраса**, девочки, 2,5 мес., умные, контактные. 8-953-420-33-77.
■ **КРАСИВОГО ЩЕНКА-МЕТИСА БЕЛОГО ОКРАСА**, 2 мес., прививки, ветпаспорт. 8-910-168-08-84.
■ **КРАСИВЫЕ БЕСПОРОДНЫЕ ЩЕНКИ от небольшой собаки** ищут теплый дом и любящих хозяев. 8-953-191-42-34.
■ **ВЗРОСЛОГО КОБЕЛЯ тигрового окраса по кличке Малыш**, крупного, г/ш, стерилиз., привит, неприхотлив в еде, очень любит играть с детьми, добрый, приучен к выгулу на поводке. Может быть хорошим охранником в частном доме. 8-953-423-68-20, 8-902-842-16-71.
■ **ЩЕНКОВ очаровательных**, 1,5 мес., вырастут среднего размера. 8-910-559-19-74.
■ **ДВУХ КРУПНЫХ ВЗРОСЛЫХ КОБЕЛЕЙ - метиса лабрадора** чисто-белого, возр. 3 г., **и Беляша**: неагрессивные, привиты, с ветпаспортом, приучены к выгулу и поводку, подойдут для охраны. 8-962-270-65-99.
■ **ОЧАРОВАТЕЛЬНОГО ЩЕНКА, МЕТИСА ЛАБРАДОРА**, 4 мес., г/ш, окрас кремовый, привит, ласковый, приучен к порядку, будет среднего размера, только для проживания в доме или квартире. 8-920-756-41-62.
■ **ЩЕНКОВ ОБЫЧНЫХ**, 5 мес., девочки светлого окраса. 8-910-940-36-18.
■ **МЕТИСА ОХОТНИЧЬЕЙ, КОБЕЛЯ**, 2 г.: ласковый, здоров, привит. Не на цепь. 8-960-612-92-86.
■ **СТЕРИЛИЗОВАННУЮ СОБАКУ для охраны.** 8-953-419-87-39.
■ **ПИТБУЛЯ**, кобеля, 11 лет. 8-920-277-00-02.
■ **КРАСИВЫХ ЩЕНКОВ ДВОРНЯЖКИ** «разноцветных». Доставим по Туле и области. 8-953-197-72-69.
■ **ЩЕНКА от маленькой дворняжки** бежевого окраса, 3 мес., здорового и ухоженного. 8-920-274-98-22. Наталья.
■ **КРУПНУЮ СОБАКУ шоколадного окраса** (похожа на ньюфаундленда): стерилиз. девочка, очень контактная, умная, любит детей. Возможна доставка. 8-963-228-48-02, 8-953-442-52-03.
■ **КРАСИВЫЕ БЕСПОРОДНЫЕ ЩЕНКИ** от небольшой собаки, 3 мес., ищут теплый дом и любящих хозяев. 8-953-191-42-34.
■ **ДВУХ ЩЕНОЧКОВ-ДЕВОЧЕК, красивых и веселых**, 4 мес., одна г/ш, помесь терьера, черного окраса, другая - бежевого окраса. 23-95-34, 8-950-925-30-31.
■ **ЩЕНКА**, девочку овчарочьего окраса, метис овчарки и дворняжки, 2 мес. 8-961-151-18-16.

■ **ДВУХ ПОДРОЩЕННЫХ СУЧЕК**, 6 мес., стерилизованы, привиты, в т.ч. от бешенства, адекватные, некрупные, но «звонкие», в частный дом для охраны. 8-953-425-13-34. Наталья.

■ **КРАСИВОГО ПУШИСТОГО КОБЕЛЯ**, окрас черный с коричневыми пятнами, 10 мес., привит, проглистогонен, проявляет хорошие охранные качества. 8-915-688-00-55.

■ **ОТДАМ** в теплые любящие руки **КРАСИВЫХ ЩЕНКОВ ОТ КРУПНОЙ СОБАКИ**, 2 мес. 8-903-841-54-58.

■ **ОЧАРОВАТЕЛЬНЫЕ ЩЕНКИ, МЕТИСЫ ЛАЙКИ**, мальчик и девочка, 2 мес., окрас белый, сообразительные и ласковые, мечтают найти дом. 8-920-756-41-62.

■ **СИМПАТИЧНЫХ ЩЕНКОВ ОТ УМНОЙ СОБАКИ, ЖИВУЩЕЙ В ЧАСТНОМ ДОМЕ.** 8-953-95-117-99.

> Коллекционирование

Предложение

■ **АНТИКВАР оценит и КУПИТ ДОРОЖЕ ЛЮБЫХ САЛОНОВ: ИКОНЫ, СТАТУЭТКИ, КНИГИ, мебель, часы, награды и др. предметы старины. ЗВОНИТЕ, НЕ ПОЖАЛЕЕТЕ! Тел.: 38-54-06, 8-905-627-53-99.** (№2338)

■ **КОЛЛЕКЦИОНЕР ОЦЕНИТ И КУПИТ ОЧЕНЬ ДОРОГО ИКОНЫ, КАРТИНЫ, СТАТУЭТКИ, ПОСУДУ, МЕБЕЛЬ, СЕРЕБРО, КНИГИ И ДР. ПРЕДМЕТЫ СТАРИНЫ. ВЫСОКОЙ ОПЛАТОЙ ВЫ ОСТАНЕТЕСЬ ДОВОЛЬНЫ. Тел: 38-47-11, 8-950-9000-328.** (№2749)

■ **АНТИКВАРНАЯ ЛАВКА ОЦЕНИТ И КУПИТ ДОРОГО ИКОНЫ (ОТ 30 ТЫС. Р.), АНТИКВАРИАТ, ПРЕДМЕТЫ СТАРИНЫ, КОЛЛЕКЦИОНИРОВАНИЯ И ПРОЧЕЕ. ВЫЕЗД. Ул. Советская, 74.** Тел.: 38-48-27, 8-903-840-48-27. (№2122)

Спрос

■ **КУПЛЮ ДОРОГО ЛЮБЫЕ ПРЕДМЕТЫ АНТИКВАРИАТА ЦАРСКОГО И СОВЕТСКОГО ПЕРИОДА ДО 1985 Г. ПРЕДЛАГАЙТЕ ВСЕ, РАССМОТРИМ. ОПЛАТА СРАЗУ. ПРИЕДЕМ В ОБЛАСТЬ. 8 (4872) 38-43-57, 8-903-840-43-57.** (№3437)

■ **КУПЛЮ СТАРИННУЮ ПОСУДУ (ФАРФОР, СТЕКЛО, СЕРЕБРО) И Т.П. 8-902-840-37-77.** (№2146)

■ **СЕРЬЕЗНЫЙ КОЛЛЕКЦИОНЕР КУПИТ ПО ВЫСОКИМ ЦЕНАМ САМОВАРЫ (ЛЮБЫЕ), СТАТУЭТКИ ИЗ ФАРФОРА И ГЛИНЫ (В Т.Ч. БИТЫЕ), ИКОНЫ, КАРТИНЫ, ЗНАЧКИ, МОНЕТЫ, ЧАСЫ, ИЗДЕЛИЯ ИЗ СЕРЕБРА. Тел.: 8-953-436-34-65, 58-34-65.** (СЧ.66ч)

■ **КУПЛЮ ДОРОГО ЁЛОЧНЫЕ ИГРУШКИ И ЭЛЕКТРОГИРЛЯНДЫ ВРЕМЁН СССР. ПОДЪЕДУ САМ. ТУЛА, ОБЛ. 8-920-744-87-47.** (№2823)

■ **КУПЛЮ ДЕТСКИЕ ИГРУШКИ ВРЕМЁН СССР: КУКЛЫ, МАТРЕШКИ, СОЛДАТИКИ (ЛЮБЫЕ), МАШИНКИ (ЖЕЛЕЗНЫЕ, ПЛАСТМАССОВЫЕ, ЛЮБОГО РАЗМЕРА), ПЕДАЛЬНЫЕ МАШИНЫ, ЛОШАДКИ, ДЕТСКОЕ ОРУЖИЕ (ПИСТОЛЕТЫ, МЕЧИ И Т.Д.), НАСТОЛЬНЫЕ ИГРЫ, ВОЕННУЮ ТЕХНИКУ, ДЕРЕВЯННЫЕ ИГРУШКИ, ИГРУШКИ НА БАТАРЕЙКАХ И ЛЮБЫЕ ДРУГИЕ ДЕТСКИЕ ИГРУШКИ ВРЕМЁН СССР. ИНТЕРЕСУЮТ ИГРУШКИ В ЛЮБОМ СОСТОЯНИИ. ЗВОНИТЕ. Могу приехать сам. Тула, область.** 8-920-742-63-42. (№2824)

■ **КУПЛЮ ЛЮБЫЕ ТОВАРЫ ВРЕМЁН СССР: СТАТУЭТКИ, ПОСУДУ, ВАЗЫ, ХРУСТАЛЬ, ПОДСВЕЧНИКИ, ЭЛ/ТЕХНИКУ, КАССЕТНЫЕ И КАТУШЕЧНЫЕ МАГНИТОФОНЫ, ПРОИГРЫВАТЕЛИ ПЛАСТИНОК, КНИГИ, ЧАСЫ, КАРТИНЫ, СУВЕНИРЫ, ЛЮСТРЫ, НАСТОЛЬНЫЕ ЛАМПЫ, ДЕТСКИЕ СОВЕТСКИЕ ИГРУШКИ и т.д. Могу приехать сам. Тула, область.** 8-920-742-63-42. (№2825)

■ **КУПЛЮ ЛЮБЫЕ ПИВНЫЕ КРУЖКИ, ФЛАГИ, ВЫМПЕЛЫ, СДЕЛАННЫЕ В СССР. ЛЮБЫЕ ТОВАРЫ С АТРИБУТИКОЙ ОЛИМПИАДЫ-80. БУМАЖНЫЕ ПЛАКАТЫ СССР.** 8-920-774-52-58. (№2826)

■ **КУПЛЮ ВКЛАДЫШИ ОТ ЖВАЧЕК, НАКЛЕЙКИ, ОБЕРТКИ, ИГРОВЫЕ КАРТОЧКИ, ЗНАЧКИ, ОТКРЫТКИ, ФОТОГРАФИИ, ГАЗЕТЫ, ЖУРНАЛЫ, МОДЕЛИ МАШИНОК, МАРКИ, СОЛДАТИКОВ, КУКЛЫ И Т.Д. ПОДЪЕДУ САМ. ТУЛА, ОБЛАСТЬ.** 8-920-774-52-58. (№2827)

■ **КУПЛЮ ФИЛЬМОСКОПЫ, ДИАПРОЕКТОРЫ, А ТАКЖЕ ДИАФИЛЬМЫ К НИМ, БИНОКЛИ, МОНОКЛИ. ЗАБЕРУ САМ.** 8-920-774-52-58. (№2828)

■ **ПЛАСТИНКИ С КЛАССИЧ. МУЗЫКОЙ В ОТЛ. СОСТ. (СКРИПКА, ФОРТЕПИАНО, ВИОЛ.). НЕ ОПЕРА, НЕ ВОКАЛ. ВЫБОРОЧНО, ПО 30 РУБ. ПРИЕДУ. 8-985-240-64-95**. (№2830)

> Курсы, уроки, консультации

Спрос

■ **ИЩУ РЕПЕТИТОРА ДЛЯ ПОДГОТОВКИ К ШКОЛЕ.** 8-953-183-31-27. (№2813)

> Материалы, техника

Продаю

■ **ПЕСОК, ЩЕБЕНЬ, МУЧКУ, ЗЕМЛЮ, КЕРАМЗИТ и др., от 1 МЕШКА до 25 куб. м. Доставка.** 8-905-117-69-17. (№1576)

Куплю

■ **СКУПКА МЕТАЛЛА. САМОВЫВОЗ. ОЦЕНКА НА МЕСТЕ. ТУЛА И ОБЛАСТЬ.** 8-953-956-19-94. (№2712)

■ **НЕИСПР. ГАЗ. КОЛОНКУ ИЛИ РАДИАТОР, Б/У БАТАРЕИ ОТОПЛ.** 8-953-429-29-77. (№2734)

■ **СКУПКА МЕТАЛЛА. САМОВЫВОЗ. ОЦЕНКА НА МЕСТЕ. ТУЛА И ОБЛАСТЬ.** 8-953-433-75-27. (№2714)

■ **ПОКУПАЕМ ЛОМ ЧЕРНЫХ, ЦВЕТНЫХ МЕТАЛЛОВ ДОРОГО. 8-915-073-00-00.** (СЧ.68ч, СЧ.69ч)

> Мебель, быттехника

Куплю

■ **ВЫВЕЗУ ИЛИ КУПЛЮ НЕДОРОГО НЕИСПРАВНЫЙ ХОЛОДИЛЬНИК И СТИР. МАШ.** 8-950-927-75-28. (№2760)

> Медицина

Предложение

■ **МЕДИЦИНСКИЙ КАБИНЕТ «КОЖВЕНДОКТОР». Тула, пр. Ленина, 77, эт. 2, каб. 6. Тел: +7-4872-71-77-02, +7 -920-270-09-09. www.kozhvendoctor.ru** ЭФФЕКТИВНОЕ ЛЕЧЕНИЕ КОЖНЫХ И ВЕНЕРИЧЕСКИХ БОЛЕЗНЕЙ. **КОМПЛЕКСНОЕ ОБСЛЕДОВАНИЕ СО СКИДКОЙ СОСТАВЛЯЕТ 1000 Р.,** в него входит **осмотр, консультация, мазок на флору, 4 ПЦР на венерические инфекции.** Лиц. ЛО-71-01-001299. (№2807) О возможных противопоказаниях и побочных действиях консультируйтесь с врачом.

> Работа

Требуются

■ **AVON. 8-953-440-56-26.** (№129)

■ **НАБОР СОТРУДНИКОВ В КРУПНУЮ ХОЛДИНГ-КОМПАНИЮ.** 8-902-902-66-14. (№2607)

■ **29000 Р. РАБОТА, ПОДРАБОТКА В ОФИСЕ. ГИБКИЙ ГРАФИК. ОБУЧЕНИЕ.** 8-910-944-45-29. (№2612)

■ **СОТРУДНИК ПО РАБОТЕ С ПК, КОНТАКТНЫЙ ЦЕНТР ПО РАБОТЕ С ОПТОВЫМИ КЛИЕНТАМИ. ЗНАНИЕ, ОФИС, ИНТЕРНЕТ, ГРАФИК 5/2. ДО 19 ТЫС. Р. КАРЬЕРНЫЙ РОСТ.** 8-953-187-76-93. (№2622)

■ **28000 Р. ПРИЕМЩИК ЗАКАЗОВ. ГИБКИЙ ГРАФИК. ОБУЧЕНИЕ.** 8-902-754-04-76. (№2624)

■ **26000 Р./МЕС. ПРОСТАЯ РАБОТА ДЛЯ ПРОСТЫХ ЛЮДЕЙ.** 8-910-944-45-29. (№2629)

■ **24000 Р./МЕС. РАБОТА В ОФИСЕ ДЛЯ АКТИВНЫХ ПЕНСИОНЕРОВ.** 58-99-01. (№2633)

■ **ДЕЖУРНЫЙ В ОФИС. 29000 Р.** 8-902-840-60-50. (№2635)

■ **ПОМОЩНИК НА СКЛАД. ДО 27000 Р.+ПРЕМИЯ.** 58-99-01. (№2639)

■ **РАБОТА (ПОДРАБОТКА). ГИБКИЙ ГРАФИК.** 58-99-67. (№2723)

■ **АДМИНИСТРАТОРУ – ПОМОЩНИК. ДО 28000 Р. 2/2, 5/2.** 58-53-09. (№2762)

■ **4-ЧАСОВОЙ РАБОЧИЙ ДЕНЬ (ДО 13000 Р.). ГРАФИК ПОДБЕРЕМ ИНДИВИДУАЛЬНО. ВОЗМОЖНО БЕЗ ОПЫТА РАБ.** 58-81-94. (№2530)

■ **ПРИЕМЩИК ЗАКАЗОВ. ВХОДЯЩИЕ ЗВОНКИ, ОФОРМЛЕНИЕ СОПРОВОДИТЕЛЬНЫХ ДОКУМЕНТОВ. РАССМОТРИМ СТУДЕНТОВ БЕЗ ОПЫТА, АКТИВНЫХ ПЕНСИОНЕРОВ. ВОЗМОЖНА ПЕРЕКВАЛИФИКАЦИЯ.** 79-28-96. (№2531)

■ **УБОРЩИЦЫ В ПРОДУКТОВЫЕ МАГАЗИНЫ ЩЕКИНО, ОДОЕВА, УЗЛОВОЙ, КИМОВСКА, ДОНСКОГО, НОВОМОСКОВСКА, СУВОРОВА, ЯСНОГОРСКА, ЕФРЕМОВА, АЛЕКСИНА, ЧЕРНИ, ПЛАВСКА, ВОСКРЕСЕНСКА, БЕЛЕВА, БОГОРОДИЦКА, ЕФРЕМОВА, ЛИПОК.** 8-953-180-90-31. (№2579)

■ **ТРЕБ. ГРУЗЧИКИ, УБОРЩИЦЫ, КОМПЛЕКТОВЩИКИ В ПРОДУКТОВЫЕ МАГАЗИНЫ, С 8.00 ДО 20.00. ПОСМЕННАЯ ОПЛАТА.** 8-953-180-90-31. (№2580)

■ **СРОЧНО. РАБОТА В ОФИСЕ КОМ. КОМПАНИИ. ДОСТОЙНЫЙ ДОХОД.** 8-953-974-01-63. (№2602)

■ **ДЛЯ ИТР ПРИВЫЧНАЯ РАБОТА С ЛЮДЬМИ И ДОКУМЕНТАМИ.** 58-00-97. (№2603)

■ **РАБОТА ДЛЯ АКТИВНЫХ И ЛЮБОПЫТНЫХ.** 58-84-53. (№2604)

■ **АССИСТЕНТ РУКОВОДИТЕЛЯ. ДО 34000 Р./МЕС.** 8-902-902-66-14. (№2605)

■ **СОТРУДНИК С ОПЫТОМ КАДРОВИКА. ГР. 5/2. ДО 24000 Р.** 8-953-189-15-65. (№2606)

■ **ВОЕННЫЙ В ЗАПАСЕ ТРЕБУЕТСЯ В КРУПНУЮ ОПТОВУЮ КОМПАНИЮ В КАЧЕСТВЕ ПОМОЩНИКА РУКОВОДИТЕЛЯ.** 8-953-187-76-93. (№2608)

■ **АДМИНИСТРАТИВНАЯ РАБОТА. ОБУЧЕНИЕ**. 8-953-957-04-38. (№2609)

■ **АКТУАЛЬНОЕ ПРЕДЛОЖЕНИЕ! ДОПОЛНИТЕЛЬНЫЙ ИЛИ ОСНОВНОЙ ДОХОД, ВОЗМОЖНОСТЬ КАРЬЕРНОГО РОСТА.** 8-953-187-76-93. (№2610)

■ **ДЛЯ УЧИТЕЛЕЙ И ВОСПИТАТЕЛЕЙ (БЫВШИХ) АДМИНИСТРАТИВНО-ОФИСНАЯ РАБОТА. ДО 24000 Р.** 58-00-97. (№2611)

■ **ДИСПЕТЧЕР НА ТЕЛЕФОН. ГИБКИЙ ГРАФИК, ДО 20 ТЫС. Р.** 58-99-84. (№2613)

■ **ТРЕБУЮТСЯ МОЛОДЫЕ СПЕЦИАЛИСТЫ ДЛЯ РАБОТЫ В ОФИСЕ.** 8-960-601-73-55. (№2614)

■ **ОРГАНИЗАЦИИ НУЖЕН АДМИНИСТРАТИВНЫЙ СОТРУДНИК. ПОЛНАЯ, ЧАСТИЧНАЯ ЗАНЯТОСТЬ, ДОХОД ВЫШЕ СРЕДНЕГО.** 8-953-187-76-93. (№2615)

■ **ЗНАТОКАМ ЗОЖ РАБОТА С ПРОДУКЦИЕЙ XXI ВЕКА. ГР. 5/2, 2/2. ДО 24000 Р.** 79-04-52. (№2616)

■ **СПЕЦИАЛИСТ ПО АДАПТАЦИИ ПЕРСОНАЛА. ДОСТОЙНЫЕ УСЛОВИЯ ТРУДА, ОПЫТ РАБОТЫ ПРИВЕТСТВУЕТСЯ. ДО 40000 РУБ.** 8-953-187-76-93. (№2617)

■ **СОТРУДНИК В ОФИС. РАБОТА С ПЕРВИЧНОЙ ДОКУМЕНТАЦИЕЙ.** 8-960-601-73-55. (№2618)

■ **КАРЬЕРНЫЙ РОСТ ОТ ПОМОЩНИКА ДО РУКОВОДИТЕЛЯ. ДОХОД ДО 28 ТЫС. Р.** 58-40-75. (№2620)

■ **СРОЧНО! ПОМОЩНИК РУКОВОДИТЕЛЯ. МОЖНО БЕЗ ОПЫТА.** 8-902-840-60-50. (№2621)

■ **ПОМОЩНИК В ОПТОВЫЙ ОТДЕЛ. ГР. ДО 26 ТЫС. Р.** 8-902-753-95-68. (№2623)

■ **КАРЬЕРА В СТАБИЛЬНОЙ КОМПАНИИ. ВЫСОКИЙ ДОХОД.** 8-953-974-01-63. (№2626)

■ **ПОМОЩНИК В ОПТОВЫЙ ОТДЕЛ.** 8-960-601-73-55. (№2627)

■ **АДМИНИСТРАТИВНЫЙ СОТРУДНИК. МОЖНО БЕЗ ОПЫТА, ДО 22 ТЫС. Р.** 8-902-846-71-31. (№2628)

■ **ПЕНСИОНЕРЫ, ВОЕННЫЕ В ОТСТАВКЕ, РАБОТА ДЛЯ ВАС! СВОБОДНЫЙ ГРАФИК.** 58-99-01. (№2630)

■ **РАБОТА В КРУПНОЙ КОМПАНИИ ДЛЯ ВЫПУСКНИКОВ ВУЗОВ, КОЛЛЕДЖЕЙ.** 8-953-974-01-63. (№2631)

■ **ВАКАНСИИ В ОФИС-СКЛАД, МОЖНО БЕЗ ОПЫТА РАБОТЫ.** 8-953-957-04-38. (№2632)

■ **СОТРУДНИК В ОФИС. РАБОТА С ПЕРВИЧНОЙ ДОКУМЕНТАЦИЕЙ.** 8-953-974-01-63. (№2634)

■ **ДОСТОЙНЫЙ ДОХОД. АДМИНИСТРАТИВНАЯ РАБОТА.** 8-953-974-01-63. (№2636)

■ **БЫВШИЕ ИТР ДЛЯ РАБОТЫ С ЛЮДЬМИ И ДОКУМЕНТАМИ. ДОХОД ДО 25 ТЫС.Р.** 8-902-846-61-71. (№2637)

■ **СОТРУДНИК НА ПРИЕМ ЗВОНКОВ, ЗАПОЛНЕНИЕ БЛАНКОВ, ДО 26000 Р.** 8-953-957-04-38. (№2638)

■ **ДЛЯ ЛИЦ С ОПЫТОМ ДЕЛОПРОИЗВОДИТЕЛЯ. ОПЛАТА ДО 23 ТЫС. Р.** 58-99-23. (№2640)

■ **НЕСЛОЖНАЯ РАБОТА, ХОРОШАЯ ОПЛАТА+%.** 8-953-974-01-63. (№2641)

■ **ТРЕБУЕТСЯ ПРОДАВЕЦ В МАГ. «МИРНАЯ ЦЕНА»: ПР. ЛЕНИНА, 129. З/ПЛ. ДОСТОЙНАЯ.** 8-926-368-78-38. (№2695)

■ **ПОДРАБОТКА, ЛУЧШИЙ ВАРИАНТ, 3-4 ЧАСА.** 8-953-957-26-02. (№2696)

■ **ПЕДАГОГИ, ПРОДАВЦЫ, НУЖЕН ВАШ ОПЫТ В ОФИСЕ.** 8-920-785-22-75. (№2697)

■ **ТРЕБ. ЗАМ. РУКОВОДИТЕЛЯ.** 8-953-189-70-68. (№2720)

■ **РАБОТА ДЛЯ ТЕХ, КОМУ ЗА... 8-910-555-20-68.** (№2721)

■ **РАБОТА (ПОДРАБОТКА).** 58-43-37. (№2722)

■ **ДОСТОЙНЫЙ ДОХОД.** 8-902-846-75-47. (№2724)

■ **ОФИСНАЯ РАБОТА. КАРЬЕРА.** 8-902-846-75-47. (№2725)

■ **ОХРАННИК (БЫВШИЙ). ПЕРЕКВАЛИФИКАЦИЯ. 5/2, 4/3, 2/2. ДО 30000 Р. 58-53-09.** (№2761)

■ **ОРГАНИЗАЦИИ НА ПОСТОЯННУЮ РАБОТУ ТРЕБ. ВОДИТЕЛЬ-ОХРАННИК. З/П ДО 40000 РУБ. УДОБНЫЙ ГРАФИК.** 8-960-611-11-99. (№2846)

■ **ПОДРАБОТКА. 350 РУБ./ЧАС.** 8-952-019-82-10. (№2763)

■ **ЧАСТНОМУ ОХРАННОМУ ПРЕДПРИЯТИЮ «ПРАЙД» ТРЕБУЮТСЯ ОХРАННИКИ С ЛИЦЕНЗИЕЙ (4-6 разряд), СОТРУДНИКИ ГБР. Работа в ТУЛЕ, АЛЕКСИНЕ, БЕЛЕВЕ. В НОВОМОСКОВСКЕ - СТАРШИЙ СМЕНЫ, ОХРАННИК. ВОЗМОЖНО ОБУЧЕНИЕ ЗАСЧЕТ ОРГАНИЗАЦИИ. Контактные тел.: 36-79-46, 8-910-581-89-26.** (СЧ.65ч)

■ **НА ОПТОВЫЙ СКЛАД в пос. ПЕРВОМАЙСКИЙ ТРЕБУЮТСЯ КЛАДОВЩИКИ-НАБОРЩИКИ. Оформление по ТК РФ. График работы 5/2, 2 смены. +7-920-777-54-71.** (СЧ.67ч)

■ **В СЕТЬ ПРОДУКТОВЫХ МАГАЗИНОВ «Фикс Прайс» и «Пятерочка» ТРЕБУЕТСЯ КОНТРОЛЕР ТОРГОВОГО ЗАЛА, для работы ВАХТОВЫМ и СМЕННЫМ графиком, з/п от 950 р. за смену, бесплатное проживание и авансирование. Т. 8-916-136-2155.** (СЧ.70ч)

Ищу работу

■ **ЗАБОРЫ ИЗ ПРОФЛИСТА. УКЛАДКА ТРОТУАРНОЙ ПЛИТКИ.** 8-953-434-05-94. (№2251)

■ **МОЙКА ОКОН.** 8-953-443-75-83. (№2295)

> Сообщения

■ **БЫСТРАЯ ФИНАНСОВАЯ ПОМОЩЬ.** 8-953-198-95-95. (№634)

■ **ДЕНЬГИ СРАЗУ.** 8-953-429-57-77. (№635)

■ **ДЕНЬГИ ПОД ЗАЛОГ НЕДВИЖИМОСТИ. БЕЗ ПЕРЕОФОРМЛЕНИЯ НЕДВИЖИМОСТИ. ЛЮБЫЕ СУММЫ. БЫСТРО И ЧЕСТНО. С ЛЮБОЙ КРЕДИТНОЙ ИСТОРИЕЙ. БЕЗ УЧАСТИЯ БАНКОВ.** 8-920-777-55-70. (№727)

■ **БЫСТРАЯ ФИНАНСОВАЯ ПОМОЩЬ за 30 минут. От 18 до 77 лет. От 1 до 900 тыс. руб. Быстро и честно. Гарантия 100%. С любой кредитной историей.** 8-920-777-63-75. (№728)

■ **ПОМОГУ ПОЛУЧИТЬ КРЕДИТ.** 8-915-685-22-12. (№2336)

■ **ФИНАНСОВАЯ ПОМОЩЬ ПОД ЗАЛОГ НЕДВИЖИМОСТИ. БЕЗ ПЕРЕОФОРМЛЕНИЯ. В ТЕЧЕНИЕ ОДНОГО ДНЯ. ТУЛА и ОБЛАСТЬ.** 8-953-425-59-85. (№2596)

■ **ЛЮБАЯ СУММА В ТЕЧ. ЧАСА ПОД ЗАЛОГ НЕДВИЖИМОСТИ. Минимальные %. Без смены собственника.** 8-920-7-900-800. (№2644)

■ **ДЕНЬГИ ПОД ЗАЛОГ НЕДВИЖИМОСТИ В ТЕЧЕНИЕ ЧАСА ПО ДОГОВОРУ ЗАЛОГА. Тула и Тульская область. Без переоформления недвижимости. 8-920-777-17-18. (№**2645)

> Теле-, видеотехника

Продаю

■ **«ТРИКОЛОР ТВ», «НТВ+» от официального дилера от 8000 руб. Продажа, установка, настройка, ремонт.** 8-920-776-09-99. (№1511)

■ **АНТЕННЫ. УСТАНОВКА, НАСТРОЙКА. КОМПЛЕКТУЮЩИЕ. ОБМЕН «ТРИКОЛОР-ТВ».** 8-920-755-54-69. (№2730)

■ **МОНТАЖ АНТЕНН ДЛЯ ПРИЁМА 20 ЦИФРОВЫХ КАНАЛОВ. ОПЫТ. ПРОСМОТР БЕСПЛ. ПЕНСИОНЕРАМ СКИДКИ.** 8-902-900-42-68. (№2822)

> Услуги

Обслуживание торжеств

■ **ТАМАДА, БАЯН.** 8-910-703-18-03. (№137)

■ **ТАМАДА. СВАДЬБЫ, ЮБИЛЕИ. Недорого.** 8-910-151-05-03. (№2591)

Ремонт бытовой техники

■ **НЕДОРОГОЙ РЕМОНТ ХОЛОДИЛЬНИКОВ и СТИР. МАШИН. ОПЕРАТИВНО. Гарантия. Без вых. 38-43-96.** (№100)

■ **СРОЧНЫЙ РЕМОНТ СТИРАЛЬНЫХ и ПОСУДОМОЕЧНЫХ МАШИН, ХОЛОДИЛЬНИКОВ, ДУХОВОК, ВАРОК, ПЛИТ, СВЧ. ОПЫТ РАБОТЫ 18 ЛЕТ. ГАРАНТИЯ.** 38-47-21, 8-903-840-47-21. Сергей. (№883)

■ **СРОЧНЫЙ РЕМОНТ СТИР. И ПОСУДОМОЕЧ. МАШИН: BOSCH, ARISTON, SAMSUNG И Т.Д. ПЕНСИОНЕРАМ СКИДКИ ДО 31.12.18.** 8-910-700-33-82. (№2536)

■ **СРОЧНЫЙ РЕМОНТ СТИРАЛЬНЫХ И ПОСУДОМОЕЧНЫХ МАШИН, ХОЛОДИЛЬНИКОВ, ДУХОВОК, ВАРОК, ПЛИТ. НИЗКИЕ ЦЕНЫ, ГАРАНТИЯ. СТАЖ 30 ЛЕТ. ПЕНСИОНЕРАМ СКИДКИ.** 47-66-17, 8-910-941-25-21. (№978)

■ **КОМПАНИЯ «ВипМастер». РЕМОНТ СТИР. МАШИН-АВТ. Bosch, Siemens, Electrolux, Zanussi и др., ПОСУДОМОЕЧ. МАШ., ХОЛ. НА ДОМУ. БОЛЬШОЙ ОПЫТ. ПРОФ. И КАЧЕСТВ. РЕМОНТ. ОФИЦИАЛЬНО, КВИТАНЦИИ С ПЕЧАТЬЮ И ГАРАНТИЕЙ. НЕДОРОГО. 71-66-76, 8-967-431-66-76.** (№2455)

■ **ПРОФ. РЕМОНТ и ПОДКЛЮЧЕНИЕ АВТОМАТ. СТИР. МАШ. ВЯТКА, ARDO, INDESIT, ARISTON, ZANUSSI, BOSCH, SAMSUNG и т.п. на дому.** Тел. 58-02-40, 42-29-40, 8-958-663-77-66. (№2679)

■ **КАЧЕСТВ. РЕМОНТ ХОЛОД., в т.ч. СТИНОЛ, INDESIT, АТЛАНТ, BEKO, VESTEL и др. ЗАМЕНА РЕЗИНЫ. ВСЕ ВИДЫ.** 58-02-40, 42-29-40, 8-958-663-77-66. (№2680)

■ **СРОЧНЫЙ РЕМОНТ СТИР. МАШ. И ХОЛОД. ВСЕХ МОДЕЛЕЙ. ЗАМЕНА РЕЗИНЫ НЕДОРОГО.** 8-958-663-77-66. (№2681)

■ **ВЫПОЛНИМ РЕМОНТ СТИРАЛЬНЫХ МАШИН и ХОЛОДИЛЬНИКОВ У ВАС НА ДОМУ. Быстро, качественно, недорого. Опыт работы 10 лет. Скидка 15% до 30.12.18.** 8-953-964-23-33, **режим работы 10.00-20.00.** (№2786)

■ **СРОЧНЫЙ РЕМОНТ СТИРАЛЬНЫХ МАШИН и ХОЛОДИЛЬНИКОВ на дому. Качественно, недорого. Опыт работы 9 лет. Пенсионерам скидки до 30.12.18.** 58-53-64, **режим работы 10.00-20.00.** (№2787)

■ **РЕМОНТ СТИРАЛЬНЫХ МАШИН И ХОЛОДИЛЬНИКОВ ВСЕХ МАРОК У ВАС НА ДОМУ. ТОЛЬКО ОРИГИНАЛЬНЫЕ ВЫСОКОКАЧЕСТВЕННЫЕ З/ЧАСТИ, КОТОРЫЕ ПРОСЛУЖАТ ВАМ ДОЛГИЙ СРОК. Тула, область. Быстро, недорого. Скидка 20% до 30.12.18. 8-953-963-54-71, 58-88-09, режим работы 10.00-20.00. Дмитрий.** (№2789)

■ **РЕМОНТ СТИРАЛЬНЫХ МАШИН И ХОЛОДИЛЬНИКОВ НА ДОМУ. ОРИГИНАЛЬНЫЕ ЗАПЧАСТИ. Быстро, недорого. Скидка на работу 50% до 30.12.18. 8-902-908-33-66, 58-21-88, режим работы 10.00-20.00.** (№2790)

■ **ПКФ «ЕВРОТЭН»: РЕМОНТ СТИРАЛЬНЫХ МАШИН И ХОЛОДИЛЬНИКОВ AEG, ARISTON, INDESIT, BOSCH, ELECTROLUX, ZANUSSI, LG, SAMSUNG И ДР. Тула, область. Гарантия. Низкие цены. Без вых. 25-22-19, 8-962-274-74-30.** (№2815)

■ **РЕМОНТ ХОЛОДИЛЬНИКОВ НА ДОМУ, в т.ч. СТИНОЛ. СТАЖ, ГАРАНТ. Тула, область.** 8-905-623-68-13. (№3021)

■ **ПРОИЗВОДИМ РЕМОНТ СТИРАЛЬНЫХ МАШИН-АВТОМАТОВ И ХОЛОДИЛЬНИКОВ. Быстро, недорого. Скидка 10% до 30.12.18.** 8-920-784-80-93, **режим работы 10.00-20.00. Дмитрий.** (№2788)

■ **СРОЧНЫЙ РЕМОНТ ХОЛОДИЛЬНИКОВ НА ДОМУ, В Т.Ч. СТИНОЛ. Стаж. Гарант. Тула, обл.** 8-905-624-45-33. (№904)

■ **РЕМОНТ СТИРАЛЬНЫХ МАШИН, ХОЛОД., СВЧ INDESIT, BOSCH, SIEMENS, ELECTROLUX, LG, SAMSUNG и др. Быстро, качественно. Гарантия. Тула, область. Без вых. 38-57-20, 8-903-840-57-20.** (№2816)

Ремонт ТВ, компьютеров. Интернет

■ **КВАЛИФ. РЕМОНТ ТЕЛЕ- (в т.ч. ЖК, ПЛАЗМА), ВИДЕО- и пр. АУДИО- (и муз. центров). Гарантия. Низкие цены. Вызов беспл. 42-03-75, 8-920-276-63-90.** (№2710)

■ **СРОЧНО! РЕМОНТ КОМПЬЮТЕРОВ, НОУТБУКОВ, ТЕЛЕВИЗОРОВ. БЕЗ ВЫХ. 8-902-751-49-73.** (№2832)

■ **РЕМОНТ ТВ. Гарант. 2 г. Стаж 30 л. ЦЕНТРАЛЬНЫЙ-ПРИВОКЗАЛЬНЫЙ р-н и ОБЛАСТЬ. 8-953-959-53-80, ЗАРЕЧЬЕ-СОВЕТСКИЙ 38-55-15; ГЛУШАНКИ-ПРОЛЕТАРСКИЙ 8-953-186-34-43.** (№1326)

■ **НЕДОРОГОЙ РЕМОНТ ТЕЛЕВИЗОРОВ ВСЕХ МАРОК.** 37-66-57. (№2147)

■ **СРОЧНО! РЕМОНТ ТЕЛЕВИЗОРОВ. ГАРАНТИЯ, БЕЗ ВЫХ. 8-920-762-18-63, 8-902-751-49-73.** (№2833)

■ **ПРОФЕССИОНАЛЬНЫЙ РЕМОНТ ТЕЛЕВИЗОРОВ. Низкие цены, гарантия.** 45-41-59, 8-903-843-79-88. (№2175)

■ **НЕДОРОГОЙ РЕМОНТ ТЕЛЕВИЗОРОВ. ОПЫТНЫЙ МАСТЕР. 8-902-751-49-73**. (№2834)

■ **РЕМОНТ ПО НИЗКИМ ЦЕНАМ ЛЮБЫХ ТЕЛЕВИЗОРОВ.** 38-54-44. (№2594)

■ **КОМПЬЮТЕРНЫЙ МАСТЕР.** 8-953-955-22-55. (№2729)

■ **НЕДОРОГОЙ РЕМОНТ ТЕЛЕВИЗОРОВ, в т.ч. ЖК и ПЛАЗМА. Ремонт и подбор ПУЛЬТОВ ДУ. УСТАНОВКА ПРИСТАВОК ЦИФРОВОГО ЭФИРНОГО ТЕЛЕВИДЕНИЯ. Тула и обл.** 42-32-18, 8-920-276-71-48. (№2750)

■ **ЛЮБАЯ НЕДОРОГАЯ КОМПЬЮТЕРНАЯ ПОМОЩЬ. Выезд в теч. часа.** 8-950-920-80-94, 58-67-01. (№2819)

■ **ЛЮБОЙ НЕДОРОГОЙ РЕМОНТ КОМПЬЮТЕРОВ, НОУТБУКОВ, ТЕЛЕВИЗОРОВ. БЕЗ ВЫХ. 8-902-751-49-73**. (№2835)

Сантехуслуги

■ **САНТЕХРАБОТЫ. Гарантия. Качество. 35-49-42.** (№3417)

■ **ВОССТАНОВЛЕНИЕ ЭМАЛЕВОГО ПОКРЫТИЯ ВАНН.** 34-76-03, 8-953-186-27-31. (№1295)

■ **УСТАНОВКА СЧЕТЧИКОВ. ЗАМЕНА ТРУБОПРОВОДА, СТОЯКОВ, РАДИАТОРОВ, КАНАЛИЗАЦИИ. УСТ. ПОЛОТЕНЦЕСУШИТЕЛЕЙ, ВАНН, УНИТАЗОВ. ОТОПЛЕНИЕ В ЧАСТНОМ ДОМЕ. Гарантия. Опыт работы 15 лет.** 8-950-904-86-13. (№2656)

■ **ТУАЛЕТ, ВАННАЯ «ПОД КЛЮЧ». САНТЕХНИКА ЗА 1 ДЕНЬ: унитаз и др.** 39-37-28, 45-88-52, 8-920-751-53-16. (№2794)

■ **САНТЕХРАБОТЫ: УСТАНОВКА УНИТАЗОВ, СМЕСИТЕЛЕЙ. МЕЛКИЙ РЕМОНТ.** 8-960-610-11-62, 46-18-39. (№2796)

■ **РЕСТАВРАЦИЯ ВАНН АКРИЛОМ. САНТЕХНИКА.** 8-953-183-31-27. (№2811)

■ **САНТЕХРАБОТЫ ЛЮБОЙ СЛОЖНОСТИ.** 58-52-75. (№1986)

■ **РЕСТАВРАЦИЯ ЧУГУННЫХ ВАНН. ГАРАНТИЯ. Наш сайт mer440.ru** 8-950-909-39-85. (№2

Каталог организаций Тулы
MYSLO.RU/ORGANIZATIONS

на правах рекламы

Где в Туле вылечить зубы

Название, адрес, телефон	Виды деятельности
ЦЕНТР СТОМАТОЛОГИИ инновационных технологий им. Тихонова И. Е. www.tuladent.ru Тула, ул. Революции, 17-а, тел. (4872) **25-21-31**. www.tuladent.ru ООО «Дэнт» *Срок действия акции с 26.09.2018 по 31.10.2018.	**Комплекс гигиены за 3974 руб. вместо 4675** • Бесплатная консультация • Фторирование • Обучение гигиене • Снятие твердых и мягких зубных отложений Air Flow
ИННОВАЦИОННАЯ СТОМАТОЛОГИЯ на МАРАТА-31 Тула, ул. Марата, 31, тел. (4872) **77-00-76**. www.marata31.ru ООО «Тихонов И.Е.» *Срок действия акции с 26.09.2018 по 31.10.2018.	**СКИДКА 10% на лечение зубов** • Бесплатная консультация стоматолога-терапевта • Современная анестезия • Лечение кариеса • Установка пломбы
3D Стоматология Нова Дэнт Тула, ул. Демонстрации, 1-г, ТЦ «Утюгъ», 4-й этаж, тел. (4872) **257-111**. www.dent-tula.ru ООО «НоваДэнт» *Срок действия акции с 26.09.2018 по 31.10.2018.	**СКИДКА 10% на установку брекет-систем на 1 челюсть** • Консультация, осмотр ортодонта бесплатно • Составление индивидуального плана лечения.
MAXIDENT Тула, ул. Демонстрации, 5, тел. (4872) 50-52-35. ул. Кирова, 141, тел. (4872) 41-91-91. www.maxident.net ООО «Стоматология XXI»	**ОТБЕЛИВАНИЕ – 4000 руб.** Ваше доверие – наше качество! **Наши цены не кусаются, они у нас ещё маленькие!** • Имплантология. • Терапевтическая стоматология.

О ПРОТИВОПОКАЗАНИЯХ КОНСУЛЬТИРУЙТЕСЬ С ВРАЧОМ

Строительство и ремонт

■ **ПРОФ. ЭЛЕКТРИК. ЗАМЕНА ЭЛ/ПРОВОДКИ. 8-962-278-20-17.** (№2473)

■ **ЭЛЕКТРИКА В ДОМАХ, КВАРТИРАХ: ЗАМЕНА ПРОВОДКИ, УСТАНОВКА И ПЕРЕНОС РОЗЕТОК И ВЫКЛЮЧАТЕЛЕЙ. НЕДОРОГО.** 58-04-00, 8-905-629-77-88. (№1886)

■ **РЕМОНТ В НОВОСТРОЙКАХ.** 8-906-535-88-77. (№2148)

■ **ПЛИТОЧНИК.** 8-950-929-80-60. (№2149)

■ **КОСМЕТИЧЕСКИЙ РЕМОНТ.** 8-950-929-80-60. (№2150)

■ **ВЫЗОВ ЭЛЕКТРИКА. КОНСУЛЬТАЦИЯ БЕСПЛАТНО. 8-961-263-15-43.** (№2595)

■ **СРОЧНЫЙ ВЫЗОВ ЭЛЕКТРИКА. Качество. Гарантия. 8-930-89-27-111.** (№2657)

■ **ОТ МАСТЕРА НА ЧАС ДО РЕМОНТА И ОТДЕЛКИ «ПОД КЛЮЧ», ЭЛЕКТРИКА, САНТЕХНИКА, ЗАСОРЫ. РемБытСлужба «ГАРАНТ». rbs-garant.ru 585-773, 8-962-27-99-773.** (№2735)

■ **ТУАЛЕТ, ВАННАЯ «ПОД КЛЮЧ».** 39-37-28, 45-88-52, 8-920-751-53-16. (№2795)

■ **ПОКЛЕЙКА ОБОЕВ, ШТУКАТУРКА ОТКОСОВ, ШПАКЛЕВКА и др. ДОСТАВКА МАТЕРИАЛОВ. ПЕНСИОНЕРАМ СКИДКИ.** 8-902-849-06-29. (№2809)

■ **РЕМОНТ КВАРТИР ОТ МЕЛКОГО ДО БОЛЬШОГО. ШТУКАТУРКА ОТКОСОВ. Доставка материалов.** 8-953-183-31-27. (№2810)

■ **УСТАНОВКА, ОБИВКА И УТЕПЛЕНИЕ ДВЕРЕЙ. ВРЕЗКА ЗАМКОВ.** 38-53-73, 79-23-73, 8-920-747-24-45. (№2829)

■ **РЕМОНТ ПЛАСТИКОВЫХ ОКОН, ЗАМЕНА УПЛОТНИТЕЛЕЙ, РЕГУЛИРОВКА, ЗАМЕНА ФУРНИТУРЫ, РУЧЕК. УСТАНОВКА ОКОН И ОТКОСОВ ПВХ, ПОДОКОННИКОВ И Т.Д. 8-902-900-12-82.** (№2838)

ИП КОРОСТЕЛЁВ В.В.
ИЗГОТОВЛЕНИЕ ПАМЯТНИКОВ
ПАНТЕОН
СПЕЦПРЕДЛОЖЕНИЕ до 31 октября
- ГРАНИТ, МРАМОР
- СПРАВКА БО-13
- БЕСПЛАТНОЕ ХРАНЕНИЕ!!!
- ЭКСКЛЮЗИВНОЕ ХУДОЖЕСТВЕННОЕ ОФОРМЛЕНИЕ
- ГИБКАЯ СИСТЕМА СКИДОК!!!
АКЦИЯ НА PANTEON-S.RU
Новомосковское ш., 4км (поворот на Малевку)
тел.: 58-87-50, 8-953-180-85-55
ул. Каминского, 6 (вход с ул. Жуковского)
тел.: 79-29-33, 8-930-791-29-33
на правах рекламы

■ **ПОЛНЫЙ СПЕКТР УСЛУГ ПО РЕМОНТУ. ИЗГОТОВЛЕНИЕ И ОБСЛУЖИВАНИЕ ПЛАСТИКОВЫХ ОКОН. БЫСТРО, КАЧЕСТВЕННО, ДЕШЕВО. ВЫЕЗД БЕСПЛАТНЫЙ. 8-930-795-97-71.** (№2839)

■ **ЭЛЕКТРИК, стаж 40 лет.** 8-910-945-18-04. (№749)

■ **МастерОК. ВАННЫЕ «ПОД КЛЮЧ». ОБЛИЦ. ПЛИТКОЙ, КОРОБА, ПОТОЛОК. ЗАМ. ТРУБ и САНТЕХН. Двери, электрика и т.д. Консульт., доставка.** 30-38-45, 8-903-659-01-82. (№1884)

■ **РЕМОНТ КВАРТИР, ОФИСОВ «ПОД КЛЮЧ». ПОКЛЕЙКА ОБОЕВ, ШПАКЛЁВКА, УКЛАДКА ЛАМИНАТА. Качество гарантируем. Пенсионерам скидка 10% до 31.10.18.** 34-18-42, 8-902-697-50-17, 8-905-117-48-80. (№1941)

■ **ПОКЛЕЙКА СТЕН, ПОТОЛКОВ. ПОКРАСКА.** 58-27-88. (№1985)

■ **БАЛКОНЫ И ЛОДЖИИ. ОТДЕЛКА и УТЕПЛЕНИЕ. Дерево и ПВХ.** 38-59-42, 8-953-436-22-22. (№2069)

■ **РЕМОНТ БАЛКОНОВ.** 8-920-745-12-09. (№2070)

■ **ДВЕРИ, РЕШЕТКИ, БАЛКОНЫ.** 8-920-745-12-09. (№2071)

■ **ЗАБОРЫ, КАЛИТКИ.** 8-920-745-12-09. (№2073)

■ **БАЛКОНЫ. ЕСЛИ НЕТ - СДЕЛАЕМ.** 8-920-745-12-09. (№2074)

■ **БАЛКОНЫ. ОТДЕЛКА В ЖИЛУЮ КОМНАТУ.** 8-920-745-12-09. (№2075)

■ **ХОЗПОСТРОЙКИ, ДАЧИ, ДОМА.** 8-920-745-12-09. (№2076)

■ **ОБЛИЦОВКА ПЛИТКОЙ.** 8-950-900-85-90. (№2201)

■ **ВАННЫЕ КОМНАТЫ и ТУАЛЕТЫ «ПОД КЛЮЧ». СВОЙ МАГАЗИН ОТДЕЛОЧНЫХ МАТЕРИАЛОВ. Наш сайт mer440.ru** 8-950-909-39-85. (№2253)

■ **НАТЯЖНЫЕ ПОТОЛКИ. Наш сайт mer440.ru** 8950-909-39-85 (№2256)

■ **УСТАНОВКА ДВЕРЕЙ КАЧЕСТВЕННО. Наш сайт mer440.ru** 8950-909-3985. (№2257)

■ **БАЛКОНЫ «ПОД КЛЮЧ». РАССРОЧКА. Наш сайт mer440.ru** 8-950-909-39-85. (№2258)

■ **ОБЛИЦОВКА ПЛИТКОЙ.** 8-953-442-11-42. (№2296, №2297)

■ **НАСТИЛ ЛАМИНАТА, ЛИНОЛЕУМА, ПАРКЕТА.** 41-84-43, 8-950-927-83-95. (№2298)

■ **ОТДЕЛКА ДОМОВ, КВАРТИР, ОФИСОВ, ВАННЫХ КОМНАТ «ПОД КЛЮЧ».** 8-920-792-56-01, 40-03-56. (№2332)

■ **РЕМОНТ БАЛКОНОВ.** 8-920-745-12-09. (№2402)

■ **РЕШЕТКИ, ДВЕРИ, БАЛКОНЫ.** 8-920-745-12-09. (№2403)

■ **ЗАБОРЫ, КАЛИТКИ.** 8-920-745-12-09. (№2405)

■ **БАЛКОНЫ. ЕСЛИ НЕТ - СДЕЛАЕМ.** 8-920-745-12-09. (№2406)

■ **БАЛКОНЫ. ОТДЕЛКА В ЖИЛУЮ КОМНАТУ.** 8-920-745-12-09. (№2407)

■ **ХОЗПОСТРОЙКИ, ДАЧИ, ДОМА.** 8-920-745-12-09. (№2408)

■ **ВСЕ ВИДЫ ВНУТРЕННИХ РАБОТ. ПЕРЕПЛАНИРОВКА, ДИЗАЙН, САНТЕХНИКА, ОТОПЛЕНИЕ, ЭЛЕКТРИКА. ОТДЕЛОЧНЫЕ РАБОТЫ.** 8-910-949-73-93, 8-920-270-92-14. (№2598)

■ **ОТДЕЛКА САЙДИНГОМ, КРОВЕЛЬНЫЕ РАБОТЫ.** 8-950-922-00-12. (№2738)

■ **ВНУТРЕННЯЯ ОТДЕЛКА ПОМЕЩЕНИЙ. ВСЕ ВИДЫ РАБОТ.** 8-953-188-77-78. (№2739)

■ **ВАННЫЕ «ПОД КЛЮЧ».** 8-950-922-0012. (№2740)

■ **ООО «ПРОФИ-71». ШТУКАТУРНЫЕ РАБОТЫ РУЧНЫМ И МЕХАНИЗИРОВАННЫМ СПОСОБОМ ОТ 250 РУБ./КВ. М. 71-12-20.** (№2765)

■ **ООО «ПРОФИ-71». ЭЛЕКТРОМОНТАЖНЫЕ РАБОТЫ ЛЮБОЙ СЛОЖНОСТИ. ВЫЕЗД БЕСПЛАТНО.** 71-12-20. (№2767)

■ **КРОВЕЛЬНЫЕ РАБОТЫ: ДОМА, ДАЧИ, ГАРАЖИ и др. МЕТАЛЛОЧЕРЕПИЦА, ПРОФЛИСТ, ОНДУЛИН, ШИФЕР. Тула и область. Нал./безнал. Качественно, недорого.** 8-953-419-35-47. (№2780)

■ **ДЕМОНТАЖНЫЕ РАБОТЫ. ДОМА, ДАЧИ, СООРУЖЕНИЯ. БЫСТРО, ПРОФЕССИОНАЛЬНО.** 8-906-535-85-60. (№2781)

■ **БАЛКОНЫ.** 8-920-745-12-09. (№2783)

■ **РЕШЕТКИ. ДВЕРИ.** 8-920-745-12-09. (№2784)

■ **РЕМОНТ.** 8-920-745-12-09. (№2785)

■ **ЭЛЕКТРИК: ЗАМЕНА ЭЛ/ПРОВОДКИ, АВТОМАТОВ, РОЗЕТОК, ВЫКЛ. ПЕРЕНОС И ЗАМЕНА ЭЛ/СЧЕТЧИКОВ. УСТРАНЕНИЕ ДЕФЕКТОВ ЭЛ/ПРОВОДКИ (К/З). НАВЕСКА ЛЮСТР, БРА И ДР. МОНТАЖ НОВОЙ ЭЛ/ПРОВОДКИ. ОПЫТ РАБ. БОЛЕЕ 15 ЛЕТ.** 8-920-762-24-12. (№2820)

■ **СРОЧНЫЙ РЕМОНТ ПЛАСТИКОВЫХ ОКОН, ЗАМЕНА УПЛОТНИТЕЛЕЙ, ФУРНИТУРЫ, РУЧЕК. УСТАНОВКА ОКОН И ОТКОСОВ ПВХ, ПОДОКОННИКОВ И Т.Д. РАБОТАЕМ ПО ВСЕЙ ТУЛЬСКОЙ ОБЛАСТИ. 8-910-158-65-48.** (№2837)

■ **МАСТЕР НА ЧАС. САНТЕХНИКА ОТ А ДО Я. ЭЛЕКТРИКА и мн. др. 38-49-52, 8-905-117-58-14.** (№2843)

■ **РЕМОНТ КВАРТИР: ОБОИ, ЛАМИНАТ, ЛИНОЛЕУМ, ПОДВЕСНЫЕ ПОТОЛКИ, ПАНЕЛИ, ПЛИТКА. Высшее качество гарантирую.** Дмитрий: 26-41-98, 8-910-703-58-29.

■ **МАСТЕР ДЛЯ ВАС. РЕМОНТ КВАРТИР И ОФИСОВ: электрика, сантехника, гипсокартон, полы любой сложности. МЕЛКИЙ ДОМАШНИЙ РЕМОНТ. ПЛОТНИЦКИЕ РАБОТЫ. ТЕЛ.: 8 (4872) 21-45-90, 8-920-767-24-90.** (№2678)

Транспортные услуги

■ **ГРУЗЧИКИ, ГАЗЕЛИ, ЗИЛы. Дешево. 24-69-25, 8-920-742-41-36.** (№955)

■ **ОПЫТНЫЕ ГРУЗЧИКИ СО СВОИМ АВТО. НЕДОРОГО!** 79-24-20, 8-953-421-55-76. Дмитрий. (№2398)

■ **ДОМАШНИЕ, ОФИСНЫЕ, ДАЧНЫЕ ПЕРЕЕЗДЫ. ГРУЗЧИКИ. Недорого.** 8-905-119-32-37. (№2804)

■ **БРИГАДА ГРУЗЧИКОВ со своим а/м перевезет домашнюю, офисную мебель, стройматериалы в любое время.** 52-16-31, 8-905-629-07-39. (№2836)

■ **БРИГАДА ГРУЗЧИКОВ осущ. ПОГРУЗОЧНО-РАЗГРУЗОЧНЫЕ РАБОТЫ, ВЫВОЗ МУСОРА, ТАКЕЛАЖ и др. виды услуг. Быстро и дешево.** 8-903-697-90-54. (№2529)

■ **ВЫВОЗ МУСОРА. ГАЗЕЛЬ. ЗИЛ. КАМАЗ. ИМЕЮТСЯ ГРУЗЧИКИ. СКУПКА МЕТАЛЛА.** 8-953-433-75-27. (№2713)

■ **ПАССАЖ., ГРУЗОВ., В Т.Ч. ЩЕБЕНЬ, ПЕСОК и т.д.** 42-92-44. (№2726)

■ **БЕСПЛАТНО ВЫВЕЗУ ИЗ ДОМОВ, ДАЧ, ГАРАЖЕЙ МЕТАЛЛОЛОМ, БЫТТЕХНИКУ, БАТАРЕИ, ТРУБЫ, ХОЛОД., СТИР. МАШ., ГАЗ. ПЛИТЫ./МУСОР ПЛАТНО.** 8-953-429-29-77. (№2732)

■ **ГАЗЕЛЬ-ТЕНТ. ГРУЗОПЕРЕВОЗКИ. ВЫВОЗ СТАРОЙ МЕБЕЛИ. ГРУЗЧИКИ.** 8-953-438-95-25, 8-910-158-48-05. (№2747)

■ **ГАЗЕЛИ, ГРУЗЧИКИ. Недорого.** 24-67-48. (№2802)

■ **КВАЛИФИЦИРОВАННЫЕ ГРУЗЧИКИ И ЛЮБОЙ ТРАНСПОРТ. Недорого.** 8-953-434-84-17. (№2803)

■ **ПЕРЕВОЗ МЕБЕЛИ, ЛОМА, МУСОРА. ГРУЗЧ.** 8-902-900-8180. (№2818)

Прочие услуги

■ **ОБРЕЗКА И СПИЛ ЛЮБЫХ ДЕРЕВЬЕВ. РАСЧИСТКА ЗАРОСШИХ УЧАСТКОВ. ВЫВОЗ.** 8-920-774-46-79. (№1681)

■ **РЕТРО-МЕБЕЛЬ. Ремонт и перетяжка мягкой мебели на дому. 8-920-789-98-90, 8-920-745-86-20.** (№2475)

■ **ПРОФЕССИОНАЛЬНЫЙ СПИЛ САДОВЫХ ДЕРЕВЬЕВ.** 8-920-742-41-36. (№2805)

■ **УБОРКА ПОМЕЩЕНИЙ, МЫТЬЕ ОКОН.** 8-910-155-69-85. (№2812)

■ **МастерОК. РЕМОНТ НА ЧАС: МЕБЕЛЬ, ГАРДИНЫ, ЭЛЕКТРИКА, ЗАМКИ, САНТЕХНИКА и др. БОЛЬШОЙ ОПЫТ.** 30-38-45, 8-903-659-01-82. (№1883)

■ **ОБРЕЗКА ДЕРЕВЬЕВ.** 8-920-745-12-09. (№2072)

■ **КОРЧЕВКА. ОЧИСТКА. ЗАБОР.** 8-920-745-12-09. (№2077)

■ **ОБРЕЗКА ПЛОДОВЫХ ДЕРЕВЬЕВ. ОПРЫСКИВАНИЕ ОТ НАСЕКОМЫХ, ПОБЕЛКА. БИОГУМУС сыпучий. ПРОДАЖА ПЕРЕГНОЯ. ПЛОДОВЫЕ И ДЕКОРАТИВНЫЕ САЖЕНЦЫ. 8-962-273-43-64, 8-950-909-16-49.** (№2318, №2745)

■ **ОБРЕЗКА ДЕРЕВЬЕВ.** 8-920-745-12-09. (№2404)

■ **КОРЧЕВКА. ОЧИСТКА. ЗАБОР.** 8-920-745-12-09. (№2409)

■ **ДРЕНАЖ, КОРЧЕВКА, СОРНЯКИ, ГРЯДКИ.** 8-920-745-12-09. (№2410)

■ **ПОКОС ТРАВЫ любой сложности в любом месте; СПИЛ ДЕРЕВЬЕВ, РАСЧИСТКА УЧАСТКОВ. ЗЕМЛЯНЫЕ РАБОТЫ: копка траншей под водопровод дренаж, канализацию, фундамент. БЕТОННЫЕ РАБОТЫ. ДЕМОНТАЖ СТРОЕНИЙ. 8-910-165-25-32, +7-919-073-85-45.** (№2528)

■ **ТРАВИМ ТАРАКАНОВ, КЛОПОВ, МЫШЕЙ С ГАРАНТИЕЙ. «ТУЛЬСКИЙ ДЕЗИНФЕКТОР». tuladez.com** 588-398. (№2550)

■ **ПЕРЕТЯЖКА МЕБЕЛИ. 8-980-721-76-55.** (№2655)

■ **БЕСПЛАТНО ВЫВЕЗУ ИЗ ДОМОВ, ДАЧ, ГАРАЖЕЙ МЕТАЛЛОЛОМ, БЫТТЕХНИКУ, БАТАРЕИ, ТРУБЫ, ХОЛОД., СТИР. МАШИНЫ, ГАЗ. ПЛИТЫ. / МУСОР ПЛАТНО.** 8-953-951-951-9. (№2731)

■ **БЕСПЛАТНО ВЫВЕЗУ БАТАРЕИ, БЫТОВУЮ ТЕХНИКУ, ЛЮБОЙ МЕТАЛЛ.** 8-953-429-29-77. (№2733)

■ **МЕБЕЛЬ НА ЗАКАЗ. СБОРКА И УСТАНОВКА НОВОЙ МЕБЕЛИ, в т.ч. встраивание техники. РЕМОНТ КОРПУСНОЙ и ПЕРЕТЯЖКА МЯГКОЙ МЕБЕЛИ. РЕСТАВРАЦИЯ СТАРИННОЙ МЕБЕЛИ. Быстро и качеств., без вых. 8-950-918-39-99, 8-915-690-27-77.** (№2743)

■ **ООО «ПРОФИ-71». ХИМЧИСТКА МЯГКОЙ МЕБЕЛИ И КОВРОВ НА ДОМУ. ПРОФ. ОБОРУДОВАНИЕ «КЁРХЕР». УБОРКА ПОМЕЩЕНИЙ. НИЗКИЕ ЦЕНЫ. 71-12-20.** (№2766)

■ **СЛУШАТЕЛЬ. СОБСЕСЕДНИК. ДРУГ НА ЧАС.** 8-910-07-69-888. Александр. (№2817)

ГРАНИТНАЯ МАСТЕРСКАЯ
ПАМЯТНИК 71
• МРАМОР • ЗАЛИВНЫЕ
от завода-производителя
• БЛАГОУСТРОЙСТВО МОГИЛ
Изготовление оград, скамеек
Доставка, установка
Высокое качество
Бесплатное хранение
Год гарантии на установку
СКИДКИ от 10% до 50%
РАССРОЧКА ПЛАТЕЖА
www.pamyatnik71.ru
Тула, ул. Мира, 26, ☎ 24-75-02, 8-910-161-74-24
ул. Макаренко, 2 ☎ 8-953-189-02-69
П Синдеев А. Б.
на правах рекламы

мемориально производственная компания
ПАМЯТНИКИ от производителя
сезонная скидка до 50%
*Акция действительна до 31.10.18 на выставочные образцы, условия уточняйте в офисе продаж.
г.Тула, ул. Пролетарская, 39-а
г.Тула, ул. Набережная Дрейера, 50
г. Щекино, ул. Л. Толстого, 11
8(4872)71-78-42
kubmk.ru
на правах рекламы

ГРАНИТНАЯ МАСТЕРСКАЯ
ТУЛА, набережная ДРЕЙЕРА, 64
(территория сахарного завода)
www.izgotovim-pamyatnik.ru
ПАМЯТНИКИ
• гранит • мрамор • заливные
ВЫСОКОЕ КАЧЕСТВО ГРАВЕРНЫХ РАБОТ
КРЕСТЫ ОГРАДЫ ЦВЕТНИКИ УСТАНОВКА
тел. 49-12-21
Проезд троллейбусами № 2, 7 до ост. "Ул. Курковая" (конечная)
ИП ТРОФИМОВ А. В.
на правах рекламы

Хочу сказать спасибо!

Говорить добрые слова людям так легко и приятно. Поэтому не стесняйтесь выражать свои эмоции. Пишите нам, и ваше искреннее спасибо увидит вся Тульская область.

В урологическом отделении ГУЗ «ТГКБСМП им. Д. Я. Ваныкина» работает замечательный доктор-уролог **Олег Александрович Поздняков**. В сентябре 2018 г. мы проходили лечение в этом отделении. Олег Александрович – настоящий профессионал своего дела. К своим больным он относится очень внимательно и ответственно, он не зря давал клятву Гиппократа. Это человек, который правильно выбрал профессию. Пациенты его просто обожают. Когда Олег Александрович приходит на обход, он словно солнышко освещает палату. Он всегда очень внимательно выслушивает больных и очень продуманно назначает лечение. А результат – гарантированное выздоровление. Уважаемый Олег Александрович, сердечное спасибо за Ваш благородный труд. Вы классный, харизматичный человек и очень квалифицированный, умный доктор. Спасибо Вам огромное за внимание, терпение, оптимизм. Счастья Вам, любви и, конечно же, здоровья!

С уважением, пациенты палаты №1: Т. М. Мартьянова, Н. Н. Тимошичева, Н. Е. Васильева.

Большое сердечное спасибо врачу-проктологу 2-го хирургического отделения ГУЗ №9 на ул. Глинки, 7 **Галине Анатольевне Коноваловой** за профессиональное качественное лечение, терпение и доброе, внимательное отношение. Галина Анатольевна оперировала меня, назначила дальнейшее лечение и очень внимательно следила за моим выздоровлением. Она не только высококлассный специалист, но и очень душевная и милая женщина. После выписки она ответила на все мои вопросы, и я получила много полезных советов. Благодаря Галине Анатольевне я сейчас чувствую себя так, как будто и не было никаких проблем со здоровьем. Побольше бы нам таких врачей! От души желаю Галине Анатольевне здоровья, счастья, благополучия и дальнейших успехов в ее благородном труде.

С уважением, Анна Тимофеевна Орленко, г. Тула.

Огромное спасибо прекрасному руководителю студии красоты «ДеЖаВю» в г. Веневе **Жанне Дмитриевой** за ежегодно проводимую акцию к Международному дню пожилого человека, а также всем ее замечательным девочкам-мастерам. Нам, уже находящимся на пенсии, обычно недоступны услуги салонов красоты, поэтому эта акция – бесплатный маникюр и педикюр – просто возвращает нас к жизни, позволяет почувствовать себя ухоженными и современными. И сама атмосфера доброжелательности, внимания и приятного общения с мастерами – это тоже подарок. От души желаю всем работникам салона здоровья, благополучия и успехов во всех делах.

С уважением, Татьяна, г. Венев.

Ивана и Тамару Петрушиных поздравляем с золотой свадьбой!

У вас сегодня свадьба золотая,
Она – как символ верности, любви!
И поздравляет вас семья большая,
Основа для которой – это вы!
И ваше счастье пусть не угасает,
Вы продолжайте верить и любить!
И внукам пусть в пример вас ставят,
Как надо долго и счастливо жить!

С любовью, родные.

Дорогих Анну и Алексея поздравляем с 50-летием совместной жизни!

Года летят и мчатся, как лавина,
Но стоит ли о прожитом тужить?
Полсотни вместе – только половина,
Желаем паре до ста лет дожить.

Дети, внуки, правнуки.

Дорогой Полислав Ефимович! Примите самые добрые и самые сердечные поздравления с Вашим юбилеем!

Каждая встреча с Вашим оркестром – это не только встреча с прекрасным. Вы создаете атмосферу доброты и сердечности, т.к. обладаете абсолютным слухом на то, в чем нуждается человеческое сердце: теплота души и взаимопонимание. Желаем Вам здоровья, энергии, творческих успехов, любви и долгих-долгих аплодисментов зрителей, чтобы каждая встреча с ними приносила Вам чувство удовлетворения и радости и надолго оставляла свет этой радости в Вашей душе!

Верные зрители и слушатели.

Любимый Михаил!

С юбилеем, мой родной! Счастье – быть твоей женой.
Будь всегда таким же сильным, нежным и любвеобильным,
Ловким и незаменимым, верным, чуточку ревнивым,
Искрометным, сексуальным, уникальным, идеальным!
Всё пускай легко дается. Место в жизни пусть найдется
Для родных, друзей, работы, для рыбалки и охоты,
Для лежанья на диване, шашлыков и русской бани,
Для политики страны. И конечно, для жены!

Эльвира.

> Прекрасная половина человечества

■ **БРАЧНОЕ АГЕНТСТВО «МАСТЕРСКАЯ АМУРА». 15 ЛЕТ СОЕДИНЯЕМ СЕРДЦА! Подбор ведет психолог. КОНФИДЕНЦИАЛЬНО! Астролог. Поездки, тренинги. ВЕЧЕРИНКИ! 8-953-42-41-736, мастер-амур.рф** (№2539) – Реклама

■ **БРАЧНОЕ АГЕНТСТВО «ПРАЙМ», РАБОТАЕМ УЖЕ 6 ЛЕТ. РЕКОМЕНДАЦИИ КЛИЕНТОВ. ВЕЧЕРИНКА 14 ОКТЯБРЯ (воскресенье) В 17.00, КАФЕ «САДЖ», ул. Болдина, 123 (Восточный зал). ПРОФЕССИОНАЛЬНАЯ СВАДЕБНАЯ ТАМАДА. ЖИВОЙ ЗВУК. МЕНЮ ВКЛЮЧЕНО. НАПИТКИ СВОИ. ВХОД 1000 Р. САЙТ prime-tula.ru, МЫ есть ВКонтакте. 8-980-722-45-04, 8-953-958-21-23.** (№2741) – Реклама

■ Познакомлюсь с порядочным, интеллигентным мужчиной от 60 до 65 лет, с чувством юмора, для серьезных отношений. Тел. 8-963-22-35-182.

■ Тулячка 35/172, приятной внешности, с реальными взглядами на жизнь. Познакомлюсь с состоявшимся, одиноким, надежным во всех отношениях мужчиной 38-45 лет для серьезных отношений. Из м.л.с. не беспокоить. Тел. 8-919-086-25-17.

■ Тулячка 61/160, приятной внешности, умеющая искренне понимать и делать добро. Для близкого друга создам атмосферу заботы, уюта и тепла. Познакомлюсь с одиноким, мудрым, надежным мужчиной. Тел. 8-920-775-16-11.

■ Буду благодарна судьбе и вам за нашу встречу. Познакомлюсь с порядочным мужчиной до от 65 до 70 лет (желательно вдовцом). Я тулячка, вдова, мне 68 лет. Добрая, открытая, уважительная. Образование высшее. Тел. 8-953-431-37-05.

■ Женщина средних лет познакомится с мужчиной от 55 до 65 лет для серьезных отношений. Тел. 8-930-894-97-23.

■ Одинокая тулячка без в/п и ж/п ищет одинокого вдовца без в/п и ж/п для совместного проживания на всю оставшуюся жизнь. Возраст от 70 до 73 лет. Тел. 8-953-970-42-04.

■ Симпатичная пенсионерка без в/п желает познакомиться с порядочным, без в/п мужчиной 65-75 лет. Тел. 8-920-747-79-65.

■ Порядочная тулячка 52/165/60, без в/п, познакомится с русским, добрым, некурящим мужчиной 50-60 лет. Тел. 8-920-776-33-98.

■ Привлекательная женщина 55 лет, 165/73, познакомится с порядочным, добрым мужчиной до 65 лет. Тел. 8-905-119-87-25.

■ Женщина 55 лет, тулячка, познакомится с порядочным мужчиной. Тел. 8-953-964-67-48.

■ Приятная, доброжелательная, одинокая вдова без в/п и ж/п желает встретить на всю оставшуюся жизнь надежного, верного друга без в/п и ж/п, от 73 до 76 лет. Жду звонков по тел. 8-902-847-36-70.

■ Мария, 44 года, инвалид 1-й гр. Передвигаюсь только с посторонней помощью. Ищу отзывчивого, доброго друга 35-45 лет, для дружеского общения и моральной поддержки (по возможности и материальной). Мне нужен настоящий друг, который готов реально поддержать меня в трудную минуту, ведь один компьютер никогда не заменит общение с людьми. Ради пустого развлечения прошу не звонить. Первоначально общение по телефону, а далее время покажет. Прошу не звонить женатых мужчин – мне не нужны ваши семейные проблемы, и я не собираюсь разбивать чью-либо семью. Пусть отзовется тот, кому так же одиноко, как мне. Кроме того, ищу человека, который хорошо разбирается в компьютерах. Я не ищу никакой выгоды, а лишь простого человеческого общения и взаимопонимания. Читайте мое объявление внимательно, звоните обдуманно и только из Тулы. Тел.: 22-16-81, 8-919-074-98-25, 8-953-971-86-29, с 8.00 до 21.30.

■ Одинокая женщина 62/158/62, с муз. образованием, без ж/п и в/п, познакомится с надежным, порядочным мужчиной близкого возраста. Судимых, пьющих прошу не беспокоить. Тел. 8-915-683-03-41.

■ Одинокая женщина, вдова 68 лет, в/о, материально обеспечена, без детей и внуков, желает познакомиться с вдовцом и жителем Тулы от 68 до 80 лет, ростом не ниже 175 см, без в/п, без детей и внуков или проживающими в других городах, желательно домоседом, любящим домашний уют, без дачи, огорода и машины, для серьёзных отношений и совместного проживания. Альфонсам, любителям выпить, пошутить, судимым, молодым и из области, без серьезных намерений не звонить. На СМС не отвечу. Тел. 8-952-187-23-17.

■ Симпатичная, энергичная, обаятельная, хозяйственная блондинка 62 лет, 160/70, выгляжу моложе, материально обеспечена, имеется жилье. Без детей. Работаю. Желаю познакомиться с порядочным, материально обеспеченным мужчиной без вредных привычек, от 58 до 68 лет, для серьёзных отношений. Желательно с автомобилем. Тел. 8-953-960-74-28.

■ Женщина средних лет, работаю. Люблю природу, путешествия, землю, животных. Для создания семьи познакомлюсь с одиноким мужчиной без в/п, со своим домом. Тел. 8-953-197-35-38.

■ Тулячка 55 лет, 167/60, с в/о, интеллигентная, спокойная, ведущая активный образ жизни (культура, спорт, путешествия), познакомится с одиноким туляком – любознательным, трудолюбивым. Женатых, иногородних, скупых просьба не беспокоить. На СМС и дневные звонки не отвечу. Просьба звонить с 19 до 22 час. Тел. 8-950-921-86-42.

■ Порядочная женщина 52/168/69 познакомится с добрым свободным мужчиной от 53 лет. Тел. 8-953-959-54-63, строго с 18 до 19 час.

■ Женщина 72/165/66 желает познакомиться с мужчиной до 80 лет, некурящим, для совместного проживания на его территории. Из области прошу не обращаться. Тел. 8-919-086-23-89.

■ Женщина 56 лет ищет простого, порядочного, трудолюбивого мужчину 62-68 лет. Тел. 8-953-438-66-36.

■ Тулячка, стройная блондинка, ласковая, нежная, 57 лет, без в/п. Познакомлюсь с мужчиной с автомобилем. Судимым, пьющим не беспокоить. Тел. 8-950-901-12-99.

■ Симпатичная тулячка, 61/160/70, с в/о, без ж/п и м/п, познакомится с приличным, надежным туляком от 58 до 64 лет, ростом от 170 см, без ж/п и м/п, для серьезных отношений. Нерусским, судимым не обращаться. Тел. 8-950-929-20-25.

■ Я вдова, ищу свою вторую половину, добропорядочного вдовца без жилищных и материальных проблем, нежадного. Мне немного за 60, 158/65-70. Если будет мужчина моложе – в пределах разумного, не импотент. Для создания супружеской пары и совместного проживания. Осужденные, женатые и из других городов, селений и деревень, не тревожьте. Звонить после 18.00. На сброс и СМС не отвечу. Тел. 8-953-195-75-83.

■ Симпатичная тулячка 59/167/85 познакомится с порядочным мужчиной без в/п и м/п, из Тулы или области, только для серьезных отношений. Нерусских прошу не звонить. Тел. 8-953-189-43-52.

■ Приятная женщина пенсионного возраста, вдова, желает познакомиться с надежным порядочным мужчиной, желательно туляком или из ближнего пригорода, возраст в пределах разумного; наличие автомобиля приветствуется. Судимых и пьющих прошу не обращаться. Тел. 8-920-747-06-27.

■ Женщина 56/164, приятной внешности и полноты, вдова, открытая, добрая, хорошая хозяйка, люблю порядок и уют, независимая от детей и внуков, без м/п и ж/п, познакомится с одиноким мужчиной, желательно вдовцом близкого возраста, простым, надежным, добрым, имеющим собственное жилье, для серьезных отношений. Пьющих, судимых, нерусских прошу не звонить. Тел. 8-919-075-27-97, после 18.00.

■ Тулячка 62/161/65, без в/п и ж/п, познакомится с простым, порядочным вдовцом от 65 до 75 лет, до 75 кг, в/п и ж/п, некурящим, проживающим отдельно от детей, для дружеского общения. Ради интима не встречаюсь. Мужчины, читайте внимательно объявление, пьющие, сексуально озабоченные, женатые, нерусские, из области не звоните. Просьба СМС о себе. Тел. 8-902-900-74-94.

■ Вдова 60 лет, общительная, заботливая, надежная, слежу за здоровьем. Не представляю жизнь без любимых цветов, музыки, путешествий. Хочу жить с понимающим, добрым, верным, работящим мужчиной, без м/п и в/п, который оценит женщину по достоинству. Судимых, лживых, аферистов настоятельно прошу меня не беспокоить. Переезду только в город, если вы без детей, внуков, животных и огорода. Живу в Узловой. Без СМС. Тел. 8-953-185-91-38.

■ Женщина 69 лет, 155/60, желает познакомиться с мужчиной без в/п, ж/п и м/п, добрым, простым, не скупым, для серьезных отношений, чтобы прожить оставшиеся годы вместе. Нерусских прошу не звонить. Тел. 8-950-907-27-33, до 21.00.

■ Порядочная тулячка приятной внешности, 50/175, не полная, выгляжу моложе. Познакомлюсь для серьезных отношений с одиноким, надежным, приличным туляком высокого роста, 50-57 лет. Отвечу на СМС: рост, цель, возраст, туляк или нет. Пьющих, судимых, нерусских, аферистов и легкомысленных прошу не обращаться. Тел. 8-950-924-65-54.

■ Симпатичная женщина 55 лет, среднего роста, вес 70 кг, желает встретить работающего русского мужчину без в/п, имеющего жилье, для серьезных отношений. Из области прошу не обращаться. Тел. 8-953-424-21-58.

■ Познакомлюсь с мужчиной 65-70 лет для серьезных отношений. Ценю в мужчине живой ум, порядочность, доброту, внимательность. Я вдова 70 лет, 162/60, добрая, хорошая хозяйка, спокойная, общительная, без жилищных проблем. Веду здоровый образ жизни, люблю природу, увлекаюсь спортом. Судимых, альфонсов, нерусских прошу не обращаться. Тел. 8-950-922-08-21. Людмила.

■ Милая, обаятельная тулячка, 50/170/85, с в/о, без ж/п, любящая домашний уют, природу, путешествия, познакомится только со свободным мужчиной без ж/п и м/п, желательно автолюбителем, для создания семьи. Тел. 8-909-260-09-66.

■ Привлекательная женщина 65 лет желает познакомиться с порядочным мужчиной от 64 до 70 лет, рост от 170 см, без ж/п и в/п, можно инвалидом 3-й гр., только из Тулы. При взаимной симпатии – надежные длительные отношения. Нерусских прошу не звонить. Тел. 8-920-743-54-50.

■ Обаятельная, скромная женщина, 57/164/73, познакомится с порядочным, достойным мужчиной от 50 до 62 лет. Тел. 8-953-195-37-52.

■ Обыкновенная, простая деревенская женщина 59 лет, Рыбы, вдова, не зависит от детей, желает познакомиться для совместной жизни с порядочным мужчиной близкого возраста, любящим деревню, природу, с переездом на ее территорию. Зарплата или пенсия – не имеет значения, был бы хороший человек, а хорошей женой и отличной хозяйкой быть гарантирую. Хочу любить и быть любимой. Нужен мужик, желательно с водит. удостоверением, а не его кошелек. Жду звонка. Тел. 8-962-270-36-93. Ольга.

■ Симпатичная порядочная женщина, 42/162/68, познакомится с порядочным свободным мужчиной для серьезных отношений. Сама из г. Венева. Тел. 8-918-414-29-97.

■ Блондинка 67/162/70 ищет серьезного мужчину 65-70 лет, ростом не ниже 175, без в/п, для серьезных отношений. Тел. 8-902-902-30-67.

> Сильная половина человечества

■ Надёжный свободный туляк, высокий брюнет, с в/о, работаю, жильем и материально обеспечен, без вредных привычек, увлечения – книги, театр, литература, с чувством юмора. Ищу приятную невысокую женщину до 45 лет, со схожими жизненными ценностями, для взрослых партнерских отношений и создания семьи. От вас верность, любовь к семейному очагу и уюту. Заботу и поддержку гарантирую. Звонки и СМС о себе. Тел. 8-902-751-49-73.

■ Мужчина 45 лет познакомится с приятной адекватной женщиной до 53 лет для серьезных отношений. О себе: 172/83, в/о. Тел. 8-953-187-70-63.

■ Мужчина средних лет, нормальной внешности, 173/75, с в/о, без в/п, познакомится с женщиной до 50 лет, стройной, проживающей в Туле или неподалёку. Возможен брак. Звонок по тел. 8-953-180-15-49.

■ Мужчина средних лет желает познакомиться с женщиной. slavir0507@yandex.ru

■ Одинокий мужчина 80 лет, туляк, без в/п и ж/п, познакомится с одиноко проживающей женщиной пенсионного возраста, доброй и порядочной, для совместного проживания на любой территории. Тел. 47-60-44.

■ Мужчина 55/175/75 познакомится со стройной женщиной. При симпатии возможно создание семьи. Отвечу только на звонок. Тел. 8-920-760-01-87.

■ Симпатичный, порядочный, добрый молодой человек, 37/180/77, туляк, работаю, без в/п, ж/п и детей. Познакомлюсь для серьезных отношений с привлекательной, доброй, стройной девушкой из Тулы от 24 до 31 года, без в/п и детей. От вас СМС и немного о себе. Тел. 8-953-958-58-68.

■ Мужчина 55 лет, 174/70, туляк, познакомится с женщиной. Тел. 8-953-188-53-82.

■ Мужчина 49/169/80, не пью, не курю, работаю, познакомлюсь с женщиной, желательно рожденной в год Быка, Змеи, для серьезных отношений. Тел. 8-953-954-13-52.

■ Образованный, спортивный, обеспеченный мужчина для серьезных отношений познакомится с девушкой, ведущей активный образ жизни. Живу в центре Тулы. Тел. 8-953-187-31-28.

■ Молодой человек 39 лет, 170/70, туляк спортивного телосложения, желает познакомиться с девушкой от 25 до 45 лет, рост от 164 до 170, не полной, ухоженной, приятной внешности, желательно из Тулы. Возможен переезд ко мне в квартиру, ребенок не помеха. Тел. 8-909-262-49-36.

■ Молодой человек 39 лет, 175/70, приятной внешности, инвалид 3-й гр. (общее заболевание), живу в г. Кимовске. Познакомлюсь с девушкой, не склонной к полноте, желательно тоже с инвалидностью 3-й гр., но не обязательно, для серьезных отношений. Пишите СМС о себе. Тел. 8-961-263-52-74.

■ Молодой человек, 30/180/70, без детей и в/п, с в/о, добрый, порядочный. Познакомлюсь с доброй, порядочной, без в/п и детей девушкой 25-32 лет, только из Дубовки или Узловой! Подробнее при общении. Телефон: 8-910-161-99-29.

■ Мужчина 47 лет, разведен, плачу алименты, живу отдельно. Познакомлюсь с женщиной 40-47 лет для серьезных отношений. Ради развлечения прошу не звонить. Тел.: 8-920-740-61-95, 8-953-967-69-10. Алексей.

■ Восточный мужчина, православный, 64/178/82, без м/п, ж/п и в/п, с в/о, познакомится с приятной, доброй, ласковой женщиной 50-56 лет из Тулы. Тел. 8-920-788-19-20.

■ Молодой человек 34/181/83 познакомится со стройной девушкой из Тулы. Тел. 8-953-433-68-41.

■ Буду рад познакомиться со стройной женщиной до 35 лет, желательно из Тулы. Отвечу всем. Тел. 8-950-928-98-37.

■ Мужчина 65 лет, туляк, инвалид 2-й гр., без в/п, познакомится с женщиной 65-70 лет, инв. 2-3-й гр., для совместного проживания на ее территории. Тел. 8-953-968-81-39.

■ Симпатичный, стройный, деловой мужчина 45 лет познакомится с женщиной от 30 до 45 лет для длительных отношений и совместного ведения бизнеса. Тел. 8-953-970-6-888.

■ Добропорядочный приятный мужчина, 55/174/84, желает познакомиться с прекрасной дамой до 50 лет, не склонной к полноте. Тел. 8-953-434-56-54.

■ Туляк добрый, приятный, общительный, 51/174/82, желает познакомиться с хорошей дамой до 49 лет, не склонной к полноте, для серьезных отношений. Тел. 8-953-192-10-48.

■ Ищу женщину милую, одинокую, скромную, для создания семьи. Мне 63 года, рост 174. Проявлю заботу, внимание ко всем вашим капризам. Тел. 8-919-074-83-49.

■ Туляк 57/176/80 с реальными намерениями познакомится с обыкновенной домашней женщиной, не склонной к полноте, для серьезных отношений, создания семьи. Имею свою жилплощадь, возможен переезд. Тел. 8-950-924-13-88.

■ Мне 45/170/60, обычной внешности, жилплощадью обеспечен. Для создания семьи познакомлюсь с простой девушкой до 35 лет, без в/п и детей, можно с инвалидностью 2-3-й гр. Тел. 8-950-923-70-52.

■ Молодой человек 31/172/74 познакомится с девушкой из области до 35 лет для серьезных отношений. Тел. 8-912-180-05-21.

■ Обычный мужчина 49 лет желает познакомиться с обычной женщиной до 52 лет. 8-910-077-85-14.

■ Молодой человек познакомится с девушкой 35-45 лет. Тел. 8-950-906-06-43.

■ Молодой человек уже на шестом десятке лет, с большим чувством юмора, без в/п и других проблем, ищет умную, веселую особу от и до пенсионного возраста, которая будет с ним счастлива всю оставшуюся жизнь. Приглашаются сударыни без в/п и м/п. Плакать не будешь никогда – обещаю, любовь гарантирую. Тел. 8-953-958-44-46.

■ Мужчина 49 лет, 170/70, в/о, без в/п, материально и жильем обеспечен, познакомится с порядочной женщиной 35-45 лет, можно с ребенком, для создания семьи. Проживание у меня (курорт «Краинка»). Тел. 8-903-035-95-82.

■ Мужчина 64/175/85, без в/п. Ищу женщину для жизни до 70 лет, с переездом к ней. Тел. 8-919-087-48-09.

■ Советник министерства иностранных дел России в отставке, 64/180, плотного телосложения, познакомится с привлекательной, стройной и приятной в общении женщиной до 58 лет для серьезных отношений. Отвечу только на звонок. Тел. 8-920-792-16-18.

■ Скромный парень 45 лет, инвалид 3-й группы, без в/п и ж/п. Познакомлюсь с простой девушкой от 28 до 35 лет, не полной, рост 145-165 см, без в/п и детей, для серьезных отношений. Желательно из Щекино или ближайших населенных пунктов. Тел. 8-905-628-81-06.

■ Туляк – 42 г., рост 166 см. Познакомлюсь со скромной женщиной без запросов, 30-42 лет, можно из сельской местности, имеющей инв. 2-3-й гр., которая согласна на переезд в квартиру, для создания семьи. Тел. 8-905-115-24-80.

■ Мужчина из Тулы, 38 лет, рост 180, познакомится с девушкой для серьезных отношений, создания семьи. Тел. 8-953-185-04-81.

■ Узловчанин познакомится с женщиной лет 50, можно постарше, желательно без в/п и ж/п, хозяйственной, не склонной к полноте. О себе: 56/170/90, хозяйственный, без в/п. Жду звонка или СМС. Тел. 8-950-913-09-40.

Читайте online версию газеты на
MYSLO.RU/PRESSA

Карта погоды на четверг 11 октября

Луна в Скорпионе (09.16). 3-й лунный день (19.05).
Хороший день для установления деловых связей, подписания документов, заключения сделок.

Погода в России и мире

Москва	+14
С.-Петербург	+14
Сочи	+23
Тольятти	+12
Ялта	+20
Киев | Украина	+18
Хургада | Египет	+31
Анталья | Турция	+27
Паттайя | Таиланд	+30
Мадрид | Испания	+21
Рим | Италия	+22
Париж | Франция	+23
Лондон | Англия	+19
Прага | Чехия	+22
Берлин | Германия	+22
Токио | Япония	+25
Варшава | Польша	+20
Хайфа | Израиль	+26
Нью-Йорк | США	+24

Прогноз погоды в Туле и области с 12 по 17 октября

Пятница **12** октября
+10... +12 °C ясно
+5... +7 °C ясно
Луна в Скорпионе (10.32). 4-й лунный день (19.30).
Сегодня с особой тщательностью следите за событиями в сфере своих деловых интересов.

Суббота **13** октября
+13... +15 °C ясно
+6... +8 °C ясно
Луна в Стрельце (11.44). 5-й лунный день (20.01).
Не следует торопить события – пусть всё идёт своим чередом.

Воскресенье **14** октября
+13... +15 °C ясно
+5... +7 °C облачно
Луна в Стрельце (12.49). 6-й лунный день (20.38).
Важные дела и принятие решений лучше перенести на другой день.

Понедельник **15** октября
+6... +8 °C облачно
+1... +3 °C облачно
Луна в Козероге (13.46). 7-й лунный день (21.24).
День активности и решительных действий.

Вторник **16** октября
+3... +5 °C облачно
+4... +6 °C облачно
Луна в Козероге (14.33). 8-й лунный день (22.17).
День повышенного раздражения и возбуждения. Полезно побыть в одиночестве.

Среда **17** октября
+6... +8 °C облачно
+6... +8 °C дождь
Луна в Водолее (15.11). 9-й лунный день (23.17).
Хороший день для размышлений и работы над собой.

Лунный календарь красоты и здоровья

11-12 октября. Откажитесь от острой и тяжелой пищи.
13-14 октября. Уязвимы печень и желчный пузырь.
15-17 октября. Подпитайте кожу лица натуральными масками.

Неблагоприятные дни: нет.

Праздники и памятные даты

12 октября. День кадрового работника.
14 октября. День работника сельского хозяйства и перерабатывающей промышленности. День работников заповедного дела.
15 октября. День создания адресно-справочной службы России. Международный день сельских женщин.
16 октября. Всемирный день хлеба. Всемирный день анестезии. Всемирный день продовольствия. День шефа.

В этот день родились

12 октября – 95 лет со дня рождения Николая Максимовича Сударькова (1923-2006), полного кавалера ордена Славы, участника Парада Победы в Москве в 2000 году. После войны работал на шахтах Щёкинского р-на.

Православные праздники и народные приметы

10 октября. Прп. Савватия Соловецкого. Сщмч. Петра, митр. Крутицкого.
11 октября. Прпп. схимонаха Кирилла и схимонахини Марии, родителей прп. Сергия Радонежского.
12 октября. Прп. Кириака отшельника.
13 октября. Свт. Михаила, первого митр. Киевского.
14 октября. Покров Пресвятой Владычицы нашей Богородицы и Приснодевы Марии. Каков Покров, такова будет и зима. Если ветер с востока или севера – зима холодная и малоснежная; с юга – теплая; с запада – снежная.
15 октября. Сщмч. Киприана, мц. Иустины и мч. Феоктиста. Блж. Андрея, Христа ради юродивого. Прав. воина Феодора Ушакова.
16 октября. Сщмчч. Дионисия Ареопагита, еп. Афинского, Рустика пресвитера и Елевферия диакона.

Именинники

10 октября. Марк, Петр, Герман.
11 октября. Кирилл, Мария, Анна.
12 октября. Иоанн, Феофан.
13 октября. Алексий, Александра.
14 октября. Мария, Роман, Иоанн.
15 октября. Иустина, Андрей.
16 октября. Иоанн, Дионисий.

Гороскоп на неделю с 15 по 21 октября

ОВЕН (21.03-20.04)
Усиливаются жизненный потенциал, уверенность, обаяние Овнов. Появится желание и возможность что-то изменить в судьбе, так что используйте этот шанс.

ТЕЛЕЦ (21.04-21.05)
Начало недели принесет импульс для вхождения в вашу жизнь чего-то нового. Наведите порядок в мыслях и чувствах. Работа будет оценена по заслугам, появится шанс быстро завершить важный проект.

БЛИЗНЕЦЫ (22.05-21.06)
Вы сейчас активны, готовы познавать мир и наслаждаться жизнью. Желание перемен и обновления подтолкнет к спонтанным действиям. В конечном счете вас ждет успех.

РАК (22.06-22.07)
Согласовывайте собственные позиции с интересами окружающих как в профессиональной, так и в личной жизни. Финансы будут радовать, а вот домашние дела потребуют внимания.

ЛЕВ (23.07-23.08)
Вы сможете проявить свои таланты и способности на самых различных уровнях, блеснуть в обществе. Возможны значительные события в личной жизни, подарки, сюрпризы, приятные воспоминания.

ДЕВА (24.08-23.09)
Благоприятная неделя. Увлеченность делом и потрясающая работоспособность положительно скажутся на результатах работы. К концу недели упрочится материальное положение.

ВЕСЫ (24.09-23.10)
Неделя будет очень напряженной, готовьтесь к проверке жизненных принципов и мировоззрения. Будут решаться вопросы профессионального и личного характера.

СКОРПИОН (24.10-22.11)
В начале недели можно ожидать повышение зарплаты. Тех, чьи интересы сосредоточены на семье и доме, ожидают расходы, связанные с благоустройством. Вникайте в мелочи, и судьба вознаградит вас.

СТРЕЛЕЦ (23.11-21.12)
Звезды настроены к вам благосклонно. Сейчас создается некая стартовая площадка для будущих успехов. Усилится ваше природное обаяние, появятся новые друзья и партнеры.

КОЗЕРОГ (22.12-20.01)
Хорошая неделя для заключения брака, путешествий, общения с друзьями, приема гостей. Вас ждут радостные события в семье.

ВОДОЛЕЙ (21.01-19.02)
Благоприятная неделя для карьерного роста, но предстоит много работать. Лучше взяться за одно дело и сделать его качественно. Будьте терпимее, гибче, тем самым вы облегчите себе жизнь.

РЫБЫ (20.02-20.03)
Возможно появление перспективных деловых партнеров. Сейчас хорошее время для экспериментов, но не увлекайтесь, всё хорошо в меру. В выходные вам просто необходим активный отдых в компании.

Семейная газета «Слобода»
Учредитель и издатель ООО «СЛОБОДА»
ТЕЛЕФОН 57-07-07
Генеральный директор В. А. Кирюнина.
Исп. директор Т. В. Алексеева, доб. 203.
Главный редактор Л. Н. Тимофеева, доб. 234.
Директор отдела рекламы Д. С. Мартынова, доб. 248.
Ответственный за выпуск – Л. В. Сенина, доб. 238.
Отдел социальных проблем – О. И. Грудинина, доб. 234.
Дежурная часть – Ю. В. Александрова, доб. 232.
Спорт – К. И. Вернигорина, доб. 232.
Отдел культуры – Ю. Р. Гришина, доб. 238.
Частные объявления – Л. И. Судакова, доб. 259.
Главный редактор Myslo.ru Ю. А. Королева, доб. 811.
Телефон отдела рекламы доб. 248.
Адрес для писем: 300026, Тула-26, а/я 1431.
Адрес редакции и издателя: 300026, Тула, пр. Ленина, 116, 1-й эт., e-mail: alex_editor@myslo.ru
Материалы в рубриках «Есть мнение» или с пометками «На правах рекламы», ® публикуются на коммерческой основе. За достоверность информации в рекламных материалах несет ответственность рекламодатель.
Реклама и объявления принимаются с 9.00 до 17.00, субб., воскр. – выходные дни.
Газета зарегистрирована Управлением Федеральной службы по надзору за соблюдением законодательства в сфере массовых коммуникаций и охраны культурного наследия по ЦФО (ПИ №ФС1-80224Т от 28.09.2006 г.).
Отпечатана в ЗАО «Прайм Принт Москва», адрес типографии: 141700, МО, г. Долгопрудный, Лихачевский пр., 5-в, тел. (495) 789-45-25.
Время подписания в печать, по графику – 16.00. Фактически – 16.00.
Рекомендуемая цена – 25 руб. 50 коп.
Дата выхода в свет 10 октября 2018 г.
Перепечатка статей без согласия авторов и редакции запрещена. При использовании материалов электронными СМИ гиперссылка на портал Myslo.ru обязательна.
Подписной индекс П2466 или 54307
онлайн-подписка podpiska.pochta.ru
Заказ №2787
Тираж сертифицирован Бюро тиражного аудита АВС Россия.
49 000 экз.
16+
Выпуск издания осуществлен при финансовой поддержке Федерального агентства по печати и массовым коммуникациям

Осень волшебна!

10 октября – День шуршания листьями согласно календарю оптимистов и фантазёров. Вы удивитесь, но есть и такой. Предлагаем поддержать тему!

В море листьев – Лёнчик Петров (Щёкино).

«Золотая осень – это просто чудо!» Ирина Антохина (Тула).

«Ласковая осень обмахнула клёны...»
Ирина Панькина (Тула).

«Мам, пап, смотрите, я плыву!»
Макар Чибисов (Тула).

Соня Сабинина передаёт привет папе, маме и маленькой сестрёнке (Тула).

«Осень к нам заходит в дом тихими шагами –
Дождь считает шепотком листья под ногами...»
Виталина Черкесова (3 года, Щёкино).

«Унылая пора? Не верьте. Очей очарованье!»
Валерия Одинокова (Тула).

«Не сидите дома, осень так прекрасна!» Никита Порфирьев (Тула).

Дорогие читатели! Хотите порадовать друзей и родных снимком, напечатанным в нашем «ФОТОАЛЬБОМЕ»? Пришлите качественное цветное сюжетное фото по адресу Тула, пр. Ленина, 116 или разместите на http://bit.ly/13ENWtp

ТОТ САМЫЙ, НАШ

ТУЛЬСКИЙ МЯСОКОМБИНАТ
(Тула, Мясново, Одоевское ш., 69)

Я ТМК
ТУЛЬСКИЙ МЯСОКОМБИНАТ
ОСНОВАН В 1963 ГОДУ

Тульский Мясокомбинат-
будешь сыт и будешь рад!

11-17.10.2018г. ТОЛЬКО В МАГАЗИНАХ

SPAR

ГОСТ

СКОРО!

БОЛЕЕ 50 НОВИНОК ОТ
"Тульского мясокомбината"
В МАГАЗИНАХ "СПАР"!

САРДЕЛЬКИ «Свиные»
ГОСТ, Тульский МК, 1кг

СУПЕРЦЕНА ПО КАРТЕ!

-41% ~~429.90~~

249.90

ВЕТЧИНА «Нежная» Тульский МК 1кг

~~529.90~~ -24%

СУПЕРЦЕНА ПО КАРТЕ!

399.90

КОЛБАСА «Домашняя» Тульский МК 1кг

~~399.90~~ -25%

СУПЕРЦЕНА ПО КАРТЕ!

299.90

СЕРВЕЛАТ «Испанский» п/к Тульский МК 1кг

~~549.90~~ -21%

СУПЕРЦЕНА ПО КАРТЕ!

429.90

СУПОВОЙ НАБОР копченый свиной Тульский МК 1кг

~~139.90~~ -14%

СУПЕРЦЕНА ПО КАРТЕ!

119.90

Цены указаны в рублях. подробности - в местах продаж. количество товара ограничено. цены действительны в указанные сроки при условии наличия товара. Внешний вид товара может отличаться от изображенного. Приведенные цены и характеристики товаров носят исключительно ознакомительный характер и не являются публичной офертой. Суперцена по сравнению с ценой при покупке без карты "СПАР Клуб". *Суперцена - по сравнению с ценой покупки без карты.

ООО «СПАР Тула» 300036, г. Тула, ул. Маршала Жукова, д.5, ОГРН 1047100326503

на правах рекламы