СЕМЕЙНАЯ ГАЗЕТА РОДНОГО ГОРОДА

СЛОБОДА

16+

№19
(1325),
6 мая
2020 г.

Руководитель Центра медицины катастроф **о COVID-19, работе скорой и приметах** с. 5

Важно!
5 вопросов о коронавирусе
с. 20

Светлана Кулемина: **«Мои песни поют Пугачева, Леонтьев и Вайкуле!»** с. 17

Когда в Туле закончится карантин?

Будут ли отменены ограничения после 11 мая, зависит от динамики заражения и смертности.

На фото тулячка Ольга Кузина.

с. 3

Пошаговая инструкция
Как получить цифровой пропуск для въезда в регион и выезда из него
с. 2

День Победы
Дневники войны, туляки – герои войны и фотопроект «Они сражались за Родину»
с. 6-11

История нашего города
Что доставляло радость Льву Николаевичу Толстому
с. 16

На правах рекламы

СтройСберКасс
НЕКОММЕРЧЕСКАЯ ОРГАНИЗАЦИЯ КРЕДИТНЫЙ ПОТРЕБИТЕЛЬСКИЙ КООПЕРАТИВ
СБЕРЕГАТЕЛЬНАЯ ПРОГРАММА
ПОПОЛНЕНИЕ БЮДЖЕТА
СБЕРЕЖЕНИЯ ЗАСТРАХОВАНЫ
9,9 % годовых*
Нам 10 лет!

НО КПК «СтройСберКасс». Сумма сбережений: от 2 000 руб. до 5 млн руб. Срок размещения: от 3 мес. Валюта: рубли. Процентная ставка: 9,9 % годовых*.. Возможность довложения: да (от 1000 руб.) Срок довложения: заканчивается за 3 месяца до окончания срока действия договора, в случае оформления договора сроком на 3 месяца срок довложения 30 дней с даты заключения договора. Возможность снятия процентов в период действия договора: да, в соответствии с условиями договора. Условия досрочного расторжения договора: 2 % годовых за фактическое время нахождения сбережений в кооперативе. Досрочное прекращение действия программы: да, в соответствии с решением Правления. Услуги предоставляются только членам КПК. Вступительный взнос – 100 руб., паевой взнос – 200 руб. Членство в КПК может повлечь дополнительные расходы. С полной информацией и условиями членства можно ознакомиться в подразделениях КПК, на сайте stroysberkass.ru и по тел. 8-800-2000-255. НО КПК «СтройСберКасс» является членом СРО «Кооперативные финансы» за реестровым № 643 от 26.12.2019. Риск ответственности НО КПК «СтройСберКасс» за нарушение договоров, на основании которых привлекаются денежные средства пайщиков, застрахован в НКО НОВС (лицензия ЦБ РФ ВС № 4301). Вся информация несёт справочный характер и не является офертой.

(4872) 570-979
г. Тула: пр–т Ленина, д. 42; ул. Пролетарская, д. 24

На правах рекламы

От имени коллектива Тульского регионального филиала Страховой компании «Согласие» поздравляю вас с 75-м Днём Победы!

Мы с большой благодарностью чтим всех, кто воевал за свои семьи и родную страну. Люди, подарившие нам эту Великую Победу, показали, что мы можем выстоять в любых испытаниях, что вместе мы преодолеем любые трудности. Их стойкость, отвага и самопожертвование всегда будут примером для всех нас.

Спасибо всем, чей подвиг сделал нашу жизнь возможной!

С уважением, директор Тульского регионального филиала Страховой компании «Согласие» А. В. Скворцов

СОГЛАСИЕ страхование
Доверие ведёт к Согласию
www.soglasie.ru 8 800 755 0001

ООО «СК «Согласие». Лицензии ЦБ РФ от 25.05.2015: СИ № 1307, СЛ № 1307, ОС № 1307-03, ОС № 1307-04, ОС № 1307-05, ПС № 1307. Реклама.

Эту статью уже обсуждают на
MYSLO.RU/PRESSA

Как получить цифровой пропуск:

ПОШАГОВАЯ ИНСТРУКЦИЯ ДЛЯ ТЕХ, КТО СОБИРАЕТСЯ ВЪЕХАТЬ В ТУЛЬСКУЮ ОБЛАСТЬ ИЛИ ВЫЕХАТЬ ИЗ НЕЕ

Татьяна Алексеева.

Губернатор Тульской области Алексей Дюмин внес изменения в Указ №12 «О дополнительных мерах, принимаемых в связи с введением режима повышенной готовности на территории Тульской области». Согласно новой редакции Указа с 9.00 30 апреля 2020 года введен особый порядок передвижения по территории региона.

Алексей Дюмин

На въездах в Тульскую область организованы посты ГИБДД, где проверяют цифровые пропуска, водителей и пассажиров автомашин. При отсутствии пропуска машину развернут и выпишут штраф.

Все приезжающие в Тульскую область и выезжающие граждане должны иметь цифровые пропуска и паспорта независимо от способа передвижения – на всех вокзалах и автостанциях также дежурит полиция.

Внимание!
До 11 мая в Тульской области рекомендуется носить маски, респираторы или другие средства защиты органов дыхания на улице, в общественных местах, в помещениях общего пользования, в общественном транспорте, включая такси, и на предприятиях региона.

Граждане смогут въехать в регион и выехать за его пределы исключительно при наличии цифровых пропусков в случае:

✓ **если они едут на работу в организацию, деятельность которой не приостановлена в соответствии с федеральным и региональным законодательством.**

Срок действия такого цифрового пропуска составляет 24 часа, без ограничений по количеству поездок. С 4 мая пропуска оформляют для сотрудников только работодатели. Гражданин может самостоятельно оформить пропуск, если у работодателя нет технической возможности это сделать.

✓ **по личным и семейным делам.** Пропуск оформляется на 24 часа без ограничения количества поездок в течение календарной недели.

✓ **если им необходима помощь врача в медучреждении.** Для получения помощи врача в медорганизациях (при наличии соответствующего направления) пропуск оформляется на 24 часа без ограничения количества поездок в течение календарной недели.

Все въезжающие в регион должны иметь при себе помимо пропуска паспорт.

Пропуск необходим гражданам, въезжающим в регион или выезжающим за его пределы на общественном, железнодорожном транспорте, а также на легковых и грузовых автомобилях.

Пропуск не требуется:

- гражданам, которым необходима экстренная (неотложная) медицинская помощь;
- детям до 14 лет, если они едут с родителями (законными представителями).

Цифровой пропуск можно оформить с помощью:

✓ **мобильного приложения «Госуслуги СТОП Коронавирус»**, скачав его в Google Play или App Store и установив на свой телефон. Заявку через мобильное приложение могут подать только физические лица.

Следуя пошаговой инструкции, в приложении необходимо выбрать один из статусов – «прибывающий из-за границы», «прибыл из-за границы в течение последних 14 дней», «контактировавший с больным коронавирусом», «здоровый», «находящийся на самоизоляции».

Далее система предложит заполнить анкету, куда следует ввести личные данные (ФИО, дату рождения) и указать причину передвижения через границу региона.

✓ **на едином портале государственных услуг РФ.** Заявку могут подать физические и юридические лица (работодатели подают общую заявку на оформление пропусков своим сотрудникам), индивидуальные предприниматели.

На сайте также надо заполнить анкету с личными данными, указав причину передвижения через границу региона.

После завершения оформления система выдаст электронный пропуск в виде QR-кода, который надо сохранить на мобильное устройство или распечатать.

Служба техподдержки федерального портала госуслуг:

✓ **бесплатный номер по России 8 (800) 100-70-10; 8 (800) 200-71-02,**

✓ **для звонков из-за границы +7 (495) 727-47-47,**

✓ **для мобильных 115.**

Важные вопросы о цифровых пропусках

Порядок разъясняют руководитель государственно-правового комитета Тульской области **Наталья Архипова**, министр по информатизации, связи и вопросам открытого управления Тульской области **Ярослав Раков** и начальник УГИБДД УМВД России по Тульской области полковник полиции **Вячеслав Лопатников.**

? Нужен ли тулякам пропуск с QR-кодом, чтобы передвигаться по городу?

Наталья Архипова

– Нет, пропуска нужны только для въезда на территорию Тульской области и выезда из региона.

? Если в автомобиле едет целая семья, сколько пропусков нужно оформить? Достаточно ли одного, на автомобиль?

Ярослав Раков

– Нет. Пропуска оформляются на каждого человека, который едет в транспортном средстве, за исключением детей до 14 лет, которые перемещаются с родителями или законными представителями. К автомобилю пропуск не привязан.

За пересечение границы Тульской области без пропусков грозит административный штраф до 30 тысяч рублей.

? Готовы ли правоохранительные органы для исполнения Указа? Как будут контролировать перемещения?

Вячеслав Лопатников

– Сотрудники УМВД по Тульской области готовы к изменению режима перемещения по области. Контроль действует на семи постах на въездах и выездах с территории региона. Экипажи оснащены электронными устройствами для считывания QR-кодов. Контроль будет выборочным.

? Какие предполагаются штрафы?

– При отсутствии действующего цифрового пропуска гражданину будет запрещено пересечь границу Тульской области. Кроме того, в этом случае предполагается административный штраф до 30 тысяч рублей (КоАП РФ Статья 20.6.1. Невыполнение правил поведения при чрезвычайной ситуации или угрозе ее возникновения).

? Контроль за соблюдением режима будет проводиться только на автодорогах?

– Нет. Контроль будет осуществляться также и на железной дороге, автовокзалах и др. Количество постов полиции будет изменяться исходя из складывающейся ситуации.

? Как кроме портала госуслуги www.propusk.gosuslugi.ru или мобильного приложения можно оформить пропуск?

– Никак. Предусмотрены только эти два пути. Для регистрации подойдет неподтвержденная учетная запись ЕСИА.

Внимание! Самоизоляция обязательна!

Все граждане, прибывающие в область из других регионов (как жители, так и гости), обязаны обеспечить самоизоляцию по месту постоянного (временного) пребывания на 14 дней. А в случае ухудшения состояния здоровья – незамедлительно вызвать врача на дом. Кроме того, граждан, въезжающих в Тульскую область, выборочно обследуют на COVID-19.

Туляки встретят 9 Мая онлайн

Татьяна Алексеева.

О том, как пройдет празднование 75-летия Победы, рассказали в правительстве Тульской области.

В этом году из-за угрозы распространения коронавируса празднование Дня Победы состоится в дистанционном формате. Для жителей региона подготовлено более 100 различных акций. Многие из них уже стартовали. Например, региональный народный патриотический проект «ВЕЛИКАЯ_ПОБЕДА_71», объединивший ряд акций. Это творческий марафон «Читаем о войне» и акция «Споемте, друзья!», фотопроект о мемориалах и воинских захоронениях «Горит огонь Победы 71» и акция любительского музыкального творчества «Расцветали яблони и груши 71».

Татьяна Рыбкина

По словам министра культуры **Татьяны Рыбкиной**, для туляков будет организован большой праздничный концерт, в котором примут участие не только региональные артисты, но и российские звезды, например, пианист Денис Мацуев, саксофонист Игорь Бутман и хор Турецкого. Правда, концерт пройдет не живьем на площади Ленина, как всем хотелось бы, а виртуально – 8 мая в 12.00 на телеканале «Россия 1». Полная версия концерта «Нашей Победе!» будет размещена на YOUTUBE-канале и на сайтах учреждений культуры, в их группах в социальных сетях.

Акция «Окна Победы». Трафареты праздничной атрибутики можно скачать на сайтах год2020.рф и moypolk.ru/tula.

9 мая в телеэфире туляков поздравит с Днем Победы губернатор Тульской области Алексей Дюмин.

Для создания праздничного настроения во дворы к тулякам, находящимся на самоизоляции, приедут «фронтовые бригады» – они будут исполнять песни военных лет, читать стихи. Запланированы выступления оркестров Росгвардии и 106-й дивизии ВДВ. А во дворах домов, где живут ветераны войны, пройдут мини-парады сотрудников Росгвардии и десантников. Эта акция называется «Фейерверк Победы», она пройдет в 472 тульских дворах.

Министр анонсировала полную программу онлайн-мероприятий ко Дню Победы на сайте «Живи и помни». На этом ресурсе можно разместить свои семейные фото, связанные с военной эпохой.

– Так мы создаем книгу памяти туляков – ветеранов Великой Отечественной. На сайте уже размещено 81 видео о войне, информация о 380 героях и полных кавалерах орденов Славы, — говорит министр.

Татьяна Рыбкина предлагает записывать видеообращения ветеранов к потомкам. Для размещения их на сайте «Живи и помни» нужно отослать видеофайл по WhatApp на номер +7 (915) 789-73-96. Эта акция называется «Поздравь народ с Победой» и пройдет она с 7 по 9 мая.

В регионе будет много различных «виртуальных активностей». Например, «Кино Великой Победы» позволит жителям области посмотреть военные ленты фонда «Мосфильма» на платформе киностудии. Пройдет в Тульской области и традиционная акция «Синий платочек», правда, тоже онлайн. Можно записать на видео танец или исполнение песни и выложить на сайте «Живи и помни».

А с 5 мая в соцсетях можно записаться на видеоуроки танца Рио-Рита, символа предвоенной эпохи. Записав свое видео, его можно выложить в соцсети с хештегом «Рио-Рита — радость Победы».

Алексей Давлетшин

По словам министра молодежной политики **Алексея Давлетшина**, волонтеры и активные молодые люди пишут «письма Победы» — поздравления тем ветеранам, кто живет рядом с нами. Еще один формат — персональные видеопоздравления ветеранам, живущим в вашем дворе или доме. Такое поздравление также можно разместить на сайте «Живи и помни», записав и отправив его на почту videoveteranu71@yandex.ru.

– В инстаграме любой желающий может опубликовать фотографии своих родных — участников Великой Отечественной войны, рассказать их биографии. Этот фотопроект называется «Сквозь года», — говорит Алексей Давлетшин.

Еще одна новая акция для детей — «Окна Победы». Детям предлагают нарисовать праздничную атрибутику и разместить ее на окнах квартир. По словам министра, «Окна Победы» могут сказать «спасибо!» лучше слов. Фото украшенного символами Победы окна со словами благодарности можно выложить в соцсети с хештегом #ОКНА_ПОБЕДЫ. Предполагается, что украшение окон ко Дню Победы станет доброй традицией.

Федеральная акция «Георгиевская ленточка» в этом году также пройдет в новом формате. Ленточки бесплатно раздают в аптеках, на почте, в супермаркетах.

Елена Гребнева

– «Бессмертный полк» остается в этом году дома, – рассказала **Елена Гребнева**, региональный координатор гражданской инициативы в Тульской области. — По соседству с нами живут ветераны Великой Отечественной. В наших силах сделать 9 Мая праздничным. Мы предлагаем в 11.00 каждому жителю подойти к окну или выйти на балкон с портретом своего родственника-ветерана и спеть ветеранам песню «День Победы», которой в этом году исполняется 45 лет.

В 22.00 9 Мая тулякам предлагают подойти к окнам и включить «Фонарики Победы».

Туляки ждут, когда «всё закончится»

Татьяна Алексеева.
Фото Дмитрия Дзюбина.

Будут ли отменены ограничения после 11 мая, зависит от динамики заражения и смертности. Пока Тульская область – на 8-м месте среди регионов России по числу заболевших.

В Тульской области действуют ограничительные меры, оформленные Указом губернатора №41 от 30 апреля 2020 г. «О дополнительных мерах, принимаемых в связи с введением режима повышенной готовности на территории Тульской области».

Новый документ продлевает действие ограничений, введенных в регионе в связи с угрозой распространения коронавируса, по 11 мая включительно.

Отдельным пунктом в указе разрешается 8 и 9 мая возложить цветы к памятникам, но только при проведении органами исполнительной власти официальных мероприятий, посвященных празднованию 75-й годовщины Победы. Обязательное условие – численность участников возложения не должна превышать 10 человек при соблюдении всех санитарных требований Роспотребнадзора.

4 мая губернатор Алексей Дюмин внес дополнения в этот указ № 41. До 11 мая в Тульской области рекомендуется носить маски, респираторы или другие средства защиты органов дыхания на улице, в общественных местах, в помещениях общего пользования, в общественном транспорте, включая такси, и на предприятиях региона.

Министерство промышленности и науки Тульской области должно организовать производство и поставку масок в аптеки и магазины. Наличие средств защиты в продаже будут контролировать Управление Росздравнадзора по Тульской области и комитет Тульской области по предпринимательству и потребительскому рынку.

Туляки уже заметно устали сидеть по домам. Всех волнует вопрос – когда всё это кончится?! Ответим честно – мы не знаем. Для вас, дорогие читатели, мы собрали прогнозы авторитетных организаций и чиновников.

Глава Роспотребнадзора Анна Попова считает, что карантинные меры могут быть продлены до июня, если в майские праздники россияне будут нарушать режим самоизоляции и это даст прирост заболеваемости. Поэтому ждать, что с 12 числа жизнь сильно поменяется, не стоит.

Тулячка Ольга Кузина строго соблюдает масочный режим и вам советует.

– Есть эпидемиологическое правило: мы выходим из режима ограничений так же, как мы входили в режим, – постепенно. Самые последние ограничения, которые будут сняты, – это запрет на проведение массовых мероприятий, – заявила она. – Риски возобновления вируса есть. Нам придется жить определенное время, пока не найдем средство защиты, лекарство или вакцину, которые позволят снять еще больше ограничений.

Ни «плато», ни пика страна еще не прошла, утверждает главный внештатный пульмонолог Минздрава РФ Сергей Авдеев. Впрочем, статистические данные не совсем точно отражают актуальное положение дел, считает директор Федерального исследовательского центра вирусологии и микробиологии Денис Колбасов. Забор проб, анализы и их результат выдают, условно говоря, картину недельной давности. Полагаться на ежедневную статистику прироста не стоит, говорят эпидемиологи. Куда надежнее данные по смертности – соотношение числа умерших от данной болезни к средней численности населения. На середину апреля в России этот показатель был 2,5 на 1 млн человек, а через 10 дней стал 5,5 на 1 млн человек.

В Тульской области зарегистрировано 9 летальных исходов (на 5 мая 2020 г.).

Глава Министерства здравоохранения России Михаил Мурашко заявил, что отмена ограничительных мер будет долгим процессом, так как есть риск второй волны эпидемии. Поэтому возможно продление карантина до момента, когда появятся медицинские меры защиты от COVID-19.

Всемирная организация здравоохранения выпустила предупреждение, что слишком быстрое или раннее смягчение ограничений, введенных для борьбы с COVID-19, может спровоцировать возвращение эпидемии. А ученые Сингапурского университета в пятый раз изменили дату окончания эпидемии коронавируса в России. Согласно новому прогнозу, эпидемия в стране может полностью закончиться 17 августа 2020 года. В мире завершение пандемии ожидается 14 декабря.

Эту статью уже обсуждают на
MYSLO.RU/PRESSA

ДАВАЙТЕ ПОМОГАТЬ!

Тулячки бесплатно развозят молоко семьям с детьми и занимаются английским

Юлия Александрова.
Фото из личного архива героев публикации.

Сегодня многие испытывают трудности, но самое страшное не это, а риск остаться с проблемой один на один. Но выход есть всегда. Тем более что около половины туляков готовы помогать безвозмездно (50,9%). Таковы результаты опроса, размещенного на сайте Myslo.ru.

Еще 17% не против помочь, но при условии наличия у них официального статуса волонтера. В любом случае это уже здорово, потому что 18,6% респондентов сообщили, что им нужна помощь. И лишь 13,6% уверены, что помощь утопающим – дело рук самих утопающих.

Опрос был размещен в новости об инициативе жительниц Заокского района Тульской области о безвозмездной поддержке тех, кто в условиях пандемии оказался в сложной ситуации.

«Есть возможность один-два раза в неделю бесплатно привозить коровье молоко и творог семье с детьми и невысоким достатком. Кто знает такую семью или сам будет рад такой помощи, напишите в личные сообщения. Будет здорово, если в комментариях отпишутся те, кто имеет возможность так же поделиться излишком домашней продукции».

Этот пост искреннего добра набрал не так много откликов и незаслуженно остался без особого внимания. Правда, нуждающиеся нашлись быстро. Мы связались с Аленой Сеет. Она рассказала, почему решила помогать нуждающимся:

Алена Сеет: «Очень ценно видеть эти эмоции благодарности, смешанные с удивлением».

Алеся Гомер: «Мы просто не выживем, если не будем помогать друг другу в этот сложный для всех период».

– У нас с мужем личное подсобное хозяйство. Куры, козы, кролики, корова. Мы сами многодетные и знаем, как порой бывает тяжко. А во время таких передряг в стране и подавно. Банка молока часто решает многое, а у нас – бывает лишней. Ну, сделаем мы сырники, слопаем, как и предыдущие сто раз, и забудем. А эмоций от людей получим в разы больше. Редко, к сожалению, встречаешь объявления о помощи не из желания заработать, а просто потому что есть возможность. Нам хочется действительно послужить примером, и в первую очередь своим детям, а если и окружающим – будет вообще отлично.

Семья Алены Сеет будут помогать двум семьям:

– Одна многодетная, а значит, молоко точно будет приносить пользу. А вторая – с двумя детьми, но из-за карантина там проблемы с работой. Очень ценно видеть эти эмоции благодарности, смешанные с удивлением.

Предложение помогать друг другу тогда поддержала лишь одна жительница района Алеся Гомер:

«Излишков домашней продукции нет, но могу поделиться знаниями английского языка бесплатно. Есть возможность взять одного ученика (у кого реальные проблемы с английским) и у кого нет возможности оплачивать репетитора. Пишите в личку, помогу бесплатно».

– Мне написала учительница, что знает одну многодетную семью, мамочка которой заинтересована, чтоб ее дочь изучала английский. Платить репетитору не смогут. Позже мамочка пятерых детей очень просила позаниматься еще и со старшим сыном. Теперь у меня два бесплатных ученика, занимаемся два раза в неделю, – рассказала Алеся. – Рада, что хоть кому-то могу помочь. Мы просто не выживем, если не будем помогать друг другу в этот сложный для всех период!

Именно эти две девушки вдохновили нас на открытие на портале Myslo.ru пункта взаимопомощи. И уже есть первые отклики туляков:

Ангелина:
– Готова помочь одному-двум ребятам с подготовкой к ОГЭ по математике, у которых реально есть какие-либо вопросы и трудности со сдачей экзамена, но нет возможности спросить у кого-либо. Расскажу об оформлении бланков, как в прошлые годы всё проходило. (Если вам или вашим детям нужно подтянуть знания, пишите Ангелине Волковой в ВК: vk.com/gelya_98).

Анастасия: – Прочитала вашу статью про взаимопомощь, готова помочь с обучением по физике и математике, 5-11 класс.

Светлана:
– Я работаю, у меня есть пропуск от работодателя. При этом рабочий день не полный, я работаю не каждый день. Могу помогать пожилым людям с закупкой продуктов и лекарств. Покупки за счет заказчика, доставка до дверей за мой счет. Центральный, Советский и Привокзальный районы.

Если вам нужна помощь Анастасии и Светланы, пишите в WhatsApp 8-953-952-21-23.

Внимание!

Хотите помочь?

Если вам нужна помощь или вы тоже можете чем-то помочь другим безвозмездно, например, помочь с обучением, связать или сшить что-либо, а может, у вас тоже есть излишки домашней продукции или вы готовы взять на себя транспортную составляющую и т. п., пишите в комментариях, на почту **news@myslo.ru,** в группу ВКонтакте, в директ в Instagram, в WhatsApp по номеру **тел. 8 (905) 115-06-43** (на звонки не отвечаем, а сообщения читаем).

Мы будем собирать предложения туляков и публиковать объявления, чтобы они нашли своего адресата. Давайте вместе сделаем мир добрее, а условия самоизоляции и удаленки – чуточку легче!

Опрос на Myslo.ru

А вы готовы бесплатно помогать?

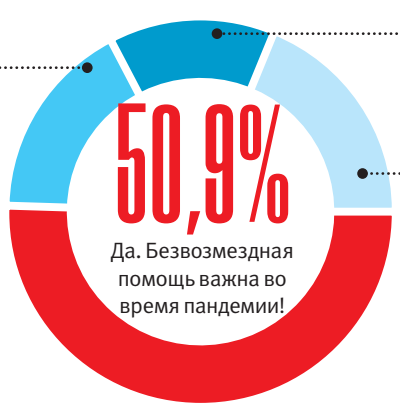

17% Да, но только если у меня будет статус волонтера

13,6% Нет. Каждый сам за себя

18,6% Мне самому нужна помощь

Руководитель Центра медицины катастроф

О COVID-19, работе скорой и приметах

Оксана Грудинина.
Фото Дмитрия Дзюбина.

И. о. главного врача областного Центра медицины катастроф Сергей Мухин поучаствовал в серии прямых эфиров «Отвечают врачи» в официальном аккаунте министерства здравоохранения Тульской области в соцсети ВКонтакте.

Из досье «Слободы»

Сергей Игоревич Мухин

Родился в 1983 году в Щекино.

Окончил мединститут ТулГУ. С 2007 года работал на станции скорой помощи, в горбольнице №9 Тулы.

С октября 2019 года – зам. главного врача областного Центра медицины катастроф. С 13 апреля и. о. главного врача Центра.

Туляки спрашивали, через сколько должна приезжать скорая, чем отличаются неотложные вызовы от экстренных и должны ли медики надевать бахилы, когда входят в квартиру.

? Через сколько должна приехать скорая помощь?

– Все вызовы делятся на две категории: неотложные и экстренные. Если поступил экстренный вызов, то, по правилам, специалисты должны приехать в течение 20 минут. Если речь идет о неотложном вызове, то по приказу Министерства здравоохранения РФ от 20 июня 2013 г. № 388н, по которому мы работаем, время доезда не регламентировано. Такие вызовы обслуживает первая освободившаяся бригада при отсутствии экстренных вызовов. Решение о том, к какой категории относится вызов, принимает диспетчер. Он должен всегда предупреждать вас о категории вызова.

? В чем разница между экстренной и неотложной помощью?

– К категории экстренных вызовов относятся травмы, роды, последствия ДТП, кровотечения, боль в грудной клетке, болевой синдром, признаки инсульта и т. д. Неотложные – это повышение температуры, обострение хронических заболеваний. Отдельный вопрос, который нам часто задают пациенты: к какой категории относятся вызовы с жалобами на повышенное давление? Всё зависит от ситуации. Если давление не очень высокое и вызвано тем, что человек забыл выпить таблетки, то это неотложный вызов. Но если у пациента признаки гипертонического криза: высокое давление, тошнота и слабость в конечностях, то вызов определяют экстренным.

Правильный вывод должен сделать диспетчер. Именно поэтому так важно точно отвечать на его вопросы. Это не праздное любопытство, а тщательный сбор анамнеза, который может спасти жизнь. Кстати, некоторые неотложные вызовы передаются на отработку в поликлинику. О том, что ваша заявка передана, вам также сообщит диспетчер.

? Если у человека нет паспорта или полиса и он не прописан в области, окажут ли ему помощь специалисты скорой?

– Конечно. Наша задача – оказать помощь, снять острое состояние. Скорая к вам приедет и сделает всё возможное, чтобы вам стало легче. Специалисты могут спросить документы, но если их нет, это не повлияет на качество оказания помощи.

? Если скорая приехала, а человеку уже стало легче – это считается ложным вызовом?

– У нас не существует понятия «ложный вызов». Бригада только порадуется, если человеку стало легче. Но каждому из нас нужно понимать, что в этот момент медицинская помощь может быть необходима кому-то другому. Если вам стало легче, пожалуйста, наберите 103 или 112 и сообщите, что помощь вам уже не нужна. Бригада поедет дальше и, возможно, в этот момент спасет кому-то жизнь.

? Происходят ли в работе необычные случаи?

– Да, бывает всякое. Однажды нам дали повод к вызову, сказали, что пациент умирает. Мы приехали и узнали, что человек порезал палец и упал в обморок от страха. Посмеялись вместе и порадовались, что ситуация не критическая.

? Во что должен быть одет сотрудник на вызове?

– Особой экипировкой оснащены бригады, которые работают с пациентами с коронавирусной инфекцией. Они одеты в комбинезон, у них респиратор, очки, бахилы и перчатки. Обычный сотрудник должен быть одет в стандартный костюм скорой медицинской помощи, он в перчатках и маске. Пока у нас действует строгий масочный режим, так что маска должна быть обязательно.

? Что такое эпидемиологическая бригада? И транспортируют ли сейчас коронавирусных пациентов в биокапсуле?

– Эпидемиологическая бригада выезжает на вызовы, где есть основание полагать, что у пациента, возможно, COVID-19. К таким относятся: пациенты с ОРВИ, пневмонией, повышенной температурой, те, кто находятся на карантине или входят в круг контактных с человеком, заболевшим COVID-19.

В настоящий момент пациентов с подозрением на коронавирус транспортируют без биокапсулы. Есть рекомендации Министерства здравоохранения РФ и главного санитарного врача России о том, что ее использование в этих случаях необоснованно. Но при этом нужно понимать, что такой пациент транспортируется в маске и перчатках. После перевозки обрабатываются костюмы врачей и машина, так что риск заражения сведен к минимуму.

? С какими симптомами, похожими на коронавирус, скорая госпитализирует в больницу?

– Признаки дыхательной недостаточности, наличие пневмонии. То, что может нести угрозу жизни.

? Есть ли у сотрудников скорой помощи приметы и суеверия?

– Медики очень суеверные люди. Считается, если утро началось с госпитализации, то весь день будешь кататься по больницам и госпитализировать пациентов. Но больше всего сотрудники скорой помощи не любят, когда им желают спокойной ночи. Этого делать ни в коем случае нельзя – дежурство будет напряженным.

? Должны ли сотрудники скорой помощи надевать бахилы в квартире?

– Применение бахил медработниками не предусмотрено. Нет никаких нормативных актов, которые заставляли бы сотрудников их надевать. Скорая помощь – это экстренная служба, такая же, как пожарная и полиция. Важна экстренность, не всегда есть время надевать бахилы.

Ветеранам подарят книгу «Возрождение утраченного: Свято-Казанский храм»

А автором издания стал общественный деятель Игорь Крюков. Он рассказал, что работа над книгой продолжалась два года.

За это время были изучены десятки исторических документов, которые стали источниками малоизвестных фактов о православии в России и Тульской области. Книга насыщена большим количеством иллюстраций. Простым и понятным языком она рассказывает о строительстве храмов на Руси, об истоках почитания иконы Казанской Божией Матери, о дореволюционном образовании и роли в этом вопросе православной веры. Также в издании имеется иллюстрированный православный календарь на 40 лет вперед.

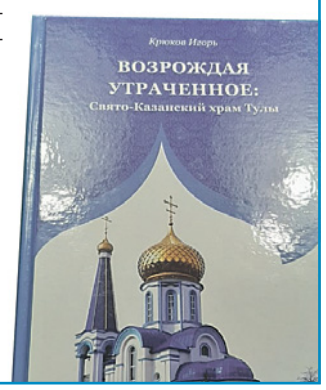

Эта книга стала наглядным воплощением сохранения и приумножения традиций предков. Именно поэтому в преддверии Дня Победы Игорь Крюков решил подарить ее всем ветеранам. Для получения подарка нужно лишь позвонить по телефону 8 (953) 420-27-41, и книга будет доставлена победителю Великой Отечественной войны.

на правах рекламы
MAXIDENT
Ваше доверие - наше качество!
▸ терапевтическая стоматология
▸ имплантация ▸ протезирование
Наши цены не кусаются, они у нас ещё маленькие!
ООО «Стоматология XXI»
Тула, ул. Кирова, 141 ☎ (4872) 41-91-91.
ул. Демонстрации, 5 ☎ (4872) 50-52-35.
www.maxident.net
О ПРОТИВОПОКАЗАНИЯХ КОНСУЛЬТИРУЙТЕСЬ С ВРАЧОМ

Эту статью уже обсуждают на
MYSLO.RU/PRESSA

Дорогие ветераны! Уважаемые жители Тульской области! От имени регионального отделения партии «Единая Россия» и от себя лично поздравляю вас с Днем Победы!

Ни время, ни обстоятельства не могут умалить значение этого великого для каждого из нас праздника – он был и остается главным в летописи истории страны, в наших сердцах. Это то, что у нас не отнять!

Из года в год победный май расцветает улыбками общей радости, большого торжества, безграничной гордости – одной на всех! И 75-летие Великой Победы, несмотря на обстоятельства, станет праздником национального триумфа. В каждой семье, в каждом доме будут звучать слова благодарности ветеранам и всем, кому довелось пережить тяготы войны, – за беспримерный фронтовой и трудовой подвиг, за силу духа и веру в Победу. В этот день мы вместе склоним головы и почтим минутой молчания память тех, кто ценою жизни отстоял мир на полях сражений и в тылу, кто был замучен в застенках концлагерей и противостоял фашизму до последнего вздоха, тех, кто работал в тылу не покладая рук, тех, чьи имена высечены на плитах братских могил и курганов Бессмертия, и тех, кто до сей поры остается лежать в земле безызвестным... Низкий поклон и вечная слава героям Великой Отечественной!

Николай Воробьев, секретарь регионального отделения партии «Единая Россия», первый заместитель председателя Тульской областной Думы, региональный координатор партийного проекта «Историческая память».

Уважаемые участники и ветераны Великой Отечественной войны, труженики тыла, жители Тульской области!

Мы отмечаем поистине великую дату – 75-ю годовщину Победы, которая для всего мира стала символом мужества нашего народа, верности и любви к Родине.

Этот день – наш общий праздник, наша общая гордость. Он объединяет все поколения граждан страны и навеки вписан в судьбу каждой семьи, каждого человека.

Низкий поклон тем, кто с оружием в руках защищал страну от врага, кто ковал Победу в тылу, кто поднимал из руин города и села. Вечная память воинам, погибшим во имя Отечества.

Наш священный долг – хранить память об их подвиге, отстаивать историческую правду и твердо противостоять попыткам переписать историю. И пока в наших сердцах жива священная память о великом героизме нашего народа, Россия останется могучей и непобедимой!

Желаю вам крепкого здоровья, благополучия, мирного неба над головой.

С праздником! С Днем Великой Победы!

Николай Петрунин, депутат Государственной Думы ФС РФ.

Уважаемые земляки! Дорогие ветераны Великой Отечественной войны, труженики тыла, дети войны! Сердечно поздравляю вас с 75-й годовщиной Победы в Великой Отечественной войне!

Это священный день для России и каждой ее семьи, это праздник, объединяющий поколения, это день великой радости и глубокой скорби.

9 Мая мы вспоминаем своих отцов и дедов, всех, кто самоотверженно защищал Родину, неутомимо работал в тылу, лечил и выхаживал раненых в госпиталях, преодолевал тяготы военного времени. Мужество, стойкость и несгибаемая сила духа советского народа позволили сломить грозного врага, отстоять свободу и независимость родной земли. Склоняем головы перед подвигом павших на полях сражений и бесконечно признательны ныне здравствующим ветеранам войны и труда, всем, кто победил фашизм и восстановил страну из руин. Сколько бы ни прошло лет, мы не забудем этой священной даты, потому что знаем цену и значение Победы. Годы войны вписали страшные страницы в книгу истории нашей страны. Но они запечатлели и примеры стойкости, мужества, героизма и самоотверженности наших людей на фронте и в тылу, которые должны быть золотом вписаны в историю человечества. Пусть в этот праздничный день отступят все тревоги, радостное настроение придет в каждый дом. От всей души желаю здоровья, светлых, долгих и спокойных лет жизни, душевного тепла, внимания и заботы близких. Мира, счастья и благополучия! С Днем Победы!

Виктор Дзюба, депутат Государственной Думы ФС РФ.

Дневники

Окончание. Начало в

Валерия Дьячкова.

В заключительной статье мы поделимся последними записями из дневника Августы Слесаревой.

Августа вернулась из эвакуации в конце января 1944 года – до конца войны оставалось еще полтора года. И это время нужно было как-то прожить. Несколько дней после приезда семья обустраивала быт на остатках своего разрушенного дома:

★*«На вокзале нас встречала тетя Лида. Она и повела нас в дом. Бедный наш домик: парадного нет, крыши над нашей комнатой нет, стекла выбиты. Невольно у меня руки опустились: зачем мы сюда приехали, что сможем сделать? Картина представилась печальная. Кругом была одна темнота, холодно и грязно. Мы с мамой пали духом. Она села на вещи и опечалилась. И действительно, картина была ужасная. Потом начали устанавливать печь. Возились с ней долго. Потом ее все-таки смогли затопить. Следом стали устраивать себе ночлег».*

★*«26 января 1944 года. В спальне окон не было совсем. И с утра взялись с мамой за починку окон: прибивали фанеру, вставляли ее вместо окон. Получилось хорошо. С этим занятием провозились целый день».*

★*«27 января 1944 года. Мама ходила прописаться в милиции и получить карточку на продукты. С ней приключился необыкновенный случай – случайно ей дали вторую карточку. И, значит, у нее теперь 600 граммов хлеба. Повезло, словом не передать. Она была очень довольна. Потом сходила купила буханку хлеба за 80 руб. Приходила тетя Лида, привезла кое-какие вещи: чугун, тарелки, одеяло, а также отдала нам мясного бульона».*

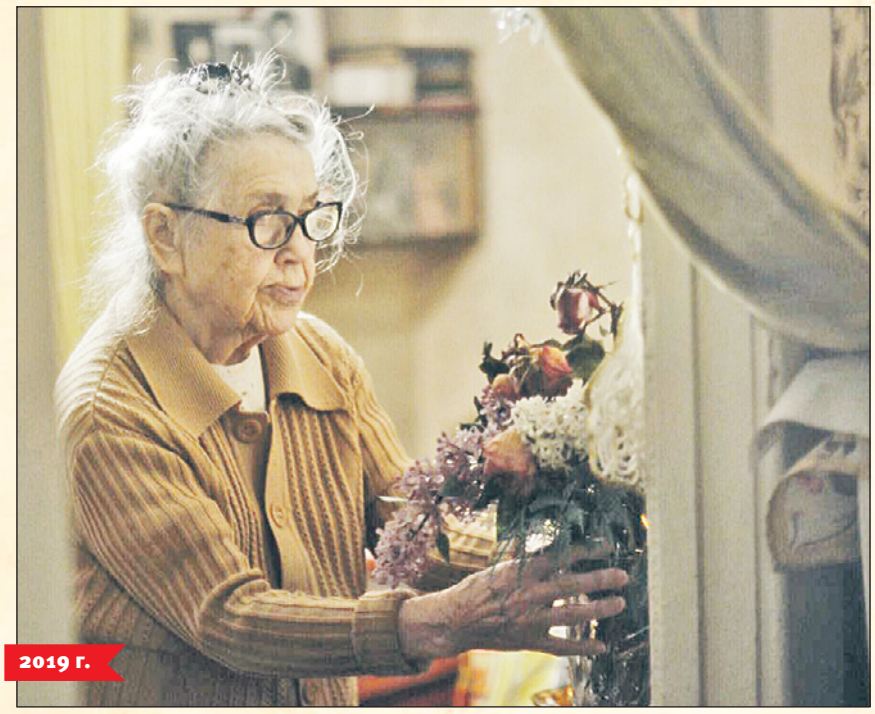

2019 г.

Августа Александровна прожила долгую жизнь.

★*«28 января 1944 года. Вымыла полы, комнатка оживилась. Привели ее в порядок: вынесли весь хлам и сор, нашли некоторые безделушки. Стало тепло и уютно».*

★*«29 января 1944 года. У тети Лиды, как и прежде, всего в достатке: колбаса, селедка и даже какао. Она занимается спекуляцией, если можно так выразиться. Продает консервы, водку и т.п. – и на это живет».*

★*«2 февраля 1944 года. Ходила с подругой Лизой насчет своей карточки на продукты и отдать заявление на поступление в техникум. Несчастливый день. В картбюро была большая очередь, и пришлось долго ждать. Мне отказали, сказали, что без стандартной справки нельзя. Была в техникуме, там мне посоветовали сходить в областное картбюро на ул. Союзной, 11. И все напрасно – отказали и там. Очень-очень было обидно, невольно навернулись слезы. Как будем жить – не знаю. Пришла домой, рассказала все маме. Она решила пойти сама, но и это не помогло. Пришла ни с чем».*

А с 8 февраля у Августы начались занятия в техникуме. Она пишет, что очень сильно переживает из-за того, что ей придется нагонять учебу и одновременно выходить на работу.

Дорогие земляки, уважаемые ветераны Великой Отечественной войны и труженики тыла! От всей души поздравляю вас с 75-летием Великой Победы!

Великая Отечественная война навсегда изменила ход мировой истории, судьбы людей и политическую карту мира. 1418 дней и ночей советский народ мужественно противостоял мощному натиску высокоорганизованного и хорошо вооруженного противника. Противостоял, выстоял и победил! Но ценой этой Победы стали жизни 27 миллионов наших соотечественников. Память о них свято хранится в каждой российской семье.

Сегодня, благодаря подвигу наших родных и близких, мы живем в свободной России, растим и воспитываем детей, строим счастливое будущее. Все мы в неоплатном долгу перед Победителями, и наша святая обязанность – знать и помнить свое историческое прошлое, беречь и защищать Родину, как это делали наши предки.

От всей души желаю вам, дорогие земляки, крепкого здоровья и благополучия, счастья и мирного неба над головой. С праздником вас! С Днем Великой Победы!

Владимир Афонский, депутат Государственной Думы ФС РФ.

Дорогие ветераны! Уважаемые жители Тульской области!

Мы отмечаем День Победы над жестоким врагом, вторгшимся на нашу землю. Проходят десятилетия, но доблесть и самопожертвование участников тех сражений не стираются из памяти людей. Новые поколения обращаются к опыту военных лет, черпают в них примеры подлинного патриотизма и стойкости духа. В этот замечательный день от всей души желаю ветеранам доброго здоровья, счастья, благополучия, оптимизма!

Сергей Галкин, начальник УМВД России по Тульской области.

Эту статью уже обсуждают на
MYSLO.RU/PRESSA

ВОЙНЫ

НОМЕРАХ 17 И 18.

1950-е гг.

Августа Слесарева.

★*«Стало горько на душе из-за того, что приходится снова поступать на 3-й курс. Ой, горькая моя судьба.* Эх…»

Несмотря на лишения, жизнь в Туле не обходилась без маленьких радостей:

★*«20 февраля 1944 года. Мама ходила в магазин, и ей сегодня повезло. Передали ей хлеба 2400 грамм вместо 1200».*

★*«4 марта 1944 года. Мама получила сегодня талончики в столовую. Здорово! Ей повезло».*

★*«27 марта 1944 года. Получила стипендию за два месяца. Выдали на руки 165 рублей. 100 рублей я отдала маме, а остальное оставила себе на завивку. И так хорошего в жизни мало».*

★*«12 марта 1944 года. Меня приняли в комсомол. На заседании мне выдали комсомольский билет, чему я очень рада».*

Но были и трудности:

★*«В марте были перебои с хлебом», «Постоянные перебои со светом. Электричества нет со вчерашнего дня».*

★*«17 марта 1944 года. Нужно поскорее искать работу, ибо скоро наступит нужда в деньгах. Соль уже почти всю продали, а за два месяца в Туле получили три мешка картошки».*

★*«19 апреля. Пошел дождь – теперешний наш враг, ибо отовсюду с крыши льет. Мама ходит и подставляет баночки. Грозит обвалиться потолок».*

★*«5 июня. В коммунальном маме отказали в материале на починку крыши. Теперь все придется покупать на базаре».*

★*«4 августа. Потеряла вчера хлебные карточки за всю декаду (т.е. с 4 по 11 августа). Как теперь будем жить, не знаю».*

Августа рассказывает, как приходилось восстанавливать сад и огород, ведь это был один из способов обеспечить себя едой, когда не хватало ни продуктов, ни денег:

★*«22 сентября 1944 года. Начали копать картошку. За несколько дней накопали 25 мешков и отдали с нее долг. Итого у нас получилось вырастить около тонны картошки. Потом обменяли немного на дрова. Теперь мы и ими обеспечены».*

После того как Августа с мамой уехала в Тулу, ее сестры Зоя и Нина остались в Орске. С момента отъезда из Орска сестры много переписывались, посылали друг другу посылочки – Нина отправляла в Тулу деньги или карточки на еду, а Августа посылала в Орск помаду, пудру, одежду, которую шила их мама.

★*«28 мая 1944 года. Ходили с подругой Ниной узнавать по поводу эшелона, на котором едет посылка от сестры Нины. Меня что-то такая тоска взяла – все едут, а наши девочки как будто и не думают возвращаться. Ах, как было бы хорошо, если бы они приехали!»*

И спустя шесть месяцев Нина устроила сестре сюрприз:

★*«В среду, 20 декабря, в 12 ч. приехала Нина совершенно неожиданно, не написав ничего об этом».*

Но радость продлилась недолго:

★*«28 декабря мы проводили Нину. Было очень тяжело и обидно. Опять мы с мамой одни».*

В целом ее жизнь была наполнена обычными делами: Августа ходила учиться в техникум, сдавала разницу в экзаменах, нагоняла по учебе своих товарищей, работала в совхозе, иногда ходила в кино, цирк и театр, встречалась со старыми тульскими знакомыми. Последняя запись в дневнике датирована 9 мая 1945 года:

★*«9-го – знаменательный день – Победа! О чем сообщили ночью в три часа. Слушали официальное обращение товарища Сталина. Народ ликовал. Да и понятно, радость беспредельная! На улицах было много народу, и все радовались, что война закончилась!»*

С той последней записи прошло уже 75 лет. И каждый год Августа Александровна отмечала этот Великий праздник. Она всю жизнь проработала на Тульском оружейном заводе, вплоть до выхода на пенсию. Августы Александровны не стало в 2019 году.

Уважаемые жители Тульской области!
Дорогие ветераны!

Поздравляю вас с 75-летием Победы в Великой Отечественной войне!

Этот праздник – одновременно день радости, гордости и скорби.

Мы вспоминаем бессмертный подвиг наших отцов, дедов и прадедов в борьбе с захватчиками, отдаем дань глубочайшего уважения ветеранам и труженикам тыла, склоняем головы перед теми, кого уже нет с нами.

Весь многонациональный советский народ, встав плечом к плечу, дал решительный отпор врагу. Отстоял право будущих поколений на жизнь, освободил мир от фашистов. Доказал, что нас не сломить.

Сплоченность, самоотверженность и безграничная любовь к Родине – часть нашего самосознания. Так было и так будет всегда.

В этом году День Победы мы отмечаем в сложных условиях, когда все массовые мероприятия отменены из-за угрозы распространения коронавирусной инфекции. Но тулякам не привыкать стойко переносить невзгоды. Уверен, что и эту непростую ситуацию мы преодолеем. И обязательно отпразднуем День Победы достойно – как и должно быть.

Берегите себя. Желаю всем крепкого здоровья, бодрости духа, благополучия и мирного неба!

Алексей Дюмин,
губернатор Тульской области.

Уважаемые жители Тульской области!
Дорогие ветераны!

Примите самые теплые и искренние поздравления от депутатов Тульской областной Думы со священным для каждого россиянина праздником – Днем Победы!

Мы горды тем, что являемся наследниками поколения Победителей. Это высокая честь и большая ответственность. В современной жизни немало трудностей, и мы обязаны заботиться о своей Родине, оберегать ее и приумножать достижения своих предшественников.

К сожалению, с каждым годом всё больше ветеранов уходят в вечность. Но как и те, кто погиб в боях, они навсегда останутся в строю «Бессмертного полка», ибо бессмертной будет память о них.

Огромная благодарность активным участникам объединений ветеранов, которые продолжают быть в центре общественной жизни, проводят встречи с молодежью, участвуют в социальных акциях, выступают в СМИ.

В день 75-летия Великой Победы еще раз от всей души желаю вам, дорогие ветераны, сохранять эту бодрость духа и оптимизм. Главное – будьте здоровы, живите долго!

Всем жителям области хочу пожелать счастья, благополучия, успехов. Мира и добра вам, уважаемые земляки!

Сергей Харитонов,
председатель Тульской областной Думы.

Уважаемые ветераны,
коллеги и жители области!

Поздравляю вас с 75-летием Великой Победы! Меняются времена, но День Победы всегда был, есть и будет символом единения нашего народа, торжества русского духа и непобедимости советского оружия. Мы делаем всё, чтобы быть достойными наследниками поколения победителей. Желаю вам, вашим родным здоровья, благополучия и мирного неба над головой!

Роман Прасков, прокурор
Тульской области
государственный советник
юстиции 3 класса.

Дорогие ветераны! Уважаемые
коллеги, партнеры, земляки!
75-й раз наша страна празднует День Победы.

В этом Дне воедино слились боль невосполнимой утраты и огромная радость.

9 Мая мы вспоминаем тех, кто сражался в неравном бою, тех, кто своим трудом в тылу приближал Победу, тех, кто ждал любимых с фронта и поднимал страну из руин. Это день нашей общей Памяти. День Великого Подвига. Он живет в каждом из нас.

Каждый год улицы наших городов становятся местом встречи поколений. «Бессмертный полк» – это акция народного единения, акция искренней благодарности за такую долгожданную Победу ценой ужасных потерь. «Бессмерт-ный полк», как и память о великом подвиге дедов и прадедов, будет всегда. И неважно, что в этом году мы не можем пройти с портретами героев. Мы помним их и гордимся ими. И в этой памяти – залог процветания и благополучия нашей Родины. Сегодня от нас зависит, каким станет наше будущее, и я уверен, что каждый сделает всё, чтобы оно было спокойным, стабильным и устойчивым.

Желаю вам счастья, внимания и любви близких и родных людей, уверенности в завтрашнем дне. Здоровья и благополучия вашим семьям. С Днем Великой Победы!

Борис Сокол,
президент компании «Щёкиноазот».

Уважаемые ветераны, дорогие туляки!
От имени депутатов Тульской городской Думы и администрации города Тулы примите сердечные поздравления с 75-й годовщиной Победы в Великой Отечественной войне!

В этом году наша страна отмечает юбилейную дату – 75-ю Победную весну. Этот праздник мы встречам с особым трепетом, он бесконечно дорог и важен нам. В каждой семье свято хранят память о героях войны – тех, кто сражался на передовой, трудился в тылу, не жалея сил и жизни, ковал Победу, поднимал страну в послевоенное время. Время неумолимо бежит вперед, уходят из жизни герои, участники событий военных лет. На нас лежит огромная ответственность – сохранить и передать историческую правду последующим поколениям, окружить ветеранов вниманием и заботой. Пока жива память о Солдатах Победы, Россия будет сильной, независимой, непобедимой державой. Желаем крепкого здоровья, счастья, благополучия, мирного неба над головой. Родному городу, тульскому краю и нашей любимой России – процветания! Низкий поклон ветеранам, вечная слава героям! С Днем Великой Победы!

О. А. Слюсарева, глава МО город Тула.
Д. В. Миляев, глава
администрации города Тулы.

Эту статью уже обсуждают на
MYSLO.RU/PRESSA

ДОРОГИЕ ВЕТЕРАНЫ ВЕЛИКОЙ ОТЕЧЕСТВЕННОЙ ВОЙНЫ, ТРУЖЕНИКИ ТЫЛА! ДОРОГИЕ НАШИ ЧИТАТЕЛИ!

От всей души поздравляем вас с замечательным праздником – Днем Великой Победы. Проходят годы, сменяются поколения, но 9 Мая навсегда останется в нашей памяти как самый любимый, значимый, искренний, самый дорогой для нас праздник.
Этот день всегда будет для нас нерушимым символом человеческого героизма и самоотверженности, ярким примером народного сплочения и единства. Весомый, неоценимый вклад в победу над фашизмом внесли жители Тульской области, которые отважно сражались на фронтах Великой Отечественной, трудились в тылу, обеспечивали фронт оружием и боеприпасами. Низкий поклон победителям за мужество, патриотизм и стойкость! Вечная слава народу-освободителю!

От всей души желаем вам крепкого здоровья, благополучия, спокойствия, добра, уюта, мирного неба над головой.

С праздником вас! С Днем Победы!

Коллектив еженедельника «Слобода» и портала Myslo.ru

СЕМЕЙНАЯ ГАЗЕТА РОДНОГО ГОРОДА СЛОБОДА СЕМЕЙНАЯ ГАЗЕТА
ГЛАВНЫЙ ТУЛЬСКИЙ ГОРОДСКОЙ ПОРТАЛ MYSLO ВСЁ ТУТ ЗДЕСЬ!

Дорогие ветераны Великой Отечественной войны, труженики тыла, туляки! Коллектив АО «КБП» сердечно поздравляет всех вас с Днем Победы.

9 Мая – это праздник радости освобождения и горечи потерь. Не будет никогда забыта Великая Победа, подвиг нашего народа, освободившего не только свою землю, но и всю Европу от фашистского нашествия. Великая Отечественная война была тяжелейшим испытанием для нашего государства, нашей экономики. Ценой неимоверных усилий, с честью наши отцы и деды выдержали его. Бесценный вклад в общую победу внесли героическая Тула и туляки.

Величия и славы достойно поколение Победителей! Сегодня мы вспоминаем павших воинов и низко кланяемся живым. Выиграть эту крупномасштабную войну было бы невозможно без великого единства и сплоченности народа, героизма на фронте и тяжелейшего труда в тылу.

Мы – наследники поколения Победителей – должны свято хранить память о минувшем и творить своими делами новые победы для России.

Вечная память и слава погибшим!

Слава ветеранам-фронтовикам и труженикам тыла Великой Отечественной войны!

В этот светлый праздник Победы желаем вам и вашим семьям мирного неба над головой, крепкого здоровья, счастья, благополучия!

Д. В. Коноплев, заместитель генерального директора АО «НПО «Высокоточные комплексы» – управляющий директор АО «Конструкторское бюро приборостроения им. академика А. Г. Шипунова».

Уважаемые туляки!
Сердечно поздравляем вас с годовщиной Великой Победы!

В этом году мы отмечаем 75-летие Победы в Великой Отечественной войне. 9 Мая – поистине священный день для каждой семьи. В этот день сочетаются горе и радость, слезы и улыбки. В этом году мы вынуждены отказаться от праздничных мероприятий, но ничто не помешает нам сказать искреннее спасибо ветеранам и труженикам тыла. Все ваши подвиги – в наших сердцах.

От имени сегодняшнего поколения желаем вам добра, счастья, благополучия и, самое главное, здоровья. Пусть вас обойдут стороной печали и невзгоды, отпустят болезни, а близкие всегда будут рядом.

Наши дети, внуки и будущее поколение будут гордиться вами, вашей самоотверженностью, отвагой и силой духа. Вы всегда будете для нас примером!

ПАО «Тульский оружейный завод».

Туляки –

Сергей Гусев.

За годы Великой Отечественной около 250 туляков получили звание «Герой Советского Союза». Мы сделали небольшую подборку историй о наших земляках, проявивших себя на той войне.

Мария Поливанова

Маша родилась в Алексинском районе, в августе 1942 г. ей еще не исполнилось 20 лет. Наташе Ковшовой – 21. Обе девушки – снайперы. 14 августа 1942 г. возле деревни Сутоки Парфинского района Новгородской области Маша и Наташа вступили в бой с противником. «Девушки условились бить врага до последнего. Несмотря на страшную боль еще не перевязанных ран, они продолжали вести снайперский огонь. Патроны были на исходе. Поливанова была вторично ранена. Немцы кричали: «Рус, сдавайс!» Наташа ответила: «Проклятущие, русские девушки живыми не сдаются!» и выпустила последнюю пулю в офицера. Тот упал замертво. Фрицы подползали всё ближе. У Поливановой и Ковшовой появились новые раны. Девушки молча поцеловались и приготовили гранаты. Когда фрицы подползли совсем близко и наклонились над девушками, те неожиданно приподнялись. Раздалось два взрыва, около десятка фрицев было уничтожено. Погибла и Маша Поливанова». Звание «Герой Советского Союза» было присвоено ей посмертно 14 февраля 1943 года.

Василий Голосов

Василий Иванович Голосов родился в 1911 году в Белеве. Был одним из самых известных снайперов Красной Армии. Уничтожил 422 солдата и офицера врага, в том числе 70 снайперов. А кроме того, подготовил 170 высококлассных стрелков, на счету которых более 3 765 убитых немцев.

«Гвардии лейтенанта Голосова знает и уважает вся дивизия, и даже соседние части, куда он приходит «наводить порядок» у противника, – отмечалось в его наградных документах. – За период боев неоднократно проявлял личный героизм, был четыре раза ранен».

16 августа 1943 года он погиб на поле боя в разгар сражений за село Долгенькое Изюмского района Харьковской области.

Но даже после своей смерти Василий Голосов продолжал сражаться с фашистами. В 1945 году политуправление выпустило один из самых известных плакатов военного периода «Красной Армии – слава!», где настоящий русский богатырь со светлым, открытым лицом стоит у стены Рейхстага, на которой написано «Дошли!». Годом ранее появился плакат с русским солдатом «Дойдем до Берлина!». И на одном, и на другом художник Леонид Голованов изобразил Василия Голосова.

Уважаемые туляки!
Сердечно поздравляю вас с годовщиной Великой Победы!

Проходят десятилетия, сменяются поколения, но Великая Победа как символ национальной гордости, воинской славы и доблести остается в наших сердцах.

Низкий поклон всем, кто героически сражался на фронтах и оберегал тылы, не думая о славе и наградах, всем, кто прошел эту войну и знает о ней не понаслышке. Светлая память тем, кто не вернулся с полей сражения и отдал свою жизнь за нашу свободу. Спасибо вам всем за честь и отвагу!

Сегодня наша общая задача – осмыслить уроки Великой Отечественной войны и в память о победителях хранить мир, добытый ценой их крови.

От души желаю всем крепкого здоровья, благополучия, мирного неба над головой и неиссякаемой веры в светлое будущее нашей с вами необъятной Родины.

**Игорь Крюков,
член общественной палаты Тульской области,
председатель общественной
наблюдательной комиссии Тульской области.**

Дорогие ветераны! Искренне поздравляю вас с Днем Победы!

Память о борьбе и Великой Победе и спустя 75 лет объединяет разные поколения нашей Родины, делает нас непобедимыми перед лицом любых испытаний. Низкий поклон участникам Великой Отечественной войны и труженикам тыла за мирное небо над головой. Желаем вам и вашим близким крепкого здоровья, счастья, благополучия и чистого неба над головой.

Александр Стариков, руководитель СУ СК РФ по Тульской области, генерал-майор юстиции.

герои войны

Михаил Юдин

Михаил Юдин – первый тульский Герой Советского Союза, уроженец Чернского района. В декабре 1936 года Михаил добровольцем отправился в Испанию для участия в гражданской войне на стороне республиканцев. В боях на реке Харама под Гвадалахарой командир башни танка Юдин уничтожил два танка испанских националистов, несколько противотанковых орудий и пулеметных точек. 16 марта 1937 года танк Юдина прорвался в расположение сил противника, уничтожив несколько пулеметных точек. После прямого попадания снаряда противотанковой пушки танк загорелся, командир погиб, а механик-водитель получил тяжелое ранение. Под непрерывным огнем противника Юдин смог вынести с поля боя раненого товарища и командира. За мужество и героизм Михаил Юдин 27 июня 1937 года был удостоен звания «Герой Советского Союза», с вручением ордена Ленина, а после учреждения знака особого отличия ему была вручена медаль «Золотая Звезда».

В августе 1937 года вернулся в СССР. В 1941 году ушел на фронт уже Великой Отечественной. Командир 2-го танкового батальона 63-й танковой бригады майор Михаил Юдин погиб в бою 12 марта 1942 года в районе села Покровское Ростовской области. Похоронен на месте гибели в братской могиле, где ему и его двадцати боевым товарищам установлен памятник.

Клавдия Чурляева

Сандружинница, а до войны электрик на шахте, Клавдия Чурляева ушла на фронт добровольцем, вступив в Сталиногорский истребительный батальон. С 30 октября в составе Тульского рабочего полка она принимала участие в боях за южную окраину Тулы. Только за первые четыре дня сражений она оказала первую помощь и сама лично вынесла с поля боя 60 раненых бойцов. 15 бойцов Тульского рабочего полка были награждены за оборону Тулы орденами и медалями, в том числе и Клавдия Алексеевна. Она была отмечена орденом Красной Звезды. По воспоминаниям командующего 50-й армией И. В. Болдина, «большой популярностью и любовью пользовалась в полку бесстрашная сандружинница Клава Чурляева».

Всего же Клавдия Чурляева вынесла с поля боя и оказала помощь 200 бойцам. Погибла 28 апреля 1942 г. в боях под деревней Павлово на Угре. Вот как описывает ее смерть командир санподразделения ТРП Александра Абысова:

«Большой бой был 28 апреля, наших сил было очень мало. Однако пришлось вступать в бой, в нем участвовали и кладовщики, и связисты, повара, т. к. бойцов не хватало, а немцы подбросили свежие силы – целый батальон: молодые, чистые, свежие, пьяные сильным натиском бросились на наши части. Туляки первыми бросились в атаку, и немецкий батальон был растрепан. Евсеев расстрелял все до последнего патроны – на него насели шесть фашистов, он отбивался прикладом, но его сразил немецкий автоматчик. Здесь погибла и Клава Чурляева, которая побежала на помощь командиру батальона тов. Ховаеву-орденоносцу. Он получил от фашистов ранение. Клава бросилась к нему и была убита».

УВАЖАЕМЫЕ ЗЕМЛЯКИ!
ПОЗДРАВЛЯЕМ ВАС С ДНЁМ ПОБЕДЫ!

9 Мая – самый торжественный, самый радостный, самый дорогой и одновременно самый грустный праздник – день памяти всех тех, кто подарил нам мирное небо над головой и долгожданную свободу. Это день, когда на земле наступил мир, когда закончилась самая страшная в истории человечества война, замолчали орудия и смолкли двигатели военных самолётов. Но никогда не должна молчать наша память. Мы всегда будем помнить этот день как день спасения человечества.

на правах рекламы

УВАЖАЕМЫЕ ДРУЗЬЯ, ТУЛЯКИ!
ПОЗДРАВЛЯЮ ВАС С ДНЕМ ПОБЕДЫ!

Этот праздник – один из самых важных для каждого из нас.
Нас наполняет чувство гордости за великое героическое поколение, отстоявшее Родину. Низкий поклон всем ветеранам Великой Отечественной войны, благодаря которым мы живем в свободной стране.
Стойкость и мужество фронтовиков для нас являются примером, ориентиром.
Мы всегда будем помнить, какой ценой досталась Победа, и наш долг – сделать все, чтобы наши дети росли под мирным небом!
От всей души желаю вам счастья, добра, благополучия!

С уважением, Управляющий Тульским отделением ПАО Сбербанк С.В. Ющенко

на правах рекламы

Дорогие фронтовики, участники Великой Отечественной войны и труженики тыла!

День Победы – наш главный праздник, наполненный скорбью и радостью. Низкий вам поклон за ваш подвиг, мужество и безграничную любовь к Родине! Вам мы обязаны мирной жизнью, настоящим и будущим России. От имени Управления Росгвардии по Тульской области поздравляю вас с Днем Победы и желаю крепкого здоровья, бодрости духа и благополучия.

Олег Петрик, начальник Управления Росгвардии по Тульской области, генерал-майор полиции.

Уважаемые машиностроители!
Поздравляю вас с 75-летием Великой Победы!

Этот праздник – символ несгибаемого духа, единства, беззаветного мужества и героизма нашего народа.

9 Мая всегда был и останется днем памяти о ратном и трудовом подвиге всех, кто ценой тяжелейших потерь и суровых испытаний выстоял в той страшной битве и завоевал мир для нашей страны и государств Европы.

Благодаря подвигу старшего поколения мы живем в свободной России, трудимся, растим и воспитываем детей, строим планы на счастливое будущее. Наш священный долг – хранить историческую память.

От всей души желаю всем добра, крепкого здоровья, благополучия и мирного неба над головой.

С праздником! С Днем Победы!

Е. А. Дронов,
генеральный директор
АО «АК «Туламашзавод»,
Герой Труда РФ.

С 75-й годовщиной Великой Победы!
Уважаемые ветераны и труженики тыла!

Великая Победа – это символ национального единства, воинской славы и доблести. От Победного Мая 1945 года нас отделяет уже 75 лет, но память об этом событии не сотрется. 9 Мая – самый торжественный и одновременно грустный праздник. Мы вспоминаем всех тех, кто подарил нам мирное небо над головой, их отважный подвиг и трагическую судьбу. Много лет назад наш народ одолел беду ради жизни и ее продолжения.

Наши прадеды и деды воевали за счастливое будущее всего мира, и мы должны доказать, что достойны этого. Пусть над нашими городами гремят залпы праздничных салютов. Пусть слезы на глазах будут только от радости. Пусть в каждом доме на нашей земле царят мир, счастье и благополучие. Желаем всем крепкого здоровья и активного долголетия.

С Днем Победы!

на правах рекламы

Эту статью уже обсуждают на
MYSLO.RU/PRESSA

Фотопроект

«Они сражались за Родину»

Пять лет назад мы запустили проект, в котором предложили вам, дорогие читатели, выкладывать на портале Myslo.ru фото и истории своих родных, воевавших в Великой Отечественной. Историй очень много, и к 75-летию Великой Победы мы представляем небольшую подборку. Мы ждем новых историй и фотографий от вас, присоединяйтесь!

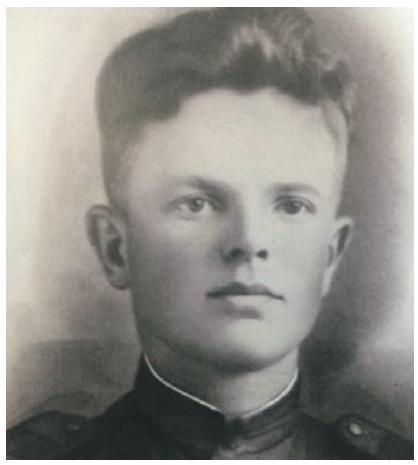

Акимов Василий Федотович, гвардии сержант

Призван Плавским РВК Тульской области Плавского района в 1942 году. Василий Федотович, старший брат моего деда, был вторым из шести детей в семье. Когда началась оккупация Плавского района, дед Василий еще не был призван на фронт. Вскоре нашу деревню Ивановку заняли немцы. Расквартированные солдаты находились и в доме моего прадеда, Акимова Федота Андриановича. Недалеко располагалась полевая кухня, куда сгоняли скот и птицу. Василий Федотович, несмотря на запрет, часто убегал с товарищами из дома, а однажды тайно принес частично разобранную винтовку, которую спрятал под пол. Вскоре всё обнаружилось, в доме поднялся переполох. Родители умоляли не трогать детей, говорили, что оружие спрятал маленький Алексей (мой дед), что он ребенок и ничего не понимает. Семья чудом уцелела. Василий Федотович вскоре отправился на фронт. Служил он в гвардейской стрелковой дивизии сначала наводчиком, а потом старшиной батареи. Закончил войну в Берлине, оставив свою подпись на стене Рейхстага. Награжден тремя медалями «За отвагу», орденом Отечественной войны II степени. Умер в 1979 году.

Историю прислала
Марина Юрьевна Пильгунова.

Голев Георгий Петрович, младший сержант, радиотелеграфист

Родился 28 октября 1926 года в Епифани Тульской области. Это мой дедушка. В период Великой Отечественной войны 1941-1945 гг. работал в спецформированиях Народного комиссариата путей сообщения на прифронтовых участках железных дорог. С 3 августа 1943 г. по 5 августа 1946 г. находился в составе колонны №25 специального формирования НКПС военного времени. Награжден медалями СССР за самоотверженный труд и безупречную воинскую службу в тылу в годы Великой Отечественной войны: «За победу над Германией в Великой Отечественной войне», «За доблестный труд в Великой Отечественной войне», медалью Жукова, а также юбилейными медалями, медалью «Ветеран труда». Не любил вспоминать те страшные годы. Ушел на войну добровольцем в 1942 году в спецформирование, тогда ему было всего 16 лет. Военная специальность – радиотелеграфист. Победу встретил в Польше. После войны работал на железной дороге. С 1946 года работал осмотрщиком вагонов на ст. Жданка Московской железной дороги. В 1956 г. женился на моей бабушке Татариновой Евдокии Степановне, уроженке с. Товарково Богородицкого района. После войны мой дедушка сам построил дом в Богородицке, в котором прожил всю жизнь. Ушел из жизни 7 ноября 2009 года, похоронен в Богородицке. Мы тебя никогда не забудем, память о тебе передадим следующему поколению!

Историю прислала
Елена Николаевна Бежанова.

Ефимов Михаил Николаевич, старшина

Был призван на фронт в 1943 году, когда ему исполнилось 18 лет. Во время войны был стрелком (с января по октябрь 1943), с октября 1943 по март 1944 служил в зенитном полку. Затем с марта 1944 до окончания войны служил в должности телефониста. Совершил подвиг, за который был награжден орденом Славы III степени. Принимал участие в освобождении Австрии, Венгрии и Германии, чему имеется подтверждение медалями «За взятие Вены», «За взятие Будапешта» и «За взятие Берлина». Помимо этого был награжден медалями «За отвагу», «За победу над Германией». По окончании войны продолжил службу до марта 1950 года. Вернувшись домой, стал работать на железной дороге, на которой проработал до самой смерти.

Историю прислала
Александра Сергеевна Федосова.

Аронова (Минаева) Вера Ефремовна, фельдшер полка, старшая операционная сестра

Совершала боевые действия в составе 90-й гвардейской стрелковой Витебско-Новгородской дважды Краснознаменной дивизии: Курская битва, Белгородская, Харьковская, Полтавская области, Белоруссия, Прибалтика (районы Литовской и Латвийской ССР), район северо-восточного Берлина. 11 мая расписалась на Рейхстаге. Награды: орден Отечественной войны II степени, медаль «За отвагу», две медали «За боевые заслуги», «За оборону Москвы», «За победу над Германией». Из воспоминаний Веры Ефремовны: «Основная часть пути – пехота, засыпали прямо на ходу, отморозила пальцы ног, но были очень хорошие товарищи, раненые, даже тяжелые, никогда не ругались матом в присутствии женщин. За пять лет сдала пять литров крови для раненых. Оперировали по 20 часов в сутки, спали четыре часа на тех же столах во время затишья. На Курской дуге попала в окружение, хорошо, отбили свои».

С 1952 года работала акушеркой роддома города Белая Церковь (Украина), С 1967 года – акушерка в горбольнице №5 города Тулы.

Историю прислал
Михаил Александрович Терещенко.

Аккуратов Валентин Георгиевич, младший сержант

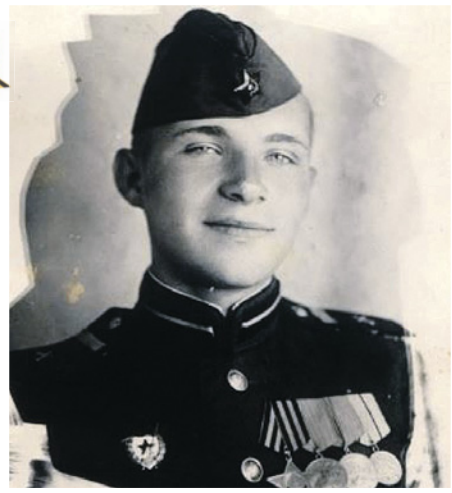

Родился 10 февраля 1924 года в Туле. В сентябре 1941 года 17-летним юношей добровольно вступил в Тульский рабочий полк, в составе которого защищал родной город в районе Рогожинского поселка. «Когда началась война, на фронт меня не взяли, так как не было еще 18 лет. Тогда я записался в Тульский рабочий полк, хотя была бронь, – не захотел эвакуироваться на Урал, – рассказывал Валентин Георгиевич. – 30 октября 1941 года приняли первый бой – обороняли Рогожинский поселок. До 7 ноября шли очень тяжелые бои. Численный состав полка на 80% состоял из молодежи, рабочих, врачей, инженеров, железнодорожников и шахтеров. На весь полк было 3-4 кадровых военных. 14-летние подростки подносили патроны. С частями Красной Армии мы стояли насмерть, несмотря на плохое вооружение: винтовки, гранаты, бутылки с зажигательной смесью. Потом за 2 месяца полк пополнялся шесть раз».

Затем участвовал в освобождении Калуги. Под городом Юхнов был тяжело контужен. После лечения был отозван в распоряжение 4-го отдела Тульского НКВД, затем после короткой подготовки был направлен в составе разведывательно-диверсионной группы в тыл противника. Там он провоевал 4 месяца и был командирован городским комитетом комсомола в Московское минометное училище. Однако из-за тяжелого положения на фронте некоторых курсантов отправили на фронт. Валентина Георгиевича отправили в Сталинград в составе 432-го отдельного гвардейского дивизиона 311-го полка.

После Сталинграда подразделение, где служил Аккуратов, было направлено в Москву на пополнение техникой и живой силой. Затем они своим ходом через Тулу поехали на Курскую дугу. После Курска Валентин Георгиевич освобождал Белоруссию и Польшу, затем воевал на территории Германии в районе Зееловских высот.

Аккуратов принимал участие в освобождении Берлина, где и закончилась для него война 2 мая 1945 года. Затем он участвовал в Параде Победы в составе 1-го Белорусского фронта. В 1947 году демобилизовался из армии и вернулся в Тулу. Поступил на работу в УВД Тульской области в отдел борьбы с бандитизмом, а затем в уголовный розыск. Там он проработал 25 лет и закончил службу в должности начальника милиции. Валентин Георгиевич имеет боевые награды: ордена Славы III степени и Отечественной войны II степени, «За вклад в Победу», три медали «За отвагу», медаль «За боевые заслуги», «За оборону Сталинграда», «За взятие Берлина», «За безупречную службу» I и II степени и многие другие государственные и ведомственные награды. В октябре 2009 года ему было присвоено звание почетного гражданина города-героя Тулы. 27 июля 2011 года Валентин Георгиевич ушел из жизни.

Историю прислала
Кристина Юрьевна Пинчук.

Тыркин Николай Егорович, старший сержант

Мой дедушка по материнской линии. Родился 27 ноября 1923 года (хутор Страхов Куркинского района Тульской области). Призван в Красную Армию в 1941 году. Участвовал в обороне Москвы, воевал в партизанском соединении Илютина, на Западном и 2-м Украинском фронтах. Служил в противотанковой артиллерии. Однажды попал в окружение, в 1942 году. Когда вышли из окружения, присоединились к партизанскому отряду. Потом воевал под Воронежем. Николай Егорович – участник Сталинградской битвы. Был контужен, лежал в госпитале. В 1943 году освобождал Киев, принимал участие в Корсунь-Шевченковской операции. С боями прошел Польшу, брал Берлин. В 1944 году в течение 3-х месяцев переводил технику в Тегеран. После войны служил в Чехословакии, потом в Вильнюсе, там и демобилизовался в 1947 году. Умер в 2001 году. Мы гордимся своим героем! Будем помнить всегда!

Историю прислала
Дина Додонова.

Савкин Михаил Петрович, сержант

Родился 19 октября 1925 года в д. Озерки Куркинского района Тульской области. Был призван на военную службу 18 марта 1943 года. В Великой Отечественной войне с 12 декабря 1943 года по 5 мая 1945 года, был в составе 423-го отделения артиллерийского батальона – командиром расчета. Награжден орденом Славы III степени, «За взятие Кенигсберга», «За победу над Германией». С марта по декабрь 1943 года служил в 232-м отделении стрелкового полка – курсантом. С декабря 1943 года по декабрь 1946 года в 423-м отдельном артиллерийском батальоне – командиром расчета. С декабря 1946 года по май 1947 года в 63-м батальоне морской пехоты – наводчиком 82 м/м миномета. С мая 1947 года по июль 1947 года в 169-м отдельном батальоне морской пехоты – наводчиком 82 м/м миномета. С июля 1947 года по февраль 1950 года – командиром отделения 82 м/м миномета. 28 февраля 1950 года был уволен в запас.

Историю прислала
Елена Николаевна Сидорова.

Антонов Фёдор Васильевич, красноармеец

Это мой дедушка. В возрасте двадцати лет попал на фронт, в 461-й артдивизион первой гвардейской танковой армии. Стал вторым номером в расчете. Задача – следить за риской, которая менялась от наводки на цель, и устанавливать по ней ствол орудия. От того, как он справлялся с этой обязанностью, напрямую зависела точность выстрела. Дедушка участвовал в знаменитых боях на Орловско-Курской дуге. В одном из таких боев был тяжело ранен в голеностопный сустав. После семи месяцев в госпитале и большого количества операций медкомиссия признала его инвалидом второй группы. Награжден медалью «За боевые заслуги» и орденом Отечественной войны II степени. Низкий поклон и вечная память ему!

Историю прислала
Ольга Викторовна Барышникова.

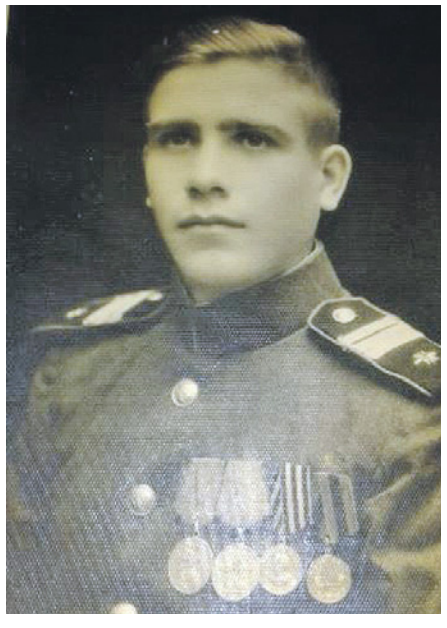

Борзов Василий Сергеевич, командир отделения телеграфистов

С 24 августа 1942 г. и по 9 мая 1945 г. прадедушка участвовал в Великой Отечественной войне. В этот период был он разведчиком в 91-м гвардейском стрелковом полку, в 152-м гаубичном артиллерийском полку был радиотелеграфистом, а после – командиром отделения телеграфистов. Награжден медалями «За отвагу», «За взятие Будапешта», «За победу над Германией», «За освобождение Белграда». Также прадедушка был награжден двумя грамотами от Верховного Главнокомандующего Маршала Советского Союза товарища Сталина, орденом Отечественной войны II степени.

Историю прислал
Максим Александрович Борзов.

Крюкова Любовь Сергеевна, связистка

Это моя бабушка. Ушла на фронт в возрасте 17 лет. Проходила службу в составе действующей армии в Польше в войсках связи с 16.03.1945 по 09.05.1945 г. Бабушка о своей военной молодости рассказывала очень мало, а сейчас ее, к сожалению, уже нет в живых, поэтому всё, что я знаю о ее службе, это только со слов моей мамы. Вечная память бабушке и низкий поклон.

Историю прислала
Ольга Викторовна Барышникова.

Эту статью уже обсуждают на
MYSLO.RU/PRESSA

Пока все дома, мы

Лариса Тимофеева, Оксана Грудинина.
Фото Дмитрия Дзюбина и из архива героев публикации.

В прошлых номерах «Слободы» мы уже рассказывали о людях, которые не могут бросить работу во время пандемии. Продолжаем рассказывать о самых разных профессиях. Знакомьтесь, у нас новые герои!

София Гафарова, корреспондент «Вестей», ведущая, автор проектов ГТРК «Тула»:

– Есть такое выражение: «Журналистика – это литература на бегу». А для тележурналиста ещё и: «Вы должны это увидеть!» Творчество, движение и коммуникабельность – вот что привело меня в эту профессию. И если сначала это был путь от простого желания рассказать о важном до самореализации, от потребности до зависимости, то сейчас это уже определенный образ жизни.

Новости не отменишь, поэтому наша работа и не останавливалась. Тем более во время пандемии. Людям особенно важно и интересно знать: «А как у нас?» И понятно, что в выпусках отдается приоритет теме коронавируса. Это время мне точно запомнится работой в масках, перчатках и с ароматом антисептика. В целях безопасности как никогда стало больше «дистанционки». На съемках это использование «удочки» (приспособление, где крепится микрофон на расстоянии положенных 1,5 м). Также по возможности общаемся со спикерами по видеосвязи. Бывает, ведущие выходят в эфир из дома. Сложнее ли стало работать? Я бы сказала – напряженнее, и больше морально. Мы находимся в эпицентре событий, и внутренняя тревога есть, не скрою. Например, снимали перед открытием первый ковидный госпиталь (новый корпус детской областной). Видишь эти специально закупленные ИВЛ, подготовленные палаты, экипированных медиков, а потом через неделю узнаешь, что госпиталь практически заполнен. Мысли, сами понимаете, какие...

В Минкомсвязи признали, что работники СМИ находятся в зоне риска. Кто считает нас смельчаками, кто чудаками. Мы же просто выполняем свою работу. Каждый сюжет по-своему запомнится, начиная с ажиотажа в магазинах и потом безлюдного города, закрытия ТЦ и открытия одним за другим госпиталей и до постоянной статистики заболевших и выздоровевших. А забавным получился сюжет в самом начале пандемии про женщину-флориста, которая делает лечебные букеты из цитрусовых, имбиря и чеснока. Самым креативным оказался букет из масок, антисептика и лекарств. Личной гордостью станет авторская программа на тему «Что такое семейный коронакризис и как его пережить?».

Очень хочу, чтобы всё это побыстрее закончилось, чтобы все были здоровы. И когда отменят карантин, рвану к родителям в Киреевск!

Мария Агафонова, врач-реаниматолог:

– Почему я пошла в медики? Ответ прост – мне нравится помогать людям. Мне было семь лет, когда я это поняла, и к своей мечте я шла целенаправленно, училась в химико-биологическом классе. По семейным обстоятельствам я была вынуждена некоторое время заниматься не тем, чем хотелось. Но когда появилась возможность пойти в медицинский вуз, я сразу туда поступила.

Моя работа – оказание помощи людям в критическом состоянии: это разные виды ком, когда человек находится без сознания, тяжелые травмы, кровотечения, шоковые состояния. Работать на скорой можно, только если ваш склад характера позволяет это. Врачи скорой – люди, которые умеют быстро и четко думать, принимать решения и отвечать за свои действия. Зачастую времени на размышление у нас просто нет.

Сейчас в связи с коронавирусной инфекцией наша работа изменилась. Пациентов с тяжелыми пневмониями (воспалениями легких) стало в разы больше. Нагрузка возросла не только на специализированные бригады скорой – реанимации, но и на обычные линейные бригады. Люди сейчас очень часто вызывают врачей на такие симптомы, как высокая температура, кашель, боли в горле, боясь коронавируса.

Иногда бывают спокойные смены – 1-2 выезда, 1-2 вылета, потому что наши бригады – еще и бригады санитарной авиации, мы летаем на санитарном вертолете. В среднем у нас сейчас 6-7 вызовов за смену.

Благодарят ли пациенты врачей скорой? Знаете, благодарность людей – вещь очень эфемерная. Я ее не жду. Наши пациенты зачастую находятся в таком критическом состоянии, что ждать от них «спасибо» невозможно. Обидно? Нет, что вы, у нас работа такая.

Наша бригада одной из первых начала возить пациентов с коронавирусной инфекцией, с экипировкой мы знакомы уже очень плотно. Раньше у нас были костюмы «Кварц» и «Садолит», которые выпускает питерская фабрика. Они состояли из комбинезона, халата, нарукавников, бахил, очков и маски. Сейчас это костюмы «Тайвек»: комбинезон, бахилы, защитная маска и очки.

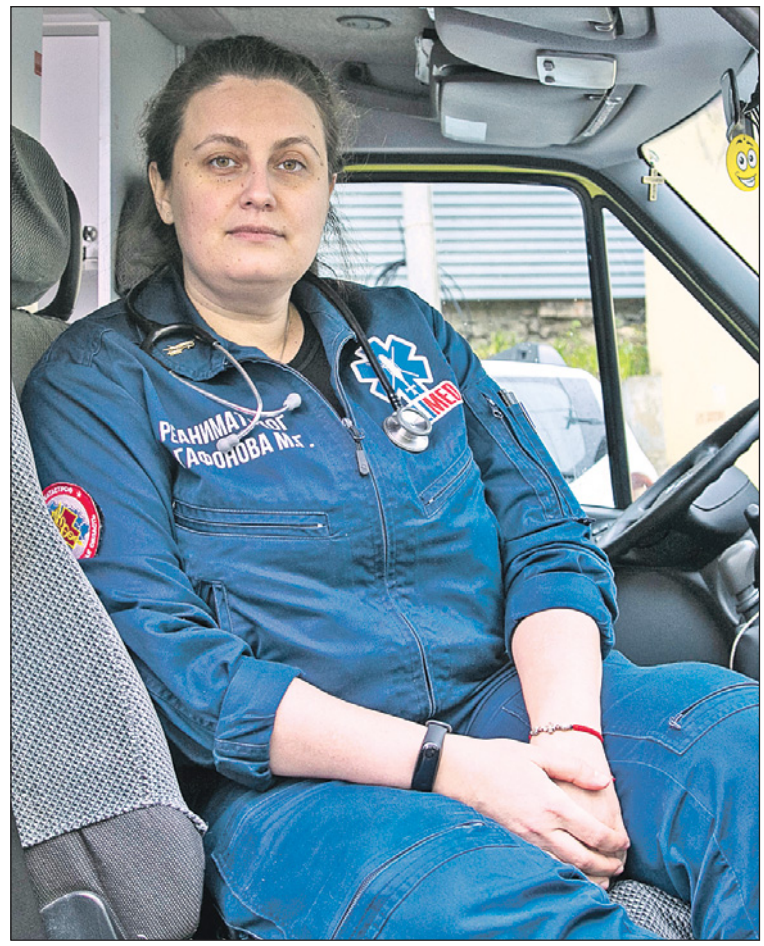

Мой муж находится в командировке в Москве – он пилот, работает в столичной санитарной авиации. Вернуться в Тулу он не имеет возможности. Дома меня ждут мама, тетя, сестра и собака, но там я не была уже месяца два. Сейчас я живу одна. С родными общаемся только по телефону, ведь есть определенная ответственность – вы, сами того не зная, можете инфицировать своих родных и близких.

Когда всё закончится, я мечтаю уехать в горы. Если бы сейчас не было режима самоизоляции, я бы уже двигалась в сторону Эльбруса, где в мае должен был бы начаться фестиваль горных видов спорта Red Fox Elbrus Race. Сноуборд, лыжи и скоростной бег в гору – скайраннинг – я это обожаю!

Всем тулякам я хочу сказать – оставайтесь дома! Это единственное, что поможет нам сдержать коронавирус. Пациентов с COVID-19 в Туле много, и не нужно увеличивать их число. Никакие шашлыки, прогулки, бег не стоят того, чтобы вы и ваши близкие пострадали.

Яна Суменкова, технолог Тульского молочного комбината:

– На Тульском молочном комбинате я занимаюсь разработкой и организацией производственного процесса молока, кефира, йогурта и т.д. Оставить работу на период пандемии я не могу. Производство остановить нельзя – в любое время, а в период самоизоляции тем более, людям нужны качественные продукты.

У нас на Тульском молочном комбинате всегда соблюдаются самые строгие правила безопасности. Но сейчас и они ужесточились. При входе стоят санпропускники, мы измеряем температуру тела. На производстве всё дезинфицируется, например, ручки дверей, телефоны. Мы постарались ограничить перемещение сотрудников по комбинату, чтобы специалисты лишний раз не ходили в другой цех. Каждый из нас несет ответственность перед туляками. Мы пониманием, что безопасность нашей продукции – это безопасность жителей нашей области.

Я соблюдаю правила безопасности и вне работы. Ношу маски, перчатки при необходимости и обрабатываю руки антисептиком. Конечно, никто не хочет заболеть. Но я рада, что могу ходить на работу и быть полезной людям. Надеемся, что жизнь вернется к нормальному ритму!

работаем

Алексей Девичев, курьер службы доставки «Автосуши»:

– Мы доставляем людям еду, поэтому должны соблюдать требования безопасности едва ли не строже всех остальных. Во время пандемии в работе многое изменилось. Теперь мы работаем в перчатках и масках, обрабатываем сумки для пиццы и телефоны антисептиками, а перед выходом на смену измеряем температуру. Конечно, это всё требует времени, но мы относимся к таким вещам ответственно. Сейчас мы не просто возим вкусности, но еще и помогаем людям быть в безопасности.

Стараемся минимизировать контакты между людьми. Клиенты всё чаще расплачиваются онлайн и привыкают пользоваться бесконтактной доставкой. Последнее – нововведение, о котором раньше даже никто не думал, а сейчас бесконтактная доставка есть почти у всех ресторанов. Ее суть в том, что люди заранее оплачивают заказ через интернет, курьер оставляет еду на сумке, отходит на безопасное расстояние и только тогда звонит клиенту. То есть людям теперь вообще не нужно контактировать с курьером. Когда только ввели такую услугу, ею пользовались мало – было всего 1-2 таких заказа в день, а теперь их около 30-35. Кому-то просто интересно. Были студенты, которые с любопытством смотрели, как это работает, а потом сказали, что выбрали услугу «по приколу» и оставили большие чаевые за «развлечение». Но большинство все-таки беспокоятся именно о безопасности.

В нашей компании все дорожат работой, готовы брать дополнительные смены. Кто-то раньше просто подрабатывал курьером, а сейчас это стало единственным заработком, потому что основная работа приостановилась. Пандемия нас многому научила.

Ангелина Михалева, ветеринарный врач веткабинета «Барон»:

– Мы не останавливали работу, потому что не можем бросить своих четвероногих пациентов. Конечно, работаем в перчатках и масках, проводим дезинфекцию. Но в общем на нашей работе пандемия не отразилась. Мы слегка сократили часы работы, призываем клиентов сопровождать животных по одному. Это, пожалуй, всё.

Во время изоляции клиентов не стало меньше. Даже наоборот: многие, пока сидят дома, решили заняться здоровьем животных – обработать от паразитов, клещей, сделать прививки. Тем более что весной это особенно актуально.

Были у нас и владельцы питомцев, обеспокоенные слухами о коронавирусе у животных. Интересовались, возможно ли это. Я объясняю, что никакой эпидемии среди животных нет. У кошек уже много лет диагностируют коронавирусную инфекцию, но это совсем другая болезнь, исключительно кошачий вирус, который не передается человеку, так что владельцам домашних животных нечего бояться.

Каждый день мы общаемся с десятками людей, и когда началась пандемия, мои родственники переживали. Родители работают в госучреждениях,они сидят дома. Ветеринары не могут себе такого позволить. Наоборот, пока закрыты детские сады, с нами на работу иногда приходят дети. Стараемся соблюдать все требования безопасности и не забываем, что наша профессия – самая лучшая на свете.

Я мечтала быть ветеринаром с 13 лет, в 14 уже пошла учиться по профессии. Десять лет работаю по специальности и еще ни разу не пожалела об этом. Не смогла бы работать бухгалтером или продавцом. Животные заряжают меня эмоциями, с ними интересно. У каждого свой характер, к каждому нужно найти подход, но это такие эмоции, которые я не променяю ни на что другое!

на правах рекламы

Каталог организаций Тулы
MYSLO.RU/ORGANIZATIONS

Розы разные нужны!

Екатерина Белова.
Фото Алексея Пирязева.

Любимый цветок многих садоводов, роза великолепна в своей красоте и разнообразии: она может быть маленькой и высокой, с крупными бутонами и россыпью мелких цветков, может иметь всю палитру оттенков вплоть до черного. Какие виды роз бывают, как их правильно сажать и как не дать розе превратиться в шиповник?

Чайно-гибридные розы могут вырасти до полутора метров в высоту. Они дают единичные (по одному на стебле) крупные цветки. Такие розы цветут в июне и до заморозков. Они любят тепло, подвержены болезням и вредителям, требуют хорошего укрытия на зиму, но их красота с лихвой окупает все усилия.

Парковая роза представляет собой пышный куст высотой до 2 м с крупными – до 10 см в диаметре – и ароматными цветками. Есть сорта, которые цветут один раз за сезон, а есть те, которые возобновляют цветение несколько раз за лето. Парковые розы выдерживают холода и нетребовательны в уходе.

Полиантовая роза – это тоже кустик, но низкий и густой, со множеством некрупных розочек, которые собраны в соцветия по 20-100 цветков. Плюсы таких роз – малое количество шипов и цветение до поздней осени.

Роза флорибунда цветет непрерывно с середины лета до поздней осени. Особенность этой розы в том, что она дает не единичные цветки, а сразу кисть с 3-5 крупными бутонами.

Миниатюрные розы – маленькая копия садовых (их высота – всего до 40 см), именно их продают в горшках в качестве комнатных цветов. Дома они могут цвести весь год непрерывно, а в саду – с мая до осени.

Плетистые розы – до 3 метров высотой, их нужно сажать у опоры/арки. Многие сорта цветут всё лето до самых заморозков, цветки не выгорают на солнце, не разлетаются от дождя.

Почвопокровные розы стелются по земле, им не нужны опоры, во время цветения они превращаются в розовое облако, за которым практически не видно листвы.

Шрабы представляют собой мощные высокие кусты. Цветут один раз за сезон, но долго, и могут приспособиться даже к неблагоприятным условиям.

Как правильно посадить розу? В посадочную яму внесите речной песок, перегной и комплексное удобрение для роз пролонгированного действия, которое будет всё лето снабжать растение питательными веществами. Также можно внести в яму 0,5 л золы – розы очень любят это органическое удобрение.

Обратите внимание на место прививки: в наших климатических условиях нужно посадить розу на такую глубину, чтобы прививка была на 5 см скрыта в почве. Если зимой надземная часть растения вымерзнет, весной из привитой части, которая защищена землей, «проснется» роза, а не шиповник, на котором она привита. Если вы увидели на розе побег шиповника (он имеет 7 листочков на ветке, а не 3-5, как роза), раскопайте грунт до корня и удалите все отростки ниже привики, иначе мощные побеги шиповника быстро «задавят» нежную благородную розу.

В саду тулячки Любови Комягиной растет более 300 кустов роз: «Самое сложное в уходе за розами – на зиму все их укрыть лутрасилом в два слоя, а весной – открыть и обрезать».

Парковая роза.

Чайно-гибридная роза.

Плетистая роза.

Роза флорибунда.

Почвопокровная роза.

на правах рекламы

на правах рекламы

на правах рекламы

на правах рекламы

на правах рекламы

на правах рекламы

ВНИМАНИЕ, КОНКУРС!

Поделитесь дачной гордостью!

Дорогие читатели!
Чем вы гордитесь на своем дачном участке? Создали крутой ландшафтный дизайн или оформили уютную зону отдыха? Вырастили помидор-гигант, собрали 10 ведер клубники? Придумали необычные садовые дорожки из подручного материала или изобрели чудо-тяпку? Если у вас есть повод гордиться своими садово-огородными успехами, расскажите нам. Присылайте фотографии своей дачной гордости на **belovae@myslo.ru или в WhatsApp на 8-905-111-07-17.**

Делитесь всем, что вас радует, а в конце сезона редакция наградит авторов самых впечатляющих фото полезными дачными призами!

Акция действует: 07-13.05.2020г.

SPAR

ЯРМАРКА Вкусная

ЖИДКОЕ СРЕДСТВО ДЛЯ СТИРКИ «Ласка» в ассортименте 1л
~~339.90~~ -47%
СУПЕРЦЕНА ПО КАРТЕ! **179.90**

ТВОРОГ «Тульский» 9% 500гр ТулМолКом
~~141.50~~ -15%
СУПЕРЦЕНА ПО КАРТЕ! **119.90**

СМЕТАНА «Бежин луг» 20% 330гр ТулМолКом
~~79.90~~ -15%
СУПЕРЦЕНА ПО КАРТЕ! **67.90**

МОЛОКО «Бежин луг» цельное отборное 3,4-5% 925гр
~~74.50~~ -15%
СУПЕРЦЕНА ПО КАРТЕ! **62.90**

СОСИСКИ «Молочные» Традиционные Останкино 1кг
~~349.90~~ -42%
СУПЕРЦЕНА ПО КАРТЕ! **199.90**

ФИШКА

КОЛБАСА «Докторская» Стародворье 1кг
~~359.90~~ -44%
СУПЕРЦЕНА ПО КАРТЕ! **199.90**

КОЛБАСА «Охотничья» с/к Царицыно 1кг
~~729.90~~ -38%
СУПЕРЦЕНА ПО КАРТЕ! **449.90**

ВЕТЧИНА «Столичная» Стародворье» 1кг
~~449.90~~ -42%
СУПЕРЦЕНА ПО КАРТЕ! **259.90**

СЫР «Пошехонский» 45% 1кг
~~439.90~~ -9%
СУПЕРЦЕНА ПО КАРТЕ! **399.90**

ГОВЯДИНА ТУШЕНАЯ СТО 500гр
~~154.40~~ -35%
СУПЕРЦЕНА ПО КАРТЕ! **99.90**

ШОКОЛАД «Аленка» 100гр/ «Ореховый» 60гр
~~79.90~~ -37%
СУПЕРЦЕНА ПО КАРТЕ! **49.90**

ВАФЛИ «Яшкино» в ассортименте 200гр
~~59.90~~ -33%
СУПЕРЦЕНА ПО КАРТЕ! **39.90**

ПИРОЖНОЕ «Медвежонок Барни» в ассортименте 150гр
~~119.90~~ -33%
СУПЕРЦЕНА ПО КАРТЕ! **79.90**

ЧАЙ «Тесс» в ассортименте 100 пакетиков
~~259.90~~ -34%
СУПЕРЦЕНА ПО КАРТЕ! **169.90**

КОФЕ «Нескафе Голд Нью» с добавлением натурального 130 гр
~~404.90~~ -53%
СУПЕРЦЕНА ПО КАРТЕ! **189.90**

ГАЗИРОВАННЫЙ НАПИТОК «Кока-Кола»/«Спрайт»/ «Фанта» в ассортименте 1.5л
~~129.90~~ -38%
СУПЕРЦЕНА ПО КАРТЕ! **79.90**

КЕТЧУП «Хайнц» в ассортименте 350гр
~~91.20~~ -39%
СУПЕРЦЕНА ПО КАРТЕ! **54.90**

МАЙОНЕЗ «Хайнц» Классический 67% 400гр
~~149.90~~ -66%
СУПЕРЦЕНА ПО КАРТЕ! **49.90**

ЧИПСЫ «Лэйз» в ассортименте 90гр
~~69.90~~ -21%
СУПЕРЦЕНА ПО КАРТЕ! **54.90**

ТОВАРЫ ПОДЛЕЖАЩИЕ ОБЯЗАТЕЛЬНОЙ СЕРТИФИКАЦИИ СЕРТИФИЦИРОВАНЫ.АКЦИЯ ДЕЙСТВУЕТ ПРИ УСЛОВИИ НАЛИЧИЯ ТОВАРА. КОЛИЧЕСТВО ТОВАРА ОГРАНИЧЕНО. ПОДРОБНОСТИ В МЕСТАХ ПРОДАЖ. ЦЕНА УКАЗАНА ЗА ЕДИНИЦУ ТОВАРА. ЦЕНЫ НА ТОВАРЫ УКАЗАНЫ В РУБЛЯХ. ВНЕШНИЙ ВИД ТОВАРОВ МОЖЕТ ОТЛИЧАТЬСЯ ОТ ИЗОБРАЖЕННЫХ. АКЦИЯ ДЕЙСТВУЕТ В СУПЕРМАРКЕТАХ И ГИПЕРМАРКЕТАХ ООО "СПАР Тула" ОГРН 1047100326503. ПРИВЕДЕННЫЕ ЦЕНЫ И ХАРАКТЕРИСТИКИ ТОВАРОВ НОСЯТ ИСКЛЮЧИТЕЛЬНО ОЗНАКОМИТЕЛЬНЫЙ ХАРАКТЕР И НЕ ЯВЛЯЮТСЯ ПУБЛИЧНОЙ ОФЕРТОЙ. КОЛИЧЕСТВО ПОДАРКОВ ОГРАНИЧЕНО.

на правах рекламы

Эту статью уже обсуждают на
MYSLO.RU/PRESSA

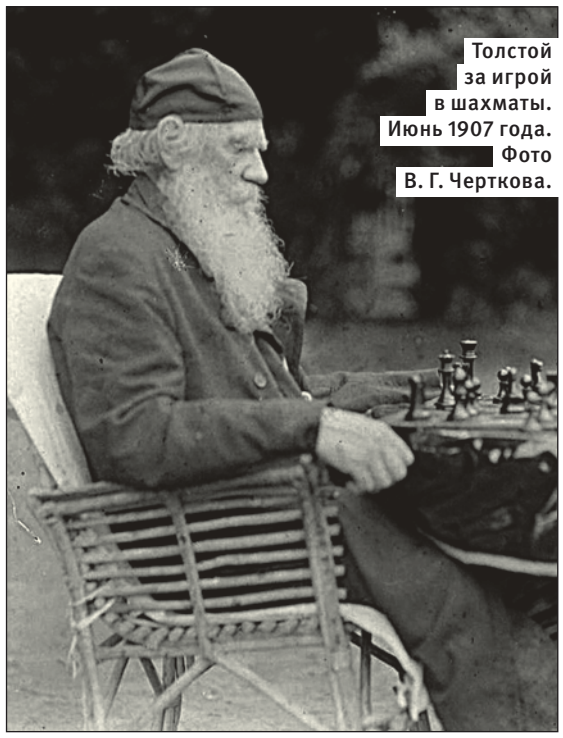

Толстой за игрой в шахматы. Июнь 1907 года. Фото В. Г. Черткова.

Лев Николаевич возвращается с купания. Июль 1908 года. Фото К. К. Булла.

Что доставляло Толстому радость?

Галина Федосеева,
методист отдела
передвижных выставок.

Сейчас как никогда важны те вещи и дела, которые способны принести нам радость. Для кого-то это общение с близкими, для кого-то – хобби, кто-то радуется выпавшей возможности расширить свой кругозор. А как обстояло с этим полтора столетия назад?

Музей-усадьба «Ясная Поляна» подготовил список того, что делало по-настоящему счастливым Льва Толстого. Уверены, что в некоторых пунктах мы совпадаем с классиком, а что-то можем взять на заметку.

Лев Толстой прожил долгую жизнь. В его жизни, так же как и в жизни каждого человека, было много и радостного, и печального. Восприятие жизни, отношение к ней зависели от многого: сколько ему лет; влюблен или нет; есть ли работа и как она продвигается; одинок или женат; есть ли друзья, единомышленники или никто не понимает и не принимает... Хотя были состояния, моменты, которые доставляли радость почти всегда, вне зависимости от предлагаемых жизнью обстоятельств.

Природа. Постоянный источник радостного осознания жизни: «Скучно в железной дороге. Но зато, пересев в дилижанс ночью, полная луна… Все выскочило, залило любовью и радостью. В первый раз после долгого времени искренне опять благодарил Бога за то, что живу» (1857 год).

«Что за весна была и есть чудная! Я в одиночестве смаковал ее чудесно... Какой Троицын день был вчера! Какая обедня с вянущей черемухой, седыми волосами и ярко-красным кумачом и горячее солнце» (май 1858 года).

«Самая чистая радость – радость природы» (май 1898 года).

Хорошее самочувствие, которое, по Толстому, было прямым следствием хороших физических нагрузок. Он с молодых лет до глубокой старости делал гимнастику, работал физически, много ходил пешком, ездил верхом, играл в спортивные игры. Илья Репин писал о Толстом: «Он искал физических трудностей и любил преодолевать их; так он пахал, так он косил, так он складывал крестьянам печи… От этих быстрых во всякую погоду движений цвет лица и рук его был пропитан воздухом и горячей кровью; глаза глядели зорко, и губы сжимались крепко и весело от торжества над преодолением опасностей».

Занятия хозяйством, охота, уединенная размеренная жизнь с семьей в Ясной. «Хозяйством я доволен, семейной жизнью очень, работой своей (особенно до яркого тепла) чрезвычайно…» (май 1866 года).

«Немножко охоты и хозяйственные заботы, и потому жизнь с собой и семьей и только. Я с радостью думаю об этом, и потому верю, что я счастлив» (октябрь 1872 года).

Умственные занятия. По словам внука писателя Сергея Михайловича Толстого, «его сжигала жажда познания <…> стремление проникнуть во все сферы человеческого знания, знать как можно больше».

В 1869 году Лев Николаевич писал Фету: «Знаете ли, что было для меня нынешнее лето? – неперестающий восторг пред Шопенгауэром… Я выписал все его сочинения и читал и читаю… Не знаю, переменю ли я когда мнение, но теперь я уверен, что Шопенгауэр – гениальнейший из людей».

Софья Андреевна Толстая: «Видно, что ничто его в мире больше не интересует и не радует, как всякое вновь выученное греческое слово и вновь понятый оборот. Читал прежде Ксенофонта, теперь то Платона, то «Одиссею» и «Илиаду», которыми восхищается ужасно…» (январь 1871 года).

В 1901 году музыкант Александр Гольденвейзер записывает: «Лев Николаевич начал месяца два-три назад учиться голландскому языку, а сейчас уже довольно свободно читает, – это на 73-м году!»

Музыка, хорошие книги. «Вы не поверите, что я с восторгом, давно уже мною не испытываемым, читал это последнее время, <…> – повести Белкина, в 7-й раз в моей жизни» (март 1873 года).

«Когда я слышу музыку, я не думаю – <…>, но я чувствую, что я живу, и живу полно и тревожно. Чувство, которое испытываешь, похоже на воспоминание, но воспоминание чего? Воспоминание того, чего никогда не было, и чего не помнишь» («Детство»).

По воспоминаниям Максима Горького, музыку он называл «немой молитвой души»: «…потому что без слов. В звуке больше души, чем в мысли... звук не загажен, внутренне чист».

Чувство общности, единения с другими людьми. «Мне совестно говорить это, но я радуюсь авторитету Толстого. Благодаря ему у меня сношения, как радиусы, с самыми далекими странами: Дальним Востоком, Индией, Америкой, Австралией», – признавался Лев Николаевич.

Радость открытия. В старости он записал: «Я всю жизнь учился и не перестаю учиться». На протяжении всей жизни писателя в его дневниках встречается «я в первый раз понял…», «я в первый раз заметил…», «я испытал в первый раз…», «в первый раз я почувствовал…».

«Вся его жизнь представлялась ему обычно в виде целого ряда больших и малых, следовавших один за другим переворотов…».

Толстому почти 80, его зять Михаил Сухотин записывает: «Я позавидовал несокрушимой юности этого человека, этой его возбудимости к гневу, негодованию, любви, радости, восторгу».

«Радоваться! Радоваться! Дело жизни, назначение ее – радость. Радуйся на небо, на солнце, на звезды, траву, на деревья, на животных, на людей. И блюди за тем, чтобы радость эта ничем не нарушалась. Нарушается эта радость, значит ты ошибся где-нибудь, ищи эту ошибку и исправляй» (1889 год).

P. S. Этот текст был создан специально для рубрики «5 вопросов о Толстом», стартовавшей на онлайн-ресурсах музея. В рамках этой рубрики каждый из вас может задать вопрос о Льве Николаевиче сотрудникам «Ясной Поляны». Ответы на наиболее интересные вопросы будут опубликованы на сайте, в соцсетях музея-усадьбы и на портале Myslo.

Лариса Тимофеева.

Композитор Светлана Кулемина:

Мои песни поют Вайкуле, Пугачева и Леонтьев!

А еще Николай Басков и Наташа Королева, Анна Семенович и Алена Апина... В ее копилке – дипломы фестиваля «Песня года» и «Золотой граммофон». Эксклюзивное интервью с известным композитором – только для читателей «Слободы».

Светлана Кулемина родилась и выросла в Кимовске. Именно здесь началось ее становление как музыканта и творческой личности. И сейчас Светлана живет и работает в своем родном городе.

– Светлана, как в Вашу жизнь вошла музыка?

– Родители привили мне любовь к музыке, отдав в музыкальную школу. Папа у меня военный, мама – экономист, но в нашем доме всегда звучала музыка, особенно песни Аллы Пугачевой, – в домашней коллекции очень много пластинок осталось. В наш маленький провинциальный городок приезжали известные исполнители. Помню, на концерте Валентины Легкоступовой я как завороженная смотрела на нее – она была в полосатом пиджаке, в кепке, дерзкая такая, с горящими глазами. Она просто завораживала!

Естественно, после концерта дома я включала пластинки, становилась на стульчик и горланила все песни, которые знала.

Мне купили фортепиано и поставили его у балкона – мои концерты слушал весь двор! (*Смеется*).

– Когда Вы впервые прикоснулись к высокому песенному искусству?

– Первые три песни я написала для себя, лет в 16, когда еще мечтала о сольной карьере. Они были на английском языке. В начале 90-х работала в продюсерском центре «Телешанс». Помню, к нам на программу «Рок-урок» приехал Дмитрий Маликов, мне поручили взять у него интервью. Я так переволновалась, что сказала: «Жень, скажи, пожалуйста, как ты оказался на вершинах музыкального олимпа?» А он улыбнулся: «Зови меня просто Володя». Все разразились смехом. У меня есть это видео. А первым известным исполнителем моих произведений стала Алена Апина, она исполнила песню «Зима». Дело было так. Однажды во время банкета в одном подмосковном ресторане родня попросила меня исполнить для юбиляра свою песню. С позволения музыкантов ресторана я исполнила несколько произведений, после чего руководитель ансамбля предложил поучаствовать в их шоу-программе. А вскоре меня там увидел один из музыкантов группы «Дюна» Валерий Никитин, он снабдил меня контактами Вити Рыбина и музыкантов Алены Апиной. Я передала им свои творения. Первой позвонила Алена с предложением приобрести у меня песню. За полгода я успела написать достаточно красивых песен и завести много знакомств в Москве. Мне позвонили Лайма Вайкуле и Валерий Леонтьев – это мои звезды-исполнители, которым я очень благодарна, что не оставили без внимания мое творчество.

«Я живу с девизом: «Делай то, что делаешь, и будет то, что должно быть», – Светлана Кулемина.

2009 год. Первый «Золотой граммофон» тулячки Светланы Кулеминой.

Светлана Кулемина и Валерий Яковлевич Леонтьев. Тула, 2012 год.

Из досье «Слободы»

Светлана Кулемина

Родилась 3 апреля 1982 г. в Кимовске.

Окончила музшколу по классу фортепиано, Новомосковское музучилище им. Даргомыжского.

Не замужем.

Любит стихи Солы Моновой.

Хочет начать путешествовать по миру.

– Какие Ваши песни удостоились премий «Песня года» и «Золотой граммофон»?

– Дипломов премии «Песня года» удостоились песни «Легкой джазовой походкой» в исполнении Лаймы Вайкуле, «Танцуй!» и «На разных остановках судьбы» в исполнении Валерия Леонтьева, «Люли» – исполнитель Оля Полякова (Украина). А «Золотой граммофон» у меня за песню «Служебный роман» в исполнении Натальи Сенчуковой.

– Как вообще рождаются песни? Что Вас вдохновляет?

– Песни рождаются по-разному. Когда легко, в свободе и полете. Когда их рождение зависит от настроения, вдохновения, состояния влюбленности, от времени года и даже от погоды. Песни – это эмоции, переложенные на ноты и в стихи. Главное – пристроить их в хорошие руки, чтобы песня жила. Вот, например, у песни «Легкой джазовой походкой» история такая. Я как-то пришла к другу в модных джинсах с рисунком: темно-синее небо в мелких звездах и крупные розы, и он сказал: «О! Какие джазовые штаны!»

Мне так понравилось словосочетание «джазовые штаны», что со временем оно трансформировалось в джазовую походку, и родилась песня для Лаймы.

Песня «Танцуй!» для Валерия Яковлевича Леонтьева родилась в Туле, в студии Владимира Семашкова, которая располагалась в общежитии маштехникума. Там царила такая творческая атмосфера, что песни рождались сами собой. Какое-то время работала у Геннадия Терехова на студии в «Доме кино». В общем, по жизни меня окружали очень талантливые и интересные люди.

Помню, к нам на программу «Рок-урок» приехал Дмитрий Маликов, мне поручили взять у него интервью. Я так переволновалась, что сказала: «Жень, скажи, пожалуйста, как ты оказался на вершинах музыкального олимпа?» А он улыбнулся: «Зови меня просто Володя». Все разразились смехом.

– С какими эмоциями Вы едете на встречу с исполнителями?

– Всегда с трепетом и волнением. Однажды я приехала на встречу с Ларисой Долиной. Она впоследствии приобрела у меня несколько песен: «Роза», «Лето», «Кусочек ладана». Долина в то время репетировала в Театре на Таганке с оркестром Игоря Бутмана, и в момент, когда я зашла на репетицию, тут же ощутила себя, с одной стороны, в центре джазовой культуры страны, а с другой – в очень уютном семейном кругу музыкантов, где каждый из присутствующих понимал друг друга с полувзгляда. И там царила, абсолютно спокойно и без пафоса, родительница отечественного джаза Лариса Александровна Долина!

– И сейчас пишете песни?

– Ничего не изменилось – песни как писались, так и пишутся. И я никуда не уходила и не пропадала. Мои мечты – уже реальность! Я всё так же творю, мои песни пели и поют самые яркие звезды России: Алла Пугачева, Николай Басков, Валерий Леонтьев, Лариса Долина, Лайма Вайкуле, Алена Апина, Жасмин, Виктор Рыбин и Наталья Сенчукова, Оля Полякова (Украина), Евгения Отрадная, Сергей Пенкин, группа «НеПара», Таисия Повалий, Наташа Королева, Анна Семенович, Елена Воробей и многие-многие другие. Очень рада, что мои песни исполняют не только звезды. Мне постоянно пишут выпускники школ, женихи, невесты, юбиляры... Просят помочь поработать с вокалом и записать какие-то поздравительные песни, чтобы в ответственный момент от волнения голос не дрогнул и слова не забылись (*улыбается*). Это тоже творческая работа – люди открывают мне частичку себя, своих чувств, эмоций. От этого впоследствии тоже рождаются песни. Всё взаимосвязано!

– О чем Вы мечтаете?

– Мечта сбылась и продолжает сбываться. Мои произведения поют самые яркие звезды России и остального такого маленького мира. Мои песни звучат для огромного количества людей. Есть ли еще предел мечтаний?

Читайте online версию газеты на
MYSLO.RU/PRESSA

Двойная жизнь

Карина З.

Сколько других «я» может скрываться в одном человеке? Сколько разных судеб он может прожить за одну жизнь?

pixabay.com

На днях ко мне на прием (я специалист по ипотеке) пришла пара. Он было завел речь о кредите на покупку квартиры, но правом голоса тут же завладела жена – она хотела коттедж. Властная, громогласная, она бесцеремонно его перебила, захватила инициативу, и сразу стало понятно, кто станет хозяином в их будущем доме. Он покорно соглашался с супругой, но посматривал на нее снисходительно: мол, командуй, а я себя в другом месте покажу. Сейчас он играет роль подкаблучника, а в выходной приедет к моей подруге – играть роль заботливого «воскресного папы» для двоих их общих детей.

Мне грустно было видеть уверенность этой женщины. Она твердой рукой рулит своей семьей, не сомневается в верности и преданности мужа, наверняка отдает всю себя, все силы, время, эмоциональный запал на то, что считает правильным, хорошим для себя и близких. И что получает взамен? Многолетний обман и неверность.

Сразу вспомнился еще один случай. Недавно я была на большом юбилее у тети, где было много незнакомых мне людей. Праздник получился на удивление душевным, несмотря на количество гостей, которых обычно трудно бывает «собрать в кучу». Здесь все приглашенные с удовольствием делились историями своей дружбы с тетей, безбашенными приключениями из молодости, рассказами о том, как вместе они переживали сложные времена и во всем друг друга поддерживали. Меня поразил один из гостей, мужчина за 50 с очень грустными глазами.

– Это Гена, – шепнула мне двоюродная сестра. – Наш дальний родственник. У него год назад умерла жена, он очень по ней убивается. Первые месяцы каждый день ездил на кладбище, и вот только сейчас начинает приходить в себя. Люд, а ты знакома с Геной? – обратилась сестра к своей соседке по столу. – Мне кажется, вы с его женой работали на одном заводе.

– Знакома, – как-то многозначительно ответила Людмила. – Геннадий, – громко сказала она через стол. – Вы меня не помните?

– Вы знаете, нет, – ответил мужчина.

Я не придала значения этому диалогу. А Геннадия было искренне жаль. Через какое-то время я вышла из ресторана покурить на улицу и увидела Люду.

– Прости, что я на тебя это вываливаю, просто разрывает от возмущения, – быстро сказала она. – Этот безутешный вдовец Генка – король козлов! Лет 10 шастал к моей соседке по дому и даже вместе с ней несколько раз ездил на море, а жене врал про командировки! Ты представляешь, я с его женой вместе работала, дружила, при этом всё знала про его похождения и ничего не могла ей сказать – какое я имела право?.. Или все-таки нужно было вывести его на чистую воду, как считаешь?..

...Сколько таких мужчин ведут двойную жизнь? И почему? Мне хочется встряхнуть их как следует и проорать в лицо: «Ну почему?!»

Ведь я так же, как и моя подруга или как Генкина любовница, играю роль запасного аэродрома, куда мужик-самолет приземляется по отдельному, не основному расписанию. А бывают асы-виртуозы, которые закладывают такие виражи, что ни одна из жен не догадывается о существовании остальных пассий. Как мой Козлов.

Фамилия в его случае оказалась говорящей, да простят меня все остальные Козловы. А внешне он был великолепен – высокий, спортивный, прекрасно одет, модно подстрижен, на лице легкая небритость, выразительные губы, спокойный, чуть ироничный взгляд. Настоящий альфа-самец. Думаю, у многих женщин при взгляде на него в животе начинали трепетать бабочки.

Моя бабочка была просто огромной – гигантская капустница просыпалась в моем животе каждый раз, когда я встречала его в нашем дворе. Он оставлял машину у моего дома и шел через двор в фитнес-клуб, который находится рядом. Мы совпадали с ним по времени: я как раз приезжала с работы и останавливалась поболтать с соседкой Наташкой, гуляющей с собакой, а он шел мимо нас, всегда здоровался и делал нам незамысловатые комплименты из серии «Девушки, вы своей красотой освещаете это унылое место». Мы обе млели, пускали слюни, в шутку обсуждали, как бы нам затащить этого красавчика к себе после тренировки, когда он возвращается к машине с мокрыми после душа волосами. «Может, позвать его посушить волосы? Или выпить протеиновый коктейль?» – смеялась Наташка, которая была давно и безнадежно замужем. Если честно, я всерьез собиралась воспользоваться ее подсказками – он заводил меня одним своим взглядом, и я считала, что такое мое сильное влечение к нему не должно пропасть зря.

Он разглядел мою бабочку и каким-то непостижимым образом разгадал наши с Наташкой планы. Однажды вечером я поздно приехала с работы, и Козлов уже шел с тренировки, небрежно поправляя рукой влажные волосы.

– Холодно сегодня, – заметил он, останавливаясь рядом со мной. – У вас случайно нет фена?

Его волосы высохли сами на моей подушке. С порога квартиры меня буквально смёл ураган страсти, и я даже не пыталась ему сопротивляться. Вечер был фантастически прекрасным и растянулся до утра.

Я влюбилась в него с той самой ночи. А может, и раньше, когда еще просто видела и хотела его. Это был мужчина-мечта: темпераментный и нежный, сильный и мягкий. Он мог говорить на любые темы и всегда внимательно меня слушал, активно интересовался моей жизнью, стремился помочь там, где я сама не справлялась. С ним я чувствовала себя желанной, нужной и защищенной.

И он, казалось, был серьезно настроен по отношению ко мне. Мы ни разу не говорили о свадьбе, но практически сразу начали строить совместные планы на будущее. А когда через пару месяцев я забеременела и собралась исправить эту оплошность, он, как мне показалось, лишь на секунду напрягся, но тут же категорично заявил: будем рожать! Перевез ко мне свои вещи, подарил кольцо, устроил наблюдаться к знакомому врачу.

Счастье наполняло меня до краев, я светилась от него, ощущая себя бесконечно любимой. Я реально была счастлива, поэтому вопросы, которые время от времени всплывали в моей голове относительно его предыдущей жизни и биографии, небрежно отбрасывала в сторону как совершенно неважные и ненужные. Или сама находила на них ответы и довольствовалась ими. Например, я практически сразу познакомила его с родителями, он тут же нашел общий язык с папой, своей галантностью покорил маму. А я его родителей не знала: Козлов сказал, что они пожилые и больные люди, не выходят из дома, и он для их же пользы старается оградить их от любых контактов. Ну а я и не горела желанием стать сиделкой для двух инвалидов.

Он почти каждый день приходил домой поздно: много работал, после ездил к родителям. За время моей беременности он три раза уезжал: то на неделю, то на две, а однажды на целый месяц. Причем эти отъезды всегда были внезапными: он мог уйти на работу, а вечером просто позвонить и сказать, что вынужден уехать по делам и не знает, когда вернется. «Мне безумно сложно оставлять вас, – шептал он после возвращения, гладя меня по животу. – Но это необходимость, уверен, ты всё понимаешь». Конечно, я всё понимала, потому что была влюблена в него, как мартовская кошка.

Летом у нас родился Виталик. Счастливый отец Козлов не выпускал сына из рук. А потом что-то сломалось.

Мы начали ссориться, и первым взрывался именно он – по каким-то глупым пустякам вроде пролитого на стол кофе или какой-то моей неуместной, по его мнению, фразы. Я винила себя: после родов изменился гормональный фон, я стала медленнее соображать, полностью сконцентрировалась на ребенке, уделяла любимому меньше внимания, хуже выглядела, стала менее темпераментной… Сейчас я уже понимаю, почему это происходило. И осознаю, что взрослый, состоявшийся мужчина мог проявить больше чуткости к состоянию женщины, которая впервые стала матерью. А он с каждым днем отдалялся и становился холоднее.

Я не знаю, что стало для него последней каплей. Хотя сейчас я пытаюсь обмануть себя: ведь знаю, что никаких первых или последних капель не было. Просто мужчина, которого я любила, оказался слишком слабым, чтобы быть честным. Слишком трусливым, чтобы открыть мне правду. И абсолютно непорядочным.

Когда Виталику был почти год, Козлов сказал:

– Мне жаль, но мы с тобой перестали совпадать друг с другом. Давай какое-то время поживем отдельно.

И ушел.

Окончание следует.

Д Е Т С К А Я

Привет, мальчишки и девчонки, а также их родители! Я рада нашей новой встрече. Поздравляю вас с наступающим праздником 9 Мая – Днём Победы. Мирного неба вам над головой, здоровья и радости! Хотите стать соавторами «Детской»? Присылайте свои рисунки и хитрые задания по адресу: Тула, пр. Ленина, 116, с пометкой «Веснушке». Я очень жду ваших писем.

Ваша добрая подружка Веснушка.

Сканвордёнок

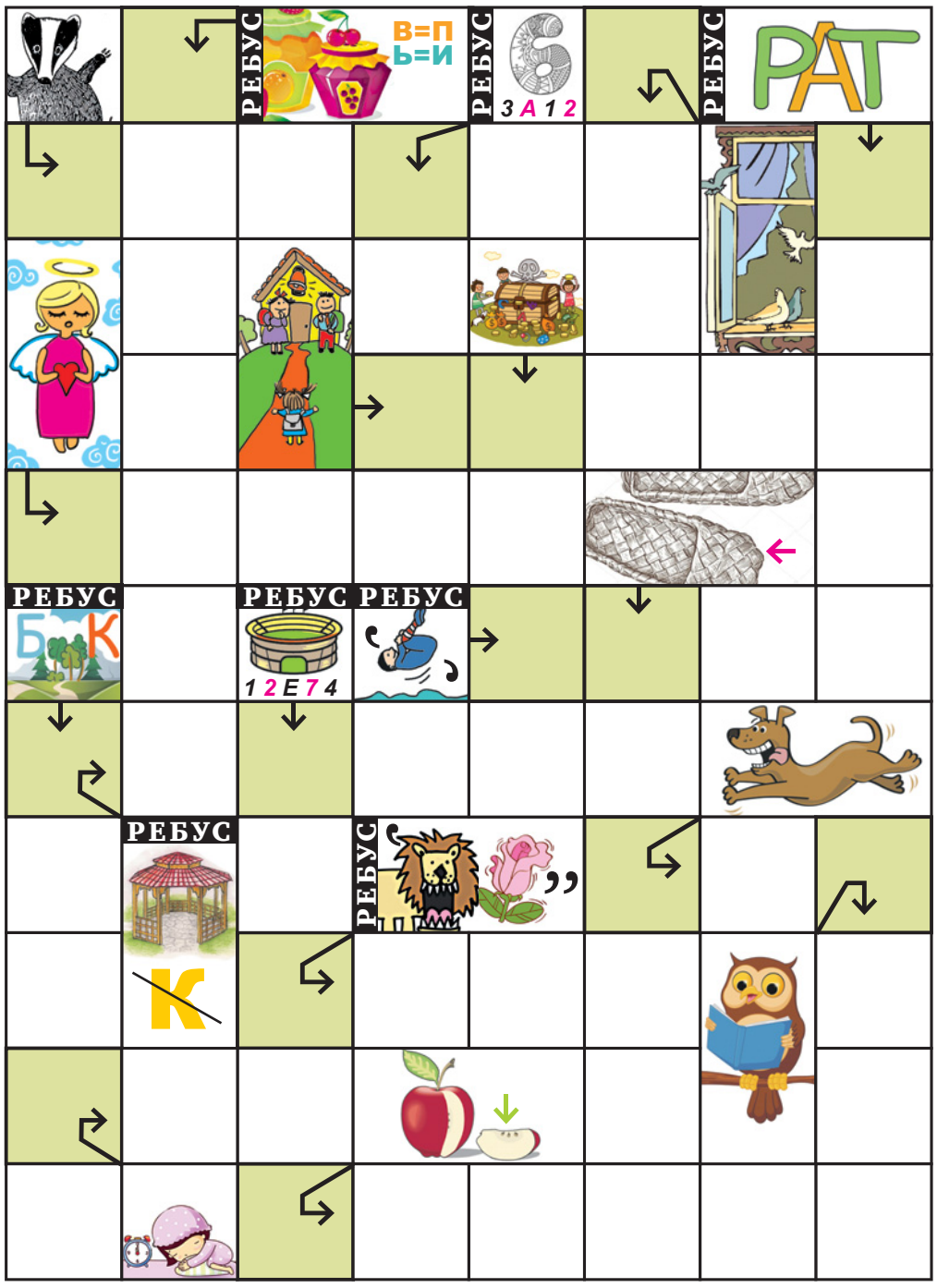

Найди 15 отличий

Оно весь мир обогревает и усталости не знает, улыбается в оконце, а зовут его все ★★★

Задачка

Впиши в каждый круг слово по часовой стрелке, используя предложенные буквы и начиная с чёрной буквы. Название какого города-героя сложилось из букв в секторах со звёздочкой?

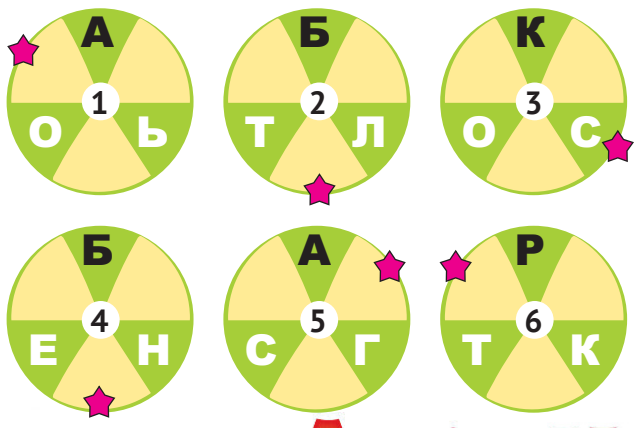

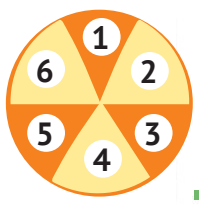

Буквоед

Прочитай пословицу с помощью подсказки-лабиринта и идя по стрелкам.

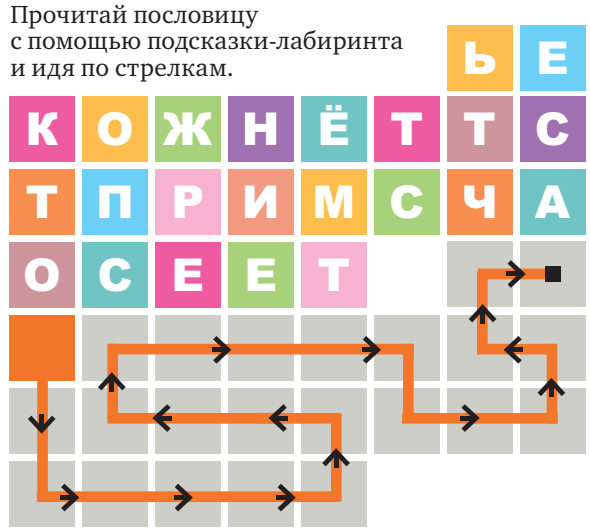

ОТВЕТЫ

(поднеси зеркало и увидишь).

Загадка. Солнце.

Найдите 15 отличий. Дорога, дом, лужа, кабина, дверь, волна, мотор, крыша, труба, вывеска, заплатка, космос, **Загадка.** Арбуз, голова, кто сеет горох – Москва. **Буквоед.** Кто ищет, тот всегда найдёт.

Кроссворд. Сорняк, ромашка, ворота, мужик, мухомор, вход, цветы, ка, ёжик, тарда, Ниньгаданная, Ладога, Ростов, Тула, Орел, Ижевск, Ярославль, Ковров.

Эту статью уже обсуждают на
MYSLO.RU/PRESSA

Пять вопросов о коронавирусе: про перчатки, комаров, горячую ванну, сушилки для рук и хлорку

Отвечают специалисты Всемирной организации здравоохранения на своем сайте.

? Эффективно ли ношение резиновых перчаток в общественных местах в качестве меры профилактики новой коронавирусной инфекции?

– Нет, вы в большей степени защищены от COVID-19, когда не пользуетесь резиновыми перчатками, но регулярно моете руки, чем когда носите перчатки. Возбудитель коронавирусной инфекции может загрязнять резиновые перчатки. Прикасаясь после этого к лицу, вы перенесете вирус с поверхности перчаток на лицо и подвергнете себя риску заражения.

? Передается ли новый коронавирус через укусы комаров?

– Нет! Коронавирус – респираторный вирус, главным образом передающийся воздушно-капельным путем, т. е. в результате вдыхания капель, выделяемых из дыхательных путей больного, например при кашле или чихании. На данный момент информация о возможности передачи вируса через укусы комаров отсутствует. Необходимо держаться на расстоянии от людей, у которых наблюдается кашель или чихание, соблюдать правила гигиены рук.

? Горячая ванна поможет против новой коронавирусной инфекции?

– Прием горячей ванны не спасет от заражения COVID-19. Нормальная температура тела держится в пределах от 36,5°C до 37°C независимо от температуры воды в ванне или душе. Напротив, принятие слишком горячей ванны может нанести вред и вызвать ожоги. Лучший способ защититься от COVID-19 – частое мытье рук. Это позволит уничтожить вирусы, которые могут находиться на коже, и избежать заражения в случае прикосновения к глазам, рту или носу.

? Правда ли, что электросушители для рук позволяют уничтожить вирус?

– Нет. Электросушители для рук не убивают вирус COVID-19, поскольку воздушные фильтры, использующиеся в большинстве таких устройств, не могут улавливать частицы вируса. В целом некоторые модели электросушителей способны отсеивать небольшие частицы. Однако, по данным ВОЗ, это не относится к частицам коронавируса. Для профилактики коронавирусной инфекции необходимо регулярно обрабатывать руки антисептиком или мыть их водой с мылом.

? Правда ли, что обработка поверхности всего тела этанолом или хлорной известью позволяет уничтожить коронавирус?

– Нет. Обработка всего тела спиртом или хлорной известью не уничтожит вирусы, которые уже проникли в организм. Распыление таких веществ может нанести вред одежде и слизистым оболочкам (глазам, ротовой полости). Следует помнить, что как спирт, так и хлорная известь могут быть эффективными средствами дезинфекции поверхностей, но использовать их нужно в соответствующих случаях и с соблюдением правил.

Проводы умершего в последний путь – это под силу профессионалам

Юлия Александрова.
Фото Дмитрия Дзюбина.

Потеря близкого человека – всегда огромный стресс. Вы растеряны и не знаете, что делать. На помощь вам придет ритуальная служба «ПАМЯТЬ». Позвоните по телефонам: 38-43-62, 8-905-115-37-75 (круглосуточно).

Специалисты службы «ПАМЯТЬ» подскажут вам алгоритм дальнейших действий. Если нужно, совершенно бесплатно приедет квалифицированный агент, и вы уже не останетесь наедине со своим горем. Все, что нужно, будет сделано быстро, качественно, профессионально и недорого.

Если горе случилось в больнице, не впадайте в панику. Зачастую людям звонят НЕ работники медицинского учреждения, а ритуальные агенты, купившие ваши данные. И тогда ваши затраты на похороны возрастают в разы. Возьмите паузу! Проконсультируйтесь у профессионалов, позвонив по телефонам: 38-43-62, 8-905-115-37-75.

Заказ услуг в ритуальном агентстве «ПАМЯТЬ» позволит вам не только отдать дань памяти умершему, НО и сэкономит ваше время, нервы и деньги.

Ритуальная служба «ПАМЯТЬ» организует похороны быстро, качественно, профессионально и недорого.

Ритуальная служба «ПАМЯТЬ» имеет:

- собственное производство ритуальной атрибутики;
- специализированный транспорт;
- траурный и поминальный залы;
- специальное помещение для обработки и сохранения тела до дня похорон (оно предоставляется как другим ритуальным агентствам, так и частным лицам);
- транспортировка тела из любого города РФ;
- оформление документов на отправку груза-200.

Чтобы достойно проводить в последний путь близкого человека, лучше обратиться в проверенную годами организацию «ПАМЯТЬ», которая работает на рынке ритуальных услуг 30 лет. Мы работаем совершенно прозрачно для клиентов, все услуги по прайс-листу, предоставляем документы для получения любого вида государственной дотации.

Также ритуальная служба «ПАМЯТЬ» предоставляет услуги по благоустройству могил, изготовлению и установке оград любой ценовой категории, изготавливаем памятники и мемориальные комплексы любой сложности со скидкой для наших клиентов.

Последней вехой в похоронах близкого человека является поминальный обед, при желании его организует в соответствующем зале служба «ПАМЯТЬ».

В службе «ПАМЯТЬ» можно заранее проконсультироваться по вопросам организации похорон, перечня услуг, документов, узнать информацию о льготах и положенных вам пособиях. Для этого надо подойти в офис и самим выбрать необходимую атрибутику, будь то гробы, венки, корзины, одежда для покойного, кресты, лавочки, ограды, памятники, столы. Этот товар всегда в наличии.

Большой опыт работы компании гарантирует вам достойные проводы усопшего в последний путь. При обращении в службу «ПАМЯТЬ» по круглосуточным телефонам 38-43-62, 8-905-115-37-75 вы получите гарантированную скидку 10% на ритуальный товар.

на правах рекламы

Ритуальная служба «Память»:
Тула, ул. Галкина, 7/1.

Телефоны круглосуточно:
38-43-62; 28-30-30;
8-905-115-37-75;
8-903-840-43-62.

ритуальные-услуги71.рф
pamyt58@mail.ru

> Медицина

ООО «Клиника наркологии и психотерапии «СпасениЕ +»

Тел.: 28-15-00, 8-915-784-33-00.
http://spasenieplus.ru

- Лечение **АЛКОГОЛИЗМА**.
- Экстренный выезд на дом.
- Капельницы, подшивание, гипноз.

СОВРЕМЕННЫЕ МЕТОДЫ КОДИРОВАНИЯ. СКИДКИ!
Анонимно 24 часа.

О ВОЗМОЖНЫХ ПРОТИВОПОКАЗАНИЯХ И ПОБОЧНЫХ ДЕЙСТВИЯХ КОНСУЛЬТИРУЙТЕСЬ С ВРАЧОМ.
ООО «СпасениЕ». ЛО – 71-01-000836 от 5 марта 2013 года

ООО «Медицинский центр «АВИЦЕННА» 17 лет работы

www.avicenna71.ru
Тел.: 28-20-20, 28-38-38, 8-903-840-41-01.

СОВРЕМЕННЫЕ МЕТОДЫ ЛЕЧЕНИЯ АЛКОГОЛИЗМА.

ПРИЁМ В АМБУЛАТОРИИ, ВЫЕЗД НАРКОЛОГА ПО ТУЛЕ И ОБЛАСТИ.

О ВОЗМОЖНЫХ ПРОТИВОПОКАЗАНИЯХ И ПОБОЧНЫХ ДЕЙСТВИЯХ КОНСУЛЬТИРУЙТЕСЬ С ВРАЧОМ.
Лиц. ЛО-71-01-00767 от 02.11.2012 г.

■ **МАГИСТР ВЫСШЕЙ МАГИИ. ПАРАПСИХОЛОГ. ГИПНОЛОГ. ЦЕЛИТЕЛЬ. УЧИТЕЛЬ СЭН. УЧИТЕЛЬ-МАГИСТР ДУХОВНЫХ ШКОЛ. РУНОЛОГ. Сниму порчу, проклятие, зомбирование, программирование за один сеанс. Экзорцизм (ИЗГНАНИЕ БЕСОВ). МОЩНАЯ ЗАЩИТА. Избавлю от недугов, зависимостей. ПОМОГУ развить внутренний мир человека, обрести новое качество жизни, стать самостоятельным субъектом, ТВОРЦОМ своего будущего и выработать качества лидера. Награжден орденом «За заслуги в области Духовного Целительства».** Св. 305714721500024. **NA-MASTE.RU 8-905-622-58-20. massag-v-tule.ru Вадим Александрович.** (№560)

■ **ПОТОМСТВЕННАЯ ПРЕДСКАЗАТЕЛЬНИЦА. ОБЛАДАЕТ СИЛЬНЫМ БОЖЬИМ ДАРОМ, СНИМЕТ ВСЕ ВИДЫ ПОРЧИ, СГЛАЗ, РЕШИТ СЕМЕЙНЫЕ ПРОБЛЕМЫ, ВЕРНЕТ ЛЮБИМОГО(-ую) БЕЗ ВРЕДА И ГРЕХА. РАБОТА С ФОТО. НА РАССТОЯНИИ - БЕСПЛАТНО.** Св. №146-08-ВС. **8-909-260-49-61, 8-960-605-72-04.** (№748)

■ **ЗНАХАРКА БАБА КАТЯ ВЕРНУЛАСЬ ИЗ ПАЛОМНИЧЕСКОЙ ПОЕЗДКИ. ГАДАНИЕ НА ВОДЕ, НА КАРТАХ. СОЕДИНЯЕТ БРАЧНЫЕ УЗЫ. РЕШЕНИЕ СЕМЕЙНЫХ ПРОБЛЕМ. Снятие сглаза, порчи, родового, семейного проклятия и одиночества. РАБОТА С ФОТО. ПРИЕМ 300 РУБ.** Лиц. №146-08ВС. **21-51-42, 8-906-621-86-01.** (№749)

■ **ГАДАНИЕ: ПОМОЩЬ НА РАССТОЯНИИ В РЕШЕНИИ ЛЮБЫХ ПРОБЛЕМ**. Св. №146-08-ВС. **8-961-260-94-09.** (№750)

■ **ПОТОМСТВЕННАЯ ВСЕМОГУЩАЯ ЯСНОВИДЯЩАЯ-ЗНАХАРКА С БОЛЬШИМ ОПЫТОМ! ВЕРНУВШИСЬ ИЗ СВЯТЫХ МЕСТ, ОБЛАДАЕТ СВЕРХЪЕСТЕСТВЕННОЙ СТАРОДРЕВНЕЙ ЧУДОТВОРНОЙ И ДУХОВНОЙ СИЛОЙ ДАРА, КОТОРОМУ НЕТ АНАЛОГА! ОНА ТВОРИТ ЧУДЕСА! ВЕРНЕТ И СОЕДИНИТ ЛЮБИМУЮ(-ОГО), СИЛЬНЫЙ ПРИВОРОТ-ОТВОРОТ. СНИМЕТ И ЗАГОВОРИТ СЕМЕЙНЫЕ НЕУРЯДИЦЫ, СГЛАЗ, ПОРЧУ, ОДИНОЧЕСТВО, ТЯГУ К СПИРТНОМУ, ОТВЕРНЕТ СОПЕРНИКОВ И МН. ДР.** Св.71 №001869601. 8-961-264-50-12. (№477)

■ **ВЫСШИЙ МАГ. ПАРАПСИХОЛОГ. МАСТЕР ИНИЦИАЛОГИИ. ВОССТАНОВЛЮ ФИЗИЧЕСКОЕ И ДУШЕВНОЕ ЗДОРОВЬЕ. УБЕРУ СТРАХИ, ЛЮБЫЕ НЕГАТИВНЫЕ ВОЗДЕЙСТВИЯ. ВЫВЕДУ ИЗ «ЧЕРНОЙ ПОЛОСЫ». НАСТРОЮ НА ЧАСТОТУ УДАЧИ, ЛЮБВИ, БЛАГОДЕНСТВИЯ.** Св. 71 №001105927. 8-953-438-0-777. Светлана Александровна. (№743)

ВНИМАНИЮ УВАЖАЕМЫХ РЕКЛАМОДАТЕЛЕЙ!

ДЛЯ ТОГО ЧТОБЫ СБЕРЕЧЬ ВАШЕ (И НАШЕ) ЗДОРОВЬЕ и в то же время ПОМОЧЬ ВАШЕМУ БИЗНЕСУ ПРОДОЛЖИТЬ РАБОТАТЬ в непростой ситуации с коронавирусом, **ПРЕДЛАГАЕМ** желающим **ИЗМЕНИТЬ СПОСОБ РАЗМЕЩЕНИЯ И ОПЛАТЫ ОБЪЯВЛЕНИЙ В РАЗДЕЛЕ «ЧАСТНЫЕ ОБЪЯВЛЕНИЯ»,** чтобы не обращаться непосредственно в наш офис для подачи объявлений. Для подачи или продления объявления **ВАМ НЕОБХОДИМО ПОЗВОНИТЬ В ОТДЕЛ ЧАСТНЫХ ОБЪЯВЛЕНИЙ** по **ТЕЛ. 8 (4872) 57-07-07, ДОБ. 259**, либо **СБРОСИТЬ ТЕКСТ** ВАШЕГО ОБЪЯВЛЕНИЯ С УКАЗАНИЕМ КОЛИЧЕСТВА ВЫХОДОВ **на ЭЛЕКТРОННУЮ ПОЧТУ** Судаковой Людмиле Ивановне по адресу: **SudakovaL@myslo.ru.** Далее по телефону или по вашей электронной почте ВАМ СООБЩАТ СУММУ, КОТОРУЮ ВЫ ДОЛЖНЫ БУДЕТЕ ОПЛАТИТЬ ЗА РАЗМЕЩЕНИЕ ВАШЕГО ОБЪЯВЛЕНИЯ ПО РЕКВИЗИТАМ ООО «СЛОБОДА»:

Наименование организации: ООО «Слобода»
ИНН/КПП 7106019565/710401001
Расчетный/счет 40702810400001478081
Банк получателя: АО «Райффайзенбанк» г. Москва
БИК 044525700
Кор./счет 30101810200000000700
Назначение платежа: частное объявление, ФИО или кв. № (указать номер квитанции вашего объявления, который вам предварительно сообщат по телефону или по электронной почте).

Благодарим за понимание и надеемся на дальнейшее взаимовыгодное сотрудничество.

Частные объявления

> Недвижимость

Дачи. Продажа

Привокзальный

■ **СРОЧНО ДАЧА НА КОСОЙ ГОРЕ. ОСМОТР. ТОРГ.** 8-950-913-52-60. (№744)

Область

■ **Ясногорский р-н, д. Бараново по МЖД, ДАЧА 2-эт. УТЕПЛЕН. НОВАЯ, УЧ. 8,5 СОТ., 2 ТЕПЛИЦЫ, СВЕТ ПОСТОЯННО, ВОДА (СКВАЖИНА), ГАЗ РЯДОМ, ПРУД, РОДНИК, ХОР. ДОРОГА, ЛЕС РЯДОМ. ОХРАНА.** 8-953-957-91-62. (№489)

Участки под ИЖС. Продажа

Центральный

■ **Барыково с., ЗЕМЕЛЬНЫЙ УЧ. 20, 5 СОТ. ЕСТЬ ВОДА, ГАЗ, СВЕТ. 8-960-598-21-16.** (№557)

Аренда. Сниму

■ **СРОЧНО! 1-2-КОМН. КВ. для платежеспособной русской семьи в любом р-не. Рассмотрю любые варианты. 31-27-65, 8-953-422-96-95.** (№647)

> Автомобили

Куплю

■ **СРОЧНЫЙ ВЫКУП АВТО ЛЮБОЙ МАРКИ. ДЕНЬГИ СРАЗУ. Честно, быстро и дорого. 8-953-425-57-58.** (№21)

> Астрология, гадание

■ **ЦЕНТР ПАРАПСИХОЛОГИИ им. АНАТОЛИЯ КОЗОЧКИНА. ОБУЧЕНИЕ. БИОЭНЕРГЕТИКА. ГИПНОЗ. ВЫСШАЯ МАГИЯ С ПОСВЯЩЕНИЕМ.** Св. №305714721500024. **NA-MASTE.RU 8-905-622-58-20.** (№559)

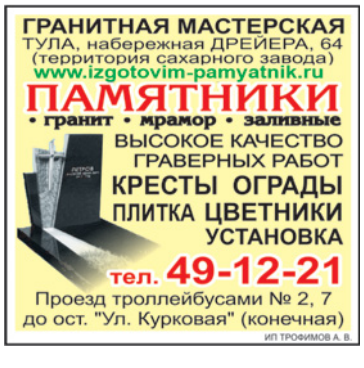

> Животные

Ветеринарные услуги

■ **КРУГЛОСУТОЧНАЯ ВЕТ. ПОМОЩЬ НА ДОМУ: ТЕРАПИЯ (УЗИ, АНАЛИЗЫ), КАРДИОЛОГИЯ (ЭКГ), ДЕРМАТОЛОГИЯ, ОФТАЛЬМОЛОГИЯ, ОТОЛАРИНГОЛОГИЯ, ВАКЦИНАЦИЯ. ГИГИЕНИЧЕСКИЕ СТРИЖКИ. БЕЗБОЛЕЗНЕННАЯ ЭВТАНАЗИЯ. Вывоз трупов. http://vet-home71.ru Инстаграм vet_vrach_tula 71-67-73, 8-902-902-30-50.** (№475)

Отдаю в добрые руки

■ **ДВОЕ ОЧАРОВАТЕЛЬНЫХ КОТЯТ (котик и кошечка) и КОШКА (стерилизованная),** приученные к лотку, неприхотливые в еде, ищут добрых хозяев. Можно в частный дом. Тел. 8-915-786-99-89.

■ **КОТЯТ ЛЮБЫХ ВОЗРАСТОВ и ОКРАСОВ.** 23-95-34, 35-00-92, 8-953-423-04-47.

■ **ОЧАРОВАТЕЛЬНАЯ 3-ЦВЕТНАЯ КОШЕЧКА** ищет новый дом и любящих хозяев: 4 года, домашняя и ласковая, осталась без хозяйки. 8-910-55-974-55.

■ **КОТЯТ** черных, 3 мес. 8-950-919-26-19, 31-49-46, 8-953-187-13-07.

■ **ОЧАРОВАТЕЛЬНЫХ КОТЯТ от кошки-крысоловки**, 2 мес., приучены к лотку. 23-65-21, 8-920-741-82-62.

■ **ПУШИСТЫХ КОТЯТ, помесь сибирского кота** и обычной кошки, 2,5 мес., к лотку приучены, едят всё. 8-950-907-59-75.

■ **КОТЯТ трех**, 1,5 мес.: **двух котиков**, окрас белый с черным и серый с белыми пятн., **и кошечку** серенькую с белым. 313-255, 8-950-920-00-54.

■ **КОТЯТ от кошки-мышеловки**, 2 мес., белого и черно-белого окрасов. 8-953-437-82-60.

■ **КОТИКА МОЛОДОГО**, приученного к порядку, умного. Возможна доставка. 30-13-45, 8-906-539-88-18.

■ **КРАСИВОГО КОТИКА,** 1 г. 3 мес., окрас рыжий с белым. **МОЛОДЕНЬКУЮ КОШЕЧКУ 3-ЦВЕТНУЮ**, 8 мес., стерилизов. Все приучены к лотку. Обеспечим доставку к вашему дому, корм и лоток в подарок. 8-950-912-48-27.

■ **КОТИКА,** девочку, 3,5 мес., черно-белую, г/ш, приученную ко всему, послушную. 8-953-188-57-05.

■ **КОТЯТ очень милых**: серенькие и беленькие с крупными пятнышками. **КОТИКА**, 7 мес.: окрас серый, шерсть волнистая, добрый, умный, ласковый. 55-64-00, 8-962-270-72-33.

■ **КОТЯТ от домашней кошки-мышеловки**, к порядку приучены. 8-903-035-34-34.

■ **КОШЕЧЕК БЕЛЕНЬКИХ С КОРИЧНЕВЫМИ ПЯТН.,** 8 мес., стерилизованы. 8-910-588-39-27.

■ **КОТЯТ СИБИРСКОЙ ПОРОДЫ**, крупных, ушки с кисточками, окрас черепаховый, 3 мес. Доставка. 8-950-907-59-75.

■ **КОТЯТ от кошки-крысоловки**, 1,5 мес., черные и черные с белым, пушистые. 8-905-115-15-29.

■ **КОТЯТ-мышеловов**, 2-мес., двух мальчиков и девочку. 8-953-955-85-97.

■ **КОТЯТ от умной домашней кошки**, 1,5 мес., очень красивых, немного пушистых: один серо-голубой, второй – темно-коричневый с желтой полоской на носу; оба чистые и ухоженные. 8-950-926-24-92.

■ **КОШЕЧКУ белую с серой спинкой**, 3,5 мес., ласковую, приученную к порядку. 21-53-43, 8-910-55-66-296.

■ **КОТЯТ** 3-мес., черного мальчика и пестренькую девочку, ласковых, приученных к лотку. 8-950-907-71-13.

■ **КОТИКА красивого серо-белого окраса**, очень пушистого, 7 лет, доброго и ласкового. 8-953-950-72-40.

■ **КОТИКОВ, 1,5 мес.**: дымчатого пушистого, беленького полупуш., трех рыжих пушистых, сиамского, черных в белых «носочках». Все приучены. 8-915-789-42-38.

■ **КОТИКА ОРИЕНТАЛЬНОЙ ПОРОДЫ**, 4,5 мес., окрас кремовый мрамор, очень ласкового, доброго, приученного к лотку. 8-910-581-74-61.

■ **КОТЯТ ДВУХ**, 1,5 мес., к лотку приучены. 8-902-906-30-41. Света.

■ **ТРЕХ ОЧАРОВАТЕЛЬНЫХ КОТЯТ**: две беленькие девочки и черненький мальчик, к лотку приучены, едят все. 8-953-430-91-23.

■ **КОШЕЧКУ**, 2 г., стерилиз., серенькая с рыжими пятн., ест и сухой корм, и домашнюю еду. **КОТИКА черного с белым галстучком**, 11 мес., отличный мышелов. 42-69-67.

■ **КОШЕЧКУ**, 4 мес., бело-полосатую, умную и ласковую. 8-910-556-62-96, 8-915-680-46-06.

■ **КОТЕНКА**, девочку, 1,5 мес., серенькую с белым, желательно в квартиру с условием стерилизации. 8-953-955-67-32.

■ **МОЛОДОГО КРАСИВОГО КОТЕНКА-ПОДРОСТКА**, 7 мес., белый с коричневыми полосками. Обработан, неприхотлив. Возможна доставка. 8-905-620-71-09.

■ **КОТЯТ от СИАМСКОЙ КОШКИ**, разл. окрасов, 1 мес., едят всё, приучены к туалету. 8-953-19-49-227. Саша.

■ **КОТИКА рыженького,** 6 мес., кушает всё. 8-953-438-66-36.

■ **КОШЕЧЕК**, 2,5 мес., ходят в лоток, в еде неприхотливы. 8-953-194-92-27.

■ **КОШЕЧЕК** симпатичных, ласковых, возраст до 1 г.; **КОТИКОВ КРАСИВЫХ** двух: серенького в яркую полоску и беленького с желтыми пятнышками. 8-915-789-42-38.

■ **СИМПАТИЧНЫЕ КОТЯТА РЫЖЕ-СЕРОГО ОКРАСА** ждут своих хозяев. 8-910-153-00-89.

■ **КОШЕЧКУ-красавицу**, пушистую, с зелеными глазами, умную и веселую. 55-50-76.

■ **КОТЕНКА-КРОХУ**, умняшку-симпатяшку, 2,5 мес., беленького с сереньким, приученного ко всему. В еде неприхотлив. 8-915-68-103-78.

■ **КОТЯТ** 3-мес. шоколадного окраса, мальчика (кастрирован) и девочку (стерилизована). 8-953-425-13-34.

■ **КОШКУ-МЫШЕЛОВКУ** черно-белого окраса, домашнюю, ласковую, стерилиз., возр. ок. 1 года; **КОШЕЧКУ**, 1,5 года, домашнюю, пушистую, белую с серым, ласковую, приученную. 8-915-684-88-34.

■ **ВЕСЕЛЫХ ЛАСКОВЫХ КОТЯТ ОТ КОШКИ-МЫШЕЛОВКИ**, 2,5 мес.: **ТРЕХ КОТИКОВ** – ФУНТИКА, НОСИКА И МАТРОСИКА **И КОШЕЧКУ** МУСЮ. +7-930-791-59-01.

■ **ПУШИСТЫХ 1,5-МЕС. КОТЯТ от интеллигентной кошки**, мальчиков и девочек, красивых и приученных. 8-953-425-20-74.

■ **СИАМСКУЮ КОШЕЧКУ,** 6 мес.: здорова, привита, стерилизована, к лотку приучена, очень красивая. Ищет хороших хозяев. 8-910-168-08-84.

■ **БЕЛОГО ГОЛУБОГЛАЗОГО КОТЕНКА,** 3 мес. 8-950-909-09-94.

■ **ДВУХ КРАСИВЫХ КОТЯТ,** окрас черный с белым пятнышком, мальчики, 9 мес. Здоровы, обработаны от паразитов, неприхотливы в еде. Возможна доставка. 8-910-585-94-70.

■ **КОШЕЧКУ от кошки-крысоловки,** 3,5 мес., приучена к лотку. 8-902-906-02-60.

■ **КРАСИВУЮ КОШКУ,** 1 г. 8 мес., дымчато-серую, в белых «носочках». 42-69-67.

■ **КОШЕЧКУ** стерилизованную, 8 мес., черно-белого окраса, симпатичную и ласковую, приученную к лотку. 8-953-433-48-93.

■ **ЩЕНКА ДВОРНЯЖКИ красивого от умной собаки-сторожа**, кобеля, 3,5 мес. 8-953-951-17-99.

■ **ОЧАРОВАТЕЛЬНЫХ ЗДОРОВЫХ ЩЕНКОВ от небольшой собаки**, 5 мес., привиты. 8-953-186-16-98.

■ **КРАСИВЫХ ПУШИСТЫХ ЩЕНКОВ**, 3,5 мес., мальч. и девочки, проглистогонены. Возможна доставка по области. 8-953-425-55-54.

■ **ЩЕНКОВ ДВОРНЯЖКИ, черно-белых и рыжих с белым, 4 мес., очень активных.** 8-953-422-16-84.

■ **ЩЕНКОВ двух, черного мальчика и рыжую девочку**, 2,5 мес., здоровы, вет. осмотр прошли, обработаны. 8-919-085-41-33.

■ **МОЛОДУЮ СОБАЧКУ**, 2,5 г., черную, средней пушистости, некрупную (ниже среднего роста), стерилиз., привита, к выгулу приучена, в частный дом (но не на цепь) или квартиру. 8-920-775-19-89.

■ **КРАСИВЫХ ЩЕНКОВ РЫЖЕГО И СЕРОГО ОКРАСА**, 2,5 мес., мальч. и дев., вырастут среднего размера. 8-906-626-78-95.

■ **ЩЕНКОВ ДВОРНЯЖКИ (мальчики и девочки),** 1,5 мес. 25-23-40, 8-910-940-36-18.

■ **ЩЕНКОВ СИМПАТИЧНЫХ г/ш**, 2,5 мес., мальч. и дев., окрас белый, белый с черн. пятн. и темно-коричн., едят все. 8-910-586-82-92.

■ **ЩЕНКОВ г/шерстных**, 2 мес., вырастут некрупными, среднего размера. Привиты, есть ветпаспорта. 8-953-430-01-45.

■ **ЧЕРНОГО ЩЕНКА**, 4 мес., в добрые руки. Ласковый, добрый, вырастет крупным. 8-920-747-1-555.

■ **ЩЕНКОВ ДВОРНЯЖКИ симпатичных**, 1,5 мес. 45-17-12, 8-953-421-42-73.

■ **КРАСАВЦА ШОКОЛАДНОГО ОКРАСА** со светлыми глазками, 6 мес., проглистован, привит, очень умненький. 8-953-420-33-77.

■ **ОЧАРОВАТЕЛЬНЫХ ЩЕНКОВ овчаристого окраса**, девочки, 3 мес., умные, контактные. 8-953-420-33-77.

■ **ЩЕНКОВ очаровательных**, 1,5 мес., вырастут среднего размера. 8-910-559-19-74.

■ **ЩЕНКА**, 7 мес., мальчик, хороший охранник в частный дом. 8-910-940-36-18.

■ **МЕТИСА ОХОТНИЧЬЕЙ, КОБЕЛЯ**, 2 г.: ласковый, здоров, привит. Не на цепь. 8-960-612-92-86.

■ **МЕТИСОВ МИТТЕЛЬ-ШНАУЦЕРА:** 6 мес., мальчик и девочка, привиты. 8-953-419-87-39.

■ **КРУПНУЮ СОБАКУ шоколадного окраса** (похожа на ньюфаундленда): стерилизованная девочка, очень контактная, умная, любит детей. Возможна доставка. 8-963-228-48-02, 8-953-442-52-03.

■ **КРАСИВЫЕ БЕСПОРОДНЫЕ ЩЕНКИ** от небольшой собаки, 3 мес., ищут теплый дом и любящих хозяев. 8-953-191-42-34.

■ **ДВУХ ЩЕНОЧКОВ-ДЕВОЧЕК, красивых и веселых**, 4 мес., одна г/ш, помесь терьера, черного окраса, другая бежевого окраса. 23-95-34, 8-950-925-30-31.

■ **ЩЕНКА**, девочку овчарочьего окраса: метис овчарки и дворняжки, 2 мес. 8-961-151-18-16.

■ **ДВУХ ПОДРОЩЕННЫХ СУЧЕК**, 6 мес., стерилизованы, привиты, в т.ч. от бешенства, адекватные, некрупные, но «звонкие», в частный дом для охраны. 8-953-425-13-34. Наталья.

■ **КРАСИВОГО ПУШИСТОГО КОБЕЛЯ**, окрас черный с коричневыми пятнами, 10 мес., привит, проглистогонен, проявляет хорошие охранные качества. 8-915-688-00-55.

■ **ОТДАМ** в теплые любящие руки **КРАСИВЫХ ЩЕНКОВ ОТ КРУПНОЙ СОБАКИ**, 2 мес. 8-903-841-54-58.

■ **СИМПАТИЧНЫХ ЩЕНКОВ ОТ УМНОЙ СОБАКИ, ЖИВУЩЕЙ В ЧАСТНОМ ДОМЕ.** 8-953-95-117-99.

■ **КРУПНЫХ КРАСИВЫХ ЩЕНКОВ**, 1,5 мес., бежевого и белого окрасов. Мама – лохматая собака, помесь кавказской овчарки и дворняжки. 8-953-193-09-60, 8-910-704-63-57.

■ **ЩЕНКА, похожего на лайку**, 8 мес., привит, кастрирован, в частный дом. 8-902-906-02-17.

■ **КРАСИВЫХ ЩЕНКОВ** уличного содержания, 3 мес. Новомосковск, возможна доставка. 8-910-150-89-47.

■ **ЩЕНКОВ** чепрачного окраса, 2 мес., отличные охранники. Доставка по области. 8-962-273-38-28.

■ **ЩЕНКОВ, МЕТИСОВ ЛАЙКИ** светлого окраса, 3,5 мес. 8-963-224-63-29.

■ **ЩЕНКА, МЕТИСА ОВЧАРКИ,** девочку, 1 год, умную, дружелюбную, активную, может стать хорошим охранником и преданным другом. 8-903-842-00-38, Ольга.

■ **ЛАЙКИ кобеля чистопородного**, окрас триколор, 4 г., привит, в надежные руки. 8-953-950-72-40.

■ **КРАСИВЫХ ЩЕНКОВ**, милых и добрых, 1,5 мес.: отец маламут, мать мальтийский пойнтер. 8-903-842-00-38.

■ **МАЛЕНЬКОГО ЩЕНОЧКА**, 3 мес., вырастет небольшим. 8-915-789-42-38.

■ **ЩЕНКОВ БЕСПОРОДНЫХ**, 2 мес., черных с рыжими лапками и грудкой. Находятся в Ясной Поляне. Тел. 8-910-949-25-28. Вера.

■ **ЩЕНКОВ**, 6 мес., рыжие с белым, вырастут небольшими (до 10 кг), мальчики и девочки. Доставим бесплатно по Туле и области. 8-903-659-88-97.

■ **ЩЕНКОВ**, 1 мес., мальчики и девочки, вырастут среднего размера. Доставим бесплатно по Туле и области. 8-903-659-88-97, 8-910-944-88-90.

■ **ЩЕНКА-МЕТИСА от домашней собаки-охранницы,** живущей в частном доме, г/ш мальчика шоколадного окраса с черной спиной, 3,5 мес. Здоров, активен, от паразитов обработан, будет отличным охранником, вырастет среднего размера. 8-910-940-06-50.

■ **СРОЧНО ОТДАЮ ХОРОШИМ ХОЗЯЕВАМ В ЧАСТНЫЙ ДОМ: УМНЫХ СОБАК среднего размера**, 1,5 г.; **ЩЕНКОВ от домашних собак, вырастут некрупными**, будут хорошими «звонками»-сторожами. Все живут в пгт. Дубна в частном доме. Тел. 8-901-998-41-54.

■ **ДОМАШНИХ ЩЕНКОВ**, 5 мес., родители некрупные. 8-953-419-87-39.

■ **ЩЕНКА**, мальчика, **метиса той-терьера и чихуахуа,** 8 мес., приучен к лотку. 8-950-913-55-99. Андрей.

■ **ЩЕНКА**, девочку, 5 мес., вырастет некрупной, желательно в частный дом. 8-915-789-42-38.

■ **ТРЕХ подрощенных кобельков** рыжего окраса, 5 мес., вырастут некрупными. 8-953-425-13-34.

■ **ЩЕНКОВ**, 1 мес., окрас черный с белыми лапками, возм. в частный дом для охраны. 8-906-629-79-40. Наталья.

■ **ЩЕНКОВ ЧЕРНОГО ТЕРЬЕРА**: девочки, возраст 3 мес. 8-905-113-22-34.

■ **ЩЕНКОВ КАРЛИКОВОГО ПИНЧЕРА**, окрас олений, возраст 1 мес., проглистогонены. 8-950-926-06-15.

■ **ФОКСТЕРЬЕРА**, мальчика, 2 г.; **СКАЙТЕРЬЕРА**, девочку, 2 г.; **ЩЕНКОВ ЧЕРНОГО ТЕРЬЕРА,** девочку и мальчика, 4 мес. 8-905-113-22-34.

■ **ОЧАРОВАТЕЛЬНЫЕ ЩЕНКИ ОТ НЕБОЛЬШОЙ СОБАЧКИ**, 2 мес., короткошерстные, 2 девочки, черная с белым и рыжая, и белый мальчик, мечтают найти семью. Ласковые и смышленые, только для проживания в ч/доме или квартире. 8-920-756-41-62.

■ **ЩЕНКА от КРУПНОЙ СОБАКИ**, девочку, близкого метиса овчарки, 8 мес., стерилизована, привита, здорова. 8-910-168-08-84.

■ **АНГЛИЙСКОГО КОКЕР-СПАНИЕЛЯ**, мальчик, 9 мес., привит, с ветпаспортом. 8-910-556-89-44.

■ **ЗАМЕЧАТЕЛЬНЫЕ ЩЕНКИ, метисы лайки**, 2,5 мес., девочки и мальчики, окрас белый и кофе с молоком, мечтают обрести любящих хозяев. Вырастут больше среднего размера. Отличные охранные качества. 8-920-756-41-62.

■ **ПЯТЬ ЩЕНКОВ, ПОМЕСЬ ХАСКИ И ЛАБРАДОРА:** три девочки, два мальчика, 2,5 мес., все пушистые, двое волчьего окраса. 8-980-722-42-68.

■ **ЩЕНКОВ СМЕСОВЫХ**, 2 мес., вырастут среднего размера. 8-950-921-92-82.

■ **ДОМАШНЮЮ СОБАКУ**, рыжую красавицу, 11 мес., стерилизована, только в хорошие руки. 8-953-419-87-39.

■ **МОЛОДОГО КОБЕЛЬКА**, кастрированного, привитого, только в хорошие руки, в частный дом и вольер. 8-953-419-87-39.

■ **МЕТИСА ОВЧАРКИ**, девочку, 2 г., можно в частный дом. 8-960-608-14-25.

■ **В ДОБРЫЕ РУКИ СО СЛУЖБЫ В МВД: КОБЕЛЯ НЕМЕЦКОЙ ОВЧАРКИ, 8 ЛЕТ И КОБЕЛЯ ВОСТОЧНО-ЕВРОПЕЙСКОЙ ОВЧАРКИ, 8 ЛЕТ.** ОБА ЗДОРОВЫ, ОТЧИСЛЕНЫ ПО ВОЗРАСТУ. 8-915-699-99-14.

■ **МЕТИСОВ ХАСКИ** (отец хаски), 3 мес., очаровательных, энергичных и смышленых. 8-920-270-02-56. Татьяна.

■ **КОБЕЛЯ**, 2-2,5 г., г/ш, окрас черно-белый, здоров, активен, служил охранником в строит. организации, чужих чувствует издалека. Подходит для уличного содержания на цепи в частном доме или организации. Возможна доставка недалеко от Тулы. 8-961-265-21-69.

■ **СИМПАТИЧНЫЙ СМЫШЛЕНЫЙ ЩЕНОК**, девочка песочного окраса, среднего размера, возр. 6 мес., ищет добрых хозяев. Возможно в частный дом. 8-901-198-88-53. Наталья.

■ **ЩЕНКОВ ОТ РУССКОЙ ГОНЧЕЙ.** 8-953-194-26-53.

■ **КРАСИВЫХ ЩЕНКОВ-МЕТИСОВ** от сторожевых собак-охранников в организации: 1,5 мес., окрас светло-рыжий, уши и морда черные. Будут среднего размера и отличными сторожами. Организация расположена в р-не Московского вокзала – можно посмотреть. Возможна доставка недалеко от Тулы. 8-953-18-74-473, 8-902-843-96-61.

> Коллекционирование

Предложение

■ **«АБАЖУР». КОЛЛЕКЦИОНЕР ОЦЕНИТ И КУПИТ ПЛАСТИНКИ, СТАТУЭТКИ, ХРУСТАЛЬ, ЗНАЧКИ, БИЖУТЕРИЮ, ШВЕЙНЫЕ МАШИНКИ, МЕЛЬХИОР, КНИГИ, ЕЛОЧНЫЕ ИГРУШКИ, ПИАНИНО. 38-47-73, 8-953-421-38-18.** (№655)

■ **АНТИКВАРНАЯ ЛАВКА ОЦЕНИТ И КУПИТ ИКОНЫ, АНТИКВАРИАТ, ПРЕДМЕТЫ СТАРИНЫ. ОПЛАТА СРАЗУ. ВЫЕЗД НА ДОМ. Ул. Советская, 74 (напр. «Гостиного двора»).** Тел.: 38-48-27, 8-903-840-48-27. (№236)

Спрос

■ **КУПЛЮ ЛЮБЫЕ ПРЕДМЕТЫ ЦАРСКОГО И СОВЕТСКОГО ПЕРИОДА ДО 1985 Г. ПРЕДЛАГАЙТЕ ВСЕ, РАССМОТРИМ. ОПЛАТА СРАЗУ. ПРИЕДЕМ В ОБЛАСТЬ. 8 (4872) 38-43-57, 8-903-840-43-57.** (№3249)

> Материалы, техника

Куплю

■ **НЕИСПР. ГАЗ. КОЛОНКУ ИЛИ РАДИАТОР, Б/У БАТАРЕИ ОТОПЛ.** 8-953-429-29-77. (№731)

■ **СКУПКА МЕТАЛЛА. САМОВЫВОЗ. ОЦЕНКА НА МЕСТЕ. ТУЛА И ОБЛАСТЬ.** 8-953-956-19-94. (№746)

> Медицина

■ **ДЕТСКИЙ ОРТОПЕД-ТРАВМАТОЛОГ ВЫСШЕЙ КАТЕГОРИИ КОРОТКОВ А. И. КОНСУЛЬТИРУЕТ ДЕТЕЙ И ПОДРОСТКОВ.** О противопоказаниях и побочных действиях консультируйтесь у врача. Лиц. ЛО-71-01-000756. **Т. 47-97-97, 8-910-701-9-702, запись с 9 до 22.** (№3014)

> Теле-, видеотехника

Продаю

■ **ЦИФРОВОЕ ЭФИРНОЕ ТВ. 20 КАНАЛОВ БЕСПЛАТНО. 3000 Р.** 8-920-776-09-99. (№454)

■ **«ТРИКОЛОР ТВ», «НТВ+» от официального дилера от 7000 руб. Продажа, установка, настройка, ремонт.** 8-920-776-09-99. (№455)

> Услуги

Ремонт бытовой техники

■ **НЕДОРОГОЙ РЕМОНТ ХОЛОДИЛЬНИКОВ и СТИР. МАШИН. ОПЕРАТИВНО. Гарантия. Без вых. 38-43-96.** (№349)

■ **СРОЧНЫЙ РЕМОНТ СТИРАЛЬНЫХ, СУШИЛЬНЫХ И ПОСУДОМОЕЧНЫХ МАШИН, ХОЛОДИЛЬНИКОВ, ДУХОВОК, ВАРОК, ПЛИТ, СВЧ. ОПЫТ РАБОТЫ 20 ЛЕТ. ГАРАНТИЯ.** 38-47-21, 8-903-840-47-21. Сергей. (№2129)

■ **РЕМОНТ ХОЛОДИЛЬНИКОВ И СТИРАЛЬНЫХ МАШИН ВСЕХ МАРОК, СВЧ. ДИАГНОСТИКА БЕСПЛАТНО. ГАРАНТИЯ ОТ 6 МЕС. ТУЛА И ОБЛАСТЬ.** 8-920-755-44-95, С 9.00 ДО 22.00. (№612)

■ **ПКФ «МОДУЛЬ»: РЕМОНТ СТИРАЛЬНЫХ МАШИН, ХОЛОДИЛЬНИКОВ ВСЕХ МАРОК. Витрины, лари, СВЧ-ПЕЧИ, ЭЛ/ДУХОВКИ. Тула, область. Гарантия. Квитанция. Без вых.** 24-03-38, 8-910-941-36-88. (№649)

■ **ПРОФ. РЕМОНТ и ПОДКЛЮЧЕНИЕ АВТОМАТ. СТИР. МАШ. ВЯТКА, ARDO, INDESIT, ARISTON, ZANUSSI, BOSCH, SAMSUNG и т.п. на дому.** Тел. 58-02-40, 42-29-40, 8-958-663-77-66.(№671)

■ **КАЧЕСТВ. РЕМОНТ ХОЛОД., в т.ч. СТИНОЛ, INDESIT, АТЛАНТ, ВЕКО, VESTEL и др. ЗАМЕНА РЕЗИНЫ. ВСЕ ВИДЫ.** 58-02-40, 42-29-40, 8-958-663-77-66. (№672)

■ **СРОЧНЫЙ РЕМОНТ СТИР. МАШ. И ХОЛОД. ВСЕХ МОДЕЛЕЙ. ЗАМЕНА РЕЗИНЫ НЕДОРОГО.** 8-958-663-77-66. (№673)

■ **ВЫПОЛНИМ РЕМОНТ СТИРАЛЬНЫХ МАШИН и ХОЛОДИЛЬНИКОВ У ВАС НА ДОМУ. Быстро, качественно, недорого. Опыт работы 10 лет.** 8-953-964-23-33. (№695)

■ **СРОЧНЫЙ РЕМОНТ СТИРАЛЬНЫХ МАШИН и ХОЛОДИЛЬНИКОВ на дому. Качественно, недорого. Опыт работы 14 лет. Пенсионерам скидки до 30.12.20.** 58-53-64, **режим работы 10.00-22.00.** (№696)

■ **РЕМОНТ СТИРАЛЬНЫХ МАШИН И ХОЛОДИЛЬНИКОВ ВСЕХ МАРОК У ВАС НА ДОМУ. ТОЛЬКО ОРИГИНАЛЬНЫЕ ВЫСОКОКАЧЕСТВЕННЫЕ З/ЧАСТИ, КОТОРЫЕ ПРОСЛУЖАТ ВАМ ДОЛГИЙ СРОК. Тула, область. Быстро, недорого. 8-953-963-54-71, 58-88-09, режим работы 10.00-20.00. Дмитрий.** (№698)

■ **РЕМОНТ СТИРАЛЬНЫХ МАШИН И ХОЛОДИЛЬНИКОВ НА ДОМУ. ОРИГИНАЛЬНЫЕ ЗАПЧАСТИ. Быстро, недорого. 8-902-908-33-66, 58-21-88, режим работы 10.00-20.00.** (№699)

■ **СРОЧНЫЙ РЕМОНТ ХОЛОДИЛЬНИКОВ И СТИРАЛЬНЫХ МАШИН. ЗАМЕНА ПОДШИПНИКОВ В НЕРАЗБОРНЫХ БАКАХ. З/Ч ДЕШЕВО.** 8-906-536-69-62. (№2850)

■ **РЕМОНТ ХОЛОДИЛЬНИКОВ АТЛАНТ, СТИНОЛ, ИНДЕЗИТ и др., СТИРАЛЬНЫХ МАШИН. Гарантия. Тула, область.** 8-950-912-95-68. **Вадим. РЕМОНТИРУЮ САМ.** (№548)

■ **ПРОИЗВОДИМ РЕМОНТ СТИРАЛЬНЫХ МАШИН-АВТОМАТОВ И ХОЛОДИЛЬНИКОВ. Быстро, недорого.** 8-920-784-80-93, **режим работы 10.00-21.00**. (№697)

■ **СТИНОЛ, АТЛАНТ, ИНДЕЗИТ. РЕМОНТ. ГАРАНТ.** 8-905-623-68-13. (№703)

■ **РЕМОНТ ХОЛОДИЛЬНИКОВ НА ДОМУ, В Т.Ч. СТИНОЛ, INDESIT, АТЛАНТ. Стаж. Гарант. Тула, обл.** 8-905-624-45-33. (№704)

Ремонт ТВ, компьютеров. Интернет

■ **КВАЛИФ. РЕМОНТ ТЕЛЕ- (в т.ч. ЖК, ПЛАЗМА), ВИДЕО- и пр. Гарантия. Низкие цены. Вызов беспл. 42-03-75, 8-920-276-63-90.** (№2668)

■ **РЕМОНТ ТВ. Гарант. 2 г. Стаж 30 л. ЦЕНТРАЛЬНЫЙ-ПРИВОКЗАЛЬНЫЙ р-н 8-953-959-53-80, ЗАРЕЧЬЕ-СОВЕТСКИЙ 38-55-15; ГЛУШАНКИ-ПРОЛЕТАРСКИЙ 8-953-186-34-43.** (№406)

■ **ПРОФЕССИОНАЛЬНЫЙ РЕМОНТ ТЕЛЕВИЗОРОВ. Низкие цены, гарантия.** 45-41-59, 8-903-843-79-88. (№442)

■ **НЕДОРОГОЙ РЕМОНТ ТЕЛЕВИЗОРОВ ВСЕХ МАРОК.** 37-66-57. (№472)

■ **КОМПЬЮТЕРНЫЙ МАСТЕР.** 8-953-955-22-55. (№597)

■ **НЕДОРОГОЙ РЕМОНТ ТЕЛЕВИЗОРОВ, в т.ч. ЖК и ПЛАЗМА. Ремонт и подбор ПУЛЬТОВ ДУ. УСТАНОВКА ПРИСТАВОК ЦИФРОВОГО ЭФИРНОГО ТЕЛЕВИДЕНИЯ. Тула и обл.** 42-32-18, 8-920-276-71-48. (№646)

■ **РЕМОНТ ПО НИЗКИМ ЦЕНАМ ЛЮБЫХ ТЕЛЕВИЗОРОВ.** 38-54-44. (№700)

Сантехуслуги

■ **ЭМАЛЕВОЕ АЛКИДНОЕ ПОКРЫТИЕ ВАНН.** 34-76-03, 8-953-186-27-31. (№228)

■ **САНТЕХРАБОТЫ: УСТАНОВКА УНИТАЗОВ, СМЕСИТЕЛЕЙ. МЕЛКИЙ РЕМОНТ.** 8-960-610-11-62, 33-36-38. (№751)

■ **ТУАЛЕТ, ВАННАЯ «ПОД КЛЮЧ». САНТЕХНИКА ЗА 1 ДЕНЬ: УНИТАЗ и др.** 8-920-751-53-16, 39-37-28. (№752)

■ **САНТЕХРАБОТЫ ЛЮБОЙ СЛОЖНОСТИ ПРИ ТЕКУЩЕМ РЕМОНТЕ. УСТАНОВКА СЧЕТЧИКОВ. Выезд в область.** 8-920-792-56-01, 40-03-56. (№2968)

■ **САНТЕХНИК. ЗАМЕНА ТРУБ, УНИТАЗОВ, ВАНН, СМЕСИТЕЛЕЙ. ООО «Мастер-71». master-71.ru** 38-58-93, 8-953-44-333-44. (№616)

■ **ВОДОПРОВОД. КАНАЛИЗАЦИЯ, ОТОПЛЕНИЕ. ЗАМЕНА, МОНТАЖ. ООО «Мастер-71». master-71.ru** 38-58-93, 8-953-44-333-44. (№618)

■ **ЗАСОРЫ ЛЮБОЙ СЛОЖНОСТИ: КВАРТИРА, ЧАСТНЫЙ ДОМ, ПРОИЗВОДСТВО. Оперативно. Проф. оборудование. ООО «Мастер-71». master-71.ru** 38-58-93, 8-953-44-333-44. (№619)

■ **САНТЕХНИКА. МАСТЕР НА ЧАС и БОЛЕЕ. НАЛ/БЕЗНАЛ. ВОЗМ. СРОЧНЫЙ ВЫЗОВ.** 38-49-52, 8-905-117-58-14. (№707)

Строительство и ремонт

■ **ЭЛЕКТРИК. ЗАМЕНА ЭЛ/ПРОВОДКИ. 8-962-278-20-17.** (№2651)

■ **ВСЕ ВИДЫ СТРОИТЕЛЬНЫХ И ОТДЕЛОЧНЫХ РАБОТ. СТРОИТЕЛЬСТВО КОТТЕДЖЕЙ «ПОД КЛЮЧ». ЭЛЕКТРИКА, САНТЕХНИКА. ГАРАНТИЯ.** 58-06-02, 8-953-419-18-84. (№241)

■ **КАЧЕСТВЕННЫЙ РЕМОНТ И УСТАНОВКА ПЛАСТИКОВЫХ ОКОН. ВЫЕЗД БЕСПЛАТНЫЙ. БЕЗ ВЫХОДНЫХ. 8-953-191-11-11.** (№644)

■ **РемБытСлужба «ГАРАНТ». ОТ МАСТЕРА НА ЧАС ДО РЕМОНТА «ПОД КЛЮЧ», САНТЕХРАБОТЫ. rbs-garant.ru 585-773, 8-962-27-99-773.** (№705)

■ **ПОКЛЕЙКА ОБОЕВ, ШТУКАТУРКА ОТКОСОВ, ШПАКЛЕВКА и др. ДОСТАВКА МАТЕРИАЛОВ. ПЕНСИОНЕРАМ СКИДКИ.** 8-920-279-50-73. (№717)

■ **РЕМОНТ КВАРТИР ОТ МЕЛКОГО ДО БОЛЬШОГО. ШТУКАТУРКА ОТКОСОВ. Доставка материалов.** 8-953-183-31-27. (№718)

■ **ЭЛЕКТРИКА В ДОМАХ, КВАРТИРАХ: ЗАМЕНА ПРОВОДКИ, УСТАНОВКА И ПЕРЕНОС РОЗЕТОК И ВЫКЛЮЧАТЕЛЕЙ. НЕДОРОГО.** 8-905-629-77-88, 58-04-00. (№737)

■ **РЕМОНТ ПЛАСТИКОВЫХ ОКОН, ЗАМЕНА УПЛОТНИТЕЛЕЙ, РЕГУЛИРОВКА, ЗАМЕНА ФУРНИТУРЫ, УСТ. ПВХ И МЕТАЛЛ. ОТКОСОВ. БЕСПЛ. ВЫЕЗД. 8-905-628-89-88.** (№740)

■ **РЕМОНТ ПЛАСТИКОВЫХ ОКОН БЕЗ ВЫХОДНЫХ. ЗАМЕНА УПЛОТНИТЕЛЕЙ, РЕГУЛИРОВКА, ЗАМЕНА ФУРНИТУРЫ. УСТАНОВКА ОКОН И ОТКОСОВ ПВХ, ПОДОКОННИКОВ И Т.Д. 8-902-900-12-82.** (№741)

■ **ТУАЛЕТ, ВАННАЯ «ПОД КЛЮЧ».** 8-920-751-53-16, 39-37-28. (№753)

■ **ЭЛЕКТРИК, стаж 40 лет.** 8-910-945-18-04. (№2912)

■ **ОТДЕЛКА ДОМОВ, КВАРТИР, ОФИСОВ, ВАННЫХ КОМНАТ «ПОД КЛЮЧ».** 8-920-792-56-01, 40-03-56. (№2967)

■ **РЕМОНТ КВАРТИР, ОФИСОВ «ПОД КЛЮЧ». ПОКЛЕЙКА ОБОЕВ, ШПАКЛЁВКА, УКЛАДКА ЛАМИНАТА. Качество гарантируем. Пенсионерам скидка 10% до 31.12.20.** 34-18-42, 8-902-697-50-17, 8-905-117-48-80. (№3115)

■ **ОБЛИЦОВКА ПЛИТКОЙ.** 8-905-629-46-88. (№133)

■ **МОНТАЖ ЗАБОРОВ, НАВЕСОВ, ЛЕСТНИЦ.** 8-902-696-03-09. (№367)

■ **РЕМОНТ «ПОД КЛЮЧ» ЛЮБОЙ СЛОЖНОСТИ. Контроль качества. Гарантия 1 год. Договор. Система скидок. ООО «Мастер-71»; master-71.ru** 58-58-93, 8-953-44-33-456. (№615)

■ **ВАННАЯ КОМНАТА «ПОД КЛЮЧ» ЗА 10 ДНЕЙ. Договор. Гарантия. ООО «Мастер-71». master-71.ru** 58-58-93, 8-953-44-33-456. (№617)

■ **ПЛИТКА. ДИКИЙ КАМЕНЬ. ЛАМИНАТ. ЛИНОЛЕУМ. ООО «Мастер-71». master-71.ru** 38-58-93, 8-953-44-333-44. (№620)

■ **ПОКЛЕЙКА ОБОЕВ, ШТУКАТУРКА, ШПАКЛЕВКА, ПЛИТКА, ЛЮБЫЕ ОТДЕЛОЧНЫЕ РАБОТЫ. ООО «Мастер-71». master-71.ru** 38-58-93, 8-953-44-333-44. (№621)

■ **ЭЛЕКТРИК. УСТРАНЕНИЕ НЕИСПРАВНОСТЕЙ. РЕМОНТ, ПОЛНАЯ ЗАМЕНА ЭЛЕКТРИКИ, ЗАМЕНА РОЗЕТОК, ВЫКЛЮЧАТЕЛЕЙ, ЛЮСТР. ООО «Мастер-71». master-71.ru** 38-58-93, 8-953-44-333-44. (№622)

■ **БАЛКОНЫ И ЛОДЖИИ. ОТДЕЛКА и УТЕПЛЕНИЕ. Дерево и ПВХ**. 38-59-42, 8-953-436-22-22. (№645)

■ **САЙДИНГ. ДАЧИ, ДОМА, КОТТЕДЖИ «ПОД КЛЮЧ». ЗАМЕР, ЗАКУПКА, ДОСТАВКА. Договор+смета=гарантия. ООО «Мастер-71». master-71.ru** 58-58-93, 8-953-44-33-456. (№623)

■ **ПОКЛЕЙКА СТЕН, ПОТОЛКОВ. ПОКРАСКА.** 58-27-88. (№639)

■ **МАСТЕР НА ЧАС. САНТЕХНИКА. ЭЛЕКТРИКА и мн. др. НАЛ/БЕЗНАЛ.** 38-49-52, 8-905-117-58-14. (№709)

■ **БАЛКОНЫ.** 8-920-745-12-09. (№719)

■ **РЕШЕТКИ. ДВЕРИ.** 8-920-745-12-09. (№720)

■ **РЕМОНТ. ПЕРЕПЛАНИРОВКА.** 8-920-745-12-09. (№722)

■ **ЛЕСТНИЦЫ.** 8-920-745-12-09. (№723)

■ **ЗАБОРЫ. КАЛИТКИ.** 8-920-745-12-09. (№724)

■ **ПОЛЫ.** 8-920-745-12-09. (№725)

■ **ТЕПЛИЦЫ, ПАРНИКИ. РЕМОНТ.** 8-920-745-12-09. (№726)

■ **ОБЛИЦОВКА ПЛИТКОЙ ПРОФЕССИОНАЛЬНО.** 8-953-962-50-66. (№739)

■ **ЭЛЕКТРИК: ЗАМЕНА ЭЛ/ПРОВОДКИ, АВТОМАТОВ, РОЗЕТОК, ВЫКЛ. ПЕРЕНОС И ЗАМЕНА ЭЛ/СЧЕТЧИКОВ. УСТРАНЕНИЕ ДЕФЕКТОВ ЭЛ/ПРОВОДКИ (К/З). НАВЕСКА ЛЮСТР, БРА И ДР. МОНТАЖ НОВОЙ ЭЛ/ПРОВОДКИ. ОПЫТ РАБ. БОЛЕЕ 15 ЛЕТ.** 8-953-953-09-45. (№757)

■ **МАСТЕР ДЛЯ ВАС. РЕМОНТ КВАРТИР И ОФИСОВ: электрика, сантехника, гипсокартон, полы любой сложности. МЕЛКИЙ ДОМАШНИЙ РЕМОНТ. ПЛОТНИЦКИЕ РАБОТЫ. ТЕЛ.: 8 (4872) 21-45-90, 8-920-767-24-90.** (№758)

Транспортные услуги

■ **ГРУЗЧИКИ, ГАЗЕЛИ, ЗИЛы. Дешево. ВЫВОЗ МЕТАЛЛОЛОМА БЕСПЛАТНО. 24-69-25, 8-920-742-41-36.** (№2613)

■ **ОПЫТНЫЕ ГРУЗЧИКИ СО СВОИМ АВТО. НЕДОРОГО!** 79-24-20, 8-953-421-55-76. Дмитрий. (№370)

■ **ДОМАШНИЕ, ОФИСНЫЕ, ДАЧНЫЕ ПЕРЕЕЗДЫ. ГРУЗЧИКИ. Недорого.** 8-905-119-32-37. (№686)

■ **БРИГАДА ГРУЗЧИКОВ СО СВОИМ А/М ПЕРЕВЕЗЕТ ДОМАШНЮЮ, ОФИСНУЮ МЕБЕЛЬ, СТРОЙМАТЕРИАЛЫ В ЛЮБОЕ ВРЕМЯ.** 52-16-31, 8-905-629-07-39. (№754)

■ **ГАЗЕЛИ, ГРУЗЧИКИ. Недорого**. 24-67-48. (№689)

■ **КВАЛИФИЦИРОВАННЫЕ ГРУЗЧИКИ И ЛЮБОЙ ТРАНСПОРТ. Недорого.** 8-953-434-84-17. (№690)

■ **БЕСПЛАТНО ВЫВЕЗУ ИЛИ КУПЛЮ ИЗ ДОМОВ, ДАЧ, ГАРАЖЕЙ МЕТАЛЛОЛОМ, БЫТТЕХНИКУ, БАТАРЕИ, ТРУБЫ, ХОЛОД., СТИР. МАШ., ГАЗ. ПЛИТЫ, КОЛОНКИ.** 8-953-429-29-77. (№729)

■ **ВЫВОЗ МУСОРА. ГАЗЕЛЬ. ЗИЛ. КАМАЗ. ГРУЗЧИКИ. СКУПКА МЕТАЛЛА. ТУЛА, ОБЛ.** 8-953-433-75-27. (№747)

■ **ПЕРЕВОЗ МЕБЕЛИ, ЛОМА, МУСОРА. ГРУЗЧ.** 8-902-900-81-80. (№759)

Прочие услуги

■ **ВСПАШКА, ПОКОС. ВЫКОРЧЕВКА ДЕРЕВЬЕВ. РАСЧИСТКА ЗАРОСШИХ УЧАСТКОВ. ОБРЕЗКА И СПИЛ ЛЮБЫХ ДЕРЕВЬЕВ. ВЫВОЗ.** 8-920-774-46-79. (№604, №605)

■ **ПРОФЕССИОНАЛЬНЫЙ СПИЛ САДОВЫХ ДЕРЕВЬЕВ. ВЫВОЗ ДЕШЕВО.** 8-920-742-41-36. (№687)

■ **БЕСПЛАТНО ВЫВОЗ МЕТАЛЛОЛОМА.** 24-69-25, 8-920-742-41-36. (№688)

■ **УБОРКА ПОМЕЩЕНИЙ, МЫТЬЕ ОКОН.** 8-953-183-31-27. (№716)

■ **МастерОК. РЕМОНТ НА ЧАС: МЕБЕЛЬ, ГАРДИНЫ, ЭЛЕКТРИКА, ЗАМКИ, САНТЕХНИКА и др. БОЛЬШОЙ ОПЫТ.** 30-38-45, 8-903-659-01-82. (№67)

■ **ОБРЕЗКА ПЛОДОВЫХ ДЕРЕВЬЕВ. ОПРЫСКИВАНИЕ ОТ НАСЕКОМЫХ, ПОБЕЛКА. БИОГУМУС сыпучий. ПРОДАЖА ПЕРЕГНОЯ В МЕШКАХ. ПЛОДОВЫЕ И ДЕКОРАТИВНЫЕ САЖЕНЦЫ.** 8-950-909-16-49, 8-950-927-03-75. (№498)

■ **СПИЛ ДЕРЕВЬЕВ ЛЮБОЙ СЛОЖНОСТИ (АВТОВЫШКА). ТУЛА, ОБЛАСТЬ.** 8-953-969-80-29, 8-906-533-64-23. (№711)

■ **БЛАГОУСТРОЙСТВО. СНОС СТРОЕНИЙ. ВЫВОЗ.** 8-906-533-64-23, 8-953-969-80-29. (№712)

■ **ОБРЕЗКА И САНИТАРНАЯ ОБРАБОТКА ПЛОДОВЫХ ДЕРЕВЬЕВ.** 8-906-533-64-23, 8-953-969-80-29. (№713)

■ **СПИЛ. ОЧИСТКА.** 8-920-745-12-09. (№721)

■ **БЕСПЛАТНО ВЫВЕЗУ ИЛИ КУПЛЮ ИЗ ДОМОВ, ДАЧ, ГАРАЖЕЙ МЕТАЛЛОЛОМ, БЫТТЕХНИКУ, БАТАРЕИ, ТРУБЫ, ХОЛОД., СТИР. МАШИНЫ, ГАЗ. ПЛИТЫ.** 8-953-951-951-9. (№728)

■ **БЕСПЛАТНО ВЫВЕЗУ ИЛИ КУПЛЮ БАТАРЕИ, БЫТОВУЮ ТЕХНИКУ, ЛЮБОЙ МЕТАЛЛ.** 8-953-429-29-77. (№730)

■ **СПИЛ АВАРИЙНЫХ ДЕРЕВЬЕВ, БЛАГОУСТРОЙСТВО ТЕРРИТОРИИ. ВЫВОЗ МУСОРА. ТУЛА И ОБЛАСТЬ.** 8-953-956-19-94. (№745)

■ **МЕБЕЛЬ НА ЗАКАЗ. СБОРКА И УСТАНОВКА НОВОЙ МЕБЕЛИ, в т.ч. встраивание техники. РЕМОНТ КОРПУСНОЙ и ПЕРЕТЯЖКА МЯГКОЙ МЕБЕЛИ. РЕСТАВРАЦИЯ СТАРИННОЙ МЕБЕЛИ. Быстро и качеств., без вых. 8-950-918-39-99, 8-915-690-27-77.** (№735)

РЕМОНТ
ХОЛОДИЛЬНИКОВ
и СТИРАЛЬНЫХ
МАШИН всех марок

• на дому
• оригинальные запчасти
с 10.00 до 20.00
ИП Аверин Д.В.
☎ 58-21-88, 8-902-908-33-66

ЭЛЕКТРИК
НА ЧАС
79-33-27

РАБОТА
В крупный Агропромышленный Холдинг требуется:
Электромонтер по ремонту и обслуживанию электрооборудования з/п от 30 000 р.
Условия:
доставка до места работы
официальное трудоустройство
Контакты:
8 (962) 273-15-65; 8 (848751) 5-00-90
Тульская область, Щекинский район, МО Ломинцевское

Карта погоды на четверг 7 мая

Луна в Скорпионе (20.18). 15-й лунный день (04.59).
Сегодня лучше не начинать новых дел и не принимать важных решений.

Погода в России и мире

Москва	+15
С.-Петербург	+10
Сочи	+16
Тольятти	+23
Ялта	+12
Киев | Украина	+14
Хургада | Египет	+30
Анталья | Турция	+21
Паттайя | Таиланд	+34
Мадрид | Испания	+27
Рим | Италия	+23
Париж | Франция	+23
Лондон | Англия	+21
Прага | Чехия	+21
Берлин | Германия	+20
Токио | Япония	+22
Варшава | Польша	+16
Хайфа | Израиль	+22
Нью-Йорк | США	+14

Прогноз погоды в Туле и области с 8 по 13 мая

Пятница 8 мая	+13... +16 °C	переменная облачность
	+6... +8 °C	облачно

Луна в Стрельце (21.49). 16-й лунный день (05.20).
День серьезной работы и большой ответственности.

Суббота 9 мая	+15... +17 °C	переменная облачность
	+5... +7 °C	небольшой дождь

Луна в Стрельце (23.14). 17-й лунный день (05.48).
Хорошо этот день провести с семьей, родными и близкими.

Воскресенье 10 мая	+16... +19 °C	облачно
	+7... +9 °C	облачно

Луна в Стрельце. 18-й лунный день (06.25).
Один из лучших дней для планирования семейного и личного бюджета.

понедельник 11 мая	+19... +21 °C	ясно
	+8... +10 °C	облачно

Луна в Козероге (00.25). 19-й лунный день (07.15).
Серьезно обдумывайте все свои слова и поступки.

Вторник 12 мая	+12... +16 °C	дождь
	+4... +8 °C	дождь

Луна в Козероге (01.20). 20-й лунный день (08.17).
Очень хороший и гармоничный день.

Среда 13 мая	+11... +13 °C	дождь
	+5... +7 °C	облачно

Луна в Водолее (01.59). 21-й лунный день (09.28).
Старайтесь уделить больше времени анализу своих поступков.

Лунный календарь красоты и здоровья

7-10 мая. Уязвимы печень и желчный пузырь.
11-12 мая. Дайте коже лица отдохнуть и подпитайте ее натуральными масками.
13 мая. Эффективны все формы закаливания.

Неблагоприятные дни: 13 мая.

Праздники и памятные даты

7 мая. День радио. День создания Вооруженных Сил РФ. День связиста и специалиста радиотехнической службы ВМФ РФ.
8 мая. День работников Федеральной службы по военно-техническому сотрудничеству России. День оперативного работника УИС России.
9 мая. День Победы советского народа в Великой Отечественной войне (1941-1945).
12 мая. Международный день медсестры.

В этот день родились

12 мая – 100 лет со дня рождения Клавдии Петровны Ярославцевой (1920-1987), заслуженного работника культуры РСФСР, заведующей Тульской областной библиотекой для слепых (1968-1986).

Православные праздники и народные приметы

6 мая. Великомученика Георгия Победоносца. На Егория мороз – будет просо и овес. Иверской иконы Божией Матери.
7 мая. Мч. Саввы Стратилата и с ним 79 воинов. Прп. Фомы юродивого.
8 мая. Апостола и евангелиста Марка. На Марка прилет птиц стаями.
9 мая. Сщмч. Василия, еп. Амасийского. Поминовение усопших воинов.
10 мая. Ап. и сщмч. Симеона, сродника Господня.
11 мая. Мч. Дады, Максима и Квинтилиана.
12 мая. Прп. Мемнона чудотворца.

Именинники

6 мая. Георгий, Александра, Иоанн.
7 мая. Алексий, Елизавета.
8 мая. Василий, Марк, Сергий.
9 мая. Иоанн, Николай, Стефан.
10 мая. Анастасия, Мария, Петр.
11 мая. Максим. Кирилл, Анна.
12 мая. Арсений, Артемий, Иоанн.

Гороскоп на неделю с 11 по 17 мая

ОВЕН (21.03-20.04)
Это переходный период, и скоро появятся новые задачи и откроется второе дыхание. А пока приводите дела в порядок и пользуйтесь возможностями, которые дарит вам этот период.

ТЕЛЕЦ (21.04-21.05)
Сейчас вы можете сделать свое жилое пространство домом своей мечты. Ваши идеи будут оригинальными, а работоспособность высокой. Результаты вас порадуют.

БЛИЗНЕЦЫ (22.05-21.06)
Расходы пока явно превышают доходы. Неделя будет удачной и прибыльной, если вы проявите терпение и доделаете то, что начали. В личной жизни – доверие и полное взаимопонимание.

РАК (22.06-22.07)
Дела будут продвигаться без особых усилий с вашей стороны. Можно делать приобретения, не ограничивая себя в расходах, – вы их легко компенсируете.

ЛЕВ (23.07-23.08)
Период активных перемен. С четверга в денежных делах наметится прогресс, вас ждет признание заслуг и карьерный скачок. Планируйте на выходные мероприятия из разряда приятных.

ДЕВА (24.08-23.09)
Пятница станет поворотным днем, с которого вы почувствуете, как исчезают все ограничения и задержки, тормозившие вашу активность в течение нескольких недель. Перемены могут произойти и в личной жизни.

ВЕСЫ (24.09-23.10)
Впереди неожиданные перестановки, новые предложения, и почву для всего этого лучше готовить уже сейчас. В выходные будьте осторожны во время спортивных тренировок.

СКОРПИОН (24.10-22.11)
Обратите внимание на информацию, которая поступит во время встреч, переписки в понедельник. Она поможет вам развить новую тему в скором будущем. Пришло ваше время!

СТРЕЛЕЦ (23.11-21.12)
Ваше время еще не пришло – не торопитесь на этой неделе ничего менять. Работайте над текущими вопросами, наводите порядок в делах, не отказывайтесь от дополнительной нагрузки.

КОЗЕРОГ (22.12-20.01)
Запаситесь определенной долей реализма, умерьте профессиональные амбиции и действуйте более осмотрительно. Это очень хорошее время для решения любых личных вопросов.

ВОДОЛЕЙ (21.01-19.02)
Неделя подарит лавину разнообразных возможностей в карьере. Найдите среди массы работы время для отдыха, займитесь собственным здоровьем.

РЫБЫ (20.02-20.03)
Назревают перемены. Вам предстоит заняться решением личных вопросов. Общительность и яркое обаяние помогут вам наладить необходимые контакты, найти новые связи и завести интересные знакомства.

ИГРАЙ СО «СЛОБОДОЙ»
и выиграй ноутбук ASUS R540BA-GQ194T
СЕГОДНЯ МЫ ПУБЛИКУЕМ БИЛЕТ
№ 13

Всего их будет 15. Вырезайте их все по контуру, складывайте в стопочку и ждите объявления играющего номера – одного из пятнадцати.
ФИО
Адрес
Возраст
Телефон
ПРИМЕЧАНИЕ. В соответствии с российским законодательством подоходный налог со стоимости выигрыша выплачивает победитель. Не является лотереей. Изображение приза может отличаться от вручаемого.
Подробная информация об организаторе, правилах проведения, количестве призов, сроках, месте и порядке их получения по тел. 57-07-07.
СЛОБОДА 16+ СЕМЕЙНАЯ ГАЗЕТА
на правах рекламы

Семейная газета «Слобода»
Учредитель и издатель ООО «СЛОБОДА»
ТЕЛЕФОН 57-07-07
› Генеральный директор В. А. Кирюнина.
› Исп. директор Т. В. Алексеева, доб. 203.
› Главный редактор Л. Н. Тимофеева, доб. 234.
› Директор отдела рекламы Д. С. Мартынова, доб. 248.
› Отдел социальных проблем – О. И. Грудинина, доб. 234.
› Дежурная часть – С. С. Стариков, Ю. В. Александрова, доб. 232.
› Спорт – К. И. Вернигорина, доб. 232.
› Частные объявления – Л. И. Судакова, доб. 259.
› Главный редактор Myslo.ru Ю. А. Королева, доб. 811.
› Телефон отдела рекламы доб. 248.
› Адрес для писем: 300026, Тула-26, а/я 1431.
› Адрес редакции и издателя: 300026, Тула, пр. Ленина, 116, 1-й эт., e-mail: news@myslo.ru
Материалы в рубриках «Есть мнение» или с пометками «На правах рекламы», ® публикуются на коммерческой основе. За достоверность информации в рекламных материалах несет ответственность рекламодатель.
Реклама и объявления принимаются с 9.00 до 17.00, субб., воскр. – выходные дни.
Газета зарегистрирована Управлением Федеральной службы по надзору за соблюдением законодательства в сфере массовых коммуникаций и охраны культурного наследия по ЦФО (ПИ №ФС1-80224Т от 28.09.2006 г.).
Отпечатана в ЗАО «Прайм Принт Москва», адрес типографии: 141700, МО, г. Долгопрудный, Лихачевский пр., 5-в, тел. (495) 789-45-25.
Время подписания в печать, по графику – 14.00. Фактически – 14.00.
Рекомендуемая цена – 30 руб. 00 коп.
Дата выхода в свет 6 мая 2020 г.
Перепечатка статей без согласия авторов и редакции запрещена. При использовании материалов электронными СМИ гиперссылка на портал Myslo.ru обязательна.
Подписной индекс П2466 или 54307
онлайн-подписка podpiska.pochta.ru
Заказ №1163
Тираж сертифицирован Бюро тиражного аудита АВС Россия.
39 000 экз.
16+
Выпуск издания осуществлен при финансовой поддержке Федерального агентства по печати и массовым коммуникациям

Читайте online версию газеты на
MYSLO.RU/PRESSA

> Прекрасная половина человечества

■ **БРАЧНОЕ АГЕНТСТВО «ПРАЙМ», РАБОТАЕМ УЖЕ 8 ЛЕТ. РЕКОМЕНДАЦИИ КЛИЕНТОВ. САЙТ prime-tula.ru См. ФОТОГАЛЕРЕИ. 8-980-722-45-04, 8-953-958-21-23.** (№609) – Реклама

■ Хотелось бы повстречать простого, без в/п, надежного, добропорядочного мужчину для создания семьи. Желательно вдовца 52-56 лет, рост от 180 см. О себе: порядочная, полненькая, приятной внешности женщина 51/165. Люблю природу, рыбалку, грибы. Судимых, нерусских и альфонсов прошу не звонить. Звонить с 19.00 до 21.30. Тел. 8-910-589-77-58.

■ Тулячка 37/172, приятной внешности, с реальными взглядами на жизнь. Познакомлюсь с состоявшимся, одиноким, надежным во всех отношениях мужчиной 38-45 лет для серьезных отношений. Из м.л.с. не беспокоить. Тел. 8-919-086-25-17.

■ Тулячка 65/160, приятной внешности, умеющая искренне понимать и делать добро. Для близкого друга создам атмосферу заботы, уюта и тепла. Познакомлюсь с одиноким, мудрым, надежным мужчиной. Тел. 8-920-775-16-11.

■ Надежный, порядочный, умный и свободный мужчина, желающий любить и быть любимым, стремящийся к серьезным отношениям и созданию семьи. Привлекательная и обаятельная тулячка 42/170/60, без в/п, с в/о, познакомится с мужчиной от 45 до 55 лет, рост от 175 см, без в/п и м/п. Пьющие, альфонсы, женатые, любите пошутить – идите мимо. Прошу звонить обдуманно, без лжи и лицемерия. Тел. 8-980-728-66-27, после 19.00.

■ Вдова 153/60, без в/п, серьезная, скромная, спокойная. Ищу серьезного мужчину для серьезных отношений, от 55 до 63 лет, только из Тулы. Хочу любить и быть любимой. Получилось так, что осталась без жилья. Очень хочу найти себе мужа. Молодых и женатых прошу не беспокоить. Просьба: если можно, СМС о себе. Звонить после 12.00. Тел. 8-953-191-08-17.

■ Мария, 45 лет, инвалид 1-й гр. Передвигаюсь только в инвалидном кресле и замуж выходить не хочу. Ищу отзывчивого, доброго друга 35-45 лет для дружеского общения и моральной поддержки (по возможности и материальной). Мне нужен настоящий друг, который готов реально поддержать меня в трудную минуту, ведь ни один компьютер никогда не заменит общение с людьми. Ради пустого развлечения, пьющих и вдовцов с нереальными обещаниями прошу не звонить. Первоначально общение по телефону, а далее время покажет. Прошу не звонить женатых мужчин – мне не нужны ваши семейные проблемы, и я не собираюсь разбивать чью-либо семью. Пусть отзовется тот, кому так же одиноко, как мне. Кроме того, ищу человека, который хорошо разбирается в компьютерах. Я не ищу никакой выгоды, а лишь простого человеческого общения и взаимопонимания. Интим по телефону не предлагать. Читайте мое объявление внимательно, звоните обдуманно и только из Тулы, не бойтесь. Тел.: 22-16-81, 8-919-074-98-25, 8-953-971-86-29, с 8.00 до 21.30.

■ Вдова 66 лет, рост 163 см, вес 60 кг, с в/о, всем обеспечена, желает познакомиться с вдовцом 70-80 лет, ростом от 172 см, без в/п, независимым от детей и внуков, проживающим только в Туле. Нерусским, судимым, молодым просьба не звонить. На СМС и дозвоны не отвечу. Тел. 8-980-722-50-64.

■ Тулячка 39 лет без вредных привычек, симпатичная, работаю. Ищу надежное мужское плечо для личной жизни, а также помогу с работой (нужны два помощника в офис. Доход выше среднего+доп. премии). Более подробно можно позвонить по телефону, написать в WhatsApp: 8-915-782-98-02.

■ Симпатичная, энергичная, обаятельная, хозяйственная блондинка 62 лет, 160/70, выгляжу моложе, материально обеспечена, имеется жилье. Без детей. Работаю. Желаю познакомиться с порядочным, материально обеспеченным мужчиной без вредных привычек, от 58 до 68 лет, для серьёзных отношений. Желательно с автомобилем. Тел. 8-953-960-74-28.

■ Симпатичная женщина 57/164/65 познакомится с мужчиной до 65 лет, с собственным жильем, заботливым, нежадным, желательно без в/п, желательно работающим, для серьезных отношений. Тел. 8-953-424-21-58.

■ Порядочная женщина 52/168/69 познакомится с добрым свободным мужчиной от 53 лет. Тел. 8-953-959-54-63, строго с 18 до 19 час.

■ Женщина 70 лет, 155/60, желает познакомиться с мужчиной без в/п, простым, со спокойным характером, от 72 до 80 лет. Тел. 8-950-907-27-33.

■ Одинокая женщина надеется встретить доброго одинокого мужчину 60-80 лет, без в/п, желательно с авто, без детей, внуков, дач, огородов, для серьезных отношений. Переезд к вам в качестве жены, наследницы. Г. Узловая, тел. 8-960-618-87-62.

■ Порядочная тулячка приятной внешности, 51/175, неполная, выгляжу моложе. Познакомлюсь с приличным, надежным туляком, нормальным адекватным человеком 52-58 лет, ростом от 180 см, который хотел бы обрести верную, заботливую спутницу жизни и который, как и она, ищет только серьезные отношения на все оставшиеся годы. Пьющих, судимых, нерусских прошу не обращаться. Тел. 8-950-924-65-54.

■ Привлекательная женщина ищет мужчину 55-58 лет с авто, без материальных проблем, доброго и порядочного, для серьезных отношений. О себе: 164/62. Тел. 8-950-906-23-81.

■ Закрываю глаза и вижу тебя. О встрече с тобой мечтаю, любя. Родной, хочу наслаждаться тобой. Быть вместе везде и всегда мы должны. Случится ли встреча? Сомнений нет, позвони... Тулячка 42/169/58, жизнерадостная, познакомится с одиноким мужчиной для создания семьи. Давай используем данный шанс. На СМС не отвечу. Из м.л.с., женатым, пьющим не беспокоить. Тел. 8-960-602-17-37.

■ Вдова 68 лет, 175/90, без в/п. Ищу мужчину своих лет, без в/п, несудимого, с мягким характером, для совместного проживания в сельской местности. Тел. 8-950-909-09-85.

■ Вдова 66 лет, 175/70, без в/п, есть автомобиль. Хочу познакомиться с несудимым мужчиной своих лет, без в/п, для совместного проживания в сельской местности. Тел. 8-953-968-15-12.

■ Познакомлюсь с мужчиной для отношений. Мне 57 лет, живу в Туле. О себе при встрече. Тел. 8-962-272-63-26.

■ Женщина 56 лет, рост 163 см, вес 90 кг, без в/п, с чувством юмора, независима от детей и внуков, желает познакомиться с порядочным мужчиной 50-60 лет для создания семьи. Из м.л.с. и с криминальным прошлым прошу не звонить. Тел. 8-961-151-00-97.

■ Женщина 61/164/75 желает познакомиться с вдовцом без материальных и жилищных проблем, независимым от детей и внуков, для серьезных отношений. Тел. 8-950-909-16-13.

■ Познакомлюсь с чистоплотным, аккуратным мужчиной не моложе 60 лет. Мне 58 лет, 157/70. Тел. 8-920-760-22-76.

■ Творческая дама чуть за 60 лет, 158/70, без в/п, вдова (первый муж умер, второго убили), симпатичная, ищет вторую половинку, своего ровесника, для создания крепкой семьи, брака - непьющего, верного, уставшего от одиночества, не импотента, не из м.л.с., не закоренелого альфонса. Если военного, то не из горячих точек. Крепкий союз и совместная жизнь, чтобы не умереть поодиночке. Тел. 8-953-189-70-75.

■ Познакомлюсь с мужчиной без в/п, свободным от детей и внуков. Мне 75 лет, хожу с тросточкой, живу одна в новостройке в Заречье. Из м.л.с. прошу не обращаться. Звонить с 13.00 до 23.00. Тел.: 8-902-754-08-58, 8-915-697-18-57.

■ Молодая девушка-предприниматель, общительная и веселая, познакомится с ярким, ответственным, презентабельным мужчиной для общения, путешествий, а также могу помочь с работой - для совместного ведения деятельности в рамках международного холдинга. Тел. 8-900-949-15-29.

■ Вдова из Тулы, пенсионерка первого послевоенного поколения, желает встретить одинокого пенсионера-домоседа того же поколения, без в/п, для дружбы и встреч. Возможна совместная жизнь – как сложатся созвездия. Устала греться я одна у огня. Ну где же сердце, что полюбит меня? Живу без ласки, боль свою затая... Всегда быть с другом – судьба моя. Тел. 8-915-784-92-63.

■ Симпатичная блондинка 59 лет, без в/п, добрая, ласковая, нежная, познакомится с порядочным русским мужчиной от 60 лет, с автомобилем. Судимым и пьющим не беспокоить. Тел. 8-950-901-12-99.

■ Хозяйственная чистоплотная женщина 58 лет познакомится с мужчиной близкого возраста из г. Щекино или Щекинского района для совместного проживания на его территории. Проведем остаток жизни дружно и весело. Предпочтение мужчине с домом. Возможно из Тулы. Тел. 8-953-974-54-95.

■ Добропорядочная вдова, пенсионерка без в/п и проблем, познакомится с одиноким мужчиной с аналогичными данными, 63-67 лет, только для серьезных отношений. Судимых и альфонсов прошу не обращаться. Тел.: 8-902-931-96-24, 8-902-902-36-44.

■ Женщина средних лет, работаю. Люблю природу, путешествия, землю, животных. Для создания семьи познакомлюсь с одиноким мужчиной без в/п, со своим домом. Тел. 8-953-197-35-38.

■ Вдова 65/168/69, без в/п и проблем, познакомится с одиноким мужчиной с аналогичными данными, возраст в пределах разумного, только для серьёзных отношений. Перееду в Тулу или райцентр. Тел.: 8-953-330-12-84, 8-910-709-51-45.

> Сильная половина человечества

■ Ищу жену! Надёжный свободный туляк, высокий брюнет, с в/о, работаю, жильем и материально обеспечен, без вредных привычек, увлечения – книги, театр, литература, с чувством юмора. Ищу приятную невысокую женщину до 45 лет, со схожими жизненными ценностями, для взрослых партнерских отношений и создания семьи. От вас верность, любовь к семейному очагу и уюту. Заботу и поддержку гарантирую. Звонки и СМС о себе. Тел. 8-902-901-23-11.

■ Мужчина средних лет, нормальной внешности, 173/75, с в/о, без в/п, познакомится с женщиной до 50 лет, стройной, проживающей в Туле или неподалёку. Возможен брак. Звонок по тел. 8-953-180-15-49.

■ Мужчина 47 лет, рост 172 см, вес 84, офицер запаса, без особых проблем и в/п, познакомится с женщиной для серьезных отношений. Тел. 8-902-905-38-70.

■ Мужчина 60/175/75 познакомится со стройной женщиной. При симпатии возможно создание семьи. Отвечу только на звонок. Тел. 8-950-90-90-267.

■ Познакомлюсь с молодой жизнерадостной женщиной от 26 лет, легкой в общении. О себе: 56/172/82, м/о, работаю, образ. средн. техн., вожу авто, проживаю в пригороде Тулы. Если ваши намерения серьезны, мы будем вместе и будет счастье и семья. От вас звонок или СМС. Тел. 8-920-775-39-26.

■ Мужчина средних лет познакомится с женщиной. Возможно, объявление не лучший способ знакомства, но так сложились обстоятельства. Тел. 8-902-695-48-26.

■ Симпатичный порядочный туляк 39/180/80, работаю, много хобби, занимаюсь спортом, без проблем и детей. Познакомлюсь для серьезных отношений с привлекательной доброй девушкой 25-33 лет, без детей. Тел. 8-953-183-30-17.

■ Образованный, спортивный, обеспеченный мужчина 35/185/85, с в/о, юрист, без в/п, туляк, для серьезных отношений познакомится с девушкой до 40 лет. Тел. 8-950-907-41-81. Вячеслав.

■ Мужчина 54 лет без в/п, м/п и ж/п, надежный, верный, состоявшийся в жизни, ищет миловидную, верную, хозяйственную женщину 40-44 лет, не склонную к полноте, для создания семьи. Тел. 8-953-440-26-65.

■ Порядочный туляк 41/182, без в/п, познакомится с девушкой, женщиной. Люблю домашний уют и природу. При взаимной симпатии возможно создание семьи. Тел. 8-953-963-28-03.

■ Буду рад познакомиться со стройной женщиной до 35 лет, желательно из Тулы. Отвечу всем. Тел. 8-950-928-98-37.

■ Так хочется встретить самую лучшую женщину для серьезных отношений! Туляк добрый, приятной внешности, 54/174/84, желает познакомиться с дамой до 50 лет. Тел. 8-953-192-10-48.

■ Мне 45/170/60, обычной внешности, жилплощадью обеспечен. Для создания семьи познакомлюсь с простой девушкой до 35 лет, без в/п и детей, можно с инвалидностью 2-3-й гр. Тел. 8-950-923-70-52.

■ Ищу девушку, женщину до 43 лет, желательно с инв. 3-2-й гр. Мне 40 лет, рост 180 см, инвалид 3-й гр. Тел. 8-902-909-18-35.

■ Ищу женщину (примерно 45-60 лет), абсолютно одинокую, скучающую, хорошую хозяйку. Мне нужно место, где меня всегда ждут, где мне всегда рады. Я вдовец 60 лет, пенсионер. Живу один в Центр. р-не г. Тулы, в районе ул. Руднева. Тел. 8-953-438-84-24.

■ Мужчина 49/170/70, в/о, без в/п, м/п и ж/п, познакомится с порядочной женщиной 35-45 лет, можно с ребенком, для создания семьи. Проживание у меня (курорт «Краинка»). Тел. 8-903-035-95-82.

■ Ищу девушку до 40 лет, можно с инвалидностью 2-3-й группы, для знакомства и в дальнейшем создания семьи, из города, поселка, сельской местности. Евгений, 40 лет, рост 180 см, вес 95 кг, без жилищных проблем. Возможен переезд ко мне или к вам. Тел. 8-902-909-18-35.

■ Порядочный мужчина из г. Узловая, 53/160/67, без в/п, добрый, скромный, трудолюбивый, повар 3-го разр. Люблю собирать грибы, ягоды. Ищу стройную серьезную женщину 28-45 лет, без в/п, добрую, которой нужна семья. Где вы? Мне так одиноко. Переезд к вам. От вас СМС, звонки. Вадим. Тел. 8-910-163-38-47.

■ Прелестные дамы, не склонные к полноте, которым не хватает счастливых минут для полного счастья, звоните. Туляк интеллигентный, добропорядочный, приятный, 54/174/84, желает познакомиться с милой дамой до 50 лет для серьезных отношений. Тел. 8-953-435-10-45.

■ Мужчина 59 лет, 176/85, туляк, имеющий свою жилплощадь, познакомится с обыкновенной домашней женщиной, тулячкой, не склонной к полноте, только для серьезных отношений. Тел. 8-950-924-13-88.

■ Мужчина 62 лет ищет женщину, желательно живущую в частном доме. Тел. 8-902-900-12-48.

■ Современный обаятельный мужчина с выразительной внешностью, в самом расцвете лет, ищет ту единственную обаятельную девушку с неотразимой душой и внешностью, которой протянет руку для совместного жизненного пути! Подробности по тел. брачного агентства «Ищу тебя»: 8-902-696-26-31, 8-953-196-68-92.

■ Молодой парень 34 лет, рост 180 см, самостоятельный, целеустремленный, познакомится с девушкой 25-40 лет, ростом от 175 см, из Тулы или Тульской области (либо приезжей с Украины), самостоятельной, не домоседкой, без в/п, стройной, без детей или с одним ребенком. Переезд возможен. Подробности по телефону брачного агентства «Ищу тебя»: 8-902-696-26-31, 8-901-198-14-11.

■ Высокий мужчина 40 лет познакомится с простой, доброй женщиной из Тулы для серьезных отношений. Тел. 8-953-960-93-17.

■ Молодой человек 42 лет познакомится с хрупкой девушкой. Тел. 8-953-432-01-51.

■ Мне 32/180/70. Симпатичный, добрый, порядочный, без детей и в/п. Познакомлюсь с простой, доброй девушкой 25-33 лет, без детей и в/п для создания семьи. Живу рядом с Узловой. 8-950-906-12-20.

■ Парень 41 г. познакомится с девушкой для серьезных отношений, создания семьи. Тел. 8-902-753-59-50.

■ Туляк 50 лет, 184/95, познакомится с женщиной без в/п для дружбы и брака, из Тулы и пригорода. Тел. 8-953-969-80-45.

■ Мужчина 46/167/85. Ищу жену 40-60 лет, независимую от детей и внуков, обеспеченную, с жильем и переездом к ней, желательно из Тулы. Прошу судимых, пьющих, наркозависимых не звонить. Тел. 8-953-961-00-10.

■ Мужчина 61/183. Во всем молод. Здоровый образ жизни. Чувство юмора. Занимаюсь музыкой, есть др. интересы. Обмен фото. Донской. Из моего региона. Тел. 8-902-844-63-61.

■ Мужчина 59/180/75, разведен, без в/п, всем обеспечен. Познакомлюсь с женщиной до 50 лет для встреч, длительных доверительных отношений. Отвечу на СМС. Тел. 8-953-951-62-80.

■ Мужчина 48/178/70, веселый, добрый, ласковый, живу в 40 км от Тулы, автолюбитель. Предлагаю дружбу для нежных встреч. Вы добрая, веселая, чистоплотная, от 35 до 55 лет. При взаимной симпатии серьезные отношения и брак. От вас звонки, СМС, ММС в любое время. Жду, не разочарую. Тел. 8-953-971-75-48.

■ Хочу познакомиться с женщиной из г. Венева, неполной, независимой от детей, со своей жилплощадью. Я фермер 44 лет из с. Гати рядом с Веневом. Тел. 8-905-752-38-62.

Дорогую Ларису Васильевну поздравляем с юбилеем!

Мы желаем от души,
Чтобы будущие годы
Были так же хороши,
Чтобы счастье и здоровье
Непременно рядом шли,
Чтобы месяцы и годы
Только радость принесли!

С любовью, сестра Ирина, Сергей и племянники.

Дорогого Виктора Григорьевича Каменева – с 85-летием!

Тебя сердечно поздравляем, здоровья все желаем и удачи,
И дней побольше в жизни добрых, ведь ты для нас так много значишь!

С любовью, жена, дети, внуки и друзья.

■ Мужчина (Телец) 47/180/85. Буду рад знакомству с доброй, порядочной, неполной женщиной, узловчанкой или проживающей рядом. Желательно подробное СМС о себе. Тел. 8-950-927-62-51.

■ Александр, рост 170 см, вес 60 кг, люблю домашний уют. Ценю женственность, нежность, преданность, верность. Вам от 30 до 40 лет. Тульская обл., г. Донской, г/п, д/в Янюшкину А. В.

■ Туляк 37/176/75, без жил. и мат. проблем, познакомится со стройной тулячкой 30-40 лет для серьезных отношений. Звоните: 8-910-945-17-59.

■ Мужчина 52/172 из области познакомится с одинокой женщиной от 48 до 50 лет, рост не ниже 164 см, уравновешенной, не полной, без в/п, не зависимой от детей и внуков, для серьезных отношений. Тел. 8-952-186-38-42.

■ Мужчина среднего возраста, спортивного телосложения, без в/п, не спонсор, познакомится с женщиной от 20 до 40 лет. Отвечу на звонок, СМС в любое время. Алчных или любителей пошутить прошу не беспокоить. Тел. 8-953-959-00-46.

■ Молодой человек, 34/176/76, туляк, симпатичный, порядочный, добрый, работаю, без в/п, ж/п и детей. Познакомлюсь для серьезных отношений со свободной, доброй, порядочной девушкой 22-32 лет, нормального телосложения, без в/п и детей, можно из ближнего пригорода. От вас СМС и коротко о себе. Тел. 8-953-425-34-03.

■ Мне 52. Работаю, не пью, не курю вообще. Одинок. Ищу вторую половинку 35-53 лет для создания семьи. Тел. 8-953-954-28-91. Александр.

■ Мужчина 46/167/85. Ищу жену 40-60 лет, независимую от детей и внуков, обеспеченную, с жильем и переездом к ней, желательно из Тулы. Прошу судимых, пьющих, наркозависимых не звонить. Тел. 8-903-036-66-35.

■ Молодой человек 37 лет, 176/70, приятной внешности. Познакомлюсь с девушкой из Кимовска или Донского для серьёзных отношений. Пишите СМС о себе. Тел. 8-960-605-22-77.

■ В моей жизни ничего не изменилось, я пока один. Одиночество просто убивает. Познакомлюсь с женщиной от 45 лет только для серьезных отношений. Мне 50 лет, 176/80. Если можно, полных прошу не звонить. Тел. 8-950-929-99-29.

■ Мужчина 52 лет, 175/68, разведен, живу один. Хотел бы познакомиться с женщиной для серьезных отношений. Тел. 8-902-844-13-69.

■ Мужчина 45 лет, без м/п и ж/п, познакомится с женщиной из Тулы до 45 лет для серьёзных отношений. Тел.: 8-980-722-45-04, 8-953-958-21-23 (агентство «ПРАЙМ»).

■ Мужчина 30 лет познакомится с приятной женщиной из Тулы или области, без детей, до 40 лет, для создания семьи. Тел.: 8-980-722-45-04, 8-953-958-21-23 (агентство «ПРАЙМ»).

■ Мужчина 50 лет для серьёзных отношений ищет женщину до 40 лет, без детей. Тел.: 8-980-722-45-04, 8-953-958-21-23 (агентство «ПРАЙМ»).

■ Мужчина 41/176/88, туляк, интеллигентный, добрый, позитивный, спортивного телосложения, без в/п, жильем обеспечен, познакомится со стройной привлекательной женщиной 35-42 лет для серьезных отношений. Обращ. по тел. брачного агентства «МАСТЕРСКАЯ АМУРА» 8-953-42-41-736.

■ Мужчина 41 г., инвалид, туляк, добрый, позитивный, приятный в общении, увлекается теннисом и волейболом, познакомится с девушкой до 42 лет для создания семьи. Обращ. по тел. брачного агентства «МАСТЕРСКАЯ АМУРА» 8-953-42-41-736.

■ Активный общительный туляк, офицер в отставке, 58/181/75, занимаюсь оздоровительными практиками, владею массажем и мануальной терапией, без м/п. Познакомлюсь со стройной женщиной до 53 лет для создания семьи. Переезд ко мне. Тел.: 42-70-58, 8-962-276-50-53.

■ Высокий спортивный туляк 48 лет, реализованный в жизни, без в/п и м/п, добрый, надежный, заботливый, познакомится со стройной симпатичной женщиной до 43 лет, желающей создать семью и родить ребенка. Тел. брачного агентства 8-953-42-41-736, можете присылать свои письма и фото на WhatsApp. Отвечу всем.

■ Добрый привлекательный туляк 24 лет, спортивного телосложения, высокий, без в/п и м/п, для серьезных отношений ищет позитивную добрую девушку до 27 лет. Тел. 8-953-961-21-95.

спардоставка71.рф

Продукты
Правильное питание
Готовая еда
Корпоративное питание

8-800-301-35-50

ИП Толстиков А.И. ИНН 710601468293 ОГРНИП 317715400060663
300028 Тула, ул.Оружейная, д.56, кв.44
ООО "СПАР Тула" ОГРН 1047100326503 Тула, ул. М.Жукова, д.5

SPAR

07-13.05.20г.

СПАР-БАЗАР

СУПЕРЦЕНА ПО КАРТЕ!

ЩУКА охлажденная 1кг **199.90**

ФИЛЕ МИНТАЯ охлажденное 1кг **299.90**

КАМБАЛА СЕВЕРНАЯ охлажденная, 1кг **299.90**

ЭСКАЛОП СВИНОЙ 1кг **249.90** — ТОЛЬКО 07-10.05.2020

ОКОРОК СВИНОЙ на кости, 1кг **179.90** — ТОЛЬКО 11-13.05.2020

ЛОПАТКА СВИНАЯ 1кг **199.90** — ТОЛЬКО 07-10.05.2020

ГОЛЕНЬ ЦЫПЛЕНКА охлажденная, 1кг **149.90** — СУПЕРЦЕНА ПО КАРТЕ!

СКУМБРИЯ свежемороженая 1кг **159.90** — СУПЕРЦЕНА ПО КАРТЕ!

КРЕВЕТКИ варено-мороженые 150+, 1кг **299.90** — СУПЕРЦЕНА ПО КАРТЕ!

НАБОР К ПИВУ «Экстрафиш» из с/с семги, 150гр **44.90** — СУПЕРЦЕНА ПО КАРТЕ!

БЕДРО ЦЫПЛЕНКА охлажденное, 1кг **119.90** — СУПЕРЦЕНА ПО КАРТЕ!

КАПУСТА белокочанная молодая, 1кг **29.90**

ОГУРЦЫ «Кураж» 1кг **99.90**

КАРТОФЕЛЬ молодой 1кг **49.90**

ПЕЧЕНЬ КУРИНАЯ охлажденная, 1кг **109.90** — СУПЕРЦЕНА ПО КАРТЕ!

ПОМИДОРЫ 1кг, Азербайджан **149.90**

ОБЕСПЕЧЕНИЕ УСЛОВИЙ БЕЗОПАСНОСТИ ПРИ УПАКОВКЕ

Дальняя ферма

ШАМПИНЬОНЫ 400гр **89.90**

ГРУША «Вильямс» 1кг **99.90**

ВИНОГРАД «Киш-Миш» 1кг **149.90**

КОЛБАСА «Любительская» 1кг, Тульский МК — ~~469.90~~ -40% — СУПЕРЦЕНА ПО КАРТЕ! **279.90**

КОЛБАСА «Мясная» 1кг, Тульский МК — ~~319.90~~ -40% — СУПЕРЦЕНА ПО КАРТЕ! **189.90**

СОСИСКИ «Сливочные» По-тульски 1кг, Тульский МК — ~~349.90~~ -45% — СУПЕРЦЕНА ПО КАРТЕ! **189.90**

СЕРВЕЛАТ «Испанский» п/к, 1кг Тульский МК — ~~549.90~~ -27% — СУПЕРЦЕНА ПО КАРТЕ! **399.90**

САРДЕЛЬКИ «Осовые» 1кг, Тульский МК — ~~349.90~~ -42% — СУПЕРЦЕНА ПО КАРТЕ! **199.90**

КОЛБАСА «Краковская» ГОСТ, п/к 1кг, Тульский МК — ~~549.90~~ -18% — СУПЕРЦЕНА ПО КАРТЕ! **449.90**

Цены указаны в рублях, подробности – в местах продаж, количество товара ограничено, цены действительны в указанные сроки при условии наличия товара. Внешний вид товара может отличаться от изображенного. ООО «СПАР Тула» 300036, г. Тула, ул. Маршала Жукова, д.5, ОГРН 1047100326503. Приведённые цены и характеристики товаров носят исключительно ознакомительный характер и не являются публичной офертой. Цена указана за единицу товара.

на правах рекламы

ПОНЕДЕЛЬНИК | 11 мая

Первый

05.00 «Ангел-хранитель». Т/с (16+)
06.00 Новости (16+)
06.10 «Ангел-хранитель». Т/с (16+)
06.50 «Белые Росы». Х/ф (12+)
08.15 «Жанна Прохоренко. «Оставляю вам свою любовь...» (12+)
09.10 «Арктика. Увидимся завтра» (12+)
10.00 Новости (16+)
10.20 «Жизнь других» (12+)
11.15 «Видели видео?» (16+)
12.00 Новости (16+)
12.20 «Видели видео?» (16+)
13.55 «Теория заговора» (16+)
14.55 «Дмитрий Харатьян. «Я ни в чем не знаю меры» (12+)
15.55 «Дороги любви». Юбилейный концерт Д. Харатьяна (12+)
18.00 Вечерние новости (16+)
18.40 «Пусть говорят» (16+)
21.00 «Время» (16+)
21.30 «Катя и Блэк». Т/с (16+)
22.25 «Садовое кольцо». Т/с (16+)
00.20 «Булат Окуджава. «Надежды маленький оркестрик...» (12+)
01.05 «Наедине со всеми» (16+)
02.35 «Модный приговор» (16+)
03.20 «Мужское/Женское» (16+)

Россия

05.00 «Утро России» (16+)
09.00 «Вести». Местное время (16+)
09.30 «Утро России» (16+)
09.55 «О самом главном» (12+)
11.00 «Вести» (16+)
11.30 «Судьба человека с Борисом Корчевниковым» (12+)
12.40 «60 минут» (12+)
14.00 «Вести» (16+)
14.30 «Вести». Местное время (16+)
14.50 «Тайны следствия». Т/с (12+)
17.00 «Вести» (16+)
17.15 «60 минут» (12+)
18.30 «Андрей Малахов. Прямой эфир» (16+)
20.00 «Вести» (16+)
21.05 «Вести». Местное время (16+)
21.20 «Родительское право». Т/с (12+)
23.30 «Вечер с Владимиром Соловьевым» (12+)
02.00 «Тайны следствия». Т/с (12+)

НТВ

06.00 «Утро. Самое лучшее» (16+)
08.00 «Сегодня» (16+)
08.25 «Готовим с Алексеем Зиминым» (16+)
08.55 «НашПотребНадзор» (16+)
10.00 «Сегодня» (16+)
10.25 «Научные расследования Сергея Малоземова. Соль и сахар. Смерть по вкусу» (12+)
11.50 «Квартирный вопрос» (16+)
13.00 «Сегодня» (16+)
13.20 «Чрезвычайное происшествие. Обзор» (16+)
13.50 «Место встречи» (16+)
16.00 «Сегодня» (16+)
16.25 «Основано на реальных событиях» (16+)
17.10 «ДНК» (16+)
18.10 «Пес». Т/с (16+)
19.00 «Сегодня» (16+)
19.40 «Пес». Т/с (16+)
21.00 «Динозавр». Т/с (16+)
22.50 «Сегодня» (16+)
23.00 «Ты супер!» (16+)
01.35 «Можно, я буду звать тебя мамой?» Х/ф (16+)
03.05 «Их нравы» (16+)
03.40 «Кодекс чести». Т/с (16+)
05.10 «Москва. Три вокзала». Т/с (16+)

СТС Тула

06.00, 05.45 «Ералаш» (16+)
06.25 «Приключения Вуди и его друзей». М/с (0+)
06.45 «Тролли. Праздник продолжается!». М/с (0+)
07.10 «Отель «Элеон». Т/с (16+)
08.00 «Детки-предки» (12+)
09.00 «Уральские Пельмени. Смехbook» (16+)
09.20 Анимац. фильм «Мы – монстры!» (16+)
11.10 Анимац. фильм «Стань легендой! Бигфут младший» (16+)
13.00 Анимац. фильм «Дорога на Эльдорадо» (16+)
14.40 «Джон Картер». Х/ф (12+)
17.10 «Гнев титанов». Х/ф (16+)
19.00 «Битва титанов». Х/ф (16+)
21.00 «Властелин колец. Возвращение короля». Х/ф (12+)
00.40 «Кино в деталях с Федором Бондарчуком» (18+)
01.30 «Простая просьба». Х/ф (18+)
03.25 «Сержант Билко». Х/ф (12+)
04.50 М/ф (6+)

ТНТ Тула

07.00, 07.30, 08.00, 08.30 «ТНТ. Gold» (16+)
09.00 «Дом 2. Lite» (16+)
10.15 «Дом 2. Остров любви» (16+)
11.30 «Бородина против Бузовой» (16+)
12.30 «Дом 2. Спаси свою любовь» (16+)
13.30 «Холостяк 7» (16+)
15.00, 15.30, 16.00, 16.30, 17.00, 17.30, 18.00, 18.30, 19.00, 19.30, 20.00, 20.30 «Реальные пацаны». Т/с (16+)
21.00 «Где логика?» (16+)
22.00 «Бывшие 2». Т/с (16+)
23.00 «Дом 2. Город любви» (16+)
00.00 «Дом 2. После заката» (16+)
01.00, 01.50, 02.45 «Stand Up» (16+)
03.35, 04.30, 05.20 «Открытый микрофон» (16+)
06.10, 06.35 «ТНТ. Best» (16+)

Тульский

06.00, 22.55 «Тула. Live» (0+)
07.00 Мультмир (6+)
10.30 «Летят журавли». Х/ф (12+) По пьесе Виктора Розова «Вечно живые». Кинороман, получивший признание зрителей всего мира и удостоенный множества фестивальных наград, с огромной эмоциональной силой рассказывает о людях, в чьи судьбы безжалостно вторглась война, о верности и предательстве, о нравственных испытаниях, вынести которые не все смогли с честью...
14.15 «Прощаться не будем». Х/ф (6+)
16.15 «Женитьба Бальзаминова». Х/ф (6+)
17.45, 19.00 «Кин-дза-дза!» Х/ф (6+)
20.15, 21.35 «Солярис». Х/ф (12+)

ТВ Центр

06.05 «Юрий Никулин. Я никуда не уйду». Д/ф (16+)
06.55 Большое кино. «Экипаж» (12+)
07.20 «Фактор жизни» (12+)
07.45 «Полезная покупка» (16+)
08.10 «Ералаш» (16+)
08.20 «Королева при исполнении». Х/ф (16+)
10.15 «Жанна Прохоренко. Баллада о любви». Д/ф (16+)
11.30, 14.30, 00.40 «События» (16+)
11.50 «Приезжая». Х/ф (16+)
13.50 «Смех с доставкой на дом» (12+)
14.50 «Дама треф». Х/ф (16+)
16.45 «Красота требует жертв». Х/ф (16+)
21.05 «Каинова печать». Х/ф (16+)
00.55 «Рыцарь нашего времени». Х/ф (16+)
03.55 «Ночной мотоциклист». Х/ф (16+)
05.00 «Ольга Волкова. Не хочу быть звездой». Д/ф (16+)
05.50 «Верное решение» (16+)

Рен ТВ

07.00 «Пророк». Х/ф (16+)
08.40 «Троя». Х/ф (16+)
11.40 «Репродукция». Х/ф (16+)
13.40 «Стрелок». Х/ф (16+)
16.10 «Последний бросок». Х/ф (16+)
18.10 «9 рота». Х/ф (16+) Фильм по мотивам событий афганской войны. О солдатах, которые не были плакатными героями, но проявили героизм и честно выполнили свой долг.
21.00 «Решение о ликвидации». Т/с (16+)
00.15 «Честь имею!» Т/с (16+)
03.30, 05.00 «Территория заблуждений» (16+)

Домашний

06.30 «6 кадров» (16+)
07.20 «Папа напрокат». Х/ф (16+) Ирина, успешная хозяйка пекарни, решает отправить своего сына Василия на обучение в Англию. Но вот согласие отца на выезд ребенка за границу Ирина достать не может. «Мужа» она давно не видела, да и брак не был зарегистрирован. И когда на пороге появляется очередной кандидат на работу, да еще и полный тезка бывшего спутника жизни, Ирине приходит в голову прекрасная идея.
11.25 «Любовь не картошка». Х/ф (16+)
19.00 «Тест на беременность». Т/с (16+)
23.40 «Брак по завещанию». Т/с (16+)
02.20 «Любовь земная». Х/ф (16+)
03.50 «Судьба». Х/ф (16+)

Звезда

06.00 «Танкист». Т/с (12+)
09.00 Новости недели с Ю. Подкопаевым (16+)
09.25 «Служу России» (12+)
09.55 «Военная приемка» (16+)
10.45 «Скрытые угрозы» (12+)
11.30 «Секретные материалы». Д/с (12+)
12.20 «Код доступа» (12+)
13.15 «Специальный репортаж» (12+)
13.40 «Кремень». Т/с (16+)
18.00 Главное с О. Беловой (16+)
19.25 «Легенды советского сыска. Годы войны». Д/с (16+)
22.45 «Сделано в СССР». Д/с (16+)
23.00 «Фетисов» (12+)
23.45 «Приступить к ликвидации». Х/ф (16+)
02.10 «Приказ: огонь не открывать». Х/ф (12+)
03.35 «Приказ: перейти границу». Х/ф (12+)
05.05 «Звездные войны Владимира Челомея». Д/ф (12+)

ТВ-3

06.00 М/ф (6+)
09.30, 10.00, 10.30, 11.00, 17.30, 18.00 «Слепая». Т/с (16+)
11.30, 12.00, 12.30, 13.00, 13.30, 16.00, 16.30 «Гадалка». Т/с (16+)
14.00 «Очевидцы. Воля к жизни» (16+)
14.30 «Очевидцы. Девочка в машине» (16+)
15.00 «Мистические истории» (16+)
17.00 «Знаки судьбы. Сынок» (16+)
18.30, 19.30, 20.30 «Гримм». Т/с (16+)
21.15, 22.10 «Кости». Т/с (12+)
23.00 «Жажда смерти». Х/ф (США) (16+)
01.15 «Отсчет убийств». Х/ф (США) (16+)
03.30, 04.00, 04.45 «Помнить все». Т/с (16+)
05.30 «Тайные знаки. Павел I. Пророчество безумного императора» (16+)

Культура

06.30 «Кот Леопольд». М/ф (6+)
07.50 «Цена». Х/ф (16+)
09.45 «Обыкновенный концерт с Эдуардом Эфировым» (16+)
10.15 «Передвижники. Иван Крамской» (16+)
10.45 «Солярис». Х/ф (16+)
13.30 «Большие и маленькие в живой природе». Д/ф (16+)
14.20 «Свинарка и пастух». Х/ф (16+)
15.45 «Свинарка и пастух». Друга я никогда не забуду». Д/ф (16+)
16.25 Искатели (16+)
17.15 Линия жизни (16+)
18.20 «Романтика романса» (16+)
19.20 «А если это любовь?» Х/ф (16+)
21.00 «Франко Дзеффирелли. Жизнь режиссера». Д/ф (16+)
22.00 Опера «Трубадур» (16+)

TV-1000

06.10 «Полночное солнце». Х/ф (США) (16+)
08.15 «Гномео и Джульетта». М/ф (12+)
10.00 «Голос монстра». Х/ф (Испания, Великобритания, США) (16+)
11.45 «Дивергент». Х/ф (США) (12+)
14.10 «Дивергент, глава 2. Инсургент». Х/ф (США) (12+)
16.10 «Дивергент, глава 3. За стеной». Х/ф (США) (16+)
18.10 «Век Адалин». Х/ф (США, Канада) (16+)
20.10 «Красавица и чудовище». Х/ф (Франция) (12+)
22.05 «День сурка». Х/ф (США) (12+)
23.55 «Не/смотря ни на что». Х/ф (Германия) (16+)
01.50 «Белоснежка и охотник». Х/ф (США) (16+)
04.00 «Остров головорезов». Х/ф (США, Франция, Италия, Германия)

TV-1000 action

06.00 «Клиент». Х/ф (США) (16+)
08.30 «Ускорение». Х/ф (США) (16+)
10.30 «Мара. Пожиратель снов». Х/ф (США, Великобритания) (18+)
12.10 «Обливион». Х/ф (США) (16+)
14.20 «Черный дрозд». Х/ф (США, Франция) (16+)
15.55 «13-й район. Ультиматум». Х/ф (Франция) (18+)
17.35 «Клиент». Х/ф (США) (16+)
19.40 «Люси». Х/ф (Франция) (18+)
21.10 «Ультрафиолет». Х/ф (США) (16+)
22.40 «КИН». Х/ф (США) (16+)
00.20 «Противостояние». Х/ф (США) (16+)
01.50 «Анон». Х/ф (Германия, США) (18+)
03.35 «Судная ночь». Х/ф (США, Франция) (18+)
05.10 «Судная ночь 2». Х/ф (США) (18+)

TV-1000 русское кино

07.55 «Шпион». Х/ф (16+)
10.00 «Танки». Х/ф (12+)
11.50 «Несокрушимый». Х/ф (16+)
13.25 «Апостол». Х/ф (16+)
14.15 «Апостол». Х/ф (16+)
15.10 «Апостол». Х/ф (16+)
16.05 «Апостол». Х/ф (16+)
17.00 «Апостол». Х/ф (16+)
17.55 «Апостол». Х/ф (16+)
18.50 «Пять невест». Х/ф (16+)
20.50 «Край». Х/ф (16+)
23.00 «Холодное танго». Х/ф (18+)
01.10 «За гранью реальности». Х/ф (12+)
03.20 «Эбигейл». Х/ф (16+)
05.30 «Пять невест». Х/ф (16+)

Дом кино

07.20 «Сваты». Т/с (16+)
11.00 «Детективы». Т/с (16+)
13.25 «Покровские ворота». Х/ф (12+)
15.55 «Будьте моим мужем». Х/ф (16+)
17.35 «Джентльмены удачи». Х/ф (12+)
19.15 «Сваты». Т/с (16+)
23.00 «...По прозвищу «Зверь». Х/ф (16+)
00.45 «Частный детектив, или Операция «Кооперация». Х/ф (12+)
02.25 «Муж и дочь Тамары Александровны». Х/ф (12+)
04.10 «Осенние свадьбы». Х/ф (12+)
05.25 «Веселые ребята». Х/ф (16+)

Русский роман

06.00 «Жена Штирлица». Х/ф (12+) Валентина одна воспитывает маленького сына Вовку. Видя, как мальчик тоскует по отцу, героиня сочиняет историю, что его папа герой-разведчик, который выполняет секретное задание в Южной Америке и однажды обязательно вернется домой.
07.45 «Клубничный рай». Х/ф (12+)
11.10 «Моя любимая свекровь». Х/ф (12+)
14.40 «Яблочный спас». Х/ф (12+)
18.00 «Одна ложь на двоих». Х/ф (12+)
21.15 «Разбитые сердца». Х/ф (12+)

Русский иллюзион

06.15 «Полный контакт». Х/ф (16+)
07.30 «Тень». Х/ф (16+)
09.30 «Не чужие». Х/ф (16+)
11.00 «Территория». Х/ф (16+)
13.55 «Одна война». Х/ф (16+)
15.30 «Риорита». Х/ф (16+)
17.15 «Цель вижу». Х/ф (12+)
19.00 «Собибор». Х/ф (16+)
21.05 «Агитбригада «Бей врага!» Х/ф (16+)
23.25 «Враги». Х/ф (Россия) (16+)
00.55 «Закрой глаза». Х/ф (12+)
02.35 «Муза для Мокроухова». Х/ф (18+)
02.55 «Полный контакт». Х/ф (16+)
04.15 «Тень». Х/ф (16+)

Телепрограмма предоставлена ЗАО «Сервис ТВ» и телеканалами. В программе возможны изменения по не зависящим от редакции причинам.

Спас

06.15 «Главное с А. Шафран». Новости (16+)
07.30, 17.45 **«Дороги памяти».** Д/ф (16+)
08.40 **«Обыкновенный фашизм».** Д/ф (16+)
11.20 **«Победа».** Х/ф (16+)
14.30 «Монастырская кухня» (16+)
15.00 **«Поп».** Х/ф (16+)
19.00 «Завет» (6+)
20.00, 01.45 «Прямая линия. Ответ священника» (16+)
21.30 «Прямая линия жизни» (16+)
22.10 **«Я сделал все, что мог».** Х/ф (16+)
23.45 **«Бессмертный полк».** Д/ф (16+)
00.30 «День Патриарха» (16+)
00.45 **«778 дней без своих».** Д/ф (16+)

Пятый канал

05.00 **«Моя правда. Децл. Кто ты?»** Д/ф (16+)
05.50 **«Моя правда. Елена Ксенофонтова. Молчать нельзя говорить».** Д/ф (16+)
06.35, 07.30, 08.25 **«Каникулы строгого режима».** Х/ф (12+)
09.20, 10.20, 11.20, 12.20, 13.20, 14.15, 15.15, 16.10, 17.10, 18.10, 19.10, 20.05, 21.05, 22.05, 23.05, 00.05 **«Месть».** Т/с (16+)

Общественное телевидение России

06.35 **«Поисковики».** Д/ф (12+)
07.00 **«Мистика войны от первого лица».** Д/ф (12+)
07.45 «Большая страна. Победа» (12+)
08.00 «Легенды Крыма». Герои войны. Крымское эхо (12+)
08.30 **«Моя война. Джанбыр Керимкулов».** Д/ф (12+)
09.00 «Моя школа online» (6+)
12.00 «Большая страна» (12+)
13.00, 15.00, 19.00 Новости (16+)
13.05 «Имею право!» (12+)
13.30, 15.05 **«Двадцать дней без войны».** Х/ф (16+)
15.20 **«А если это любовь?»** Х/ф (12+)
17.00 «Гамбургский счет» (12+)
17.30 «Большая страна: история» (12+)
17.45 «Звук». Анатолий Крупнов (12+)
19.15 **«Тегеран-43».** Х/ф (12+)
21.40 **«Беспокойное хозяйство».** Х/ф (16+)
23.00 «Поет К. Шульженко» (12+)
23.25 **«Моя война. Иван Афанасьев».** Д/ф (12+)
23.50 «Фигура речи» (12+)

Че

06.00, 02.05 «Супершеф» (16+)
06.50 **«Туман».** Х/ф (16+)
09.55 **«Туман 2».** Х/ф (16+)
13.05 **«Ласковый май».** Х/ф (16+)
15.35 **«Данди по прозвищу «Крокодил».** Х/ф (США, Австралия) (16+)
17.30 **«Крокодил Данди 2».** Х/ф (США, Австралия) (16+)
19.50 **«Полицейский из Беверли Хиллз».** Х/ф (США) (16+)
22.00 **«Полицейский из Беверли Хиллз 2».** Х/ф (США) (16+)
00.05 **«Полицейский из Беверли Хиллз 3».** Х/ф (США) (16+)
02.55 **«Светофор».** Т/с (16+)

ПОЗНАВАТЕЛЬНЫЕ

Discovery

06.00 Махинаторы (16+)
06.45 Как это устроено? (16+)
07.10, 23.50 Аляска (16+)
08.00, 08.50 Золотая лихорадка (16+)
09.40, 22.55 В ГАС на прокачку (16+)
10.30 Взрывая историю (16+)
11.20 Как устроена Вселенная (16+)
12.10, 13.00, 13.50, 14.40, 15.35, 16.30, 17.25, 18.20, 19.15, 20.10 Штаб-квартиры Гитлера (16+)
21.05 COVID-19 (16+)
22.00 Быстрые и громкие (16+)
00.40 Операция «Спасение дома» (16+)
01.30, 01.55 Охотники за складами (16+)

National Geographic

06.00 Панорама 360 градусов (16+)
06.25 Дикий тунец 8. Один за деньги (16+)
07.15 Дикий тунец 8. Кровь в воде (16+)
08.05 Осушить океан (16+)
08.50, 13.35 В дикой природе с Беаром Гриллсом (16+)
09.40 Космос (16+)
12.00, 01.55 Авто-SOS (16+)
12.45 Тайны мироздания (16+)
14.20 Суперсооружения (16+)
15.10, 15.55, 21.15 Расследования авиакатастроф (16+)
16.40 Международный аэропорт Дубай (16+)
17.25 Служба безопасности аэропорта (16+)
19.45 Экстремальное путешествие (16+)
20.30 Трагедия Челленджера (16+)
22.50, 23.35, 00.20 Секунды до катастрофы (16+)

Animal planet

06.00 Аэропорт для животных (16+)
06.25 Аквариумный бизнес (16+)
07.10 Охота на крупную рыбу (16+)
08.00, 14.40 Правосудие Техаса (16+)
08.50, 13.50 Невероятные бассейны (16+)
09.40, 19.05 Скорость жизни (16+)
10.30, 10.55, 11.20, 11.45, 12.10, 12.35 Удивительный мир животных (16+)
13.00, 21.55 Рыба или смерть (16+)
15.30 Неизвестная экспедиция (16+)
16.20, 17.15, 18.10 Дикие реки Африки (16+)
20.00 Человек против медведя (16+)
21.00, 21.25 Секреты природы (16+)
22.50 Осторожно, опасные животные (16+)
23.45 В поисках йети (16+)
00.40 Последние жители Аляски (16+)

История

06.00, 00.40 Личное (16+)
06.45 В поисках «Тайной вечери» (16+)
07.45 Последние короли-воины Европы (16+)
08.55 Под грохот канонад (16+)
09.45 Чудо истинное или мнимое (16+)
10.45, 21.50 Советская империя (16+)
11.40, 12.40 Строители империй (16+)
13.35, 14.25 Покер-45 (16+)
15.20 Юлиан Семенов (16+)
16.15 В поисках Моны Лизы (16+)
17.15 Тропой воина (16+)
18.15 Крутые повороты судьбы (16+)
19.00, 19.55, 20.55 Гнев планеты Земля (16+)
23.40 Тайные города (16+)

Мир

06.00 М/ф (6+)
06.15, 10.10 **«Семнадцать мгновений весны».** Т/с (12+)
10.00, 16.00, 19.00 Новости (16+)
13.00, 16.15, 19.15 **«Охота на Гауляйтера».** Т/с (12+)
00.40 **«Линия Марты».** Т/с (12+)
04.10 **«Волга-Волга».** Х/ф (12+)

Россия 24

06.00, 07.00, 08.00, 08.30, 09.00, 09.30, 10.00, 11.00, 12.00, 12.55, 13.00, 14.00, 15.00, 15.55, 16.00, 17.00, 17.35, 19.00, 19.55, 21.30, 22.00, 23.00, 00.00 Вести (16+)
06.50, 07.50, 08.50 Погода 24 (16+)
08.45 Экономика (16+)
10.30, 14.25 5 студия (16+)
11.10, 16.10 Москва (16+)
13.20, 14.35 Репортаж (16+)
18.00, 20.30 Факты (16+)
20.00 Курс дня (16+)
00.30 Футбол России (16+)

РАЗВЛЕКАТЕЛЬНЫЕ

TLC

06.00 Мастер макияжа (16+)
06.25, 06.50, 11.50, 12.15, 12.45, 13.10 Мастера перепродажи (16+)
07.15 Чемпионат юных пекарей (16+)
08.10, 08.35, 19.10, 19.35 Сокровища блошиного рынка (16+)
09.05, 09.30, 20.05, 20.30 Охотники за крошечными домами (16+)
10.00, 21.00, 22.00 Виза невесты (16+)
13.40, 14.05 Еда за полчаса (16+)
14.35, 15.00, 15.30, 15.55, 16.25, 16.50, 17.20, 17.45, 18.15, 18.40 Доступная роскошь (16+)
23.00, 23.25 Семейные войны (16+)
23.55 Спасите мою кожу (16+)

Мама

06.00 Время малышей (12+)
12.00 Время малышей (12+)
17.00 Время малышей (12+)
10.00 Школа доктора Комаровского (12+)
15.40 Школа доктора Комаровского (12+)
21.00 Школа доктора Комаровского (12+)
22.45 Школа доктора Комаровского (12+)
14.50, 22.00 **«Кровинушка».** Т/с (16+)

Ностальгия

06.00 Спектакль «Марат, Лика и Леонидик» (16+)
07.50, 11.40, 13.00, 15.45, 17.05, 20.35, 21.45, 23.00, 03.45 Музыкальная Ностальгия (12+)
09.15 «Было Время». Д. Орлов, Ю. Поляков, М. Ножкин (16+)
10.15 **«Вторжение».** Х/ф (16+)
12.00 «Рожденные в СССР». Лучшее (12+)
13.15 «Негасимый свет». Творческий вечер А. Олешко (12+)
15.00, 21.00, 03.00 «Прошедшее Время» (12+)
16.00 **«Подарок судьбы».** Х/ф (16+)
17.25 «Рок-н-ролл ТВ» (16+)
18.00 Спектакль «Миллионерша» (16+)
22.00 «Рожденные в СССР». Прямой эфир (12+)
00.00 «Споемте, друзья!» с Т. Визбор. Е. Агранович и А. Костромин (12+)
01.00 **«Жажда».** Х/ф (16+)
02.15, 05.00 «Мы поем стихи...» (16+)
04.00 «Колба времени» (16+)

Пятница

09.00, 14.00, 03.00 Орел и решка (16+)
12.00 **«Шпион».** Х/ф (16+)
22.00 **«Семейное ограбление».** Х/ф (16+)
00.00 **«Кто подставил кролика Роджера».** Х/ф (16+)
05.00 На ножах (16+)

Ю

05.00 «Папа попал» (12+)
08.00 «Дорогая, я забил» (12+)
15.20 «Папа попал» (12+)
22.00 **«М+Ж».** Х/ф (16+)
23.35 **«Мыслить как преступник».** Т/с (16+)
03.40 «Папа попал» (12+)

ДЕТЯМ

Карусель

09.00 «Съедобное или несъедобное» (6+)
09.25 **«Фиксики».** М/с (6+)
10.45 «Мастерская «Умелые ручки» (6+)
11.00, 16.40 «Мой музей» (6+)
11.05 **«Рев и заводная команда».** М/с (6+)
11.45 **«Турбозавры».** М/с (6+)
12.30 «Букабу» (6+)
12.45 **«Маленькое королевство Бена и Холли».** М/с (6+)
14.05, 18.05 «Путь к Великой Победе» (6+)
14.10 «Ералаш» (6+)
15.25 **«Новые приключения кота Леопольда».** М/с (6+)
16.45 **«Лунтик и его друзья».** М/с (6+)
18.10 **«Оранжевая корова».** М/с (6+)
19.20 **«Томас и его друзья. Большой мир! Большие приключения!».** М/с (6+)
19.40 **«Феринки».** М/с (6+)
20.30 «Спокойной ночи, малыши!» (6+)
20.45 **«Барбоскины».** М/с (6+)
22.30 **«Дикие скричеры!».** М/с (6+)
22.50 **«Инфинити Надо».** М/с (6+)
23.15 **«Смешарики. Пинкод».** М/с (6+)

Disney

07.30 **«Алиса знает, что делать!».** М/с (6+)
08.40 **«Пес Пэт».** М/с (6+)
09.00 «Доброе утро с Микки» (6+)
11.00 **«101 далматинец 2. Приключения Патча в Лондоне».** М/ф (6+)
12.30 **«Зак Шторм – супер-пират».** М/с (6+)
17.40 **«Планета сокровищ».** М/ф (6+)
19.30 **«Герои Энвелла: выйти из игры».** М/ф (6+)
21.30 **«Рободог. Аэропес».** Х/ф (6+)
23.25 **«Джордж из джунглей 2».** Х/ф (6+)

Уникум

06.00 **«Ара, бара, пух!»** М/ф (6+)
06.10 **«Бобры идут по следу».** М/ф (12+)
06.26 **«В гостях у лета».** М/ф (12+)
06.45 **«В порту».** М/ф (12+)
07.01, 07.08, 08.35, 08.42 **«Летающие звери».** М/с (6+)
07.15, 07.20 **«Спортания».** М/с (12+)
07.30 **«Беги ручеек».** М/ф (12+)
07.49 **«Бездомные домовые».** М/ф (12+)
07.59 **«Бибигон».** М/ф (12+)
08.18 **«Катерок».** М/ф (6+)
08.49, 08.54 **«Бобр Добр».** М/с (12+)
09.01 **«Поединок».** М/ф (12+)
09.14 **«Подарок для самого слабого».** М/ф (12+)
09.23 **«Выше голову».** М/ф (12+)
09.33 **«Приключения Хомы».** М/ф (12+)
09.42 **«Самый младший дождик».** М/ф (6+)
09.52 **«Жил у бабушки козел».** М/ф (6+)
10.02 **«Тайна третьей планеты».** М/ф (6+)
10.50 **«А вы знаете?!».** М/с (6+)
10.52 «Вредные советы от полезных детей» (6+)
10.58 **«Сказка о царе Салтане».** М/ф (6+)
11.59, 12.11, 15.35, 15.46, 23.38, 23.49 **«Смешарики. Новые приключения».** М/с (12+)
12.32, 16.00, 18.00, 21.37 «Мастерская «Умелые ручки» (6+)
12.48 **«Проще простого!»** М/ф (6+)
13.05, 16.30 **«Королевы стиля».** М/ф (6+)
13.20, 16.45, 18.45, 22.26 **«Тайны сказок».** М/с (6+)
13.37, 13.43, 17.00, 17.06 **«Домики».** М/с (12+)
13.49, 13.57, 17.12, 17.20 **«Капитан Кракен и его команда».** М/с (12+)
14.07, 17.30 **«Хождение за три моря».** М/ф (6+)
14.37 **«Вот какие чудеса».** М/ф (6+)
14.46 **«Топтыжка».** М/ф (6+)
14.56 **«Богатырская каша».** М/ф (12+)
15.05 **«Ну, погоди!»** М/ф (12+)
15.15 **«Путешествие муравья».** М/ф (12+)
15.25 **«То ли птица, то ли зверь».** М/ф (12+)
18.30 **«#ВТЕМЕ».** М/ф (6+)
19.01 **«Тайна семьи монстров».** М/ф (6+)
20.19 **«Сказ о Петре и Февронии».** М/ф (6+)
22.07 «Готовим с папой. Скоро праздник. 9 Мая» (12+)
22.41 **«Пятачок».** М/ф (12+)
22.50 **«Приходи на каток».** М/ф (6+)
22.59 **«Бабушкин зонтик».** М/ф (12+)
23.08 **«Про Фому и про Ерему».** М/ф (12+)
23.17 **«А что ты умеешь?»** М/ф (12+)
23.27 **«Письмо».** М/ф (12+)

СПОРТ

Матч ТВ

06.00 Баскетбол (16+)
08.00 Все на Матч! Аналитика (16+)
08.20 Лыжный спорт (16+)
09.55 «Наталья Непряева. Догнать и перегнать Йохауг» (16+)
10.15 **«Внуки победы».** Д/с (16+)
10.45, 17.55, 22.00 Все на Матч! (16+)
11.25, 14.30, 17.50, 21.55 Новости (16+)
11.30 «ЧМ-2016. Live» (16+)
11.50 Хоккей (16+)
14.35 После футбола с Г. Черданцевым (16+)
15.35, 18.30 Футбол (16+)
17.20 «Жизнь после спорта» (16+)
20.35 Тотальный футбол (16+)
21.35 «Проклятия» серии А» (16+)
22.30 **«Бешеный бык».** Х/ф (США) (16+)

Eurosport 1

06.00, 06.30, 07.00, 07.30, 08.00, 08.30, 09.00 Ралли (16+)
09.30, 11.00, 20.00 Теннис (16+)
13.00 Стрельба из лука (16+)
15.00, 17.30 Велоспорт (16+)
23.00 Олимпийские игры (16+)
00.00, 01.00, 01.45 Автогонки (16+)
02.30, 03.15, 04.00 Снукер (16+)

Viasat-sport

07.15 Бейсбол (6+)
10.30, 12.00 Настоящая классика NBA (6+)
13.30 Просмотровая NBA с Кевином Макхейлом, Риком Махорном и Айзейей Томасом (6+)
15.00 Плей-офф NBA (6+)
16.45, 20.15 Спортцентр (6+)
17.30 Золотой фонд мирового бокса (6+)
19.00, 19.45 Классика NFL (6+)
21.00 NFL Live (6+)
22.00 **«О.Джей.. Сделано в Америке».** Д/ф (6+)
23.30 NBA (6+)

Eurosport 2

06.30, 08.00, 18.30, 04.00, 05.30 Теннис (16+)
09.30, 12.15 Велоспорт (16+)
15.00, 15.30, 16.00 «Живые легенды» (16+)
16.30, 17.00, 17.30, 21.00, 21.30, 22.00, 22.30, 23.00, 00.00, 01.00, 02.00 Олимпийские игры (16+)
02.30, 03.00, 03.30 Супербайк (16+)

Дорогие читатели! В скобках указан возраст, с которого данная передача рекомендуется к просмотру.

ВТОРНИК | 12 мая

Первый

05.00 «Доброе утро» (16+)
09.00 Новости (16+)
09.25 «Доброе утро» (16+)
09.55 «Модный приговор» (16+)
10.55 «Жить здорово!» (16+)
12.00 Новости (16+)
12.15 «Время покажет» (16+)
15.00 Новости (16+)
15.15 «Давай поженимся!» (16+)
16.00 «Мужское/Женское» (16+)
18.00 Вечерние новости (16+)
18.40 «На самом деле» (16+)
19.40 «Пусть говорят» (16+)
21.00 «Время» (16+)
21.30 «Катя и Блэк». Т/с (16+)
22.25 «Док-ток» (16+)
23.25 «Вечерний Ургант» (16+)
00.00 «Садовое кольцо». Т/с (16+)
01.00 «Время покажет» (16+)
03.00 Новости (16+)
03.05 «Время покажет» (16+)
03.20 «Мужское/Женское» (16+)

Россия

05.00 «Утро России» (16+)
09.00 «Вести». Местное время (16+)
09.30 «Утро России» (16+)
09.55 «О самом главном» (12+)
11.00 «Вести» (16+)
11.30 «Судьба человека с Борисом Корчевниковым» (12+)
12.40 «60 минут» (12+)
14.00 «Вести» (16+)
14.30 «Вести». Местное время (16+)
14.50 «Тайны следствия». Т/с (12+)
17.00 «Вести» (16+)
17.15 «60 минут» (12+)
18.30 «Андрей Малахов. Прямой эфир» (16+)
20.00 «Вести» (16+)
21.05 «Вести». Местное время (16+)
21.20 «Родительское право». Т/с (12+)
23.30 «Вечер с Владимиром Соловьевым» (12+)
02.00 «Тайны следствия». Т/с (12+)

НТВ

06.00 «Утро. Самое лучшее» (16+)
08.00 «Сегодня» (16+)
08.25 «Мухтар. Новый след». Т/с (16+)
09.25 «Морские дьяволы. Северные рубежи». Т/с (16+)
10.00 «Сегодня» (16+)
10.25 «Морские дьяволы. Северные рубежи». Т/с (16+)
13.00 «Сегодня» (16+)
13.20 «Чрезвычайное происшествие. Обзор» (16+)
13.50 «Место встречи» (16+)
16.00 «Сегодня» (16+)
16.25 «Основано на реальных событиях» (16+)
17.10 «ДНК» (16+)
18.10 «Пес». Т/с (16+)
19.00 «Сегодня» (16+)
19.40 «Пес». Т/с (16+)
21.00 «Динозавр». Т/с (16+)
22.50 «Сегодня» (16+)
23.00 «Ты супер!» (16+)
01.45 «Морские дьяволы. Северные рубежи». Т/с (16+)
03.25 «Их нравы» (16+)
03.45 «Кодекс чести». Т/с (16+)
05.10 «Москва. Три вокзала». Т/с (16+)

СТС Тула

06.00, 05.50 «Ералаш» (16+)
06.25 «Приключения Вуди и его друзей». М/с (0+)
06.45 «Тролли. Праздник продолжается!». М/с (0+)
07.10 «Отель «Элеон». Т/с (16+)
08.00 «Уральские Пельмени. Смехbook» (16+)
09.05 «Властелин колец. Возвращение короля». Х/ф (12+)
12.50 «Восьмидесятые». Т/с (16+)
16.55 «Воронины». Т/с (16+)
20.00 «Сокровище нации». Х/ф (12+)
22.30 «Сокровище нации. Книга тайн». Х/ф (12+)
00.45 «Команда Б». Т/с (16+)
01.40 «Сержант Билко». Х/ф (12+)
03.15 «Суперполицейские 2». Х/ф (16+)
04.45 М/ф (6+)

ТНТ Тула

07.00, 07.30, 08.00, 08.30 «ТНТ. Gold» (16+)
09.00 «Дом 2. Lite» (16+)
10.15 «Дом 2. Остров любви» (16+)
11.30 «Бородина против Бузовой» (16+)
12.30 «Дом 2. Спаси свою любовь» (16+)
13.30, 14.00, 14.30, 15.00, 15.30, 16.00 «Саша-Таня». Т/с (16+)
16.30, 17.00, 17.30 «Физрук». Т/с (16+)
18.00, 18.30, 19.00, 19.30 «Интерны». Т/с (16+)
20.00, 20.30 «Реальные пацаны». Т/с (16+)
21.00 «Импровизация» (16+)
22.00 «Бывшие 2». Т/с (16+)
23.00 «Дом 2. Город любви» (16+)
00.00 «Дом 2. После заката» (16+)
01.00, 01.50, 02.45 «Stand Up» (16+)
03.35, 04.30, 05.20 «Открытый микрофон» (16+)
06.35 «ТНТ. Best» (16+)

Тульский

06.00 Утро в городе (12+)
09.00, 22.00, 23.20, 01.00 «Только новости» (12+)
09.10 «ЗОЖ» (12+)
09.40, 22.20 «Изнутри» (6+)
10.10, 11.30, 12.45 Мультмир (6+)
11.00 «Включай» (0+)
12.00, 13.00, 14.00, 15.00, 16.00, 17.00, 18.30, 19.30 «Только новости» (0+)
12.10 Д/ф (16+)
13.05, 14.05 «Жаркий лед». Т/с (16+)
15.15 Мультмир (6+)
16.05, 17.05 «Закрытая школа». Т/с (16+)
18.00, 22.50, 05.30 «Особое мнение» (12+)
19.00 «Яблочный пирог» (12+)
19.50, 20.50 «Сын отца народов». Т/с (16+)
23.40, 01.20 «Тула. Live» (0+)

ТВ Центр

06.00 «Настроение» (16+)
08.10 «Меж высоких хлебов». Х/ф (16+)
09.40 «Версия полковника Зорина». Х/ф (16+)
11.30, 14.30, 17.50, 22.00 «События» (16+)
11.50 «Она написала убийство». Т/с (16+)
13.40, 04.45 «Мой герой. Наталия Антонова» (12+)
14.50 «Город новостей» (16+)
15.05, 03.15 «Пуаро Агаты Кристи». Т/с (16+)
16.55 «Естественный отбор» (16+)
18.10 «Северное сияние». Х/ф (16+)
20.00 «Северное сияние. Ведьмины куклы». Х/ф (16+)
22.35 «Осторожно, мошенники! Родные паразиты» (16+)
23.10, 01.30 «Знак качества» (16+)
00.00 «События» (16+)
00.30 «Петровка, 38» (16+)
00.45 «Хроники московского быта. Сын Кремля» (12+)
02.10 «Вся правда» (16+)
02.35 «Март-53. Чекистские игры». Д/ф (16+)
05.25 «Осторожно, мошенники! Похоронщики-лохотронщики» (16+)
05.50 «Верное решение» (16+)

Рен ТВ

06.00, 15.00 «Документальный проект» (16+)
07.00 «С бодрым утром!» (16+)
08.30, 12.30, 16.30, 19.30, 23.00 «Новости» (16+)
09.00 «Засекреченные списки» (16+)
11.00 «Как устроен мир с Тимофеем Баженовым» (16+)
12.00, 16.00, 19.00 «Информационная программа 112» (16+)
13.00, 23.30 «Загадки человечества с Олегом Шишкиным» (16+)
14.00 «Невероятно интересные истории» (16+)
17.00 «Тайны Чапман» (16+)
18.00 «Самые шокирующие гипотезы» (16+)
20.00 «Коридор бессмертия». Х/ф (16+)
22.50 «Водить по-русски» (16+)
00.30 «Солдатский декамерон». Х/ф (16+)
02.20 «Окончательный анализ». Х/ф (16+)
04.15, 05.00 «Территория заблуждений» (16+)

Домашний

06.30 «6 кадров» (16+)
06.55 «По делам несовершеннолетних» (16+)
07.55 «Давай разведемся!» (16+)
09.00 «Тест на отцовство» (16+)
11.05 «Реальная мистика» (16+)
12.05 «Понять. Простить». Д/ф (16+)
14.00 «Порча». Д/ф (16+)
14.30 «Тест на беременность». Т/с (16+)
19.00 «Тест на беременность». Т/с (16+)
23.50 «Брак по завещанию» (16+)
02.30 «Порча». Д/ф (16+)
02.55 «Понять. Простить». Д/ф (16+)
04.20 «Реальная мистика». Д/ф (16+)
05.05 «Тест на отцовство» (16+)
05.55 «Домашняя кухня» (16+)
06.20 «6 кадров» (16+)

Звезда

06.00 «Сегодня утром» (12+)
08.05 «Колеса Страны Советов. Были и небылицы». Д/с (16+)
09.40, 13.15 «Слепой». Т/с (12+)
13.00, 18.00 Новости дня (16+)
18.15 «Специальный репортаж» (12+)
18.30 «Сделано в СССР». Д/с (16+)
18.55 «Легенды разведки». Д/с (16+)
19.50 «Легенды армии с Александром Маршалом» (12+)
20.40 «Улика из прошлого» (16+)
21.30 «Открытый эфир» (12+)
23.05 «Между тем» (12+)
23.35 «1944. Битва за Крым». Д/ф (12+)
00.35 «Майские звезды». Х/ф (16+)
02.05 «На пути в Берлин». Х/ф (12+)
03.35 «Внимание! Всем постам...». Х/ф (16+)
04.50 «Долгое эхо вьетнамской войны». Д/ф (12+)
05.45 «Оружие Победы». Д/с (16+)

ТВ-3

06.00 М/ф (6+)
09.30, 10.00, 10.30, 11.00, 17.30, 18.00 «Слепая». Т/с (16+)
11.30, 12.00, 12.30, 13.00, 13.30, 16.00, 16.30 «Гадалка». Т/с (16+)
14.00 «Очевидцы. Поиграй со мной» (16+)
14.30 «Очевидцы. Исцеление» (16+)
15.00 «Мистические истории» (16+)
17.00 «Знаки судьбы. Жених с прицепом» (16+)
18.30, 19.30, 20.30 «Гримм». Т/с (16+)
21.15, 22.10 «Кости». Т/с (12+)
23.00 «Ветреная река». Х/ф (США, Великобритания, Канада) (16+)
01.15, 02.15, 03.00, 03.45, 04.30, 05.15 «Часы любви». Т/с (16+)

Культура

06.30 Письма из провинции (16+)
07.00 «А если это любовь?» Х/ф (16+)
08.45 «Ласточка с острова Туманный». Д/ф (16+)
09.35 «Первые в мире». Д/с (16+)
09.50, 21.30 «Любовь под дождем». Х/ф (Франция, Италия) (16+)
11.25, 23.10 Красивая планета (16+)
11.40, 23.25 Исторические путешествия Ивана Толстого (16+)
12.10 Academia (16+)
12.55 «Сати. Нескучная классика...» с Л. Долиной (16+)
13.35 Спектакль «Мудрец» (16+)
15.35 Линия жизни (16+)
16.30 Симфонические оркестры мира (16+)
17.20 Больше, чем любовь (16+)
18.00 «Уроки рисования с Сергеем Андриякой» (16+)
18.25 «Коллекция Петра Шепотинника. Нина Меньшикова» (16+)
19.10 Открытый музей (16+)
19.30 «Другие Романовы» (16+)
20.00 Ступени цивилизации (16+)
20.45 «Белая студия» (16+)
23.50 «Кинескоп» с П. Шепотинником (16+)

TV-1000

06.10 «Тайное окно». Х/ф (США) (12+)
08.15 «День сурка». Х/ф (США) (12+)
10.15 «Санктум». Х/ф (США, Австралия) (16+)
12.05 «Не/смотря ни на что». Х/ф (Германия) (16+)
14.00 «Красавица и чудовище». Х/ф (Франция) (12+)
16.00 «Белоснежка и охотник». Х/ф (США) (16+)
18.10 «Голодные игры». Х/ф (США) (16+)
20.35 «Голодные игры. И вспыхнет пламя». Х/ф (США) (16+)
23.10 «Голодные игры. Сойка-пересмешница. Часть 1». Х/ф (США) (16+)
01.15 «Двойник». Х/ф (Великобритания) (18+)
03.20 «Пианист». Х/ф (Франция, Германия) (16+)

TV-1000 action

07.15 «КИН». Х/ф (США) (16+)
09.20 «Клиент». Х/ф (США) (16+)
11.25 «Анон». Х/ф (Германия, США) (18+)
13.00 «Люси». Х/ф (Франция) (18+)
14.30 «Ультрафиолет». Х/ф (США) (16+)
16.00 «Судная ночь». Х/ф (США, Франция) (18+)
17.25 «Судная ночь 2». Х/ф (США) (18+)
19.10 «Поле битвы – Земля». Х/ф (США) (16+)
21.10 «Титан». Х/ф (США, Великобритания, Испания) (16+)
22.50 «Атлантида». Х/ф (Испания, Франция) (18+)
00.35 «Великий уравнитель». Х/ф (США) (16+)
02.45 «Вспомнить все». Х/ф (США) (18+)
04.30 «Под прицелом». Х/ф (США) (18+)

TV-1000 русское кино

07.35 «Край». Х/ф (16+)
09.50 «Собибор». Х/ф (12+)
11.55 «За гранью реальности». Х/ф (12+)
13.45 «Эбигейл». Х/ф (16+)
15.40 «Пять невест». Х/ф (16+)
17.30 «Поцелуй сквозь стену». Х/ф (16+)
19.00 «Ликвидация». Х/ф (16+)
19.50 «Ликвидация». Х/ф (16+)
20.40 «Ярды». Х/ф (16+)
22.15 «Жага». Х/ф (16+)
00.05 «Коридор бессмертия». Х/ф (12+)
02.25 «Спасти Ленинград». Х/ф (12+)
03.55 «Рубеж». Х/ф (12+)
05.35 «Царевна-лягушка». М/ф (6+)

Дом кино

07.20 «Сваты». Т/с (16+)
11.00 «Детективы». Т/с (16+)
13.00 «Добро пожаловать, или Посторонним вход воспрещен». Х/ф (16+)
14.20 «Старики-разбойники». Х/ф (16+)
16.05 «Девушка без адреса». Х/ф (16+)
17.45 «Карнавальная ночь». Х/ф (12+)
19.15 «Сваты». Т/с (16+)
23.00 «Экипаж». Х/ф (12+)
01.40 «Змеелов». Х/ф (16+)
03.20 «Жили три холостяка». Х/ф (12+)
05.30 «Ларец Марии Медичи». Х/ф (12+)

Русский роман

08.25 «Яблочный спас». Х/ф (12+)
11.25 «Одна ложь на двоих». Х/ф (12+)
14.45 «Разбитые сердца». Х/ф (12+) Люба (Екатерина Олькина) никогда и ни в чем не нуждалась. Она выросла в обеспеченной семье, у нее прекрасные родители (Елена Сафонова и Анатолий Бледный), любимый муж Леонид (Дмитрий Пчела) и маленькая дочка.
18.00 «Дилетант». Х/ф (12+)
21.15 «Седьмой гость». Х/ф (12+)
22.55 «Прощание». Х/ф (16+)

Русский иллюзион

06.00 «Не чужие». Х/ф (16+)
07.15 «Территория». Х/ф (16+)
10.00 «Одна война». Х/ф (16+)
11.40 «Риорита». Х/ф (16+)
13.30 «Цель вижу». Х/ф (12+)
15.10 «Собибор». Х/ф (16+)
17.15 «Агитбригада «Бей врага!» Х/ф (16+)
19.40 «Враги». Х/ф (Россия) (16+)
21.05 «Со дна вершины». Х/ф (16+)
23.05 «Игра». Х/ф (16+)
00.50 «Тень». Х/ф (16+)
02.40 «Первый». Х/ф (16+)
03.05 «Ты забыл, во что мы играли». Х/ф (16+)
03.40 «Территория». Х/ф (16+)

Телепрограмма предоставлена ЗАО «Сервис ТВ» и телеканалами. В программе возможны изменения по не зависящим от редакции причинам.

Спас

06.45, 00.20 **«Обыкновенные ангелы».** Д/ф (16+)
07.15 «В поисках Бога» (12+)
07.50, 19.00 «Завет» (6+)
08.50 **«Еж против свастики».** Д/ф (16+)
09.50 **«Победа».** Х/ф (16+)
13.00, 20.00, 01.20 «Прямая линия. Ответ священника» (16+)
14.30, 15.00 «Монастырская кухня» (16+)
15.30 **«Взять живым».** Х/ф (16+)
17.05, 17.45 **«Я сделал все, что мог».** Х/ф (16+)
17.30, 21.30, 00.50 «Новый день» (16+)
22.00 **«Хозяйка детского дома».** Х/ф (16+)
00.05 «День Патриарха» (16+)

Пятый канал

07.00 **«Три дня до весны».** Х/ф (12+)
09.00, 13.00, 17.30 «Известия» (16+)
09.25, 10.15, 11.05, 12.00 **«Снайпер 2. Тунгус».** Х/ф (Россия) (16+)
12.50, 13.25, 14.20 **«Улицы разбитых фонарей 2».** Т/с (16+)
15.20, 16.20 **«Улицы разбитых фонарей 3».** Т/с (16+)
17.45, 18.30 **«Условный мент».** Т/с (16+)
19.20, 20.00, 20.40, 21.25, 22.15, 00.30 **«След».** Т/с (16+)
23.10 **«Свои 2».** Т/с (16+)
00.00 «Известия. Итоговый выпуск» (16+)

Общественное телевидение России

06.00 «Утро в городе» (0+)
06.05, 23.40 «Прав!Да?» (12+)
07.00 «Вспомнить все» (12+)
07.10, 22.05 **«Тонкая грань».** Т/с (12+)
08.45 «Медосмотр» (12+)
09.00 «Моя школа online» (6+)
12.00, 13.00, 15.00, 20.00, 22.00 Новости (16+)
12.05, 13.05, 19.00, 20.15 «Отражение» (16+)
15.05 «Среда обитания» (12+)
15.15 **«Галина».** Т/с (12+)
17.00, 18.30 «Только новости» (0+)
17.05 «ЗОЖ» (12+)
17.35 «Яблочный пирог» (12+)
18.00 «Особое мнение» (12+)

Че

06.00 «Супершеф» (16+)
06.50 «Дорожные войны» (16+)
09.00 «Остановите Витю!» (16+)
09.30, 11.30 «Дорожные войны 2.0» (16+)
10.00 «Дорожные войны. Лучшее» (16+)
12.00 +100500 (16+)
13.00, 00.00 **«Бомбила».** Т/с (16+)
19.00 «Невероятные истории» (16+)
20.30 «Решала» (16+)
22.30, 23.00 «Опасные связи» (16+)

ПОЗНАВАТЕЛЬНЫЕ

Discovery

06.00, 01.30 Золотая лихорадка (16+)
06.45, 14.40, 15.05 Как это устроено? (16+)
07.10, 15.35, 00.40 В погоне за классикой (16+)
08.00, 13.50, 20.10 Махинаторы (16+)
08.50, 09.15, 16.30, 16.55 Охотник за игрушками (16+)
09.40, 10.05, 21.05, 21.30 Охотники за складами (16+)
10.30 Разрушители легенд (16+)
11.20, 12.10 Гений автодизайна (16+)
13.00 Быстрые и громкие (16+)
17.25 Лучший моделист (16+)
18.20 БОЛЬШОЕ и Ричард Хаммонд (16+)
19.15, 19.40 Как это сделано? (16+)
22.00 Взрывая историю (16+)
22.55 Как устроена Вселенная (16+)
23.50 Голые и напуганные (16+)

National Geographic

06.00 Панорама 360 градусов (16+)
06.25 Дикий тунец 8. Крепкая дружба (16+)
07.15 Дикий тунец 8. Танк Шерман (16+)
08.00 Осушить океан (16+)
08.50, 13.35 В дикой природе с Беаром Гриллсом (16+)
12.00 Авто-SOS (16+)
12.50 Тайны мироздания (16+)
14.20 Суперсооружения (16+)
15.10, 15.55, 21.20, 22.50, 23.35, 00.25 Расследования авиакатастроф (16+)
16.40 Международный аэропорт Дубай (16+)
17.25 Служба безопасности аэропорта (16+)
18.15 Авто-SOS 8 (16+)
19.00, 22.05, 01.10 Авто-SOS 8. Austin 7 (16+)
19.45 Инстинкт выживания (16+)
20.30 Секунды до катастрофы (16+)

Animal planet

06.00 Аэропорт для животных (16+)
06.25 Аквариумный бизнес (16+)
07.10, 13.00, 21.55 Рыба или смерть (16+)
08.00, 14.40 Правосудие Техаса (16+)
08.50, 13.50 Невероятные бассейны (16+)
09.40, 19.05 Скорость жизни (16+)
10.30, 11.20, 12.10 Дикие реки Африки (16+)
15.30 Зоопарк (16+)
16.20 Необычные животные Ника Бейкера (16+)
17.15, 18.10 Стив Бэкшал (16+)
20.00 Монстр Мако 3 (16+)
21.00 Океанариум (16+)
22.50 Осторожно, опасные животные (16+)
23.45 В поисках йети (16+)
00.40 Человек против медведя (16+)

История

06.00, 16.10 Русские тайны (16+)
06.55 Чудо истинное или мнимое (16+)
07.50, 19.45 Советская империя (16+)
08.45, 09.45 Строители империй (16+)
10.45, 11.35 Покер-45 (16+)
12.30 Юлиан Семенов (16+)
13.20 В поисках Моны Лизы (16+)
14.20 Тропой воина (16+)
15.20 Крутые повороты судьбы (16+)
17.00, 17.55, 18.55 Гнев планеты Земля (16+)
21.30 Тайные города (16+)
22.35 Личное (16+)
23.15 В поисках «Тайной вечери» (16+)
00.25 Последние короли-воины Европы (16+)

Мир

06.00 М/ф (6+)
06.15, 10.10 **«Семнадцать мгновений весны».** Т/с (12+)
10.00, 13.00, 16.00, 19.00, 23.45 Новости (16+)
13.15 «Дела судебные. Деньги верните!» (16+)
14.10 «Дела судебные. Битва за будущее» (16+)
15.05, 16.20 «Дела судебные. Новые истории» (16+)
17.20 «Отцы и дети» (12+)
18.20, 19.20 **«Мухтар. Новый след».** Т/с (16+)
20.40 «Игра в кино» (12+)
21.25 «Всемирные игры разума» (12+)
22.00, 00.00 **«Кулинар 2».** Т/с (16+)
01.20 **«Тройная защита».** Т/с (16+)

Россия 24

06.00, 07.00, 08.00, 08.30, 09.00, 09.30, 10.00, 11.00, 12.00, 12.55, 13.00, 14.00, 15.00, 15.55, 16.00, 17.00, 17.35, 19.00, 21.30, 22.00, 23.00, 00.00, 00.50 Вести (16+)
06.50, 07.50, 08.50 Погода 24 (16+)
08.45 Экономика (16+)
10.30, 13.30, 14.30, 15.30, 16.45 5 студия (16+)
11.45, 13.45, 14.45, 19.45 Репортаж (16+)
18.00, 20.30 Факты (16+)
20.00 Курс дня (16+)

РАЗВЛЕКАТЕЛЬНЫЕ

TLC

06.00 Мастер макияжа (16+)
06.25, 06.50 Мастера перепродажи (16+)
07.15, 07.40, 13.40, 14.05 Еда за полчаса (16+)
08.10, 08.35, 19.10, 19.35 Сокровища блошиного рынка (16+)
09.05, 09.30, 20.05, 20.30 Охотники за крошечными домами (16+)
10.00, 14.35 Виза невесты (16+)
10.55, 11.20 Семейные войны (16+)
11.50, 16.25 Шесть младенцев в доме (16+)
12.45, 17.20 Дочки-матери (16+)
18.15 Доктор «Прыщик» (16+)
21.00 7 маленьких Джонстонов (16+)
22.00 Жить непросто людям маленького роста! (16+)
23.00 Дивы в деле! (16+)
23.55 Скорая помощь (16+)

Мама

06.00 Время малышей (12+)
12.00 Время малышей (12+)
17.00 Время малышей (12+)
10.00 Школа доктора Комаровского (12+)
15.40 Школа доктора Комаровского (12+)
21.00 Школа доктора Комаровского (12+)
22.45 Школа доктора Комаровского (12+)
14.50, 22.00 **«Кровинушка».** Т/с (16+)

Ностальгия

06.00 «Рожденные в СССР». Лучшее (12+)
07.00, 09.45, 11.05, 14.35, 15.45, 17.00, 21.45, 23.00, 01.35, 05.25 Музыкальная Ностальгия (12+)
07.15 «Негасимый свет». Творческий вечер А. Олешко (12+)
09.00, 15.00, 21.00 «Прошедшее Время» (12+)
10.00 **«Подарок судьбы».** Х/ф (16+)
11.25 «Рок-н-ролл ТВ» (16+)
12.00 Спектакль «Миллионерша» (16+)
16.00 «Рожденные в СССР» (12+)
18.00 «Было время» с А. Политковским. «Они были выездными». А. Пермякова, В. Глозман, С. Азовский (16+)
18.55 **«Мелодрама с покушением на убийство».** Х/ф (16+)
20.00 «...До 16 и старше» (16+)
22.00 «Рожденные в СССР». Прямой эфир (12+)
23.45 Спектакль «Марат, Лика и Леонидик» (16+)
03.00 «Было Время». Д. Орлов, Ю. Поляков, М. Ножкин (16+)
04.00 **«Вторжение».**

Пятница

07.30 Утро Пятницы (16+)
08.30, 23.00 **«Доктор Хаус».** Т/с (16+)
12.00, 05.00 На ножах (16+)
14.00, 19.00, 20.00, 04.00 Орел и решка (16+)
21.00 Мир наизнанку (16+)
01.30 Пятница News (16+)
02.00 Еда, я люблю тебя! (16+)

Ю

05.00 «Папа попал» (12+)
06.45 «Europa plus чарт» (16+)
07.35 «Папа попал» (12+)
09.05 «Мастершеф» (16+)
12.30 «Взвешенные и счастливые» (16+)
15.25 «Моя свекровь – монстр» (16+)
17.30 «Обмен домами» (16+)
20.40 «Мастершеф» (12+)
01.20 **«Мыслить как преступник».** Т/с (16+)
02.55 «Верните мне красоту» (16+)
04.05 «Свадьба вслепую» (16+)

ДЕТЯМ

Карусель

08.10 **«Новые приключения пчелки Майи».** М/с (6+)
08.45, 18.05 «Мой музей» (6+)
08.50 **«Царевны».** М/с (6+)
09.20 «Лапы, морды и хвосты. О собаках» (6+)
09.50 **«Аленький цветочек».** М/ф (6+)
10.30 «Служба спасения домашнего задания» (6+)
10.45 **«Приключения Ам Няма».** М/с (6+)
11.00 **«Суперкрылья. Джетт и его друзья».** М/с (6+)
11.40 **«Роботы-поезда».** М/с (6+)
12.15 **«Тобот Атлон».** М/с (6+)
12.40 **«Металионы».** М/с (6+)
13.05 **«Бен 10».** М/с (12+)
13.30 **«Аркадий Паровозов спешит на помощь!».** М/с (6+)
13.35 **«Шаранавты. Герои космоса».** М/с (6+)
14.00 «Навигатор. У нас гости!» (6+)
14.05, 16.55 «Путь к Великой Победе» (6+)
14.10 **«Вперед, Астробой!».** М/с (6+)
14.50 «Как устроен город» (6+)
14.55 **«Дикие приключения Блинки Билла».** М/с (6+)
15.40 «Танцоры» (6+)
15.55 **«Буренка Даша».** М/с (6+)
16.10 **«Сказочный патруль».** М/с (6+)
17.00 **«Йоко».** М/с (6+)
18.10 **«Щенячий патруль».** М/с (6+)
19.00 **«Томас и его друзья. Королевский поезд».** М/ф (6+)
19.25 **«Три кота».** М/с (6+)
20.30 «Спокойной ночи, малыши!» (6+)
20.45 **«Ми-Ми-Мишки».** М/с (6+)
22.00 **«Ниндзяго».** М/с (6+)
22.30 **«Фьюжн Макс».** М/с (6+)
23.15 «Ералаш» (6+)

Disney

07.30 **«Алиса знает, что делать!».** М/с (6+)
08.40 **«Пес Пэт».** М/с (6+)
09.00 «Доброе утро с Микки» (6+)
11.00 **«Книга джунглей».** М/ф (6+)
12.40 **«Город героев. Новая история».** М/с (6+)
17.25 **«Герои Энвелла: выйти из игры».** М/ф (6+)
19.30 **«Тарзан».** М/ф (6+)
21.30 **«Леди Баг и Супер-Кот».** М/с (6+)
23.00 **«Стражи галактики. Новая миссия».** М/с (12+)

Уникум

06.00 **«Архангельские новеллы».** М/ф (6+)
06.15 **«Большие неприятности».** М/ф (12+)
06.25 **«В лесной чаще».** М/ф (12+)
06.45 **«Новичок».** М/ф (12+)
07.01, 07.08, 08.35, 08.42 **«Летающие звери».** М/с (6+)
07.15, 08.49, 08.54 **«Спортания».** М/с (12+)
07.30 **«Ара, бара, пух!»** М/ф (6+)
07.40 **«Бобры идут по следу».** М/ф (12+)
07.56 **«В гостях у лета».** М/ф (12+)
08.15 **«В порту».** М/ф (12+)
09.01 **«Беги ручеек».** М/ф (12+)
09.21 **«Бездомные домовые».** М/ф (12+)
09.31 **«Бибигон».** М/ф (12+)
09.49 **«Катерок».** М/ф (6+)
10.00 **«Сказка о царе Салтане».** М/ф (6+)
10.54 **«Тайна семьи монстров».** М/ф (6+)
12.08, 12.19, 15.29, 15.40, 20.00, 20.12, 23.43 **«Смешарики. Новые приключения».** М/с (12+)
12.32, 15.51, 17.59, 21.42 «Мастерская «Умелые ручки» (6+)
13.05 **«Королевы стиля».** М/ф (6+)
13.20, 16.22, 18.45, 22.26 **«Тайны сказок».** М/с (6+)
13.37, 13.43, 20.30, 20.36 **«Домики».** М/с (12+)
13.49, 13.57, 20.42, 20.50 **«Капитан Кракен и его команда».** М/с (12+)
14.07 **«Хождение за три моря».** М/ф (6+)
14.37 **«Поединок».** М/ф (12+)
14.50 **«Подарок для самого слабого».** М/ф (12+)
14.59 **«Выше голову».** М/ф (12+)
15.09 **«Приключения Хомы».** М/ф (12+)
15.19 **«Самый младший дождик».** М/ф (6+)
16.39 **«Сказ о Петре и Февронии».** М/ф (6+)
18.29, 22.12 **«#ВТЕМЕ».** М/ф (6+)
19.02 **«Макс Стил».** М/с (12+)
19.30, 19.43 **«Октонавты».** М/с (6+)
20.23 **«А вы знаете?!».** М/с (6+)
20.25, 23.54 **«Вот что я думаю...».** М/с (6+)
21.00 **«Кулинарные детки».** М/с (6+)
22.41 **«Вот какие чудеса».** М/ф (6+)
22.50 **«Топтыжка».** М/ф (6+)
23.00 **«Богатырская каша».** М/ф (12+)
23.09 **«Ну, погоди!»** М/ф (12+)
23.19 **«Путешествие муравья».** М/ф (12+)
23.29 **«То ли птица, то ли зверь».** М/ф (12+)

СПОРТ

Матч ТВ

06.00 Баскетбол (16+)
08.10, 11.05, 18.25, 22.10 Все на Матч! (16+)
08.30 Лыжный спорт (16+)
10.15 «Александр Большунов. Один в поле» (16+)
10.35 **«Внуки победы».** Д/с (16+)
11.35, 15.00, 18.20, 21.00 Новости (16+)
11.40 «ЧМ-2017. Live» (16+)
12.00 Хоккей (16+)
15.05 Тотальный футбол (16+)
16.05, 18.55 Футбол (16+)
17.50 «Жизнь после спорта» (16+)
21.05 Профессиональный бокс (16+)
22.40 КиберЛига Pro Series (16+)
23.00 Шахматы (16+)
23.20 **«Диггстаун».** Х/ф (США) (16+)

Viasat-sport

07.30 Бейсбол (6+)
09.45, 21.00 NFL Live (6+)
10.30, 22.00 **«О. Джей. Сделано в Америке».** Д/ф (6+)
12.00 Настоящая классика NBA (6+)
13.30 Плей-офф NBA (6+)
15.00, 23.30 NBA (6+)
16.45, 20.15 Спортцентр (6+)
17.30 Золотой фонд мирового бокса (6+)
19.00, 19.45 Классика NFL (6+)

Eurosport 1

06.00, 07.00, 08.15, 00.00, 01.00, 01.45 Автогонки (16+)
09.30,20.00 Теннис (16+)
12.30, 13.30, 02.30, 03.15, 04.00 Снукер (16+)
15.00, 17.30 Велоспорт (16+)
23.00 Олимпийские игры (16+)

Eurosport 2

06.30, 15.00, 17.00, 04.00, 05.30 Теннис (16+)
09.30,12.15 Велоспорт (16+)
20.00, 21.00, 22.00 Снукер (16+)
00.00 Стрельба из лука (16+)
02.00 Олимпийские игры (16+)
02.30,03.00, 03.30 Мотокросс (16+)

Дорогие читатели! В скобках указан возраст, с которого данная передача рекомендуется к просмотру.

СРЕДА | 13 мая

Первый

05.00 «Доброе утро» (16+)
09.00 Новости (16+)
09.25 «Доброе утро» (16+)
09.55 «Модный приговор» (16+)
10.55 «Жить здорово!» (16+)
12.00 Новости (16+)
12.15 «Время покажет» (16+)
15.00 Новости (16+)
15.15 «Давай поженимся!» (16+)
16.00 «Мужское/Женское» (16+)
18.00 Вечерние новости (16+)
18.40 «На самом деле» (16+)
19.40 «Пусть говорят» (16+)
21.00 «Время» (16+)
21.30 **«Катя и Блэк».** Т/с (16+)
22.25 «Док-ток» (16+)
23.25 «Вечерний Ургант» (16+)
00.00 **«Садовое кольцо».** Т/с (16+)
01.00 «Время покажет» (16+)
03.00 Новости (16+)
03.05 «Время покажет» (16+)
03.30 «Мужское/Женское» (16+)

Россия

05.00 «Утро России» (16+)
09.00 «Вести». Местное время (16+)
09.30 «Утро России» (16+)
09.55 «О самом главном» (12+)
11.00 «Вести» (16+)
11.30 «Судьба человека с Борисом Корчевниковым» (12+)
12.40 «60 минут» (12+)
14.00 «Вести» (16+)
14.30 «Вести». Местное время (16+)
14.50 **«Тайны следствия».** Т/с (12+)
17.00 «Вести» (16+)
17.15 «60 минут» (12+)
18.30 «Андрей Малахов. Прямой эфир» (16+)
20.00 «Вести» (16+)
21.05 «Вести». Местное время (16+)
21.20 **«Родительское право».** Т/с (12+)
23.30 «Вечер с Владимиром Соловьевым» (12+)
02.00 **«Тайны следствия».** Т/с (12+)

НТВ

06.00 «Утро. Самое лучшее» (16+)
08.00 «Сегодня» (16+)
08.25 **«Мухтар. Новый след».** Т/с (16+)
09.25 **«Морские дьяволы. Северные рубежи».** Т/с (16+)
10.00 «Сегодня» (16+)
10.25 **«Морские дьяволы. Северные рубежи».** Т/с (16+)
13.00 «Сегодня» (16+)
13.20 «Чрезвычайное происшествие. Обзор» (16+)
13.50 «Место встречи» (16+)
16.00 «Сегодня» (16+)
16.25 «Основано на реальных событиях» (16+)
17.10 «ДНК» (16+)
18.10 **«Пес».** Т/с (16+)
19.00 «Сегодня» (16+)
19.40 **«Пес».** Т/с (16+)
21.00 **«Динозавр».** Т/с (16+)
22.50 «Сегодня» (16+)
23.00 «Ты супер!» (16+)
01.35 **«Морские дьяволы. Северные рубежи».** Т/с (16+)
03.10 «Их нравы» (16+)
03.45 **«Кодекс чести».** Т/с (16+)
05.10 **«Москва. Три вокзала».** Т/с (16+)

СТС Тула

06.00, 05.45 «Ералаш» (16+)
06.25 **«Приключения Вуди и его друзей».** М/с (0+)
06.45 **«Тролли. Праздник продолжается!».** М/с (0+)
07.10 **«Отель «Элеон».** Т/с (16+)
07.35 «Уральские Пельмени. Смехbook» (16+)
07.50 **«Сокровище нации».** Х/ф (12+)
10.20 **«Сокровище нации. Книга тайн».** Х/ф (12+)
12.50 **«Восьмидесятые».** Т/с (16+)
16.55 **«Воронины».** Т/с (16+)
20.00 **«Шерлок Холмс».** Х/ф (12+)
22.30 **«Шерлок Холмс. Игра теней».** Х/ф (16+)
00.50 **«Команда Б».** Т/с (16+)
01.20 **«За бортом».** Х/ф (12+)
03.05 «Слава Богу, ты пришел!» (16+)
04.40 М/ф (6+)

ТНТ Тула

07.00, 07.30, 08.00, 08.30 «ТНТ. Gold» (16+)
09.00 «Дом 2. Lite» (16+)
10.15 «Дом 2. Остров любви» (16+)
11.30 «Бородина против Бузовой» (16+)
12.30 «Дом 2. Спаси свою любовь» (16+)
13.30, 14.00, 14.30, 15.00, 15.30, 16.00 **«Саша-Таня».** Т/с (16+)
16.30, 17.00, 17.30 **«Физрук».** Т/с (16+)
18.00, 18.30, 19.00, 19.30 **«Интерны».** Т/с (16+)
20.00, 20.30 **«Реальные пацаны».** Т/с (16+)
21.00 «Однажды в России» (16+)
22.00 **«Бывшие 2».** Т/с (16+)
23.00 «Дом 2. Город любви» (16+)
00.00 «Дом 2. После заката» (16+)
01.00, 01.50, 02.45 «Stand Up» (16+)
03.35, 04.30, 05.20 «Открытый микрофон» (16+)
06.10, 06.35 «ТНТ. Best» (16+)

Тульский

06.00 Утро в городе (12+)
09.00, 22.00, 23.20, 01.00 «Только новости» (12+)
09.10 «Включай» (0+)
09.40, 18.00, 22.50, 05.30 «Особое мнение» (12+)
10.10, 11.30, 12.40 Мультмир (6+)
11.00 «ЗОЖ» (12+)
12.00, 13.00, 14.00, 15.00, 16.00, 17.00, 18.30, 19.30 «Только новости» (0+)
12.10, 22.20 «Изнутри» (6+)
13.05, 14.05 **«Жаркий лед».** Т/с (16+)
15.15 Мультмир (6+)
16.05, 17.05 **«Закрытая школа».** Т/с (16+)
19.00 «Книга жалоб» (12+)
20.00 **«Сын отца народов».** Т/с (16+)
21.00 **«Сын отца народов».** Т/с (16+)
23.40, 01.20 «Тула. Live» (0+)

ТВ Центр

06.00 «Настроение» (16+)
08.10 **«Ночной мотоциклист».** Х/ф (16+)
09.30 **«Приезжая».** Х/ф (16+)
11.30, 14.30, 17.50, 22.00 «События» (16+)
11.50 **«Она написала убийство».** Т/с (16+)
13.40, 04.50 «Мой герой. Станислав Садальский» (12+)
14.50 «Город новостей» (16+)
15.05, 03.20 **«Пуаро Агаты Кристи».** Т/с (16+)
16.55 «Естественный отбор» (16+)
18.10 **«Северное сияние. Шорох крыльев».** Х/ф (16+)
20.00 **«Северное сияние. Следы смерти».** Х/ф (16+)
22.35 «Вся правда» (16+)
23.10, 01.30 «90-е. Звездное достоинство» (16+)
00.00 «События» (16+)
00.30 «Петровка, 38» (16+)
00.45 **«Александр Демьяненко. Я вам не Шурик!»** Д/ф (16+)
02.10 «Осторожно, мошенники! Родные паразиты» (16+)
02.40 **«Хрущев и КГБ».** Д/ф (16+)
05.30 «Осторожно, мошенники! Бабкин бизнес» (16+)

Рен ТВ

06.00 «Документальный проект» (16+)
07.00 «С бодрым утром!» (16+)
08.30, 12.30, 16.30, 19.30, 23.00 «Новости» (16+)
09.00, 15.00 «Засекреченные списки» (16+)
11.00 «Как устроен мир с Тимофеем Баженовым» (16+)
12.00, 16.00, 19.00 «Информационная программа 112» (16+)
13.00, 23.30 «Загадки человечества с Олегом Шишкиным» (16+)
14.00 «Невероятно интересные истории» (16+)
17.00, 04.10 «Тайны Чапман» (16+)
18.00, 03.20 «Самые шокирующие гипотезы» (16+)
20.00 **«Несокрушимый».** Х/ф (16+)
21.45 «Смотреть всем!» (16+)
00.30 **«Решение о ликвидации».** Т/с (16+)
05.00 «Военная тайна» (16+)

Домашний

06.30 «6 кадров» (16+)
06.55 «По делам несовершеннолетних» (16+)
07.55 «Давай разведемся!» (16+)
09.00 «Тест на отцовство» (16+)
11.05 «Реальная мистика» (16+)
12.05 **«Понять. Простить».** Д/ф (16+)
14.00 **«Порча».** Д/ф (16+)
14.30 **«Тест на беременность».** Т/с (16+)
19.00 **«Тест на беременность».** Т/с (16+)
23.45 **«Брак по завещанию».** Т/с (16+)
02.25 **«Порча».** Д/ф (16+)
02.50 **«Понять. Простить».** Д/ф (16+)
04.15 **«Реальная мистика».** Д/ф (16+)
05.00 «Тест на отцовство» (16+)
05.50 «Домашняя кухня» (16+)
06.15 «6 кадров» (16+)

Звезда

06.00 «Сегодня утром» (12+)
08.05 «Не факт!» (16+)
08.30 **«Колеса Страны Советов. Были и небылицы».** Д/с (16+)
10.10, 13.15 **«Слепой 2».** Т/с (12+)
13.00, 18.00 Новости дня (16+)
18.15 «Специальный репортаж» (12+)
18.30 **«Сделано в СССР».** Д/с (16+)
18.55 **«Легенды разведки».** Д/с (16+)
19.50 «Последний день» (12+)
20.40 **«Секретные материалы».** Д/с (12+)
21.30 «Открытый эфир» (12+)
23.05 «Между тем» (12+)
23.35 **«Правда лейтенанта Климова».** Х/ф (12+)
01.20 **«Минута молчания».** Х/ф (12+)
02.55 **«В небе «Ночные ведьмы».** Х/ф (16+)
04.10 **«Майские звезды».** Х/ф (16+)
05.40 **«Оружие Победы».** Д/с (16+)

ТВ-3

06.00, 08.45 М/ф (6+)
08.30 «Рисуем сказки» (16+)
09.30, 10.00, 10.30, 11.00, 17.30, 18.00 **«Слепая».** Т/с (16+)
11.30, 12.00, 12.30, 13.00, 13.30, 16.00, 16.30 **«Гадалка».** Т/с (16+)
14.00 «Очевидцы. Исчезнувшая» (16+)
14.30 «Очевидцы. Обмен смертью» (16+)
15.00 «Мистические истории» (16+)
17.00 «Знаки судьбы. Ранний ребенок» (16+)
18.30, 19.30, 20.30 **«Гримм».** Т/с (16+)
21.15, 22.10 **«Кости».** Т/с (12+)
23.00 **«Мрачные небеса».** Х/ф (США) (16+)
01.15, 02.15, 03.00, 03.45, 04.30, 05.15 «Дневник экстрасенса с Татьяной Лариной» (16+)

Культура

06.30 Письма из провинции (16+)
07.00 Легенды мирового кино (16+)
07.35, 19.30 «Другие Романовы» (16+)
08.05 «Неизвестная планета Земля» (16+)
08.50 ХХ век (16+)
09.50, 21.30 **«Прохожая из Сан-Суси».** Х/ф (Франция) (16+)
11.40, 23.25 Исторические путешествия Ивана Толстого (16+)
12.10 Academia (16+)
12.55 «Белая студия» (16+)
13.35 Спектакль «Бешеные деньги» (16+)
16.15 Красивая планета (16+)
16.30 Симфонические оркестры мира (16+)
17.15 Больше, чем любовь (16+)
18.00 «Уроки рисования с Сергеем Андриякой» (16+)
18.25 «Коллекция Петра Шепотинника. Марина Неелова» (16+)
19.10 Открытый музей (16+)
20.00 Ступени цивилизации (16+)
20.45 «Игра в бисер» с И. Волгиным (16+)
23.55 **«Печальная участь доктора Франкенштейна».** Д/ф (16+)

TV-1000

06.10 **«Руки-ноги за любовь».** Х/ф (Великобритания) (16+)
08.05 **«Голодные игры».** Х/ф (США) (16+)
10.40 **«Голодные игры. И вспыхнет пламя».** Х/ф (США) (16+)
13.05 **«Голодные игры. Сойка-пересмешница. Часть 1».** Х/ф (США) (16+)
15.05 **«12 лет рабства».** Х/ф (США) (16+)
17.30 **«Пианист».** Х/ф (Франция, Германия) (16+)
20.10 **«Мистер и миссис Смит».** Х/ф (США) (16+)
22.15 **«Турист».** Х/ф (США) (16+)
00.00 **«Солт».** Х/ф (США) (16+)
01.45 **«Дивергент».** Х/ф (США) (12+)
04.05 **«Дивергент, глава 2. Инсургент».** Х/ф (США) (12+)

TV-1000 action

06.00 **«Законопослушный гражданин».** Х/ф (США) (18+)
08.05 **«Поле битвы – Земля».** Х/ф (США) (16+)
10.05 **«Титан».** Х/ф (США, Великобритания, Испания) (16+)
11.45 **«Атлантида».** Х/ф (Испания, Франция) (18+)
13.30 **«Вспомнить все».** Х/ф (США) (18+)
15.30 **«Великий уравнитель».** Х/ф (США) (16+)
17.50 **«Законопослушный гражданин».** Х/ф (США) (18+)
19.40 **«Уиджи. Доска Дьявола».** Х/ф (США) (18+)
21.10 **«Женщина в черном».** Х/ф (Великобритания, Канада, Швеция) (16+)
22.45 **«Винчестер. Дом, который построили призраки».** Х/ф (США, Австралия) (16+)
00.25 **«Эверли».** Х/ф (США) (18+)
01.55 **«Терминатор 2. Судный день».** Х/ф (США) (16+)
04.20 **«Терминатор 3. Восстание машин».** Х/ф (США, Германия, Великобритания) (16+)

TV-1000 русское кино

06.25 **«Поцелуй сквозь стену».** Х/ф (16+)
08.10 **«Ярды».** Х/ф (16+)
10.00 **«Жага».** Х/ф (16+)
11.45 **«Рябиновый вальс».** Х/ф (12+)
13.35 **«Ликвидация».** Х/ф (16+)
14.20 **«Ликвидация».** Х/ф (16+)
15.05 **«Сказка о рыбаке и рыбке».** М/ф (6+)
15.35 **«Спасти Ленинград».** Х/ф (12+)
17.15 **«Папа».** Х/ф (12+)
19.00 **«Ликвидация».** Х/ф (16+)
19.45 **«Ликвидация».** Х/ф (16+)
20.35 **«9 рота».** Х/ф (Россия, Украина) (16+)
23.00 **«72 метра».** Х/ф (12+)
01.25 **«Шпион».** Х/ф (16+)
03.40 **«Танки».** Х/ф (12+)
05.30 **«9 рота».** Х/ф (Россия, Украина) (16+)

Дом кино

07.20 **«Сваты».** Т/с (16+)
11.00 **«Детективы».** Т/с (16+)
12.50 **«Чисто английское убийство».** Т/с (12+)
15.55 **«Неуловимые мстители».** Х/ф (16+)
17.20 **«Невероятные приключения итальянцев в России».** Х/ф (12+)
19.15 **«Сваты».** Т/с (16+)
23.00 **«Афоня».** Х/ф (12+)
00.50 **«Человек с бульвара Капуцинов».** Х/ф (12+)
02.35 **«Дорогое удовольствие».** Х/ф (12+)
04.00 **«Табор уходит в небо».** Х/ф (12+)
05.35 **«Курьер».** Х/ф (12+)

Русский роман

08.00 **«Разбитые сердца».** Х/ф (12+)
11.20 **«Дилетант».** Х/ф (12+) У владельца компании по производству компьютерных игр Дениса Мартова похищают отца. Поисками пропавшего мужчины занимается следователь Кира Соломина. Поначалу Денис считает Киру чёрствой формалисткой, она его – избалованным мажором, который суёт нос не в своё дело.
14.35 **«Седьмой гость».** Х/ф (12+)
16.20 **«Прощание».** Х/ф (16+)
18.00 **«Средство от разлуки».** Х/ф (12+)
21.05 **«Отец поневоле».** Х/ф (12+)
22.45 **«Александра».** Х/ф (12+)

Русский иллюзион

06.10 **«Одна война».** Х/ф (16+)
07.35 **«Риорита».** Х/ф (16+)
09.25 **«Цель вижу».** Х/ф (12+)
11.10 **«Собибор».** Х/ф (16+)
13.20 **«Агитбригада «Бей врага!»** Х/ф (16+)
15.40 **«Враги».** Х/ф (Россия) (16+)
17.10 **«Со дна вершины».** Х/ф (16+)
19.10 **«Игра».** Х/ф (16+)
21.00 **«Отрыв».** Х/ф (16+)
22.30 **«Не свадебное путешествие».** Х/ф (12+)
00.10 **«Территория».** Х/ф (16+)
02.45 **«Манжеты».** Х/ф (12+)
03.15 **«Одна война».** Х/ф (16+)
04.40 **«Риорита».** Х/ф (16+)

Телепрограмма предоставлена ЗАО «Сервис ТВ» и телеканалами. В программе возможны изменения по не зависящим от редакции причинам.

Спас

06.45, 17.30, 21.30, 01.15 «Новый день» (16+)
07.15 «В поисках Бога» (12+)
07.50, 19.00 «Завет» (6+)
08.50 **«Ватутин».** Д/ф (16+)
09.50 **«778 дней без своих».** Д/ф (16+)
11.00 **«Радуга».** Х/ф (16+)
13.00, 20.00, 01.45 «Прямая линия. Ответ священника» (16+)
14.30, 15.00 «Монастырская кухня» (16+)
15.30 **«Взять живым».** Х/ф (16+)
17.00, 17.45 **«Первая перчатка».** Х/ф (16+)
22.00 **«Хозяйка детского дома».** Х/ф (16+)
00.05 «День Патриарха» (16+)
00.20 **«Иду на таран».** Д/ф (16+)

Пятый канал

06.10 **«Улицы разбитых фонарей 2».** Т/с (16+)
06.55, 07.50, 08.50, 09.25, 10.15, 11.05, 12.00, 13.25, 14.25, 15.25, 16.25 **«Улицы разбитых фонарей 3».** Т/с (16+)
09.00, 13.00, 17.30 «Известия» (16+)
17.45, 18.35 **«Условный мент».** Т/с (16+)
19.20, 20.05, 20.40, 21.25, 22.15, 00.30 **«След».** Т/с (16+)
23.10 **«Свои 2».** Т/с (16+)
00.00 «Известия. Итоговый выпуск» (16+)

Общественное телевидение России

06.00 «Утро в городе» (0+)
06.05, 23.40 «Прав!Да?» (12+)
07.00 «Вспомнить все» (12+)
07.10, 22.05 **«Тонкая грань».** Т/с (12+)
08.45 «Медосмотр» (12+)
09.00 «Моя школа online» (6+)
12.00, 13.00, 15.00, 20.00, 22.00 Новости (16+)
12.05, 13.05, 19.00, 20.15 «Отражение» (16+)
15.05 «Среда обитания» (12+)
15.15 **«Галина».** Т/с (12+)
17.00, 18.30 «Только новости» (0+)
17.05 «Одна история» (12+)
17.35 «Книга жалоб». Информационно-аналитическая программа (12+)
18.00 «Особое мнение» (12+)

Че

06.00 **«Виола Тараканова. В мире преступных страстей».** Т/с (16+)
08.00 «Дорожные войны» (16+)
09.00 «Остановите Витю!» (16+)
09.30, 11.30 «Дорожные войны 2.0» (16+)
10.00 «Дорожные войны. Лучшее» (16+)
12.00 +100500 (16+)
13.00, 00.00 **«Бомбила».** Т/с (16+)
19.00 Невероятные истории (16+)
20.30 «Решала» (16+)
22.30, 23.00 «Опасные связи» (16+)

ПОЗНАВАТЕЛЬНЫЕ

Discovery

06.00, 01.30 Золотая лихорадка (16+)
07.35, 14.40, 15.05 Как это устроено? (16+)
08.00, 00.40 В погоне за классикой (16+)
08.50, 09.15, 16.30 Охотник за игрушками (16+)
09.40, 10.05, 21.05, 21.30 Охотники за складами (16+)
10.30 Разрушители легенд (16+)
11.20, 11.45 Большой мир игр (16+)
12.10 Стальные парни (16+)
13.00 Охота за драгоценными камнями (16+)
13.50, 20.10 Махинаторы (16+)
15.35 Бесценные авто (16+)
17.25 Лучший моделист (16+)
18.20 БОЛЬШОЕ и Ричард Хаммонд (16+)
19.15, 19.40 Как это сделано? (16+)
22.00 Дальнобойщик во Вьетнаме (16+)
22.55 Неизвестная экспедиция (16+)
23.50 Голые и напуганные (16+)

National Geographic

06.00 Панорама 360 градусов (16+)
06.25 Дикий тунец 8. В погоне за короной (16+)
07.15 Дикий тунец 8. Ни перед чем не останавливаться (16+)
08.05 Осушить океан (16+)
08.50, 13.35 В дикой природе с Беаром Гриллсом (16+)
09.40 Авто-SOS 8. Austin 7 (16+)
10.25, 11.15 Чудеса инженерии (16+)
12.00, 01.55 Авто-SOS (16+)
12.45 Тайны мироздания (16+)
14.20 Суперсооружения (16+)
15.10, 15.55, 21.20 Расследования авиакатастроф (16+)
16.40 Международный аэропорт Дубай (16+)
17.25 Служба безопасности аэропорта (16+)
18.15, 19.00, 22.05, 01.10 Дикий тунец (16+)
19.45 Инстинкт выживания (16+)
20.30 Секунды до катастрофы (16+)
22.50, 23.35 Непокорный остров 2 (16+)
00.20 Экстремальное путешествие (16+)

Animal planet

06.00 Аэропорт для животных (16+)
06.25 Аквариумный бизнес (16+)
07.10, 13.00, 21.55 Рыба или смерть (16+)
08.00, 14.40 Правосудие Техаса (16+)
08.50, 13.50 Невероятные бассейны (16+)
09.40 Скорость жизни (16+)
10.30 Необычные животные Ника Бейкера (16+)
11.20, 12.10 Стив Бэкшал (16+)
15.30 Последние жители Аляски (16+)
16.20, 17.15, 18.10 Зоопарк Сан-Диего (16+)
19.05 Смертельные острова (16+)
20.00 Центр реабилитации Аманды (16+)
21.00 Адская кошка (16+)
22.50 Осторожно, опасные животные (16+)
23.45 В поисках йети (16+)
00.40 Монстр Мако 3 (16+)

История

06.00, 16.55 Русские тайны (16+)
06.50, 07.45 Покер-45 (16+)
08.35 Юлиан Семенов (16+)
09.25 В поисках Моны Лизы (16+)
10.25 Тропой воина (16+)
11.25 Крутые повороты судьбы (16+)
12.15, 13.15, 14.10 Гнев планеты Земля (16+)
15.05, 23.40 Советская империя (16+)
17.45 Тайные города (16+)
18.50 Личное (16+)
19.35 В поисках «Тайной вечери» (16+)
20.40 Последние короли-воины Европы (16+)
21.45 Под грохот канонад (16+)
22.40 Чудо истинное или мнимое (16+)
00.25 Строители империй (16+)

Мир

06.00 **«Закон и порядок. Отдел оперативных расследований».** Т/с (16+)
09.35, 10.50, 22.00, 00.00 **«Кулинар 2».** Т/с (16+)
10.00, 13.00, 16.00, 19.00, 23.45 Новости (16+)
13.15 «Дела судебные. Деньги верните!» (16+)
14.10 «Дела судебные. Битва за будущее» (16+)
15.05 «Дела судебные. Новые истории» (16+)
16.20 «Приговор?!» (16+)
17.20 «Отцы и дети» (12+)
18.20, 19.20 **«Мухтар. Новый след».** Т/с (16+)
20.40 «Игра в кино» (12+)
21.25 «Всемирные игры разума» (12+)
01.20 «Игра в правду» (16+)
02.05 **«Тройная защита».** Т/с (16+)

Россия 24

06.00, 07.00, 08.00, 08.30, 09.00, 09.30, 10.00, 11.00, 12.00, 12.45, 12.50, 13.00, 14.00, 14.45, 15.00, 15.55, 16.00, 16.35, 17.00, 17.35, 19.00, 19.30, 21.30, 22.00, 23.00, 00.00, 00.50 Вести (16+)
06.50, 07.50, 08.50 Погода 24 (16+)
08.45 Экономика (16+)
10.30, 13.25, 14.30, 15.30 5 студия (16+)
11.45, 13.45, 00.35 Репортаж (16+)
18.00, 20.30 Факты (16+)
20.00 Курс дня (16+)

РАЗВЛЕКАТЕЛЬНЫЕ

TLC

06.00 Мастер макияжа (16+)
06.25, 06.50 Охотники за международной недвижимостью (16+)
07.15, 07.40, 13.40, 14.05 Еда за полчаса (16+)
08.10, 08.35, 19.10, 19.35 Сокровища блошиного рынка (16+)
09.05, 09.30, 20.05, 20.30 Охотники за крошечными домами (16+)
10.00 Битва кондитеров (16+)
10.55 Оденься к свадьбе (16+)
11.50, 16.25 Шесть младенцев в доме (16+)
12.45, 17.20 Дочки-матери (16+)
14.35 7 маленьких Джонстонов (16+)
15.30 Жить непросто людям маленького роста! (16+)
18.15, 23.00 Доктор «Прыщик» (16+)
21.00 Я вешу 300 кг (16+)
23.55 Скорая помощь (16+)

Мама

06.00 Время малышей (12+)
12.00 Время малышей (12+)
17.00 Время малышей (12+)
10.00 Школа доктора Комаровского (12+)
15.40 Школа доктора Комаровского (12+)
21.00 Школа доктора Комаровского (12+)
22.45 Школа доктора Комаровского (12+)
14.50, 22.00 **«Кровинушка».** Т/с (16+)

Пятница

07.30 Утро Пятницы (16+)
08.30, 23.00 **«Доктор Хаус».** Т/с (16+)
12.00, 19.00, 05.00 На ножах (16+)
01.30 Пятница News (16+)
02.00 Еда, я люблю тебя! (16+)
04.00 Орел и решка (16+)

Ю

05.30 «Папа попал» (12+)
08.55 «Мастершеф» (12+)
13.30 «Взвешенные и счастливые» (16+)
15.25 «Моя свекровь – монстр» (16+)
17.30 «Беременна в 16» (16+)
20.40 «Мастершеф» (12+)
00.05 **«Мыслить как преступник».** Т/с (16+)
01.55 «Верните мне красоту» (16+)
04.05 «Свадьба вслепую» (16+)

Ностальгия

06.00 Спектакль «Миллионерша» (16+)
08.35, 09.45, 11.00, 15.45, 17.00, 20.50, 21.45, 23.00, 01.00, 03.45, 05.05 Музыкальная Ностальгия (12+)
09.00, 15.00, 21.00, 03.00 «Прошедшее Время» (12+)
10.00, 16.00 «Рожденные в СССР» (12+)
12.00 «Было время» с А. Политковским. «Они были выездными». А. Пермякова, В. Глозман, С. Азовский (16+)
12.55 **«Мелодрама с покушением на убийство».** Х/ф (16+)
14.00 «...До 16 и старше» (16+)
18.00 «Споемте, друзья!» с Н. Козелковой. «Творчество Булата Окуджавы». А. Майсюк и А. Брунов (12+)
19.05 Спектакль «Всего несколько слов в честь господина де Мольера» (16+)
22.00 «Рожденные в СССР». Прямой эфир (12+)
00.00 «Рожденные в СССР». Лучшее (12+)
01.15 «Негасимый свет». Творческий вечер А. Олешко (12+)
04.00 **«Подарок судьбы».** Х/ф (16+)
05.25 «Рок-н-ролл ТВ» (16+)

ДЕТЯМ

Карусель

08.10 **«Новые приключения пчелки Майи».** М/с (6+)
08.45, 18.05 «Мой музей» (6+)
08.50 **«Царевны».** М/с (6+)
09.20 «Невозможное возможно!» (6+)
09.35 **«Самый маленький гном».** М/ф (6+)
10.15 **«Федорино горе».** М/ф (6+)
10.30 «Magic English» (6+)
10.55 **«Приключения Ам Няма».** М/с (6+)
11.00 **«Суперкрылья. Джетт и его друзья».** М/с (6+)
11.40 **«Роботы-поезда».** М/с (6+)
12.15 **«Тобот Атлон».** М/с (6+)
12.40 **«Металионы».** М/с (6+)
13.05 **«Бен 10».** М/с (12+)
13.30 **«Аркадий Паровозов спешит на помощь!».** М/с (6+)
13.35 **«Шаранавты. Герои космоса».** М/с (6+)
14.00 «Навигатор. У нас гости!» (6+)
14.05, 16.55 «Путь к Великой Победе» (6+)
14.10 **«Вперед, Астробой!».** М/с (6+)
14.50 «Как устроен город» (6+)
14.55 **«Дикие приключения Блинки Билла».** М/с (6+)
15.40 «ТриО!» (6+)
15.55 **«Буренка Даша».** М/с (6+)
16.10 **«Сказочный патруль».** М/с (6+)
17.00 **«Йоко».** М/с (6+)
18.10 **«Щенячий патруль».** М/с (6+)
19.00 **«Томас и его друзья. Большой мир! Большие приключения!».** М/с (6+)
19.25 **«Три кота».** М/с (6+)
20.30 «Спокойной ночи, малыши!» (6+)
20.45 **«Ми-Ми-Мишки».** М/с (6+)
22.00 **«Ниндзяго».** М/с (6+)
22.30 **«Фьюжн Макс».** М/с (6+)
23.15 «Ералаш» (6+)

Disney

07.30 **«Затерянные в стране Оз».** М/с (6+)
08.25 **«Пес Пэт».** М/с (6+)
09.00 «Доброе утро с Микки» (6+)
11.00 **«Книга джунглей 2».** М/ф (6+)
12.30 **«Рапунцель. История продолжается».** М/с (6+)
17.45 **«Тарзан».** М/ф (6+)
19.30 **«Тарзан и Джейн».** М/ф (6+)
21.05 **«Леди Баг и Супер-Кот».** М/с (6+)
23.00 **«Стражи галактики. Новая миссия».** М/с (12+)

Уникум

06.00 **«Большой подземный бал».** М/ф (12+)
06.20 **«Африканская сказка».** М/ф (12+)
06.35 **«Ах, эти жмурки!»** М/ф (6+)
06.45 **«В мире басен».** М/ф (12+)
06.55 **«Вагончик».** М/ф (12+)
07.02, 07.09, 08.35, 08.42 **«Летающие звери».** М/с (6+)
07.16, 07.19, 08.49 **«Спортания».** М/ф (12+)
07.30 **«Архангельские новеллы».** М/ф (6+)
07.45 **«Большие неприятности».** М/ф (12+)
07.55 **«В лесной чаще».** М/ф (12+)
08.15 **«Новичок».** М/ф (12+)
09.01 **«Ара, бара, пух!»** М/ф (6+)
09.12 **«Бобры идут по следу».** М/ф (12+)
09.28 **«В гостях у лета».** М/ф (12+)
09.49 **«Тайна семьи монстров».** М/ф (6+)
11.04, 19.01 **«Макс Стил».** М/с (12+)
11.31, 11.43, 19.30, 19.43 **«Октонавты».** М/с (6+)
11.59, 12.11, 20.00, 20.12, 23.43 **«Смешарики. Новые приключения».** М/с (12+)
12.22, 15.44, 20.25, 23.54 **«Вот что я думаю...».** М/с (6+)
12.25, 20.23 **«А вы знаете?!».** М/с (6+)
12.32, 15.50, 18.00, 21.42 «Мастерская «Умелые ручки» (6+)
13.05 **«Королевы стиля».** М/ф (6+)
13.20, 16.34, 18.45, 22.28 **«Тайны сказок».** М/с (6+)
13.37, 13.43, 16.48, 16.54, 20.30, 20.36 **«Домики».** М/с (12+)
13.49, 13.57, 17.00, 17.08, 20.42, 20.50 **«Капитан Кракен и его команда».** М/с (12+)
14.08, 17.16, 21.00 **«Кулинарные детки».** М/с (6+)
14.53 **«Беги, ручеек».** М/ф (12+)
15.13 **«Бездомные домовые».** М/ф (12+)
15.25 **«Бибигон».** М/ф (12+)
16.20, 18.30, 22.12 **«#ВТЕМЕ».** М/ф (6+)
22.42 **«Поединок».** М/ф (12+)
22.55 **«Подарок для самого слабого».** М/ф (12+)
23.04 **«Выше голову».** М/ф (12+)
23.14 **«Приключения Хомы».** М/ф (12+)
23.23 **«Самый младший дождик».** М/ф (6+)
23.33 **«Жил у бабушки козел».** М/ф (6+)

СПОРТ

Матч ТВ

06.00 Баскетбол (16+)
08.10, 10.45, 15.20, 18.25, 22.05 Все на Матч! (16+)
08.30 Лыжный спорт (16+)
10.15 **«Внуки победы».** Д/с (16+)
11.30, 15.15, 18.20, 20.55 Новости (16+)
11.35 «ЧМ-2018. Live» (16+)
11.55 Хоккей (16+)
16.00, 18.55 Футбол (16+)
17.50 «Жизнь после спорта» (16+)
21.00 Профессиональный бокс (16+)
22.35 Шахматы (16+)
22.55 Десять великих побед (16+)
00.30 **«Первые».** Д/ф (16+)

Eurosport 1

06.00, 07.15, 08.15, 00.00, 01.00, 01.45 Автогонки (16+)
09.30, 17.30 Теннис (16+)
12.30, 02.30, 03.15, 04.00 Снукер (16+)
13.30, 15.30, 16.00, 16.30, 20.00, 20.30, 21.00, 21.30, 22.00, 23.00 Олимпийские игры (16+)
14.00, 14.30, 15.00 «Живые легенды» (16+)

Viasat-sport

08.45 Е: 60 (6+)
09.45, 21.00 NFL Live (6+)
10.30, 22.00 **«О. Джей. Сделано в Америке».** Д/ф (6+)
12.00 Выдающиеся матчи NBA (6+)
13.30 Плей-офф NBA (6+)
15.00 Звездные уик-энды NBA (6+)
16.45, 20.15 Спортцентр (6+)
17.30 Золотой фонд мирового бокса (6+)
18.45, 19.30 Классика NFL (6+)
23.30 NBA (6+)

Eurosport 2

06.30, 15.00, 17.00, 04.00, 05.30 Теннис (16+)
09.30, 12.15 Велоспорт (16+)
20.00, 21.00, 22.00 Снукер (16+)
00.00, 01.00, 02.00 Олимпийские игры (16+)
02.30, 03.00, 03.30 Автогонки (16+)

Дорогие читатели! В скобках указан возраст, с которого данная передача рекомендуется к просмотру.

ЧЕТВЕРГ | 14 мая

Первый

05.00 «Доброе утро» (16+)
09.00 Новости (16+)
09.25 «Доброе утро» (16+)
09.55 «Модный приговор» (16+)
10.55 «Жить здорово!» (16+)
12.00 Новости (16+)
12.15 «Время покажет» (16+)
15.00 Новости (16+)
15.15 «Давай поженимся!» (16+)
16.00 «Мужское/Женское» (16+)
18.00 Вечерние новости (16+)
18.40 «На самом деле» (16+)
19.40 «Пусть говорят» (16+)
21.00 «Время» (16+)
21.30 **«Катя и Блэк».** Т/с (16+)
22.25 «Док-ток» (16+)
23.25 «Вечерний Ургант» (16+)
00.00 **«Садовое кольцо».** Т/с (16+)
01.00 «Время покажет» (16+)
03.00 Новости (16+)
03.05 «Время покажет» (16+)
03.30 «Мужское/Женское» (16+)

Россия

05.00 «Утро России» (16+)
09.00 «Вести». Местное время (16+)
09.30 «Утро России» (16+)
09.55 «О самом главном» (12+)
11.00 «Вести» (16+)
11.30 «Судьба человека с Борисом Корчевниковым» (12+)
12.40 «60 минут» (12+)
14.00 «Вести» (16+)
14.30 «Вести». Местное время (16+)
14.50 **«Тайны следствия».** Т/с (12+)
17.00 «Вести» (16+)
17.15 «60 минут» (12+)
18.30 «Андрей Малахов. Прямой эфир» (16+)
20.00 «Вести» (16+)
21.05 «Вести». Местное время (16+)
21.20 **«Родительское право».** Т/с (12+)
23.30 «Вечер с Владимиром Соловьевым» (12+)
02.00 **«Тайны следствия».** Т/с (12+)

НТВ

06.00 «Утро. Самое лучшее» (16+)
08.00 «Сегодня» (16+)
08.25 **«Мухтар. Новый след».** Т/с (16+)
09.25 **«Морские дьяволы. Северные рубежи».** Т/с (16+)
10.00 «Сегодня» (16+)
10.25 **«Морские дьяволы. Северные рубежи».** Т/с (16+)
13.00 «Сегодня» (16+)
13.20 «Чрезвычайное происшествие. Обзор» (16+)
13.50 «Место встречи» (16+)
16.00 «Сегодня» (16+)
16.25 «Основано на реальных событиях» (16+)
17.10 «ДНК» (16+)
18.10 **«Пес».** Т/с (16+)
19.00 «Сегодня» (16+)
19.40 **«Пес».** Т/с (16+)
21.00 **«Динозавр».** Т/с (16+)
22.50 «Сегодня» (16+)
23.00 «Мировые звезды и олимпийские чемпионы фигурного катания на юбилейном вечере Игоря Крутого» (12+)
01.05 **«Морские дьяволы. Северные рубежи».** Т/с (16+)
03.40 **«Кодекс чести».** Т/с (16+)
05.10 **«Москва. Три вокзала».** Т/с (16+)

СТС Тула

06.00, 05.50 «Ералаш» (16+)
06.25 **«Приключения Вуди и его друзей».** М/с (0+)
06.45 **«Тролли. Праздник продолжается!».** М/с (0+)
07.10 **«Отель «Элеон».** Т/с (16+)
08.00 «Уральские Пельмени. Смехbook» (16+)
08.30 **«За бортом».** Х/ф (12+)
10.50 **«Битва титанов».** Х/ф (16+)
12.50 **«Восьмидесятые».** Т/с (16+)
16.55 **«Воронины».** Т/с (16+)
20.00 **«Перевозчик 3».** Х/ф (12+)
22.05 **«Перевозчик. Наследие».** Х/ф (16+)
00.00 **«Команда Б».** Т/с (16+)
00.45 **«Суперполицейские 2».** Х/ф (16+)
02.25 «Слава Богу, ты пришел!» (16+)
04.00 М/ф (6+)

ТНТ Тула

07.00, 07.30, 08.00, 08.30 «ТНТ. Gold» (16+)
09.00 «Дом 2. Lite» (16+)
10.15 «Дом 2. Остров любви» (16+)
11.30 «Бородина против Бузовой» (16+)
12.30 «Дом 2. Спаси свою любовь» (16+)
13.30, 14.00, 14.30, 15.00, 15.30, 16.00 **«Саша-Таня».** Т/с (16+)
16.30, 17.00, 17.30 **«Физрук».** Т/с (16+)
18.00, 18.30, 19.00, 19.30 **«Интерны».** Т/с (16+)
20.00, 20.30 **«Реальные пацаны».** Т/с (16+)
21.00 «Шоу «Студия «Союз» (16+)
22.00 **«Бывшие 2».** Т/с (16+)
23.00 «Дом 2. Город любви» (16+)
00.00 «Дом 2. После заката» (16+)
01.00, 01.55, 02.50 «Stand Up» (16+)
01.50 «ТНТ-Club» (16+)
03.40, 04.30, 05.20 «Открытый микрофон» (16+)
06.10, 06.35 «ТНТ. Best» (16+)

Тульский

06.00 Утро в городе (12+)
09.00, 12.00, 13.00, 14.00, 16.00, 22.00, 23.20, 01.00 «Только новости» (12+)
09.10 «Книга жалоб» (12+)
09.40, 18.00, 22.50, 05.30 «Особое мнение» (12+)
10.10, 11.30, 12.45, 15.15 Мультмир (6+)
11.00, 19.00 «Изнутри» (6+)
12.10 «Яблочный пирог» (12+)
13.05, 14.05 **«Жаркий лед».** Т/с (16+)
15.00, 17.00, 18.30, 19.30 «Только новости» (0+)
16.05, 17.05 **«Закрытая школа».** Т/с (16+)
20.00, 21.00 **«Сын отца народов».** Т/с (16+)
22.20 «Яблочный пирог» (12+)
23.40, 01.20 «Тула. Live» (0+)

ТВ Центр

06.00 «Настроение» (16+)
08.10 **«Вылет задерживается».** Х/ф (16+)
09.35 **«Без срока давности».** Х/ф (16+)
11.30, 14.30, 17.50, 22.00 «События» (16+)
11.50 **«Она написала убийство».** Т/с (16+)
13.40, 04.50 «Мой герой. Светлана Светличная» (12+)
14.50 «Город новостей» (16+)
15.05, 03.20 **«Пуаро Агаты Кристи».** Т/с (16+)
16.55 «Естественный отбор» (16+)
18.10 **«Северное сияние. О чем молчат русалки».** Х/ф (16+)
20.00 **«Северное сияние. Проклятье пустынных болот».** Х/ф (16+)
22.35 «10 самых... Вечно молодые звезды» (16+)
23.10 **«Актерские судьбы. Красота ни при чем».** Д/ф (16+)
00.00 «События» (16+)
00.30 «Петровка, 38» (16+)
00.45 «Прощание. Жанна Фриске» (16+)
01.30 **«Безумие. Плата за талант».** Д/ф (16+)
02.10 «Вся правда» (16+)
02.40 **«Ловушка для Андропова».** Д/ф (16+)
05.30 «Осторожно, мошенники! Развод на разводе» (16+)

Рен ТВ

06.00, 09.00 «Документальный проект» (16+)
07.00 «С бодрым утром!» (16+)
08.30, 12.30, 16.30, 19.30, 23.00 «Новости» (16+)
11.00 «Как устроен мир с Тимофеем Баженовым» (16+)
12.00, 16.00, 19.00 «Информационная программа 112» (16+)
13.00, 23.30 «Загадки человечества с Олегом Шишкиным» (16+)
14.00 «Невероятно интересные истории» (16+)
15.00 «Неизвестная история» (16+)
17.00, 03.30 «Тайны Чапман» (16+)
18.00, 02.45 «Самые шокирующие гипотезы» (16+)
20.00 **«9 рота».** Х/ф (16+)
22.50 «Смотреть всем!» (16+)
00.30 **«Война».** Х/ф (16+)
04.20, 05.00 «Военная тайна» (16+)

Домашний

06.30 «6 кадров» (16+)
07.00 «По делам несовершеннолетних» (16+)
08.00 «Давай разведемся!» (16+)
09.05 «Тест на отцовство» (16+)
11.10 «Реальная мистика» (16+)
12.10 **«Понять. Простить».** Д/ф (16+)
14.05 **«Порча».** Д/ф (16+)
14.35 **«Тест на беременность».** Т/с (16+)
19.00 **«Тест на беременность».** Т/с (16+)
23.45 **«Брак по завещанию».** Т/с (16+)
02.25 **«Порча».** Д/ф (16+)
02.50 **«Понять. Простить».** Д/ф (16+)
04.15 **«Реальная мистика».** Д/ф (16+)
05.00 «Тест на отцовство» (16+)
05.50 «Домашняя кухня» (16+)
06.15 «6 кадров» (16+)

Звезда

06.00 «Сегодня утром» (12+)
08.05 **«Колеса Страны Советов. Были и небылицы».** Д/с (16+)
09.40, 13.15 **«Кремень».** Т/с (16+)
13.00, 18.00 Новости дня (16+)
14.00 **«Ялта-45».** Т/с (16+)
18.15 «Специальный репортаж» (12+)
18.30 **«Сделано в СССР».** Д/с (16+)
18.55 **«Легенды разведки».** Д/с (16+)
19.50 «Легенды кино» (16+)
20.40 «Код доступа» (12+)
21.30 «Открытый эфир» (12+)
23.05 «Между тем» (12+)
23.35 **«Ты должен жить».** Х/ф (12+)
01.15 **«Два бойца».** Х/ф (16+)
02.30 **«Право на выстрел».** Х/ф (12+)
03.50 **«Минута молчания».** Х/ф (12+)
05.25 **«Оружие Победы».** Д/с (16+)
05.40 **«1944. Битва за Крым».** Д/ф (12+)

ТВ-3

06.00 М/ф (6+)
09.30, 10.00, 10.30, 11.00, 17.30, 18.00 **«Слепая».** Т/с (16+)
11.30, 12.00, 12.30, 13.00, 13.30, 16.00, 16.30 **«Гадалка».** Т/с (16+)
14.00 «Очевидцы. Осознанные сновидения» (16+)
14.30 «Очевидцы. Три желания» (16+)
15.00 «Мистические истории» (16+)
17.00 «Знаки судьбы. Рогоносец» (16+)
18.30, 19.30, 20.30 **«Гримм».** Т/с (16+)
21.15, 22.10 **«Кости».** Т/с (12+)
23.00 **«Полет Феникса».** Х/ф (США) (12+)
01.30, 02.30, 03.15, 04.00, 04.45, 05.15 **«Башня. Новые люди».** Т/с (16+)

Культура

06.30 Письма из провинции (16+)
07.00 Легенды мирового кино (16+)
07.35, 19.30 «Другие Романовы» (16+)
08.05 «Неизвестная планета Земля» (16+)
08.50 XX век (16+)
09.50, 21.30 **«Сезар и Розали».** Х/ф (Франция, Италия) (16+)
11.40, 23.25 Исторические путешествия Ивана Толстого (16+)
12.10 Academia (16+)
12.55 «Игра в бисер» с И. Волгиным (16+)
13.35 Спектакль «Лес» (16+)
16.40 Симфонические оркестры мира (16+)
17.15 Больше, чем любовь (16+)
18.00 «Уроки рисования с Сергеем Андриякой» (16+)
18.25 **«Забытое ремесло».** Д/с (16+)
18.40 «Коллекция Петра Шепотинника. Евгений Матвеев» (16+)
19.10 Открытый музей (16+)
20.00 Ступени цивилизации (16+)
20.45 «Энигма. Дуглас Шелдон» (16+)
23.55 **«Антагонисты. Соперники в искусстве. Ван Гог против Гогена».** Д/ф (16+)

TV-1000

06.10 **«Дивергент, глава 3. За стеной».** Х/ф (США) (16+)
08.15 **«Турист».** Х/ф (США) (16+)
10.05 **«Солт».** Х/ф (США) (16+)
11.40 **«Мистер и миссис Смит».** Х/ф (США) (16+)
13.40 **«Дивергент».** Х/ф (США) (12+)
16.05 **«Дивергент, глава 2. Инсургент».** Х/ф (США) (12+)
18.05 **«Дивергент, глава 3. За стеной».** Х/ф (США) (16+)
20.10 **«Предчувствие».** Х/ф (США) (16+)
21.55 **«Шутки в сторону 2. Миссия в Майами».** Х/ф (Франция) (16+)
23.50 **«Дориан Грей».** Х/ф (Великобритания) (16+)
01.50 **«Не/смотря ни на что».** Х/ф (Германия) (16+)
04.00 **«Красавица и чудовище».** Х/ф (Франция) (12+)

TV-1000 action

06.00 **«Терминатор. Да придет спаситель».** Х/ф (США, Германия, Великобритания) (16+)
08.05 **«Женщина в черном».** Х/ф (Великобритания, Канада, Швеция) (16+)
09.40 **«Вспомнить все».** Х/ф (США) (18+)
11.40 **«Винчестер. Дом, который построили призраки».** Х/ф (США, Австралия) (16+)
13.15 **«Терминатор 2. Судный день».** Х/ф (США) (16+)
15.55 **«Терминатор 3. Восстание машин».** Х/ф (США, Германия, Великобритания) (16+)
17.40 **«Терминатор. Да придет спаситель».** Х/ф (США, Германия, Великобритания) (16+)
19.35 **«Фантом».** Х/ф (США, Россия) (16+)
21.10 **«Нечто».** Х/ф (США) (18+)
22.55 **«Апокалипсис сегодня (1979/2001)».** Х/ф (США) (18+)
02.15 **«Время ведьм».** Х/ф (США) (16+)
03.40 **«Уиджи. Доска Дьявола».** Х/ф (США) (18+)
05.10 **«Мара. Пожиратель снов».** Х/ф (США, Великобритания) (18+)

TV-1000 русское кино

07.55 **«Папа».** Х/ф (12+)
09.35 **«72 метра».** Х/ф (12+)
11.55 **«Шпион».** Х/ф (16+)
13.45 **«Ликвидация».** Х/ф (16+)
14.30 **«Ликвидация».** Х/ф (16+)
15.20 **«Гуси-лебеди».** М/ф (6+)
15.35 **«Танки».** Х/ф (12+)
17.15 **«Пассажирка».** Х/ф (16+)
19.00 **«Ликвидация».** Х/ф (16+)
19.45 **«Ликвидация».** Х/ф (16+)
20.35 **«Водитель для Веры».** Х/ф (Россия, Украина) (16+)
22.35 **«Граница. Таежный роман».** Х/ф (16+)
01.10 **«Край».** Х/ф (16+)
03.35 **«Пять невест».** Х/ф (16+)
05.30 **«Пассажирка».** Х/ф (16+)

Дом кино

07.20 **«Сваты».** Т/с (16+)
11.00 **«Детективы».** Т/с (16+)
13.15 **«Тайна «Черных дроздов».** Х/ф (12+)
15.05 **«Белое солнце пустыни».** Х/ф (12+)
16.40 **«Легенда №17».** Х/ф (12+)
19.15 **«Сваты».** Т/с (16+)
23.00 **«Операция «Ы» и другие приключения Шурика».** Х/ф (16+)
00.50 **«Наш общий друг».** Х/ф (12+)
03.00 **«Свидание с молодостью».** Х/ф (12+)
04.25 **«Сказки... Сказки... Сказки старого Арбата».** Х/ф (12+)

Русский роман

08.15 **«Седьмой гость».** Х/ф (12+)
10.00 **«Прощание».** Х/ф (16+)
11.40 **«Средство от разлуки».** Х/ф (12+)
14.45 **«Отец поневоле».** Х/ф (12+) Над Катериной на корпоративной вечеринке нехорошо подшутила соперница. В результате, проснувшись утром, Катерина не может вспомнить ничего, а судя по следам, оставшимся в квартире, ночь она провела с мужчиной.
16.25 **«Александра».** Х/ф (12+)
18.00 **«Жених для дурочки».** Х/ф (12+)
21.20 **«Три дня на любовь».** Х/ф (12+)
23.10 **«Домработница».** Х/ф (16+)

Русский иллюзион

06.20 **«Цель вижу».** Х/ф (12+)
07.50 **«Собибор».** Х/ф (16+)
09.55 **«Агитбригада «Бей врага!»** Х/ф (16+)
12.20 **«Враги».** Х/ф (Россия) (16+)
13.50 **«Со дна вершины».** Х/ф (16+)
15.50 **«Игра».** Х/ф (16+)
17.35 **«Отрыв».** Х/ф (16+)
19.00 **«Вера и сомнение».** Х/ф (16+)
19.20 **«Не свадебное путешествие».** Х/ф (12+)
21.00 **«Дом на краю леса».** Х/ф (16+)
00.50 **«Собибор».** Х/ф (16+)
02.40 **«Принять удар».** Х/ф (16+)
03.05 **«Агитбригада «Бей врага!»** Х/ф (16+)
05.15 **«Враги».** Х/ф (Россия) (16+)

Телепрограмма предоставлена ЗАО «Сервис ТВ» и телеканалами. В программе возможны изменения по не зависящим от редакции причинам.

Спас

06.45, 17.30, 21.30, 00.55 «Новый день» (16+)
07.15 «В поисках Бога» (12+)
07.50, 19.00 «Завет» (6+)
08.50 «А. Глаголев. Истории киевской оккупации». Д/ф (16+)
09.45 «Освобождение». Д/ф (16+)
10.50 «Хозяйка детского дома». Х/ф (16+)
13.00, 20.00 «Прямая линия. Ответ священника» (16+)
14.30, 15.00 «Монастырская кухня» (16+)
15.30 «Взять живым». Х/ф (16+)
17.05, 17.45 «Моя любовь». Х/ф (16+)
22.00, 01.25 «Re: акция» (12+)
22.35 «Святые Борис и Глеб». Д/ф (16+)
23.05 «Еж против свастики». Д/ф (16+)
00.00 «День Патриарха» (16+)
00.15 «Прямая линия жизни» (16+)

Пятый канал

06.10, 07.05, 08.00, 09.25, 10.20, 11.20, 12.15, 13.25, 13.35, 14.25, 15.25, 16.25 «Улицы разбитых фонарей 3». Т/с (16+)
09.00, 13.00, 17.30 «Известия» (16+)
17.45, 18.35 «Условный мент». Т/с (16+)
19.20, 20.00, 20.40, 21.25, 22.15, 00.30 «След». Т/с (16+)
23.10 «Свои 2». Т/с (16+)
00.00 «Известия. Итоговый выпуск» (16+)

Общественное телевидение России

06.00 «Утро в городе» (0+)
06.05, 23.40 «Прав!Да?» (12+)
07.00 «Вспомнить все» (12+)
07.10, 22.05 «Тонкая грань». Т/с (12+)
08.45 «Медосмотр» (12+)
09.00 «Моя школа online» (6+)
12.00, 13.00, 15.00, 20.00, 22.00 Новости (16+)
12.05, 13.05, 19.00, 20.15 «Отражение» (16+)
15.05 «Среда обитания» (12+)
15.15 «Галина». Т/с (12+)
17.00, 18.30 «Только новости» (0+)
17.05 Спектакль «От скрипки до рояля» (12+)
18.00 «Особое мнение» (12+)

Че

06.00 «Виола Тараканова. В мире преступных страстей». Т/с (16+)
08.00 «Дорожные войны» (16+)
09.00 «Остановите Витю!» (16+)
09.30, 11.30 «Дорожные войны 2.0» (16+)
10.00 «Дорожные войны. Лучшее» (16+)
12.00 +100500 (16+)
13.00, 00.00 «Бомбила». Т/с (16+)
19.00 Невероятные истории (16+)
20.30 «Решала» (16+)
22.30, 23.00 «Опасные связи» (16+)

ПОЗНАВАТЕЛЬНЫЕ

Discovery

06.00, 22.00, 22.55, 01.30 Золотая лихорадка (16+)
06.45, 19.15, 19.40 Как это сделано? (16+)
07.10, 00.40 В погоне за классикой (16+)
08.00, 13.50, 20.10 Махинаторы (16+)
08.50, 09.15, 16.30 Охотник за игрушками (16+)
09.40, 10.05, 21.05, 21.30 Охотники за складами (16+)
10.30 Разрушители легенд (16+)
11.20, 12.10, 18.20 БОЛЬШОЕ и Ричард Хаммонд (16+)
13.00 Взрывая историю (16+)
14.40, 15.05 Как это устроено? (16+)
15.35 Бесценные авто (16+)
17.25 Лучший моделист (16+)
23.50 Голые и напуганные (16+)

National Geographic

06.00, 19.45 Инстинкт выживания (16+)
06.25 Дикий тунец 8. Последний шанс (16+)
07.15, 09.40 Дикий тунец (16+)
08.00 Осушить океан (16+)
08.50, 13.30 В дикой природе с Беаром Гриллсом (16+)
10.25, 11.10 Чудеса инженерии (16+)
12.00 Авто-SOS (16+)
12.45 Тайны мироздания (16+)
14.20 Суперсооружения (16+)
15.05, 15.55, 21.20 Расследования авиакатастроф (16+)
16.40 Международный аэропорт Дубай (16+)
17.25 Служба безопасности аэропорта (16+)
18.15, 19.00, 22.05, 23.40, 00.25, 01.10 Поймать контрабандиста (16+)
20.30 Секунды до катастрофы (16+)

Animal planet

06.00 Аэропорт для животных (16+)
06.25 Аквариумный бизнес (16+)
07.10, 13.00, 21.55 Рыба или смерть (16+)
08.00, 14.40 Правосудие Техаса (16+)
08.50, 13.50 Невероятные бассейны (16+)
09.40, 19.05 Смертельные острова (16+)
10.30, 11.20, 12.10 Зоопарк Сан-Диего (16+)
15.30 Человек против медведя (16+)
16.20 Дикие реки Африки (16+)
17.15, 18.10 Неизведанные острова Индонезии (16+)
20.00 Хищники крупным планом с Джоэлом Ламбертом (16+)
21.00 Зоопарк (16+)
22.50 Осторожно, опасные животные (16+)
23.45 В поисках йети (16+)
00.40 Центр реабилитации Аманды (16+)

История

06.00, 16.00 Русские тайны (16+)
06.50 Тропой воина (16+)
07.50 Крутые повороты судьбы (16+)
08.45, 09.40, 10.35 Гнев планеты Земля (16+)
11.30, 19.55 Советская империя (16+)
13.15 Тайные города (16+)
14.20 Личное (16+)
15.00 В поисках «Тайной вечери» (16+)
16.55 Последние короли-воины Европы (16+)
18.05 Под грохот канонад (16+)
18.55 Чудо истинное или мнимое (16+)
20.45, 21.50 Строители империй (16+)
22.50, 23.40 Покер-45 (16+)
00.30 Юлиан Семенов (16+)

Мир

06.00 «Закон и порядок. Отдел оперативных расследований». Т/с (16+)
09.35, 10.10, 22.00, 00.00 «Кулинар 2». Т/с (16+)
10.00, 13.00, 16.00, 19.00, 23.45 Новости (16+)
13.15 «Дела судебные. Деньги верните!» (16+)
14.10 «Дела судебные. Битва за будущее» (16+)
15.05 «Дела судебные. Новые истории» (16+)
16.20 «Приговор?!» (16+)
17.20 «Отцы и дети» (12+)
18.20, 19.20 «Мухтар. Новый след». Т/с (16+)
20.40 «Игра в кино» (12+)
21.25 «Всемирные игры разума» (12+)
01.20 «Ночной экспресс» (12+)
02.20 «Тройная защита». Т/с (16+)

Россия 24

06.00, 07.00, 08.00, 08.30, 09.00, 09.30, 10.00, 11.00, 12.00, 12.55, 13.00, 14.00, 15.00, 15.30, 16.00, 16.55, 17.00, 17.35, 19.00, 19.55, 21.30, 22.00, 23.00, 00.00, 00.50 Вести (16+)
06.45, 08.45, 13.55, 15.55 Исторический календарь (16+)
06.50, 07.50, 08.50 Погода 24 (16+)
10.30, 13.20, 14.30, 15.20 5 студия (16+)
11.45, 13.45, 14.45, 00.40 Репортаж (16+)
18.00, 20.30 Факты (16+)
20.00 Курс дня (16+)

РАЗВЛЕКАТЕЛЬНЫЕ

TLC

06.00 Мастер макияжа (16+)
06.25, 06.50 Охотники за международной недвижимостью (16+)
07.15, 07.40, 13.40, 14.05 Еда за полчаса (16+)
08.10, 08.35, 19.10, 19.35 Сокровища блошиного рынка (16+)
09.05, 09.30, 20.05, 20.30 Охотники за крошечными домами (16+)
10.00 7 маленьких Джонстонов (16+)
10.55 Жить непросто людям маленького роста! (16+)
11.50, 16.25 Шесть младенцев в доме (16+)
12.45, 17.20 Дочки-матери (16+)
14.35 Я вешу 300 кг (16+)
18.15 Доктор «Прыщик» (16+)
21.00, 23.00 Виза невесты (16+)
23.55 Скорая помощь (16+)

Мама

06.00 Время малышей (12+)
12.00 Время малышей (12+)
17.00 Время малышей (12+)
10.00 Школа доктора Комаровского (12+)
15.40 Школа доктора Комаровского (12+)
21.00 Школа доктора Комаровского (12+)
22.45 Школа доктора Комаровского (12+)
14.50, 22.00 «Кровинушка». Т/с (16+)

Ностальгия

06.00 «Было время» с А. Политковским. «Они были выездными». А. Пермякова, В. Глозман, С. Азовский (16+)
06.55 «Мелодрама с покушением на убийство». Х/ф (16+)
08.00 «...До 16 и старше» (16+)
09.00, 15.00, 21.00, 03.00 «Прошедшее Время» (12+)
09.45, 11.00, 14.50, 15.45, 17.00, 21.45, 23.00, 02.35, 03.45, 05.00 Музыкальная Ностальгия (12+)
10.00, 16.00, 04.00 «Рожденные в СССР» (12+)
12.00 «Споемте, друзья!» с Н. Козелковой. «Творчество Булата Окуджавы». А. Майсюк и А. Брунов (12+)
13.05 Спектакль «Всего несколько слов в честь господина де Мольера» (16+)
18.00 Спектакль «Вечно живые» (16+)
20.25 «Утренняя почта» в Одессе (12+)
22.00 «Рожденные в СССР». Прямой эфир (12+)
00.00 Спектакль «Миллионерша» (16+)

Пятница

07.30 Утро Пятницы (16+)
08.30, 23.00 «Доктор Хаус». Т/с (16+)
12.00, 05.00 На ножах (16+)
15.00, 19.00 Бой с герлс (16+)
20.00 Мир наизнанку (16+)
22.00, 04.00 Орел и решка (16+)
01.30 Пятница News (16+)
02.00 Еда, я люблю тебя! (16+)

Ю

05.30 «Папа попал» (12+)
08.50 «Мастершеф» (12+)
12.40 «Взвешенные и счастливые» (16+)
15.25 «Моя свекровь – монстр» (16+)
17.30 «Мама дорогая» (12+)
20.00 «Мастершеф» (12+)
00.15 «Мыслить как преступник». Т/с (16+)
02.00 «Верните мне красоту» (16+)
04.00 «На 10 лет моложе» (12+)
04.20 «Europa plus чарт» (16+)

ДЕТЯМ

Карусель

08.10 «Новые приключения пчелки Майи». М/с (6+)
08.45, 18.05 «Мой музей» (6+)
08.50 «Царевны». М/с (6+)
09.20 «Веселая ферма» (6+)
09.40 «Петя и Красная Шапочка». М/ф (6+)
10.00 «Гуси-лебеди». М/ф (6+)
10.20 «Волк и семеро козлят». М/ф (6+)
10.30 «Служба спасения домашнего задания» (6+)
10.45 «Приключения Ам Няма». М/с (6+)
11.00 «Суперкрылья. Джетт и его друзья». М/с (6+)
11.40 «Роботы-поезда». М/с (6+)
12.15 «Тобот Атлон». М/с (6+)
12.40 «Металионы». М/с (6+)
13.05 «Бен 10». М/с (12+)
13.30 «Аркадий Паровозов спешит на помощь!». М/с (6+)
13.35 «Белка и Стрелка. Тайны космоса». М/с (6+)
14.00 «Навигатор. У нас гости!» (6+)
14.05, 16.55 «Путь к Великой Победе» (6+)
14.10 «Вперед, Астробой!». М/с (6+)
14.50 «Как устроен город» (6+)
14.55 «Дикие приключения Блинки Билла». М/с (6+)
15.40 «Все, что вы хотели знать, но боялись спросить» (6+)
16.05 «Буренка Даша». М/с (6+)
16.10 «Сказочный патруль». М/с (6+)
17.00 «Йоко». М/с (6+)
18.10 «Щенячий патруль». М/с (6+)
19.00 «Томас и его друзья. Большой мир! Большие приключения!». М/с (6+)
19.25 «Три кота». М/с (6+)
20.30 «Спокойной ночи, малыши!» (6+)
20.45 «Ми-Ми-Мишки». М/с (6+)
22.00 «Ниндзяго». М/с (6+)
22.30 «Фьюжн Макс». М/с (6+)
23.15 «Ералаш» (6+)

Disney

07.30 «Затерянные в стране Оз». М/с (6+)
08.25 «Пес Пэт». М/с (6+)
09.00 «Доброе утро с Микки» (6+)
11.00 «Похождения императора». М/ф (6+)
12.40 «Гравити Фолз». М/с (12+)
18.00 «Тарзан и Джейн». М/ф (6+)
19.30 «Тарзан 2». М/ф (6+)
21.05 «Леди Баг и Супер-Кот». М/с (6+)
23.00 «Стражи галактики. Новая миссия». М/с (12+)

Уникум

06.00 «Доверчивый дракон». М/ф (12+)
06.10 «Дождливая история». М/ф (12+)
06.20 «В яранге горит огонь». М/ф (12+)
06.41 «В стране невыученных уроков». М/ф (12+)
07.01, 07.08, 08.35, 08.42 «Летающие звери». М/с (6+)
07.16, 07.19, 07.22, 07.24, 07.25, 08.49, 08.52 «Спортания». М/с (12+)
07.30 «Большой подземный бал». М/ф (12+)
07.50 «Африканская сказка». М/ф (12+)
08.05 «Ах, эти жмурки!» М/ф (6+)
08.14 «В мире басен». М/ф (12+)
08.25 «Вагончик». М/ф (12+)
09.00 «Архангельские новеллы». М/ф (6+)
09.16 «Большие неприятности». М/ф (12+)
09.26 «В лесной чаще». М/ф (12+)
09.46 «Новичок». М/ф (12+)
10.02, 11.00, 19.02 «Макс Стил». М/с (12+)
10.30, 10.43, 11.29, 11.42, 19.30, 19.43 «Октонавты». М/с (6+)
11.59, 12.11, 15.31, 15.42, 20.00, 20.07, 20.14, 20.21, 23.39, 23.50 «Смешарики. Новые приключения». М/с (12+)
12.22 «А вы знаете?!». М/с (6+)
12.24 «Вот что я думаю...». М/с (6+)
12.30, 15.53, 18.00, 21.42 «Мастерская «Умелые ручки» (6+)
13.01 «Готовим с папой. Скоро праздник. 9 Мая» (12+)
13.20, 16.39, 18.45, 22.27 «Тайны сказок». М/с (6+)
13.37, 13.43, 16.54, 20.30, 20.36 «Домики». М/с (12+)
13.49, 13.57, 17.00, 17.08 «Капитан Кракен и его команда». М/с (12+)
14.07, 17.16, 21.00 «Кулинарные детки». М/с (6+)
14.50 «Ара, бара, пух!» М/ф (6+)
14.59 «Бобры идут по следу». М/ф (12+)
15.15 «В порту». М/ф (12+)
16.23, 22.12 «#ВТЕМЕ». М/ф (6+)
18.30, 18.36, 18.40 «Микроистория» (6+)
20.43 «Новые приключения кота Леопольда». М/ф (12+)
22.41 «Беги, ручеек». М/ф (12+)
23.00 «Бездомные домовые». М/ф (12+)
23.10 «Бибигон». М/ф (12+)
23.29 «Катерок». М/ф (6+)

СПОРТ

Матч ТВ

06.00 Баскетбол (16+)
07.45, 14.45, 19.05, 21.55 Все на Матч! (16+)
08.05 Лыжный спорт (16+)
09.40 «Сергей Устюгов. Перезагрузка» (16+)
10.00 «ЧМ-2019. Live» (16+)
10.20 Хоккей (16+)
12.55, 19.00, 21.50 Новости (16+)
13.00, 19.45 Футбол (16+)
15.00 Шахматы (16+)
18.00 «Футбольная Испания. Легионеры» (16+)
18.30 «Жизнь после спорта» (16+)
22.25 «На гребне волны». Х/ф (16+)
00.45 Профессиональный бокс (16+)

Eurosport 1

06.00, 07.15, 08.30 Мотогонки (16+)
09.30,20.00 Теннис (16+)
12.30, 13.30, 02.30, 03.15, 04.00 Снукер (16+)
15.00, 17.30 Велоспорт (16+)
23.00 Олимпийские игры (16+)
00.00, 01.00, 01.45 Автогонки (16+)

Viasat-sport

07.30 Бейсбол (6+)
10.30, 22.00 «О. Джей. Сделано в Америке». Д/ф (6+)
12.00, 13.30 Настоящая классика NBA (6+)
15.00 Просмотровая NBA с Каримом Абдул-Джаббаром (6+)
16.45, 20.15 Спортцентр (6+)
17.30 Золотой фонд мирового бокса (6+)
19.00 Классика NFL (6+)
21.00 NFL Live (6+)
23.30 NBA (6+)

Eurosport 2

06.30, 15.00, 17.00, 04.00, 05.30 Теннис (16+)
09.30,12.15 Велоспорт (16+)
20.00, 21.00, 22.00 Снукер (16+)
00.00, 01.30 Олимпийские игры (16+)
02.30 Мотогонки (16+)

Дорогие читатели! В скобках указан возраст, с которого данная передача рекомендуется к просмотру.

ПЯТНИЦА | 15 мая

Первый

05.00 «Доброе утро» (16+)
09.00 Новости (16+)
09.25 «Доброе утро» (16+)
09.55 «Модный приговор» (16+)
10.55 «Жить здорово!» (16+)
12.00 Новости (16+)
12.15 «Время покажет» (16+)
15.00 Новости (16+)
15.15 «Давай поженимся!» (16+)
16.00 «Мужское/Женское» (16+)
18.00 Вечерние новости (16+)
18.45 «Человек и закон» (16+)
19.40 «Поле чудес» (16+)
21.00 «Время» (16+)
21.30 «Три аккорда» (16+)
23.25 «Вечерний Ургант» (16+)
00.15 «Садовое кольцо». Т/с (16+)
01.10 «Людмила Касаткина. Укротительница» (12+)
02.00 «Мужское/Женское» (16+)
03.30 «Модный приговор» (16+)
04.15 «Наедине со всеми» (16+)

Россия

05.00 «Утро России» (16+)
09.00 «Вести». Местное время (16+)
09.30 «Утро России» (16+)
09.55 «О самом главном» (12+)
11.00 «Вести» (16+)
11.30 «Судьба человека с Борисом Корчевниковым» (12+)
12.40 «60 минут» (12+)
14.00 «Вести» (16+)
14.30 «Вести». Местное время (16+)
14.50 «Тайны следствия». Т/с (12+)
17.00 «Вести» (16+)
17.15 «60 минут» (12+)
18.30 «Андрей Малахов. Прямой эфир» (16+)
20.00 «Вести» (16+)
21.05 «Вести». Местное время (16+)
21.20 «Дом культуры и смеха» (16+)
23.20 «Крымский мост. Сделано с любовью!» Х/ф (12+)
01.25 «Одинокие сердца». Х/ф (12+)

НТВ

06.00 «Утро. Самое лучшее» (16+)
08.00 «Сегодня» (16+)
08.25 «Мухтар. Новый след». Т/с (16+)
09.25 «Морские дьяволы. Северные рубежи». Т/с (16+)
10.00 «Сегодня» (16+)
10.25 «Морские дьяволы. Северные рубежи». Т/с (16+)
13.00 «Сегодня» (16+)
13.20 «Чрезвычайное происшествие. Обзор» (16+)
13.50 «Место встречи» (16+)
16.00 «Сегодня» (16+)
16.25 «Следствие вели» (16+)
17.15 «Жди меня» (12+)
18.10 «Пес». Т/с (16+)
19.00 «Сегодня» (16+)
19.40 «Пес». Т/с (16+)
21.00 «Динозавр». Т/с (16+)
22.40 «ЧП. Расследование» (16+)
23.15 «Захар Прилепин. Уроки русского» (12+)
23.40 «Крутая история» (12+)
00.25 «Квартирник НТВ у Маргулиса». Группа «Маша и Медведи» (16+)
01.25 «Квартирный вопрос» (16+)
02.15 «Морские дьяволы. Северные рубежи». Т/с (16+)
04.40 «ЧП. Расследование» (16+)
05.05 «Наталья Гундарева. Личная жизнь актрисы» (16+)

СТС Тула

06.00, 05.50 «Ералаш» (16+)
06.25 «Приключения Вуди и его друзей». М/с (0+)
06.45 «Тролли. Праздник продолжается!». М/с (0+)
07.10 «Отель «Элеон». Т/с (16+)
08.00 «Птичка на проводе». Х/ф (16+)
10.10 «Перевозчик 3». Х/ф (12+)
12.15 «Уральские Пельмени. Смехbook» (16+)
13.10 Шоу «Уральских Пельменей» (16+)
21.00 «Рыцарь дня». Х/ф (12+)
23.15 «Светлые новости» (16+)
23.45 «Голодные игры. И вспыхнет пламя». Х/ф (16+)
02.05 «Человек в железной маске». Х/ф (16+)
04.10 «Король Ральф». Х/ф (12+)
05.35 М/ф (6+)

ТНТ Тула

07.00, 07.30, 08.00, 08.30 «ТНТ. Gold» (16+)
09.00 «Дом 2. Lite» (16+)
10.15 «Дом 2. Остров любви» (16+)
11.30 «Бородина против Бузовой» (16+)
12.30 «Дом 2. Спаси свою любовь» (16+)
13.30, 14.00, 14.30, 15.00, 15.30, 16.00 «Саша-Таня». Т/с (16+)
16.30, 17.00, 17.30 «Физрук». Т/с (16+)
18.00, 18.30, 19.00, 19.30 «Интерны». Т/с (16+)
20.00 «Comedy Woman. Дайджест» (16+)
21.00 «Комеди Клаб» (16+)
22.00 «Comedy Баттл» (16+)
23.00 «Дом 2. Город любви» (16+)
00.00 «Дом 2. После заката» (16+)
01.00 «Такое кино!» (16+)
01.25, 02.20, 03.15 «Stand Up» (16+)
04.05, 04.55, 05.45 «Открытый микрофон» (16+)
06.35 «ТНТ. Best» (16+)

Тульский

06.00 Утро в городе (12+)
09.00, 22.00, 23.20, 01.00 «Только новости» (12+)
09.10, 18.00, 22.50 «Изнутри» (6+)
09.40 «Особое мнение» (12+)
10.10, 11.30, 12.45, 15.15 Мультмир (6+)
11.00 «Яблочный пирог» (12+)
12.00, 13.00, 14.00, 15.00, 16.00, 17.00, 18.30, 19.30 «Только новости» (0+)
12.10 Д/ф (16+)
13.05, 14.05 «Жаркий лед». Т/с (16+)
16.05, 17.05 «Закрытая школа». Т/с (16+)
18.50, 23.40 «Сводка» (12+)
20.00, 21.00 «Сын отца народов». Т/с (16+)
22.20 «Книга жалоб» (12+)
23.50, 01.20 «Тула. Live» (0+)

ТВ Центр

06.00 «Настроение» (16+)
08.10 «Смех с доставкой на дом» (12+)
08.50, 11.50 «Доктор Котов». Х/ф (16+)
11.30, 14.30, 17.50 «События» (16+)
13.15, 15.05 «Смерть в объективе. Аура убийства». Х/ф (16+)
14.50 «Город новостей» (16+)
18.10 «Северное сияние. Когда мертвые возвращаются». Х/ф (16+)
20.00 «Северное сияние. Древо колдуна». Х/ф (16+)
22.00 «В центре событий» (16+)
23.10 «След тигра». Х/ф (16+)
00.50 «Побег. Сквозь железный занавес». Д/ф (16+)
01.35 «Актерские судьбы. Красота ни при чем». Д/ф (16+)
02.15 «В центре событий» (16+)
03.15 «Петровка, 38» (16+)
03.30 «Черные береты». Х/ф (16+)
04.45 «Дин Рид. Тайна жизни и смерти». Д/ф (16+)
05.25 «Список Лапина. Запрещенная эстрада». Д/ф (16+)

Рен ТВ

06.00, 09.00, 15.00 «Документальный проект» (16+)
07.00 «С бодрым утром!» (16+)
08.30, 12.30, 16.30, 19.30 «Новости» (16+)
11.00 «Как устроен мир с Тимофеем Баженовым» (16+)
12.00, 16.00, 19.00 «Информационная программа 112» (16+)
13.00 «Загадки человечества с Олегом Шишкиным» (16+)
14.00, 03.20, 05.00 «Невероятно интересные истории» (16+)
17.00 «Тайны Чапман» (16+)
18.00 «Самые шокирующие гипотезы» (16+)
20.00 «Спекулянты: кому это выгодно?» (16+)
21.00 «Мошенничество в кризис» (16+)
22.00 «Пункт назначения». Х/ф (16+)
00.00 «Машина времени». Х/ф (16+)
01.45 «Голоса». Х/ф (16+)

Домашний

06.30 «6 кадров» (16+)
06.55 «По делам несовершеннолетних» (16+)
07.55 «Давай разведемся!» (16+)
09.00 «Тест на отцовство» (16+)
11.05 «Реальная мистика» (16+)
12.05 «Понять. Простить». Д/ф (16+)
14.00 «Порча». Д/ф (16+)
14.30 «Тест на беременность». Т/с (16+)
19.00 «Принцесса-лягушка». Х/ф (Украина) (16+)
23.00 «Любовный недуг». Х/ф (16+)
01.35 «Порча». Д/ф (16+)
02.05 «Понять. Простить». Д/ф (16+)
03.30 «Реальная мистика». Д/ф (16+)
04.15 «По делам несовершеннолетних» (16+)
05.05 «Давай разведемся!» (16+)
05.55 «Домашняя кухня» (16+)
06.20 «6 кадров» (16+)

Звезда

06.30 «Ялта-45». Т/с (16+)
10.05 «Три дня в Одессе». Т/с (12+)
13.00, 18.00 Новости дня (16+)
13.15, 18.15 «Охота на Берию». Т/с (16+)
23.10 «Десять фотографий» (16+)
00.00 «Голубая стрела». Х/ф (16+) На крымском пляже техник-лейтенант Дудник по своему ротозейству выбалтывает любовнице время проведения испытаний новой модели реактивного истребителя. А женщина оказалась иностранной шпионкой, которая специально познакомилась с офицером с аэродрома...
01.40 «Мертвый сезон». Х/ф (12+)
03.55 «Два бойца». Х/ф (16+)
05.10 «Легендарные самолеты. Ту-144. Устремленный в будущее». Д/ф (16+)
05.50 «Звонят, откройте дверь». Х/ф (16+)

ТВ-3

06.00 М/ф (6+)
09.30, 10.00, 10.30, 11.00, 17.30, 18.00, 18.30, 19.00 «Слепая». Т/с (16+)
11.30 «Новый день» (16+)
12.00, 12.30, 13.00, 13.30, 16.00, 16.30 «Гадалка». Т/с (16+)
14.00 «Очевидцы. Тигренок» (16+)
14.30 «Очевидцы. Другая Руна» (16+)
15.00 «Мистические истории» (16+)
17.00 «Знаки судьбы. Ваня» (16+)
19.30 «Чужие». Х/ф (США, Великобритания) (16+)
22.15 «30 дней ночи». Х/ф (США, Новая Зеландия) (16+)
00.30 «Аполлон-13». Х/ф (США) (12+)
03.00 «Места силы. Краснодарский край» (16+)
03.45 «Места силы. Адыгея» (16+)
04.30 «Места силы. Калининградская область» (16+)
05.15 «Места силы. Остров Сахалин» (16+)

Культура

06.30 Письма из провинции (16+)
07.00 Легенды мирового кино (16+)
07.35 «Запечатленное время». Д/с (16+)
08.05 «Неизвестная планета Земля» (16+)
08.50 «Мастер Андрей Эшпай». Д/ф (16+)
09.35 Красивая планета (16+)
09.50, 21.35 «Роми». Х/ф (Германия, Франция) (16+)
11.40, 23.25 Исторические путешествия Ивана Толстого (16+)
12.10 Academia (16+)
12.55 «Энигма. Дуглас Шелдон» (16+)
13.35 Спектакль «Волки и овцы» (16+)
16.10, 19.15 Цвет времени (16+)
16.20 Симфонические оркестры мира (16+)
18.00 «Уроки рисования с Сергеем Андриякой» (16+)
18.30 «Забытое ремесло». Д/с (16+)
18.45 «Коллекция Петра Шепотинника» (16+)
19.30 «Другие Романовы» (16+)
20.00 Искатели (16+)
20.45 «2 Верник 2» (16+)
23.55 «Антагонисты. Соперники в искусстве. Тернер против Констебла». Д/ф (16+)

TV-1000

06.10 «День сурка». Х/ф (США) (12+)
08.30 «Предчувствие». Х/ф (США) (16+)
10.35 «Дориан Грей». Х/ф (Великобритания) (16+)
12.35 «Шутки в сторону 2. Миссия в Майами». Х/ф (Франция) (16+)
14.30 «Не/смотря ни на что». Х/ф (Германия) (16+)
16.30 «Красавица и чудовище». Х/ф (Франция) (12+)
18.25 «День сурка». Х/ф (США) (12+)
20.15 «Холодная гора». Х/ф (США, Великобритания, Италия) (16+)
23.00 «Вне правил». Х/ф (США) (18+)
01.10 «Голодные игры». Х/ф (США) (16+)
03.40 «Голодные игры. И вспыхнет пламя». Х/ф (США) (16+)

TV-1000 action

07.15 «Апокалипсис сегодня (1979/2001)». Х/ф (США) (18+)
11.10 «Нечто». Х/ф (США) (18+)
12.55 «Фантом». Х/ф (США, Россия) (16+)
14.20 «Ускорение». Х/ф (США) (16+)
16.00 «Мара. Пожиратель снов». Х/ф (США, Великобритания) (18+)
17.40 «Обливион». Х/ф (США) (16+)
19.50 «Коломбиана». Х/ф (Франция) (16+)
21.35 «24 часа на жизнь». Х/ф (США) (18+)
23.10 «Рыжая Соня». Х/ф (США) (12+)
00.40 «Ультрафиолет». Х/ф (США) (16+)
02.10 «Люси». Х/ф (Франция) (18+)
03.35 «Противостояние». Х/ф (США) (16+)
05.10 «КИН». Х/ф (США) (16+)

TV-1000 русское кино

07.05 «Граница. Таежный роман». Х/ф (16+)
09.30 «Водитель для Веры». Х/ф (Россия, Украина) (16+)
11.35 «Край». Х/ф (16+)
13.40 «Ликвидация». Х/ф (16+)
14.25 «Ликвидация». Х/ф (16+)
15.15 «Папа». Х/ф (12+)
16.55 «Ласковый май». Муз/ф (16+)
19.00 «Ликвидация». Х/ф (16+)
19.45 «Ликвидация». Х/ф (16+)
20.35 «Бабушка легкого поведения». Х/ф (16+)
22.00 «Бабушка легкого поведения 2. Престарелые мстители». Х/ф (16+)
23.30 «Жага». Х/ф (16+)
01.15 «Русский бес». Х/ф (18+)
03.05 «Несокрушимый». Х/ф (16+)
04.30 «Поцелуй сквозь стену». Х/ф (16+)

Дом кино

06.20 «Сваты». Т/с (16+)
11.00 «Детективы». Т/с (16+)
12.45 «Большая перемена». Т/с (16+)
17.55 «Стряпуха». Х/ф (16+)
19.15 «Сваты». Т/с (16+)
23.00 «Укротительница тигров». Х/ф (12+) Известный мотогонщик Фёдор Ермолаев (Павел Кадочников) приглашен в цирк для «смертельного номера»: совершить прыжок на мотоцикле под куполом! Его ассистентка – тихая нежная Лена (Людмила Касаткина) – мечтает стать укротительницей тигров.
01.00 «Бег». Х/ф (16+)
04.20 «Похождения зубного врача». Х/ф (12+)
05.40 «Дети понедельника». Х/ф (16+)

Русский роман

08.20 «Отец поневоле». Х/ф (12+)
10.00 «Александра». Х/ф (12+)
11.40 «Жених для дурочки». Х/ф (12+) Жизнь простого бухгалтера медицинской клиники Катерины Строгановой (Елена Великанова) изменилась навсегда, когда ей удалось оживить пациента, которого врачи уже собирались везти в морг.
14.35 «Три дня на любовь». Х/ф (12+)
16.20 «Домработница». Х/ф (16+)
18.00 «Домохозяин». Х/ф (12+)
21.20 «Жизнь только начинается». Х/ф (12+)

Русский иллюзион

06.30 «Со дна вершины». Х/ф (16+)
08.20 «Игра». Х/ф (16+)
10.05 «Отрыв». Х/ф (16+) Компания друзей поднимается на фуникулере, чтобы незабываемо встретить новогоднюю ночь на вершине горы. Ребята уже предвкушают, как под бой курантов и взрывы салютов они весело съедут вниз.
11.35 «Не свадебное путешествие». Х/ф (12+)
13.15 «Дом на краю леса». Х/ф (16+)
17.05 «Временно недоступен». Х/ф (16+)
01.20 «Риорита». Х/ф (16+)
03.00 «Цель вижу». Х/ф (12+)
04.35 «Собибор». Х/ф (16+)

Телепрограмма предоставлена ЗАО «Сервис ТВ» и телеканалами. В программе возможны изменения по не зависящим от редакции причинам.

Спас

06.15, 14.00 **«Святые Борис и Глеб».** Д/ф (16+)
06.45, 17.30, 21.30, 01.05 «Новый день» (16+)
07.15 «В поисках Бога» (12+)
07.50, 19.00 «Завет» (6+)
08.50 **«Иду на таран».** Д/ф (16+)
09.50 **«А. Маресьев. Судьба настоящего человека».** Д/ф (16+)
10.50 **«Хозяйка детского дома».** Х/ф (16+)
13.00, 20.00 «Прямая линия. Ответ священника» (16+)
14.30 «Монастырская кухня» (16+)
15.00, 16.45, 17.45 **«Сильные духом».** Х/ф (16+)
22.00, 01.35 «Re: акция» (12+)
22.35 Концерт «Наши любимые песни» (16+)
23.35 «Лица Церкви» (6+)
23.50 Res Publica (16+)
00.50 «День Патриарха» (16+)

Пятый канал

06.05, 06.55, 07.55 **«Улицы разбитых фонарей 3».** Т/с (16+)
09.00, 13.00 «Известия» (16+)
09.25, 10.25, 11.30, 12.25, 13.25, 13.55, 14.50, 15.40, 16.35 **«Лютый».** Т/с (16+)
17.25, 18.20 **«Условный мент».** Т/с (16+)
19.05, 20.00, 20.40, 21.25, 22.15, 23.00, 00.45 **«След».** Т/с (16+)
23.45 «Светская хроника» (16+)

Общественное телевидение России

06.00 «Архивариус» (12+)
06.00 «Утро в городе» (0+)
06.45 «От прав к возможностям» (12+)
07.00, 22.05 «Имею право!» (12+)
07.10, 22.30 **«Тонкая грань».** Т/с (12+)
08.45 «Медосмотр» (12+)
09.00 «Моя школа online» (6+)
12.00, 13.00, 15.00, 20.00, 22.00 Новости (16+)
12.05, 13.05, 19.00, 20.15 «Отражение» (16+)
15.05 «Среда обитания» (12+)
15.15 **«Галина».** Т/с (12+)
17.00, 18.30 «Только новости» (0+)
17.05 «Яблочный пирог» (12+)
17.30 «Изнутри». Информационно-развлекательная программа (6+)
18.05 «Особое мнение» (12+)

Че

06.00 **«Виола Тараканова. В мире преступных страстей».** Т/с (16+)
08.00 «Дорожные войны» (16+)
09.00 «Остановите Витю!» (16+)
09.30, 11.15 «Дорожные войны 2.0» (16+)
10.00, 10.45 «Дорожные войны. Лучшее» (16+)
11.45 **«Туман».** Х/ф (16+)
15.10 **«Туман 2».** Х/ф (16+)
18.25 **«Нападение на 13-й участок».** Х/ф (США, Франция) (16+)
20.30 **«Три Икс».** Х/ф (США) (16+)
23.00 **«Чистильщик».** Х/ф (США) (16+)
01.00 +100500 (16+)

ПОЗНАВАТЕЛЬНЫЕ

Discovery

06.00, 11.20, 12.10, 01.30 Золотая лихорадка (16+)
06.45, 19.15, 19.40 Как это сделано? (16+)
07.10, 00.40 В погоне за классикой (16+)
08.00, 13.50, 20.10 Махинаторы (16+)
08.50 Охотник за игрушками (16+)
09.40, 10.05, 21.05, 21.30 Охотники за складами (16+)
10.30 Разрушители легенд (16+)
13.00 Как устроена Вселенная (16+)
14.40, 15.05 Как это устроено? (16+)
15.35 Бесценные авто (16+)
16.30, 16.55 Короли аукционов (16+)
17.25 Лучший моделист (16+)
18.20 БОЛЬШОЕ и Ричард Хаммонд (16+)
22.00 Операция «Спасение дома» (16+)
22.55 Аляска (16+)
23.50 Голые и напуганные (16+)

National Geographic

06.00, 19.45 Инстинкт выживания (16+)
06.25, 07.15 Дикий тунец (16+)
08.05 Осушить океан (16+)
08.55, 13.35 В дикой природе с Беаром Гриллсом (16+)
09.40, 18.15 Поймать контрабандиста (16+)
10.30, 11.15 Чудеса инженерии (16+)
12.00 Авто-SOS (16+)
12.50 Космос (16+)
14.20 Суперсооружения (16+)
15.10, 15.55, 21.20 Расследования авиакатастроф (16+)
16.40 Международный аэропорт Дубай (16+)
17.25 Служба безопасности аэропорта (16+)
19.00 Фидель Кастро (16+)
20.30 Секунды до катастрофы (16+)
22.05, 22.55, 23.45, 00.35 Три вождя (16+)

Animal planet

06.00 Аэропорт для животных (16+)
06.25 Аквариумный бизнес (16+)
07.10, 13.00 Рыба или смерть (16+)
08.00, 14.40 Правосудие Техаса (16+)
08.50, 13.50 Невероятные бассейны (16+)
09.40, 19.05 Смертельные острова (16+)
10.30 Дикие реки Африки (16+)
11.20, 12.10 Неизведанные острова Индонезии (16+)
15.30 Центр реабилитации Аманды (16+)
16.20, 16.45, 17.15, 17.40, 18.10, 18.35 Удивительный мир животных (16+)
20.00 Последние жители Аляски (16+)
21.00 Бристольский залив (16+)
21.55 Охота на крупную рыбу (16+)
22.50 Осторожно, опасные животные (16+)
23.45 В поисках йети (16+)
00.40 Хищники крупным планом с Джоэлом Ламбертом (16+)

История

06.00, 16.15 Русские тайны (16+)
06.55, 00.35 Гнев планеты Земля (16+)
07.50, 15.25 Советская империя (16+)
09.40 Тайные города (16+)
10.40 Личное (16+)
11.20 В поисках «Тайной вечери» (16+)
12.25 Последние короли-воины Европы (16+)
13.35 Под грохот канонад (16+)
14.25 Чудо истинное или мнимое (16+)
17.05, 18.10 Строители империй (16+)
19.10, 19.55 Покер-45 (16+)
20.50 Юлиан Семенов (16+)
21.45 В поисках Моны Лизы (16+)
22.45 Тропой воина (16+)
23.40 Крутые повороты судьбы (16+)

Мир

06.00 «Наше кино. История большой любви» (12+)
06.30 **«Закон и порядок. Отдел оперативных расследований».** Т/с (16+)
09.25, 10.20 **«Кулинар 2».** Т/с (16+)
10.00, 13.00, 16.00, 19.00 Новости (16+)
10.10 «В гостях у цифры» (16+)
13.15 «Дела судебные. Деньги верните!» (16+)
14.10 «Дела судебные. Битва за будущее» (16+)
15.05 «Дела судебные. Новые истории» (16+)
16.20 «Приговор?!» (16+)
17.20 **«Мухтар. Новый след».** Т/с (16+)
19.15 «Слабое звено» (12+)
20.15 «Игра в кино» (12+)
20.55 «Всемирные игры разума» (12+)
21.35 **«Дежа вю».** Х/ф (12+)
23.50 «Ночной экспресс. Елка» (12+)
01.05 **«Жажда мести».** Х/ф (16+)
03.20 **«Весна».** Х/ф (12+)

Россия 24

06.00, 07.00, 08.00, 08.30, 09.00, 09.30, 10.00, 11.00, 11.45, 12.00, 13.00, 14.00, 15.00, 15.55, 16.00, 17.00, 17.35, 21.00, 21.30, 22.00, 00.00, 00.50 Вести (16+)
06.50, 07.50, 08.50, 10.55 Погода 24 (16+)
08.45 Экономика (16+)
10.40, 15.40 Двенадцать (16+)
12.20, 16.20 Бесогон ТВ (16+)
14.30, 15.20 5 студия (16+)
18.00, 20.00 Факты (16+)
19.00 Сенат (16+)
23.00 Международное обозрение (16+)

РАЗВЛЕКАТЕЛЬНЫЕ

TLC

06.00 Мастер макияжа (16+)
06.25, 06.50 Охотники за международной недвижимостью (16+)
07.15, 07.40, 13.40, 14.05 Еда за полчаса (16+)
08.10, 08.35, 19.10, 19.35 Сокровища блошиного рынка (16+)
09.05, 09.30, 20.05, 20.30 Охотники за крошечными домами (16+)
10.00 Я вешу 300 кг (16+)
11.50, 16.25 Шесть младенцев в доме (16+)
12.45 Дочки-матери (16+)
14.35 Битва кондитеров (16+)
15.30 Оденься к свадьбе (16+)
17.20 Любовь после тюрьмы (16+)
18.15, 23.00 Доктор «Прыщик» (16+)
21.00 Доминиканские близнецы (16+)
22.00 Неразлучные с рождения (16+)
23.55 Скорая помощь (16+)

Мама

06.00 Время малышей (12+)
12.00 Время малышей (12+)
17.00 Время малышей (12+)
10.00 Школа доктора Комаровского (12+)
15.40 Школа доктора Комаровского (12+)
21.00 Школа доктора Комаровского (12+)
22.45 Школа доктора Комаровского (12+)
14.50, 22.00 **«Кровинушка».** Т/с (16+)

Ностальгия

06.00 «Споемте, друзья!» с Н. Козелковой. «Творчество Булата Окуджавы». А. Майсюк и А. Брунов (12+)
07.05 Спектакль «Всего несколько слов в честь господина де Мольера» (16+)
08.50, 09.45, 11.00, 15.45, 17.00, 19.00, 21.45, 23.00, 03.45, 05.00 Музыкальная Ностальгия (12+)
09.00, 15.00, 21.00, 03.00 «Прошедшее Время» (12+)
10.00, 16.00, 04.00 «Рожденные в СССР» (12+)
12.00 Спектакль «Вечно живые» (16+)
14.25 «Утренняя почта» в Одессе (12+)
18.00 «До и после...» с В. Молчановым, Л. Петрушевская (12+)
19.15 **«Улыбнись соседу».** Х/ф (16+)
20.15 «О тебе и обо мне». Песни Ю. Антонова (12+)
22.00 «Колба времени». Прямой эфир (16+)
00.00 «Было время» с А. Политковским. «Они были выездными». А. Пермякова, В. Глозман, С. Азовский (16+)
00.55 **«Мелодрама с покушением на убийство».** Х/ф (16+)
02.00 «...До 16 и старше» (16+)

Пятница

07.30 Утро Пятницы (16+)
08.30 **«Доктор Хаус».** Т/с (16+)
12.00 На ножах (16+)
14.00 Мир наизнанку (16+)
21.00 **«22 мили».** Х/ф (16+)
23.00 **«6 дней».** Х/ф (16+)
01.00 Пятница News (16+)
01.30 **«Древние».** Т/с (16+)
04.00, 05.00 Орел и решка (16+)

Ю

05.10 «Папа попал» (12+)
09.05 «Мастершеф» (12+)
12.45 «Взвешенные и счастливые» (16+)
15.25 «Моя свекровь – монстр» (16+)
17.30 «Измены» (16+)
20.25 «Мастершеф» (12+)
00.00 **«Мыслить как преступник».** Т/с (16+)
01.50 «Верните мне красоту» (16+)
03.55 «Свадьба вслепую» (16+)

ДЕТЯМ

Карусель

08.10 **«Новые приключения пчелки Майи».** М/с (6+)
08.45, 18.05 «Мой музей» (6+)
08.50 **«Царевны».** М/с (6+)
09.20 «Студия Каляки-Маляки» (6+)
09.45 **«Чучело-мяучело».** М/ф (6+)
09.55 **«Котенок с улицы Лизюкова».** М/ф (6+)
10.05 **«Про бегемота, который боялся прививок».** М/ф (6+)
10.30 «Лабораториум» (6+)
10.55 **«Приключения Ам Няма».** М/с (6+)
11.00 **«Суперкрылья. Джетт и его друзья».** М/с (6+)
11.40 **«Роботы-поезда».** М/с (6+)
12.15 **«Тобот Атлон».** М/с (6+)
12.40 **«Металионы».** М/с (6+)
13.05 **«Бен 10».** М/с (12+)
13.30 **«Аркадий Паровозов спешит на помощь!».** М/с (6+)
13.35 **«Белка и Стрелка. Тайны космоса».** М/с (6+)
14.00 «Навигатор. У нас гости!» (6+)
14.05, 16.55 «Путь к Великой Победе» (6+)
14.10 **«Вперед, Астробой!».** М/с (6+)
14.50 «Как устроен город» (6+)
14.55 **«Дикие приключения Блинки Билла».** М/с (6+)
15.40 «Вкусняшки Шоу» (6+)
15.55 **«Буренка Даша».** М/с (6+)
16.10 **«Сказочный патруль».** М/с (6+)
17.00 **«Йоко».** М/с (6+)
18.10 **«Щенячий патруль».** М/с (6+)
19.00 **«Томас и его друзья. Большой мир! Большие приключения!».** М/с (6+)
19.25 **«Три кота».** М/с (6+)
20.30 «Спокойной ночи, малыши!» (6+)
20.45 **«Ми-Ми-Мишки».** М/с (6+)
22.30 **«Дикие скричеры!».** М/с (6+)
22.55 **«Смешарики. Пин-код».** М/с (6+)

Уникум

06.10 **«Волшебная палочка».** М/ф (12+)
06.26 **«Валидуб».** М/ф (12+)
06.46 **«Лентяйка Василиса».** М/ф (12+)
07.01, 07.04, 07.07, 07.10 **«Малыши и Летающие звери».** М/ф (12+)
07.13 **«Необыкновенные приключения Карика и Вали».** М/ф (12+)
07.30 **«Доверчивый дракон».** М/ф (12+)
07.40 **«Дождливая история».** М/ф (12+)
07.51 **«В яранге горит огонь».** М/ф (12+)
08.11 **«В стране невыученных уроков».** М/ф (12+)
08.35, 08.42 **«Летающие звери».** М/с (6+)
08.49, 08.52, 08.55, 08.57 **«Спортания».** М/с (12+)
09.00 **«Большой подземный бал».** М/ф (12+)
09.20 **«Африканская сказка».** М/ф (12+)
09.35 **«Ах, эти жмурки!»** М/ф (6+)
09.44 **«В мире басен».** М/ф (12+)
09.54 **«Вагончик».** М/ф (12+)
10.02, 11.01, 19.01 **«Макс Стил».** М/с (12+)
10.30, 10.43, 11.29, 11.42, 19.30, 19.43 **«Октонавты».** М/с (6+)
11.59, 12.11, 15.31, 15.38, 15.45, 15.52, 20.00, 20.12, 23.44, 23.51 **«Смешарики. Новые приключения».** М/с (12+)
12.22, 20.23 **«А вы знаете?!».** М/с (6+)
12.24, 20.25 **«Вот что я думаю...».** М/с (6+)
12.31, 15.59, 18.00, 21.42 «Мастерская «Умелые ручки» (6+)
12.50, 16.14, 18.15, 21.57 **«Проще простого!»** М/ф (6+)
13.06, 16.29 **«#ВТЕМЕ».** М/ф (6+)
13.20, 16.45, 18.44, 22.27 **«Тайны сказок».** М/с (6+)
13.37, 13.43, 20.30, 20.36 **«Домики».** М/с (12+)
13.49, 13.57 **«Капитан Кракен и его команда».** М/с (12+)
14.07, 17.16, 21.00 **«Кулинарные детки».** М/с (6+)
14.50 **«Архангельские новеллы».** М/ф (6+)
15.06 **«Большие неприятности».** М/ф (12+)
15.16 **«Новичок».** М/ф (12+)
17.01, 20.43 **«Новые приключения кота Леопольда».** М/ф (12+)
18.30, 18.35, 18.40, 22.12, 22.18, 22.22 «Микроистория» (6+)
22.42 **«Ара, бара, пух!»** М/ф (6+)
22.52 **«Бобры идут по следу».** М/ф (12+)
23.08 **«В гостях у лета».** М/ф (12+)
23.27 **«В порту».** М/ф (12+)

Disney

07.30 **«Затерянные в стране Оз».** М/с (6+)
08.25 **«Пес Пэт».** М/с (6+)
09.00 «Доброе утро с Микки» (6+)
11.00 **«Похождения императора 2. Приключения Кронка».** М/ф (6+)
12.35 **«Леди Баг и Супер-Кот».** М/с (6+)
18.00 **«Тарзан 2».** М/ф (6+)
19.30 **«Геркулес».** М/ф (6+)
21.20 **«Тарзан».** М/ф (6+)
23.15 **«Могучий Джо Янг».** Х/ф (12+)

СПОРТ

Матч ТВ

06.00, 09.25, 11.45 Баскетбол (16+)
08.15 Все на Матч! Аналитика (16+)
08.35 **«Внуки победы».** Д/с (16+)
11.10, 13.55, 15.40, 18.00, 21.10 Новости (16+)
11.15 **«Мираж на паркете».** Д/ф (16+)
14.00, 22.00 Все на Матч! (16+)
14.30, 22.30 Профессиональный бокс (16+)
15.45, 19.05 Футбол (16+)
17.30 «Жизнь после спорта» (16+)
18.05 Все на футбол! (16+)
21.15 Смешанные единоборства (16+)
23.20 **«Малышка на миллион».** Х/ф (США) (16+)

Eurosport 1

06.00, 07.00, 00.00, 01.00, 01.45 Автогонки (16+)
08.00 Мотогонки (16+)
09.30, 20.00 Теннис (16+)
12.30, 13.30, 02.30, 03.15, 04.00 Снукер (16+)
15.00, 17.30 Велоспорт (16+)
23.00 Олимпийские игры (16+)

Viasat-sport

08.00 Бейсбол (6+)
10.30, 22.00 **«О.Джей. Сделано в Америке».** Д/ф (6+)
12.00 Настоящая классика NBA (6+)
13.30, 15.00 Плей-офф NBA (6+)
16.45, 20.15 Спортцентр (6+)
17.30 Золотой фонд мирового бокса (6+)
19.00 Классика NFL (6+)
21.00 NFL Live (6+)
23.30 NBA (6+)

Eurosport 2

06.30, 15.00, 17.00, 04.00, 05.30 Теннис (16+)
09.30, 12.15 Велоспорт (16+)
20.00, 21.00, 22.00 Снукер (16+)
00.00, 01.00, 02.00 Олимпийские игры (16+)
02.30, 03.30 Автогонки (16+)

Дорогие читатели! В скобках указан возраст, с которого данная передача рекомендуется к просмотру.

СУББОТА | 16 мая

Первый

06.00 «Доброе утро. Суббота» (16+)
09.00 «Умницы и умники» (12+)
09.45 «Слово пастыря» (16+)
10.00 Новости (16+)
10.20 В. Меньшов. «Кто сказал: «У меня нет недостатков»? (12+)
11.25 «Видели видео?» (16+)
12.00 Новости (16+)
12.20 «Видели видео?» (16+)
14.00 «Наедине со всеми». С. Светличная (16+)
15.00 **«Стряпуха».** Х/ф (16+)
16.20 «Кто хочет стать миллионером?» (12+)
17.55 «Сегодня вечером» (16+)
21.00 «Время» (16+)
21.20 «Пусть говорят» (16+)
22.00 «Евровидение-2020». Европа зажигает свет (16+)
00.00 **«Цена успеха».** Х/ф (16+)
01.30 «Мужское/Женское» (16+)
03.00 «Модный приговор» (16+)
03.45 «Наедине со всеми» (16+)

Россия

05.00 «Утро России». Суббота» (16+)
08.00 «Вести». Местное время (16+)
08.20 Местное время. Суббота (16+)
08.35 «По секрету всему свету» (16+)
09.25 «Пятеро на одного» (16+)
10.10 «Сто к одному» (16+)
11.00 «Вести» (16+)
11.15 «100янов» (12+)
12.20 Всероссийский потребительский проект «Тест» (12+)
13.20 **«Наваждение».** Х/ф (12+)
18.00 «Привет, Андрей!» (12+)
20.00 «Вести в субботу» (16+)
20.40 **«Идеальный пациент».** Х/ф (12+)
00.40 **«Человеческий фактор».** Х/ф (12+)
04.30 **«Страховой случай».** Х/ф (12+)

НТВ

06.00 **«Осенний марафон».** Х/ф (16+)
07.35 «Смотр» (16+)
08.00 «Сегодня» (16+)
08.20 «Готовим с Алексеем Зиминым» (16+)
08.45 «Доктор Свет» (16+)
09.25 «Едим дома» (16+)
10.00 «Сегодня» (16+)
10.20 «Главная дорога» (16+)
11.00 «Живая еда с Сергеем Малоземовым» (12+)
12.00 «Квартирный вопрос» (16+)
13.00 «НашПотребНадзор» (16+)
14.05 «Поедем, поедим!» (16+)
15.00 «Своя игра» (16+)
16.00 «Сегодня» (16+)
16.20 «Следствие вели» (16+)
19.00 «Центральное телевидение» (16+)
20.50 «Секрет на миллион». Никас Сафронов (16+)
22.35 «Международная пилорама» (16+)
23.25 «Своя правда» с Р. Бабаяном (16+)
01.00 **«Двойной блюз».** Х/ф (16+)
04.05 «Вторая мировая. Великая Отечественная» (16+)
05.00 **«Менялы».** Х/ф (16+)

СТС Тула

06.00, 05.50 «Ералаш» (16+)
06.20 **«Приключения Вуди и его друзей».** М/с (0+)
06.35 **«Приключения Кота в сапогах».** М/с (0+)
07.00 **«Три кота».** М/с (0+)
07.30 **«Том и Джерри».** М/с (0+)
08.00 **«Лекс и Плу. Космические таксисты».** М/с (0+)
08.25 Шоу «Уральских Пельменей» (16+)
09.00 «Просто кухня» (12+)
10.00 «Уральские Пельмени. Смехbook» (16+)
10.05 **«Голодные игры».** Х/ф (16+)
13.00 **«Голодные игры. И вспыхнет пламя».** Х/ф (16+)
15.55 **«Шерлок Холмс. Игра теней».** Х/ф (16+)
18.25 **«Шерлок Холмс».** Х/ф (12+)
21.00 **«Время».** Х/ф (16+)
23.15 **«Телепорт».** Х/ф (16+)
00.50 **«Король Ральф».** Х/ф (12+)
03.20 «Шоу выходного дня» (16+)
04.05 М/ф (6+)

ТНТ Тула

07.00, 01.00 «ТНТ. Music» (16+)
07.30, 08.00, 08.30 «ТНТ. Gold» (16+)
09.00, 09.30, 10.00, 10.30 **«СашаТаня».** Т/с (16+)
11.00 «Народный ремонт» (16+)
12.00, 12.25, 12.55, 13.20, 13.50, 14.15, 14.45, 15.15, 15.40, 16.10, 16.40, 17.05, 17.35, 18.00, 18.30, 19.00, 19.30 «Наша Russia». Дайджест (16+)
20.00 **«Жизнь впереди».** Х/ф (16+)
22.00 «Женский Стендап» (16+)
23.00 «Дом 2. Город любви» (16+)
00.00 «Дом 2. После заката» (16+)
01.25, 02.20, 03.15 «Stand Up» (16+)
04.05, 04.55, 05.45 «Открытый микрофон» (16+)
06.35 «ТНТ. Best» (16+)

Тульский

06.00, 00.20 «Тула. Live» (0+)
07.00, 10.30 Мультмир (6+)
09.00 «Включай» (0+)
09.30 «ЗОЖ» (12+)
10.00 «Яблочный пирог» (12+)
12.30 **«Палата № 6».** Х/ф (16+)
14.00, 15.15 **«Несколько дней из жизни Обломова».** Х/ф (12+)
16.30 **«Формула любви».** Х/ф (16+)
18.05 **«Искусственный интеллект. Доступ неограничен».** Х/ф (16+)
19.30, 23.20 «Только новости. Итоги» (12+)
20.00 **«Король воров».** Х/ф (16+)
21.30 **«Крейсер».** Х/ф (16+)
23.50 «Сводка» (12+)

ТВ Центр

06.20 **«Без срока давности».** Х/ф (16+)
07.50 «Православная энциклопедия» (16+)
08.20 «Полезная покупка» (16+)
08.25 «Улыбайтесь, господа!» (12+)
09.30, 11.45 **«Тайна двух океанов».** Х/ф (16+)
11.30, 14.30, 23.45 «События» (16+)
12.50, 14.45 **«Бабочки и птицы».** Х/ф (16+)
17.10 **«Смерть в объективе. Каменный гость».** Х/ф (16+)
19.05 **«Смерть в объективе. Паук».** Х/ф (16+)
21.00, 02.05 «Постскриптум» (16+)
22.15, 03.10 «Право знать!» (16+)
23.55 «90-е. Ликвидация шайтанов» (16+)
00.40 «Дикие деньги. Убить банкира» (16+)
01.20 «Советские мафии. Ростов-папа» (16+)
04.25 «Петровка, 38» (16+)
04.35 **«Побег. Сквозь железный занавес».** Д/ф (16+)
05.15 **«Николай Черкасов. Последний Дон Кихот».** Д/ф (16+)
05.55 **«Орел и решка».** Х/ф (16+)

Рен ТВ

07.15 **«Конго».** Х/ф (16+)
09.15 «Минтранс» (16+)
10.15 «Самая полезная программа» (16+)
11.15 «Военная тайна» (16+)
15.20 «Засекреченные списки. Вас обманули: 8 шокирующих подделок» (16+)
17.20 **«Бросок кобры».** Х/ф (16+)
19.40 **«G.I. Joe. Бросок кобры 2».** Х/ф (16+)
21.40 **«Геракл».** Х/ф (16+)
23.40 **«Конан-варвар».** Х/ф (16+)
01.40, 05.00 «Тайны Чапман» (16+)

Домашний

06.30 «6 кадров» (16+)
06.35 **«Звезды говорят».** Д/с (16+)
07.35 «Пять ужинов» (16+)
07.50 **«Ганг, твои воды замутились».** Х/ф (16+)
11.35 **«Провинциалка».** Т/с (16+)
19.00 **«Великолепный век».** Т/с (16+)
23.00 **«Храм любви».** Х/ф (16+) Виджай Кумар считает себя счастливым человеком и свой дом называет «храмом любви», потому что здесь царят мир и понимание. Неожиданно банк, в котором хранились деньги на свадьбу дочери, объявляет о банкротстве.
01.35 **«Провинциалка».** Т/с (16+)
04.35 **«Чудотворица».** Д/с (16+)
06.10 «6 кадров» (16+)

Звезда

07.15, 02.30 **«Баллада о доблестном рыцаре Айвенго».** Х/ф (12+)
09.00 «Легенды музыки» (16+)
09.30 «Легенды кино» (16+)
10.15 **«Загадки века с Сергеем Медведевым».** Д/с (12+)
11.05 «Улика из прошлого» (16+)
11.55 «Не факт!» (16+)
12.30 «Круиз-Контроль» (16+)
13.00, 18.00 Новости дня (16+)
13.15 «Специальный репортаж» (12+)
13.35 «СССР. Знак качества» с Гариком Сукачевым» (12+)
14.30 **«Оружие Победы».** Д/с (16+)
14.45 **«Пять минут страха».** Х/ф (12+)
16.25 **«Неуловимые мстители».** Х/ф (16+)
18.10 «Задело!» (16+)
18.25 **«Новые приключения неуловимых».** Х/ф (16+)
20.10 **«Корона Российской империи, или Снова неуловимые».** Х/ф (16+)
23.10 **«Государственный преступник».** Х/ф (16+)
01.05 **«Сицилианская защита».** Х/ф (16+)
04.00 **«Ночной патруль».** Х/ф (12+)
05.35 **«Москва фронту».** Д/с (12+)

ТВ-3

06.00, 09.45 М/ф (6+)
09.30 «Рисуем сказки» (16+)
12.00 **«Полет Феникса».** Х/ф (США) (12+)
14.15 **«Мрачные небеса».** Х/ф (США) (16+)
16.15 **«Чужие».** Х/ф (США, Великобритания) (16+)
19.00 **«Чужой 3».** Х/ф (США) (16+)
21.15 **«Чужой. Воскрешение».** Х/ф (США) (16+)
23.30 **«30 дней ночи. Темные времена».** Х/ф (США) (16+)
01.30 «Охотники за привидениями. Битва за Москву. Невидимый брат» (16+)
02.00 «Охотники за привидениями. Битва за Москву. Лесная невеста» (16+)
02.30 «Охотники за привидениями. Битва за Москву. Клад старца Григория» (16+)
03.00 «Охотники за привидениями. Битва за Москву. Родная вода» (16+)
03.30 «Охотники за привидениями. Битва за Москву. Квартира 666» (16+)
04.00 «Охотники за привидениями. Битва за Москву. Незваные голоса» (16+)
04.30 «Охотники за привидениями. Битва за Москву. Консьержка» (16+)
05.00 «Охотники за привидениями. Битва за Москву. Вспомнить будущее» (16+)
05.30 «Охотники за привидениями. Битва за Москву. Таинственная высотка» (16+)

Культура

06.30 Ян Сатуновский. «Благословение Господне» (16+)
07.00 **«Приключения Хомы».** М/ф (6+)
08.00 **«Мой нежно любимый детектив».** Х/ф (16+)
09.30 «Обыкновенный концерт с Эдуардом Эфировым» (16+)
09.55 «Передвижники. Василий Поленов» (16+)
10.25, 23.25 **«Укрощение строптивой».** Х/ф (16+)
11.50 Больше, чем любовь (16+)
12.30 «Эрмитаж» (16+)
13.00 Земля людей (16+)
13.30 **«Королевство кенгуру на острове Роттнест».** Д/ф (16+)
14.20 **«Архиважно».** Д/с (16+)
14.50 Спектакль «Сирано де Бержерак» (16+)
17.15 «Сквозь звезды» (16+)
18.50 **«Ольга Берггольц. Голос».** Д/ф (16+)
19.45 **«Поездка в Индию».** Х/ф (Великобритания, США) (16+)
22.30 Фрэнк Синатра, Элла Фицджеральд и Антонио Жобим в телешоу «Моя музыка и я» (16+)

TV-1000

06.10 **«Голодные игры. Сойка-пересмешница. Часть 1».** Х/ф (США) (16+)
08.40 **«Холодная гора».** Х/ф (США, Великобритания, Италия) (16+)
11.30 **«Голодные игры».** Х/ф (США) (16+)
14.00 **«Голодные игры. И вспыхнет пламя».** Х/ф (США) (16+)
16.25 **«Голодные игры. Сойка-пересмешница. Часть 1».** Х/ф (США) (16+)
18.30 **«Приключения Паддингтона».** Х/ф (Великобритания, Франция, США)
20.10 **«Приключения Паддингтона 2».** Х/ф (Великобритания, Франция, США)
22.00 **«Другие».** Х/ф (США, Испания, Франция, Италия) (16+)
23.55 **«Красавица для чудовища».** Х/ф (США, Великобритания) (18+)
02.00 **«Солт».** Х/ф (США) (16+)
04.05 **«Турист».** Х/ф (США) (16+)

TV-1000 action

07.00 **«Обливион».** Х/ф (США) (16+)
09.20 **«24 часа на жизнь».** Х/ф (США) (18+)
10.55 **«Рыжая Соня».** Х/ф (США) (12+)
12.30 **«Коломбиана».** Х/ф (Франция) (16+)
14.15 **«Люси».** Х/ф (Франция) (18+)
15.50 **«Ультрафиолет».** Х/ф (США) (16+)
17.15 **«КИН».** Х/ф (США) (16+)
19.00 **«Поезд на Юму».** Х/ф (США) (16+)
21.10 **«Малыш Кид».** Х/ф (США) (18+)
23.00 **«Ворон».** Х/ф (США) (16+)
00.40 **«Мара. Пожиратель снов».** Х/ф (США, Великобритания) (18+)
02.20 **«Поле битвы – Земля».** Х/ф (США) (16+)
04.15 **«Титан».** Х/ф (США, Великобритания, Испания) (16+)

TV-1000 русское кино

06.00 **«Ласковый май».** Муз/ф (16+)
08.10 **«Царевна-лягушка».** М/ф (6+)
09.10 **«4:0 в пользу Танечки».** Х/ф (16+)
11.05 **«Поцелуй сквозь стену».** Х/ф (16+)
12.40 **«Бабушка легкого поведения».** Х/ф (16+)
14.10 **«Бабушка легкого поведения 2. Престарелые мстители».** Х/ф (16+)
15.35 **«Жага».** Х/ф (16+)
17.20 **«Все или ничего».** Х/ф (16+)
19.00 **«Ярды».** Х/ф (16+)
20.35 **«Duxless 2».** Х/ф (16+)
22.25 **«Селфи».** Х/ф (16+)
00.50 **«9 рота».** Х/ф (Россия, Украина) (16+)
03.30 **«Папа».** Х/ф (12+)
05.30 **«Все или ничего».** Х/ф (16+)

Дом кино

07.20 **«Сваты».** Т/с (16+)
11.00 **«Сказка о потерянном времени».** Х/ф (16+)
12.30 **«Взрослые дети».** Х/ф (16+)
13.55 **«Суета сует».** Х/ф (12+)
15.30 **«Укротительница тигров».** Х/ф (12+)
17.25 **«Операция «Ы» и другие приключения Шурика».** Х/ф (16+)
19.15 **«Сваты».** Т/с (16+)
23.00 **«Возвращение «Святого Луки».** Х/ф (12+)
00.45 **«Черный принц».** Х/ф (12+)
02.30 **«Осень».** Х/ф (16+)
04.00 **«Русский сувенир».** Х/ф (12+)
05.45 **«Вас вызывает Таймыр».** Х/ф (16+)

Русский роман

08.05 **«Три дня на любовь».** Х/ф (12+)
09.55 **«Домработница».** Х/ф (16+)
11.30 **«Вдовий пароход».** Х/ф (12+)
13.15 **«Жена Штирлица».** Х/ф (12+)
14.55 **«Клубничный рай».** Х/ф (12+)
18.00 **«Можете звать меня папой».** Х/ф (12+)
19.50 **«Гербарий Маши Колосовой».** Х/ф (16+)
21.25 **«Поговори со мною о любви».** Х/ф (12+)

Русский иллюзион

06.25 **«На чашах весов».** Х/ф (16+)
06.45 **«Агитбригада «Бей врага!»** Х/ф (16+)
09.00 **«Враги».** Х/ф (Россия) (16+)
10.25 **«Со дна вершины».** Х/ф (16+)
12.25 **«Игра».** Х/ф (16+)
14.10 **«Отрыв».** Х/ф (16+)
15.40 **«Не свадебное путешествие».** Х/ф (12+)
17.15 **«Дом на краю леса».** Х/ф (16+)
21.05 **«Слоны могут играть в футбол».** Х/ф (16+)
23.00 **«Географ глобус пропил».** Х/ф (16+)
01.10 **«Морфий».** Х/ф (18+)
03.00 **«Не свадебное путешествие».** Х/ф (12+)
04.30 **«Игра».** Х/ф (16+)

Телепрограмма предоставлена ЗАО «Сервис ТВ» и телеканалами. В программе возможны изменения по не зависящим от редакции причинам.

Спас

06.05 «Монастырская кухня» (16+)
06.35 **«Тимур и его команда».** Х/ф (16+)
08.15 «Тайны сказок с А. Ковальчук» (16+)
08.30 М/ф (6+)
10.00 «Прямая линия. Ответ священника» (16+)
11.00 **«Повесть о настоящем человеке».** Х/ф (16+)
13.00 «И будут двое...» (12+)
14.00 «Я хочу ребенка» (12+)
14.30, **01.00** «В поисках Бога» (12+)
15.00 **«А. Маресьев. Судьба настоящего человека».** Д/ф (16+)
16.00 «Русский обед» (6+)
17.00 Концерт «Наши любимые песни» (16+)
18.00 **«Святые Борис и Глеб».** Д/ф (16+)
18.30 **«Два голоса».** Х/ф (16+)
20.00, **01.30** «Встреча» (12+)
21.00 «Не верю! Разговор с атеистом» (16+)
22.15 **«Берегите женщин».** Х/ф (16+)
00.45 «День Патриарха» (16+)

Пятый канал

06.25, **06.45, 07.15, 07.55, 08.20 «Детективы».** Т/с (16+)
09.00 **«Моя правда. Прохор Шаляпин. В поисках женщины».** Д/ф (16+)
10.05, **10.55, 11.50, 12.35, 13.25, 14.15, 15.00, 15.55, 16.40, 17.25, 18.20, 19.05, 20.00, 20.50, 21.35, 22.20, 23.10 «След».** Т/с (16+)
00.00 «Известия. Главное» (16+)
00.55 **«Прокурорская проверка».** Т/с (16+)

Общественное телевидение России

06.00 «Изнутри» (6+)
06.30, **18.00** «Особое мнение» (12+)
07.00 Спектакль «От скрипки до рояля» (12+)
08.00 «Включай» (0+)
08.30 «ЗОЖ» (12+)
09.00 «Новости Совета Федерации» (12+)
09.15 «Активная среда» (12+)
09.40 **«Каникулы Петрова и Васечкина. Обыкновенные и невероятные».** Х/ф (16+)
10.50 М/ф (6+)
11.00, **13.00, 15.00, 19.00** Новости (16+)
11.05 «Домашние животные с Григорием Маневым» (12+)
11.30 «Гамбургский счет» (12+)
12.00 «Большая страна» (12+)
13.05 «Дом «Э» (12+)
13.30, **15.05 «Тонкая грань».** Т/с (12+)
16.50 «Среда обитания» (12+)
17.00 «Одна история» (12+)
17.30 «Книга жалоб». Информационно-аналитическая программа (12+)
18.30 Информационная программа. «Только новости. Итоги» (12+)
19.15 «Вспомнить все» (12+)
19.40 «Культурный обмен». Ольга Смирнова (12+)
20.25 **«Фанфан-тюльпан».** Х/ф (16+)
22.00 Концерт (16+)
23.40 **«Тень Петра. Александр Меншиков».** Д/ф (12+)

Че

06.00 **«Виола Тараканова. В мире преступных страстей».** Т/с (16+)
07.50, **18.00, 22.00** Улетное видео (16+)
10.00 «Очевидец» (16+)
11.00 **«Ласковый май».** Х/ф (16+)
13.25 **«Нападение на 13-й участок».** Х/ф (США, Франция) (16+)
15.35 **«Три Икс».** Х/ф (США) (16+)
23.00 +100500 (16+)
00.30 **«Особо опасны».** Х/ф (США) (16+)

ПОЗНАВАТЕЛЬНЫЕ

Discovery

06.00, **06.25** Как это устроено? (16+)
06.45, **07.10, 07.35** Как это сделано? (16+)
08.00 Аляска (16+)
08.50 Операция «Спасение дома» (16+)
09.40, **18.20** Быстрые и громкие (16+)
10.30, **11.20, 01.30** Разрушители легенд (16+)
12.10 Стальные парни (16+)
13.00 Охота за драгоценными камнями (16+)
13.50, **14.15, 14.40, 15.05, 15.35, 16.00, 16.30, 16.55, 17.25, 17.50** Охотники за складами (16+)
19.15 В ГАС на прокачку (16+)
20.10, **21.05** Золотая лихорадка (16+)
22.00 Пожарная бригада (16+)
22.55 Смертельный улов (16+)
00.40 Гений автодизайна (16+)

National Geographic

06.00 Широкий взгляд с Кэлом Пенном (16+)
06.20, **06.40, 07.00, 07.25** Игры разума (16+)
08.10 Враждебная планета (16+)
09.00 Петра (16+)
09.45 Затерянные тайны Кордовы (16+)
10.30 Погребенная правда Майя (16+)
11.20, **12.05, 12.50** Япония (16+)
13.35, **14.20** Авто-SOS (16+)
15.10, **15.55, 16.40, 17.25** Расследования авиакатастроф (16+)
18.15, **18.35, 19.00, 19.20, 19.45, 20.10, 20.30, 20.55, 21.20, 21.40** История десятилетий (16+)
22.05 Диана (16+)
00.00 Европа с высоты птичьего полета (16+)
00.45, **01.35** Злоключения за границей (16+)

Animal planet

06.00 Аэропорт для животных (16+)
06.25 Аквариумный бизнес (16+)
07.10, **00.40** Океанариум (16+)
08.00, **14.40** Правосудие Техаса (16+)
08.50, **13.50** Невероятные бассейны (16+)
09.40, **10.30, 17.15, 18.10** Скорость жизни (16+)
11.20 Человек против медведя (16+)
12.10 Монстр Мако 3 (16+)
13.00, **13.25** Секреты природы (16+)
15.30 Необычные животные Ника Бейкера (16+)
16.20 Стив Бэкшал (16+)
19.05, **20.00, 21.00** Смертельные острова (16+)
21.55 Центр реабилитации Аманды (16+)
22.50 Последние жители Аляски (16+)
23.45 Бристольский залив (16+)

История

06.00, **15.15, 00.35** Последние короли-воины Европы (16+)
07.10, **16.25** Семь тайн Третьяковской галереи (16+)
08.00, **17.15** Чудо истинное или мнимое (16+)
09.00, **18.15** Белый цыган (16+)
09.50, **10.45, 19.10, 20.00** 8 дней, которые потрясли Рим (16+)
11.35, **20.50** Полусухой закон (16+)
12.25, **21.40** Тайные города (16+)
13.30, **22.45** Драма Ивана Бровкина (16+)
14.20, **23.40** Меч из огня (16+)

Мир

06.00, **07.50** М/ф (6+)
07.20 «Секретные материалы» (16+)
08.35 «Наше кино. История большой любви» (12+)
09.05 «Слабое звено» (12+)
10.00, **16.00, 19.00** Новости (16+)
10.10 **«Жандарм из Сен-Тропе».** Х/ф (16+)
12.15 **«Жандарм в Нью-Йорке».** Х/ф (16+)
14.20, **16.15 «Жандарм женится».** Х/ф (12+)
16.40 **«Жандарм на отдыхе».** Х/ф (16+)
18.45, **19.15 «Жандарм и инопланетяне».** Х/ф (12+)
21.00 **«Жандарм и жандарметки».** Х/ф (12+)
23.05 **«Жажда мести».** Х/ф (16+)
01.50 **«Тахир и Зухра».** Х/ф (16+)

Россия 24

06.00, **13.00, 19.00** Расследование Эдуарда Петрова (16+)
07.00, **07.10, 08.00, 08.10, 09.00, 11.00, 12.00, 14.00, 15.00, 16.00, 17.00, 18.00, 18.20, 20.00, 21.00, 22.00, 00.00** Вести (16+)
08.35, **21.35** Погода 24 (16+)
09.45 Двенадцать (16+)
10.00 Международное обозрение (16+)
11.20, **15.20, 22.20** Бесогон ТВ (16+)
12.30, **16.20** Репортаж (16+)
14.35 Церковь и мир (16+)
20.35 Мобильный репортер (16+)
23.00 Вести в субботу (16+)
00.30 Формула власти (16+)

РАЗВЛЕКАТЕЛЬНЫЕ

TLC

06.00 Мастер макияжа (16+)
06.25, **06.50, 07.15, 07.40** Игра вслепую (16+)
08.10, **08.35, 09.05, 09.30, 10.00, 10.25** Охотники за крошечными домами (16+)
10.55 Битва кондитеров (16+)
11.50 Оденься к свадьбе (16+)
12.45 7 маленьких Джонстонов (16+)
13.40, **14.35** Самая плохая мама (16+)
15.30 Виза невесты (16+)
17.20, **17.45, 18.15, 18.40, 19.10, 19.35, 21.00, 21.30** Сокровища блошиного рынка (16+)
20.05 Звездный ремонт (16+)
22.00 Я вешу 300 кг (16+)
23.55 Доктор «Прыщик» (16+)

Мама

06.00 Время малышей (12+)
12.00 Время малышей (12+)
17.00 Время малышей (12+)
10.00 Школа доктора Комаровского (12+)
15.40 Школа доктора Комаровского (12+)
21.00 Школа доктора Комаровского (12+)
22.45 Школа доктора Комаровского (12+)
14.50, **22.00 «Кровинушка».** Т/с (16+)

Ностальгия

06.00 Спектакль «Вечно живые» (16+)
08.25 «Утренняя почта» в Одессе (12+)
09.00, **15.00, 03.00** «Прошедшее Время» (12+)
09.45, **11.00, 13.00, 15.45, 17.00, 02.50, 03.45, 05.00** Музыкальная Ностальгия (12+)
10.00, **04.00** «Рожденные в СССР» (12+)
12.00 «До и после...» с В. Молчановым, Л. Петрушевская (12+)
13.15 **«Улыбнись соседу».** Х/ф (16+)
14.15 «О тебе и обо мне». Песни Ю. Антонова (12+)
16.00 «Колба времени» (16+)
18.00 **«Горячие денечки».** Х/ф (16+)
19.30 «Вокруг смеха» (16+)
21.00 «Было Время». В. Ерофеев, В. Жданов, Н. Козырев (16+)
22.00 «Под знаком зодиака» (16+)
23.05 «Монтаж» (16+)
00.00 «Споемте, друзья!» с Н. Козелковой. «Творчество Булата Окуджавы». А. Майсюк и А. Брунов (12+)
01.05 Спектакль «Всего несколько слов в честь господина де Мольера» (16+)

Пятница

09.00 Регина+1 (16+)
10.00 Мир наизнанку (16+)
21.00 **«6 дней».** Х/ф (16+)
23.00 **«22 мили».** Х/ф (16+)
01.00 **«Сотня».** Т/с (16+)
03.00 Бедняков+1 (16+)
04.00,05.00 Орел и решка (16+)

Ю

05.30 «Папа попал» (12+)
08.00 «Беременна в 16» (16+)
22.00 **«Каратэ-пацан».** Х/ф (12+)
00.50 **«Мыслить как преступник».** Т/с (16+)
03.55 «Папа попал» (12+)

ДЕТЯМ

Карусель

09.00 «Еда на ура!» (6+)
09.20 **«Малышарики. Танцуем и поем!».** М/с (6+)
09.25 **«Лунтик и его друзья».** М/с (6+)
10.45 «ТриО!» (6+)
11.00 **«Маленькое королевство Бена и Холли».** М/с (6+)
12.30 «Большие праздники» (6+)
13.00 **«Буба».** М/с (6+)
14.00, **17.50** «Путь к Великой Победе» (6+)
14.05 «Ералаш» (6+)
15.20, **19.15** «Мой музей» (6+)
15.25 **«Четверо в кубе».** М/с (6+)
16.35 **«Сказочный патруль. Хроники чудес».** М/с (6+)
17.55 **«Турбозавры».** М/с (6+)
19.20 **«Томас и его друзья. Большой мир! Большие приключения!».** М/с (6+)
20.00 **«Оранжевая корова».** М/с (6+)
20.30 «Спокойной ночи, малыши!» (6+)
20.45 **«Простоквашино».** М/с (6+)
22.30 **«Дикие скричеры!».** М/с (6+)
23.15 **«Смешарики. Пин-код».** М/с (6+)

Disney

07.30 **«Затерянные в стране Оз».** М/с (6+)
08.25 **«Пес Пэт».** М/с (6+)
09.00 «Доброе утро с Микки» (6+)
11.00 **«Спасатели».** М/ф (6+)
12.45 **«Утиные истории».** М/с (6+)
14.55 **«Похождения императора».** М/ф (6+)
16.25 **«Похождения императора 2. Приключения Кронка».** М/ф (6+)
17.50 **«Пришельцы в доме».** М/ф (6+)
19.30 **«Рататуй».** М/ф (6+)
21.45 **«Высший пилотаж».** Х/ф (12+)
23.45 **«Кольцо дракона».** Х/ф (12+)

Уникум

06.25 **«Сказка о царе Салтане».** М/ф (6+)
07.19 **«Цветик-семицветик».** М/ф (6+)
07.42, **20.32 «Добрыня Никитич и Змей Горыныч».** М/ф (12+)
08.48 **«Вот что я думаю...».** М/с (6+)
08.52 «Вредные советы от полезных детей» (6+)
09.00 **«Про Федота-стрельца, удалого молодца».** Х/ф (12+)
10.17 **«Солан и Людвиг. Сырная гонка».** М/ф (6+)
11.36, **11.47, 11.59, 12.10, 12.17, 12.25, 12.33, 12.44, 21.40, 21.51, 22.03, 22.15, 22.27, 22.39 «Смешарики. Новые приключения».** М/с (12+)
12.57 **«Три богатыря. На дальних берегах».** М/ф (6+)
14.10 **«#ВТЕМЕ».** М/ф (6+)
14.27, **22.51** «Мастерская «Умелые ручки» (6+)
14.44, **23.08 «Проще простого!»** М/ф (6+)
15.00, **23.42 «Тайны сказок».** М/с (6+)
15.16, **15.22, 15.26** «Микроистория» (6+)
15.33 **«Хождение за три моря».** М/ф (6+)
16.03, **16.11, 16.20, 16.30, 16.40, 16.49 «Капитан Кракен и его команда».** М/с (12+)
16.57 **«Кулинарные детки».** М/с (6+)
17.41 **«Крепость: щитом и мечом».** Х/ф (6+)
19.00 **«Робинзон Крузо».** М/ф (6+)
23.25 **«Королевы стиля».** М/ф (6+)

СПОРТ

Матч ТВ

06.00 Баскетбол (16+)
08.20 Все на Матч! Аналитика (16+)
08.40 **«Футбольные звезды».** М/ф (6+)
09.00 **«На пьедестале народной любви».** Д/ф (16+)
10.00 Все на футбол! (16+)
11.00 «Сделано в Германии» (16+)
12.00, **13.25, 15.30, 18.25, 21.50** Новости (16+)
12.05, **22.50** Смешанные единоборства (16+)
12.55 Bellator (16+)
13.30, **16.35, 19.30** Футбол (16+)
15.35, **21.55** Все на Матч! (16+)
18.30 Больше, чем футбол (16+)
21.30 «Проклятия» серии А» (16+)
22.30 КиберЛига Pro Series (16+)
00.40 **«Вышибала».** Х/ф (США, Канада) (16+)

Eurosport 1

06.00 Мотогонки (16+)
07.30, **00.00, 01.00, 01.45** Автогонки (16+)
09.00 Ралли-рейд (16+)
09.30,20.00 Теннис (16+)
12.30, **13.30, 02.30, 03.15, 04.00** Снукер (16+)
15.00, **17.30** Велоспорт (16+)
23.00 Олимпийские игры (16+)

Viasat-sport

07.30 Бейсбол (6+)
10.00 Лучшие моменты MLB 2019 (6+)
10.30 **«О. Джей. Сделано в Америке».** Д/ф (6+)
12.00, **12.45, 13.15, 14.00, 14.30, 15.15, 16.00, 17.15** Классика NFL (6+)
18.30 Спортцентр (6+)
19.15 Великие матчи MLB Бейсбол (6+)
22.30 Просмотровая NBA с Каримом Абдул-Джаббаром (6+)

Eurosport 2

06.30, **15.00, 17.00, 04.00, 05.30** Теннис (16+)
09.30,12.15 Велоспорт (16+)
20.00, **21.00, 22.00** Снукер (16+)
00.00, **01.00, 02.00** Олимпийские игры (16+)
02.30,03.00, 03.30 Ралли (16+)

Дорогие читатели! В скобках указан возраст, с которого данная передача рекомендуется к просмотру.

ВОСКРЕСЕНЬЕ | 17 мая

Первый

05.20 «Любовь по приказу». Т/с (16+)
06.00 Новости (16+)
06.10 «Любовь по приказу». Т/с (16+)
07.15 «Играй, гармонь любимая!» (12+)
07.50 «Часовой» (12+)
08.15 «Здоровье» (16+)
09.20 «Непутевые заметки» (12+)
10.00 Новости (16+)
10.15 «Жизнь других» (12+)
11.15 «Видели видео?» (16+)
12.00 Новости (16+)
12.15 «Видели видео?» (16+)
13.50 «Дорогой мой человек». Х/ф (16+)
15.50 Л. Успенская. «Почти любовь, почти падение» (16+)
17.25 Л. Успенская. Юбилейный концерт (12+)
19.25 Шоу М. Галкина «Лучше всех!» (16+)
21.00 «Время» (16+)
22.00 «Что? Где? Когда?» Летняя серия игр (16+)
23.10 «Вдовы». Х/ф (16+)
01.20 «Мужское/Женское» (16+)
02.45 «Модный приговор» (16+)
03.30 «Наедине со всеми» (16+

Россия

06.10 «Любовь для бедных». Х/ф (12+)
08.00 Местное время. Воскресенье (16+)
08.35 «Устами младенца» (16+)
09.20 «Когда все дома с Тимуром Кизяковым» (16+)
10.10 «Сто к одному» (16+)
11.00 «Вести» (16+)
11.15 «100янов» (12+)
13.20 «Любовь под микроскопом». Х/ф (12+)
17.30 «Танцы со звездами» (12+)
20.00 «Вести недели» (16+)
22.00 «Москва. Кремль. Путин» (16+)
22.40 «Воскресный вечер с Владимиром Соловьевым» (12+)
01.30 «Страховой случай». Х/ф (12+)
03.10 «Любовь для бедных». Х/ф (12+)

НТВ

06.25 «Центральное телевидение» (16+)
08.00 «Сегодня» (16+)
08.20 «У нас выигрывают!» (12+)
10.00 «Сегодня» (16+)
10.20 «Первая передача» (16+)
11.00 «Чудо техники» (12+)
11.55 «Дачный ответ» (16+)
13.00 «НашПотребНадзор» (16+)
14.10 «Однажды...» (16+)
15.00 «Своя игра» (16+)
16.00 «Сегодня» (16+)
16.20 «Следствие вели» (16+)
18.00 «Новые русские сенсации» (16+)
19.00 «Итоги недели» (16+)
20.10 «Звезды сошлись» (16+)
21.50 «Ты не поверишь!» (16+)
23.00 «Основано на реальных событиях» (16+)
01.40 «Все звезды майским вечером» (12+)
03.10 «Их нравы» (16+)
03.40 «Кодекс чести». Т/с (16+)

СТС Тула

06.00, 05.50 «Ералаш» (16+)
06.20 «Приключения Вуди и его друзей». М/с (0+)
06.35 «Приключения Кота в сапогах». М/с (0+)
07.00 «Три кота». М/с (0+)
07.30 «Царевны». М/с (0+)
07.50 Шоу «Уральских Пельменей» (16+)
09.00 «Рогов дома» (16+)
10.00 «Забавные истории». М/с (0+)
10.10 Анимац. фильм «Смолфут» (16+)
12.00 «Детки-предки» (12+)
13.00 «Время». Х/ф (16+)
15.10 «Телепорт». Х/ф (16+)
16.55 «Рыцарь дня». Х/ф (12+)
19.05 «Перевозчик. Наследие». Х/ф (16+)
21.00 «Живая сталь». Х/ф (16+)
23.35 «Стендап Андеграунд» (18+)
00.25 «Голодные игры». Х/ф (16+)
02.45 Анимац. фильм «Приключения мистера Пибоди и Шермана» (16+)
04.00 М/ф (6+)

ТНТ Тула

07.00, 07.30 «ТНТ. Gold» (16+)
08.00 «Народный ремонт» (16+)
09.00, 09.30, 10.00, 10.30 «СашаТаня». Т/с (16+)
11.00 «Перезагрузка» (16+)
12.00 «Жизнь впереди». Х/ф (16+)
13.50 «ТНТ против коронавируса» (16+)
15.20, 16.20, 17.25 «Почувствуй нашу любовь дистанционно» (16+)
19.00, 19.45 «Солдатки». Т/с (16+)
20.30 «Холостяк 7» (16+)
22.00, 01.50, 02.45, 03.35 «Stand Up» (16+)
23.00 «Дом 2. Город любви» (16+)
00.00 «Дом 2. После заката» (16+)
01.00 «Такое кино!» (16+)
01.25 «ТНТ. Music» (16+)
04.30, 05.20 «Открытый микрофон» (16+)
06.10, 06.35 «ТНТ. Best» (16+)

Тульский

06.00, 22.55 «Тула. Live» (0+)
07.00, 10.30 Мультмир (6+)
09.00 «Включай» (0+)
09.30 «ЗОЖ» (12+)
10.00 «Изнутри» (6+)
12.30 «Крейсер». Х/ф (16+)
14.30 «Король воров». Х/ф (16+)
16.00 «Палата № 6». Х/ф (16+)
17.30, 18.45 «Несколько дней из жизни Обломова». Х/ф (12+)
20.00 «Формула любви». Х/ф (16+)
21.30 «Искусственный интеллект. Доступ неограничен». Х/ф (16+)

ТВ Центр

07.20 «Фактор жизни» (12+)
07.45 «Полезная покупка» (16+)
08.10 «10 самых... Вечно молодые звезды» (16+)
08.35 «Рассвет на Санторини». Х/ф (16+)
10.40 «Спасите, я не умею готовить!» (12+)
11.30, 00.20 «События» (16+)
11.45 «Выстрел в спину». Х/ф (16+)
13.45 «Смех с доставкой на дом» (12+)
14.30, 05.20 «Московская неделя» (16+)
15.05 «Хроники московского быта. Мать-кукушка» (12+)
15.55 «Женщины Александра Пороховщикова» (16+)
16.50 «Прощание. Евгений Евстигнеев и Ирина Цывина» (16+)
17.40 «Ее секрет». Х/ф (16+)
21.25, 00.35 «Конь изабелловой масти». Х/ф (16+)
01.25 «Петровка, 38» (16+)
01.35 «Северное сияние. Древо колдуна». Х/ф (16+)
03.05 «След тигра». Х/ф (16+)
04.40 «Безумие. Плата за талант». Д/ф (16+)
05.50 «Ералаш» (16+)

Рен ТВ

07.00 «Отпетые мошенники». Х/ф (16+)
09.00 «Библиотекарь». Х/ф (16+)
10.45 «Библиотекарь 2. Возвращение к копям царя Соломона». Х/ф (16+)
12.40 «Библиотекарь 3. Проклятие Иудовой чаши». Х/ф (16+)
14.30 «Бросок кобры». Х/ф (16+)
16.45 «G.I. Joe. Бросок кобры 2». Х/ф (16+)
18.50 «Геракл». Х/ф (16+)
20.45 «Конг. Остров черепа». Х/ф (16+)
23.00 «Добров в эфире» (16+)
00.00 «Военная тайна» (16+)
03.40 «Самые шокирующие гипотезы» (16+)
04.30 «Территория заблуждений» (16+)

Домашний

06.30 «6 кадров» (16+)
07.00 «Умница, красавица». Х/ф (16+)
11.20 «Принцесса-лягушка». Х/ф (16+)
15.05 «Великолепный век». Т/с (16+)
19.00 «Великолепный век». Т/с (16+)
23.05 «Ганг, твои воды замутились». Х/ф (16+) Сын промышленника Нарем во время поездки к устью священной реки Ганг полюбил девушку Гангу. Вернувшись домой в Калькутту, чтобы получить благословение родителей, юноша обнаруживает, что те уже ведут приготовления к его свадьбе с другой.
02.25 «Провинциалка». Т/с (16+)
05.20 «Звезды говорят». Д/с (16+)
06.10 «6 кадров» (16+)

Звезда

06.00, 22.45 «Сделано в СССР». Д/с (16+)
06.15, 04.30 «Нормандия-Неман». Д/ф (12+)
07.20 «Пять минут страха». Х/ф (12+)
09.00 Новости недели с Ю. Подкопаевым (16+)
09.25 «Служу России» (12+)
09.55 «Военная приемка» (16+)
10.45 «Скрытые угрозы» (12+)
11.30 «Секретные материалы». Д/с (12+)
12.20 «Код доступа» (12+)
13.15 «Специальный репортаж» (12+)
13.35 «Кремень. Освобождение». Т/с (16+)
18.00 Главное с О. Беловой (16+)
19.25 «Легенды советского сыска. Годы войны». Д/с (16+)
23.00 «Фетисов» (12+)
23.45 «Порох». Х/ф (12+)
01.30 «Государственный преступник». Х/ф (16+)
03.00 «Сицилианская защита». Х/ф (16+)
05.25 «Вторая мировая война. Возвращая имена». Д/ф (12+)

ТВ-3

06.00, 08.45, 10.00 М/ф (6+)
08.30 «Рисуем сказки» (16+)
09.30 «Новый день» (16+)
11.45 «Аполлон-13». Х/ф (США) (12+)
14.30 «Чужой 3». Х/ф (США) (16+)
16.45 «Чужой. Воскрешение». Х/ф (США) (16+)
19.00 «Прометей». Х/ф (США, Великобритания) (16+)
21.30 «Звездные врата. Начало». Х/ф (США) (16+)
23.45 «30 дней ночи». Х/ф (США, Новая Зеландия) (16+)
02.00 «30 дней ночи. Темные времена». Х/ф (США) (16+)
03.15 «Охотники за привидениями. Битва за Москву. Воронка бед» (16+)
03.45 «Охотники за привидениями. Битва за Москву. Живой офис» (16+)
04.15 «Охотники за привидениями. Битва за Москву. Месть монгола» (16+)
04.30 «Охотники за привидениями. Битва за Москву. Старик и деньги» (16+)
05.00 «Охотники за привидениями. Битва за Москву. Потусторонняя невеста» (16+)
05.30 «Охотники за привидениями. Битва за Москву. Мистический пруд» (16+)

Культура

06.30 «Фока – на все руки дока». М/ф (6+)
07.40 «Поездка в Индию». Х/ф (Великобритания, США) (16+)
10.20 «Обыкновенный концерт с Эдуардом Эфировым» (16+)
10.50 «Эти невероятные музыканты, или Новые сновидения Шурика». Муз/ф (16+)
11.55 «Коллекция Петра Шепотинника» (16+)
12.20 Письма из провинции (16+)
12.50 Диалоги о животных (16+)
13.35 «Другие Романовы» (16+)
14.05 «Звезда жизни и смерти». Д/ф (16+)
14.50 Спектакль «Сирано де Бержерак» (16+)
18.05 Искатели (16+)
18.55 «Романтика романса» (16+)
19.55 «Дневной поезд». Х/ф (16+)
21.30 «Одна ночь в Лувре». Д/ф (16+)
22.35 Спектакль «Сказки Гофмана» (16+)

TV-1000

06.10 «Резня». Х/ф (Германия, Франция) (16+)
07.45 «Что скрывает ложь». Х/ф (США) (16+)
09.20 «Другие». Х/ф (США, Испания, Франция, Италия) (16+)
11.10 «Приключения Паддингтона». Х/ф (Великобритания, Франция, США)
12.45 «Приключения Паддингтона 2». Х/ф (Великобритания, Франция, США)
14.35 «Турист». Х/ф (США) (16+)
16.15 «Солт». Х/ф (США) (16+)
18.00 «Мистер и миссис Смит». Х/ф (США) (16+)
20.10 «Шальные деньги». Х/ф (США) (16+)
22.00 «Византия». Х/ф (США, Ирландия, Великобритания) (16+)
00.05 «Вне правил». Х/ф (США) (18+)
02.15 «Дориан Грей». Х/ф (Великобритания) (16+)
04.10 «Шутки в сторону 2. Миссия в Майами». Х/ф (Франция) (16+)

TV-1000 action

06.00 «Атлантида». Х/ф (Испания, Франция) (18+)
08.10 «Ворон». Х/ф (США) (16+)
10.05 «Малыш Кид». Х/ф (США) (18+)
11.55 «Поезд на Юму». Х/ф (США) (16+)
14.05 «Поле битвы – Земля». Х/ф (США) (16+)
16.05 «Титан». Х/ф (США, Великобритания, Испания) (16+)
17.40 «Атлантида». Х/ф (Испания, Франция) (18+)
19.30 «Немыслимое». Х/ф (США) (18+)
21.10 «Уцелевший». Х/ф (США) (16+)
23.15 «Выстрел в пустоту». Х/ф (США) (18+)
01.15 «Женщина в черном». Х/ф (Великобритания, Канада, Швеция) (16+)
03.15 «Винчестер. Дом, который построили призраки». Х/ф (США, Австралия) (16+)
05.10 «Уиджи. Доска Дьявола». Х/ф (США) (18+)

TV-1000 русское кино

07.15 «Подземелье ведьм». Х/ф (12+)
08.55 «Селфи». Х/ф (16+)
10.55 «Dyxless 2». Х/ф (16+)
12.50 «Ярды». Х/ф (16+)
14.25 «9 рота». Х/ф (Россия, Украина) (16+)
16.50 «72 метра». Х/ф (12+)
19.00 «Каникулы президента». Х/ф (16+)
20.40 «Про Любоff». Х/ф (16+)
22.40 «Проигранное место». Х/ф (16+)
00.20 «Пассажирка». Х/ф (16+)
02.05 «Холодное танго». Х/ф (18+)
03.50 «Водитель для Веры». Х/ф (Россия, Украина) (16+)
05.45 «Про Любоff». Х/ф (16+)

Дом кино

07.20 «Сваты». Т/с (16+)
11.00 «Вас ожидает гражданка Никанорова». Х/ф (12+)
12.40 «Стряпуха». Х/ф (16+)
13.55 «Мачеха». Х/ф (16+)
15.35 «Мимино». Х/ф (12+)
17.25 «Спортлото-82». Х/ф (16+)
19.15 «Сваты». Т/с (16+)
23.00 «Версия полковника Зорина». Х/ф (12+)
00.40 «Кольцо из Амстердама». Х/ф (12+)
02.20 «Тема». Х/ф (16+)
03.55 «Это сильнее меня». Х/ф (12+)

Русский роман

07.40 «Жизнь только начинается». Х/ф (12+)
11.10 «Яблочный спас». Х/ф (12+) Продолжение искрометной истории семей, которых мы уже видели в «Клубничном раю». В гости к Щербинских и Трешкиным, которые теперь практически стали одной семьей, приезжают неженатые родственники – Он и Она. Свадьба не за горами, и герои как могут приближают это событие.
14.30 «Моя любимая свекровь». Х/ф (12+)
18.00 «Моя любимая свекровь-2». Х/ф (12+)
21.20 «Все к лучшему». Х/ф (12+)

Русский иллюзион

06.00 «Временно недоступен». Х/ф (16+)
14.10 «Слоны могут играть в футбол». Х/ф (16+)
16.10 «Географ глобус пропил». Х/ф (16+) Биолог Виктор Служкин (Константин Хабенский) проживает в Перми с женой (Елена Лядова) и дочерью, пребывая в состоянии рассеянного внимания. Систематически выпивает с другом детства Будкиным (Александр Робак) и изредка изменяет супруге с женой гаишника.
18.25 «Сердце ангела». Х/ф (16+)

Телепрограмма предоставлена ЗАО «Сервис ТВ» и телеканалами. В программе возможны изменения по не зависящим от редакции причинам.

Спас

06.30 «Я хочу ребенка» (12+)
07.05 М/ф (6+)
08.15 «Тайны сказок с А. Ковальчук» (16+)
08.30, 22.45 «В поисках Бога» (12+)
09.00 **«Вечные Тайны».** Д/ф (16+)
10.00 «Божественная литургия. Прямая трансляция» (16+)
13.00 «Встреча» (12+)
14.00 «Я очень хочу жить. Дарья Донцова» (16+)
14.45 **«Бессмертный полк».** Д/ф (16+)
15.35 **«Два голоса».** Х/ф (16+)
17.05 «Бесогон» (16+)
18.00, 23.45 «Главное с А. Шафран». Новости (16+)
19.15 **«Дым Отечества».** Х/ф (16+)
21.10 «Парсуна с В. Легойдой» (12+)
22.10 «Щипков» (12+)
23.15 «Лица Церкви» (6+)
23.30 «День Патриарха» (16+)
00.50 «Res Publica» (16+)
01.45 «Пилигрим» (6+)

Пятый канал

06.10, 07.00 **«Прокурорская проверка».** Т/с (16+)
08.00 «Светская хроника» (16+)
09.00 **«Моя правда. Любовные миражи Светланы Разиной».** Д/ф (16+)
10.10, 11.10, 12.05, 13.05, 14.00, 14.55, 15.55, 16.55, 17.50, 18.50, 19.45, 20.40, 21.35 **«Высокие ставки».** Т/с (16+)
22.35, 23.25, 00.20 **«Раскаленный периметр».** Х/ф (16+)

Общественное телевидение России

06.00 Яблочный пирог (12+)
06.30 «Особое мнение» (12+)
07.00 «Книга жалоб». Информационно-аналитическая программа (12+)
07.30 «Изнутри» (6+)
08.00 «Включай» (0+)
08.30, 17.00 «ЗОЖ» (12+)
09.00 «За дело!» (12+)
09.40 **«Каникулы Петрова и Васечкина. Обыкновенные и невероятные».** Х/ф (16+)
10.50 М/ф (6+)
11.00, 13.00, 15.00 Новости (16+)
11.05 «Домашние животные с Григорием Маневым» (12+)
11.30 «Имею право!» (12+)
12.00 «Большая страна» (12+)
13.05 **«Святыни Кремля. Колыбель монарха».** Д/ф (12+)
13.30, 15.05 **«Тонкая грань».** Т/с (12+)
16.50 «Среда обитания» (12+)
17.30 Спектакль «Смешанные чувства» (16+)
18.00 «Гамбургский счет» (12+)
18.30 «Активная среда» (12+)
19.00 «Отражение недели» (16+)
19.45 «Моя история». Александр Зацепин. О главном (12+)
20.25 **«Дети как дети».** Х/ф (16+)
21.40 **«Поездки на старом автомобиле».** Х/ф (12+)
23.05 «Фигура речи» (12+)
23.35 **«Первая перчатка».** Х/ф (16+)

Че

06.00 **«Сердце дракона».** Х/ф (США) (16+)
08.00, 19.00, 21.00 Уletное видео (16+)
09.00 **«Молодежка».** Т/с (16+)
23.00, 23.30, 00.00 +100500 (16+)
00.30 **«Чистильщик».** Х/ф (США) (16+)
02.20 Анекдоты (16+)

ПОЗНАВАТЕЛЬНЫЕ

Discovery

06.00 Махинаторы (16+)
06.45, 14.40, 15.05 Как это сделано? (16+)
07.10 Пожарная бригада (16+)
08.00 Смертельный улов (16+)
09.40, 19.15 Дальнобойщик во Вьетнаме (16+)
10.30 БОЛЬШОЕ и Ричард Хаммонд (16+)
11.20 Стадион (16+)
12.10, 21.05 Роб Риггл исследует мир (16+)
13.00, 13.25 Большой мир игр (16+)
13.50, 14.15 Как это устроено? (16+)
15.35, 16.30 Секреты подземелья (16+)
17.25 Взрывая историю (16+)
18.20 Как устроена Вселенная (16+)
20.10 Неизвестная экспедиция (16+)
22.00, 22.25 Пограничная служба (16+)
22.55 Самогонщики (16+)
23.50, 00.15, 00.40, 01.30 Охотник за игрушками (16+)

National Geographic

06.00 Широкий взгляд с Кэлом Пенном (16+)
06.15, 06.40, 07.05 Игры разума (16+)
07.50 Враждебная планета (16+)
08.40 Осушить океан 2. Тайны Нью-Йорка (16+)
09.25 Осушить океан 2. Спасательная операция в тайской пещере (16+)
10.15 Осушить океан 2. Мегакораблекрушения во время войны на Тихом океане (16+)
11.05, 11.55, 12.40 В дикой природе с Беаром Гриллсом (16+)
13.30, 14.15 Авто-SOS (16+)
15.00, 15.50 Путешествия с Гордоном Рамзи (16+)
16.40, 17.25 Паранормальное (16+)
18.15 Тайная история (16+)
19.00, 22.45, 23.35, 01.05 Космос (16+)
19.45, 20.05, 20.30, 20.50, 21.15, 21.35, 22.00, 22.25 История десятилетий (16+)
00.20 Тайны мироздания (16+)
01.50 Осушить океан (16+)

Animal planet

06.00 Аэропорт для животных (16+)
06.25 Аквариумный бизнес (16+)
07.10 Адская кошка (16+)
08.00, 14.40 Правосудие Техаса (16+)
08.50, 13.50 Невероятные бассейны (16+)
09.40, 10.30, 11.20 Смертельные острова (16+)
12.10 Центр реабилитации Аманды (16+)
13.00 Последние жители Аляски (16+)
15.30, 16.20, 17.15 Рыба или смерть (16+)
18.10, 19.05, 20.00 Дикие реки Африки (16+)
21.00 Человек против медведя (16+)
21.55 Монстр Мако 3 (16+)
22.50 Океанариум (16+)
23.45, 00.40 Осторожно, опасные животные (16+)

История

06.00, 06.50, 15.20, 16.10, 00.45 8 дней, которые потрясли Рим (16+)
07.45, 17.00 Полусухой закон (16+)
08.35, 17.55 Тайные города (16+)
09.40, 19.00 Драма Ивана Бровкина (16+)
10.25, 19.55 Меч из огня (16+)
11.25, 20.50 Последние короли-воины Европы (16+)
12.35, 22.00 Семь тайн Третьяковской галереи (16+)
13.25, 22.50 Чудо истинное или мнимое (16+)
14.25, 23.50 Белый цыган (16+)

Мир

06.00 «Беларусь сегодня» (12+)
06.30 «Еще дешевле» (12+)
07.00 **«Садко».** Х/ф (16+)
08.50 «Наше кино. История большой любви» (12+)
09.25 «Фазенда-Лайф» (16+)
10.00, 16.00 Новости (16+)
10.10, 16.15, 19.30, 01.00 **«Высший пилотаж».** Т/с (16+)
18.30, 00.00 «Вместе» (16+)
03.25 **«Жандарм из Сен-Тропе».** Х/ф (16+)

Россия 24

06.00, 06.20, 08.00, 09.00, 10.00, 10.15, 11.00, 11.20, 13.00, 14.00, 14.15, 15.00, 16.00, 17.00, 18.00, 19.00, 20.00, 21.00, 22.00 Вести (16+)
07.00, 12.00 Расследование Эдуарда Петрова (16+)
08.10 Формула власти (16+)
08.35, 18.10 Мобильный репортер (16+)
09.20, 19.20 Бесогон ТВ (16+)
13.10 Парламентский час (16+)
16.30, 17.30, 21.30, 22.30 Репортаж (16+)
18.35 Погода 24 (16+)
20.35 Церковь и мир (16+)
23.00 Вести недели.

РАЗВЛЕКАТЕЛЬНЫЕ

TLC

06.00 Мастер макияжа (16+)
06.25, 06.50, 07.15, 07.40 Игра вслепую (16+)
08.10, 08.35, 09.05, 09.30, 10.00, 10.25 Сокровища блошиного рынка (16+)
10.55, 11.20 Еда за полчаса (16+)
11.50 Виза невесты (16+)
12.45 Битва кондитеров (16+)
13.40, 14.05, 14.35, 15.00, 15.30, 15.55, 16.25, 16.50, 17.20, 17.45 Охотники за крошечными домами (16+)
18.15 Оденься к свадьбе (16+)
19.10 Я вешу 300 кг (16+)
21.00 Жить непросто людям маленького роста! (16+)
22.00 Спасите мою кожу (16+)
23.00, 23.25, 23.55 Скорая помощь (16+)

Мама

06.00 Время малышей (12+)
12.00 Время малышей (12+)
17.00 Время малышей (12+)
10.00 Школа доктора Комаровского (12+)
15.40 Школа доктора Комаровского (12+)
21.00 Школа доктора Комаровского (12+)
22.45 Школа доктора Комаровского (12+)
14.50, 22.00 **«Кровинушка».** Т/с (16+)

Ностальгия

06.00 «До и после...» с В. Молчановым, Л. Петрушевская (12+)
07.00, 09.45, 11.00, 23.35, 03.45, 05.00 Музыкальная Ностальгия (12+)
07.15 **«Улыбнись соседу».** Х/ф (16+)
08.15 «О тебе и обо мне». Песни Ю. Антонова (12+)
09.00, 03.00 «Прошедшее Время» (12+)
10.00 «Колба времени» (16+)
12.00 **«Горячие денечки».** Х/ф (16+)
13.30 «Вокруг смеха» (16+)
15.00 «Было Время». В. Ерофеев, В. Жданов, Н. Козырев (16+)
16.00 «Под знаком зодиака» (16+)
17.05 «Монтаж» (16+)
18.00 Спектакль «Дорога на Чаттанугу» (16+)
20.00 **«Дети».** Муз/ф (16+)
21.00 **«Городские подробности».** Х/ф (16+)
00.00 Спектакль «Вечно живые» (16+)
02.25 «Утренняя почта» в Одессе (12+)
04.00 «Рожденные в СССР» (12+)

Пятница

09.00 Доктор Бессмертный (16+)
09.30 Регина+1 (16+)
10.30 Обложка (16+)
11.00, 17.00 На ножах (16+)
15.00 Ревизорро (16+)
22.00 **«Королева пустыни».** Х/ф (16+)
00.00 Agentshow Land (16+)
01.00 **«Сотня».** Т/с (16+)
03.00 Бедняков+1 (16+)
04.00 Орел и решка (16+)

Ю

05.00 «Папа попал» (12+)
08.00 «Дорогая, я забил» (12+)
15.20 «Папа попал» (12+)
23.00 **«Каратэ-пацан».** Х/ф (12+)
01.50 **«Мыслить как преступник».** Т/с (16+)
04.00 «Папа попал» (12+)

ДЕТЯМ

Карусель

09.00 «Съедобное или несъедобное» (6+)
09.20 **«Малышарики. Танцуем и поем!».** М/с (6+)
09.25 **«Фиксики».** М/с (6+)
10.45 «Проще простого!» (6+)
11.00 **«Джинглики».** М/с (6+)
12.30 «Букабу» (6+)
12.45 **«Оранжевая корова».** М/с (6+)
14.00, 18.00 «Путь к Великой Победе» (6+)
14.05 «Ералаш» (6+)
15.20, 19.15 «Мой музей» (6+)
15.25 **«Четверо в кубе».** М/с (6+)
16.35 **«Лунтик и его друзья».** М/с (6+)
18.05 **«Лео и Тиг».** М/с (6+)
19.20 **«Томас и его друзья. Большой мир! Большие приключения!».** М/с (6+)
20.00 **«Кошечки-собачки».** М/с (6+)
20.30 «Спокойной ночи, малыши!» (6+)
20.45 **«Снежная королева. Хранители чудес».** М/с (6+)
22.30 **«Дикие скричеры!».** М/с (6+)
23.15 **«Смешарики. Пин-код».** М/с (6+)

Disney

07.30 **«Затерянные в стране Оз».** М/с (6+)
08.25 **«Пес Пэт».** М/с (6+)
09.00 «Доброе утро с Микки» (6+)
11.00 **«Спасатели в Австралии».** М/ф (6+)
12.40 **«Улица Далматинцев, 101».** М/с (6+)
13.30 **«Геркулес».** М/ф (6+)
15.20 **«Высший пилотаж».** Х/ф (12+)
17.20 **«Рататуй».** М/ф (6+)
19.30 **«Пришельцы в доме».** М/ф (6+)
21.15 **«Кольцо дракона».** Х/ф (12+)
23.05 **«Тарзан».** М/ф (6+)

Уникум

06.22 **«Сказ о Петре и Февронии».** М/ф (6+)
07.42, 20.19 **«Алеша Попович и Тугарин Змей».** М/ф (6+)
09.00 **«Крепость: щитом и мечом».** Х/ф (6+)
10.17 **«Робинзон Крузо».** М/ф (6+)
11.45, 11.56, 12.08, 12.20, 12.32, 12.44, 21.40, 21.51, 22.03, 22.14, 22.21, 22.30, 22.39 **«Смешарики. Новые приключения».** М/с (12+)
12.57 **«Три богатыря. Ход конем».** М/ф (6+)
14.11 **«#ВТЕМЕ».** М/ф (6+)
14.27, 22.51 «Мастерская «Умелые ручки» (6+)
14.44, 23.08 **«Проще простого!»** М/ф (6+)
15.01, 23.42 **«Тайны сказок».** М/с (6+)
15.16, 15.21, 15.26 «Микроистория» (6+)
15.33 **«Хождение за три моря».** М/ф (6+)
16.03, 16.11, 16.20, 16.30, 16.40, 16.49 **«Капитан Кракен и его команда».** М/с (12+)
16.57 **«Кулинарные детки».** М/с (6+)
17.41 **«Про Федота-стрельца, удалого молодца».** Х/ф (12+)
19.00 **«Солан и Людвиг. Сырная гонка».** М/ф (6+)
23.25 **«Королевы стиля».** М/ф (6+)

СПОРТ

Матч ТВ

06.00, 23.20 Баскетбол (16+)
07.50 Все на Матч! Аналитика (16+)
08.10 **«Необыкновенный матч».** М/ф (6+)
08.30 **«На гребне волны».** Х/ф (Япония, США) (16+)
10.50 Профессиональный бокс (16+)
12.50, 14.55, 18.20, 20.55 Новости (16+)
12.55, 15.30, 18.25 Футбол (16+)
15.00, 22.10 Все на Матч! (16+)
17.20 После футбола с Г. Черданцевым (16+)
20.25 «Футбольная Испания» (16+)
21.00 КиберЛига Pro Series (16+)
22.50 **«Мираж на паркете».** Д/ф (16+)

Eurosport 1

06.00 Мотогонки (16+)
07.30 Автогонки (16+)
09.00 Ралли-рейд (16+)
09.30, 20.00 Теннис (16+)
12.30, 13.30 Снукер (16+)
15.00, 17.30 Велоспорт (16+)
23.00 Олимпийские игры (16+)

Viasat-sport

07.30 Бейсбол (6+)
10.00 Бейсбол (6+)
14.00, 15.30, 19.45, 21.00, 22.30 Золотой фонд мирового бокса (6+)
17.00 Баскетбол (6+)
19.00 Спортцентр (6+)

Eurosport 2

06.30 Теннис (16+)
15.00 Теннис (16+)
17.00 Теннис (16+)
09.30 Велоспорт (16+)
12.15 Велоспорт (16+)
20.00, 21.00, 22.00 Снукер (16+)

Дорогие читатели! В скобках указан возраст, с которого данная передача рекомендуется к просмотру.

СКАНВОРД

Читайте online версию газеты на
MYSLO.RU/PRESSA

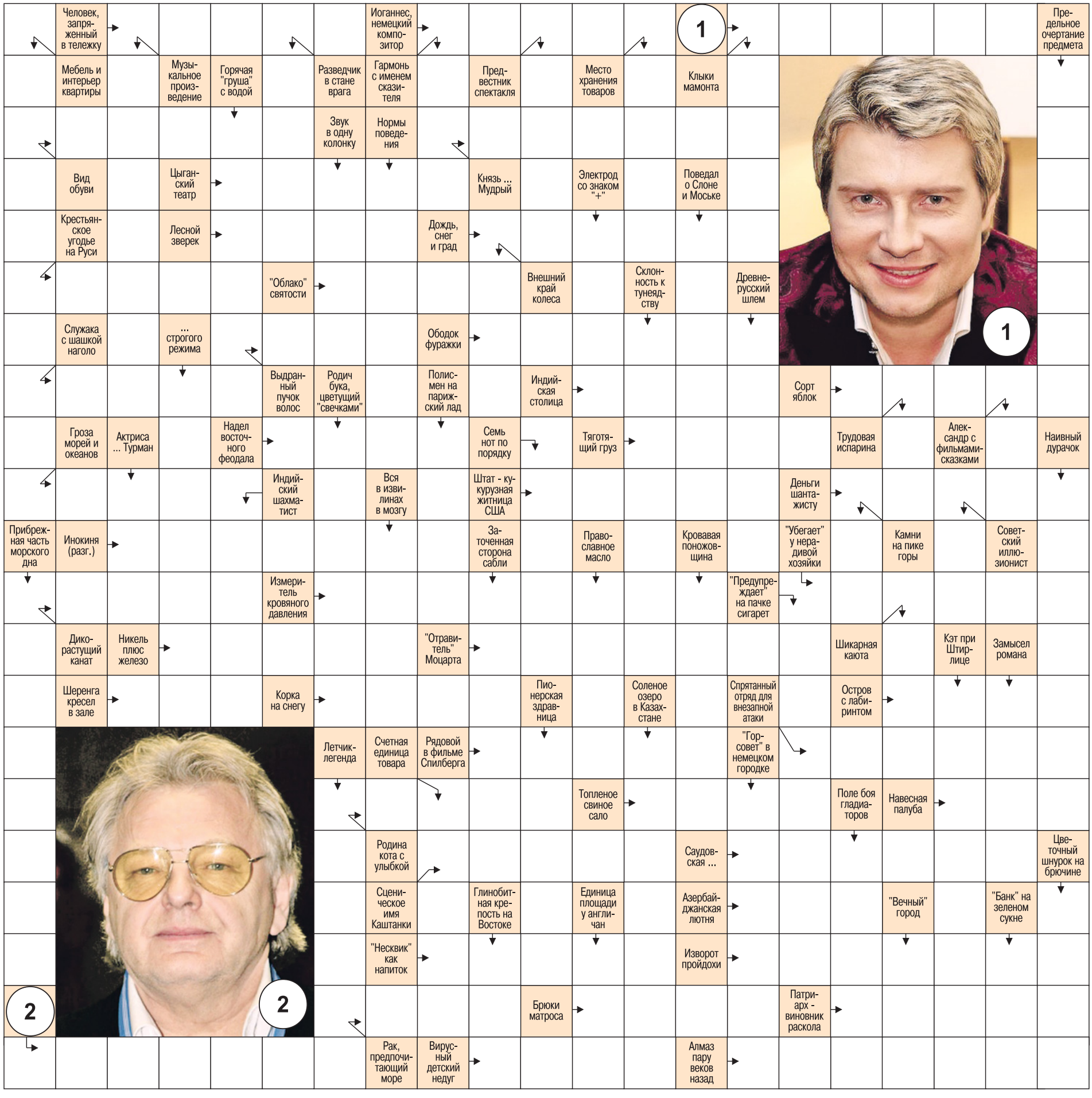

Русское лото

Тираж 1334

1 тур: 10, 80, 8, 43, 75, 41

2 тур: 3, 83, 45, 33, 38, 26, 66, 53, 37, 54, 87, 9, 52, 2, 25, 55, 65, 78, 40, 48, 46, 85, 29, 14, 17, 69, 23, 44, 39, 64, 15

3 тур: 6, 84, 51, 12, 67, 31, 16, 81, 24, 73, 22, 18, 20, 19, 36, 59, 76, 21, 35, 79, 50, 56, 49, 82, 5

4-27 туры: 30, 57, 42, 86, 62, 34, 1, 74, 28, 13, 72, 68, 7, 27, 4, 90, 32, 58, 60, 63, 61, 71, 11, 47, 89, 88

Невыпавшие номера: 70, 77.

Жилищная лотерея

Тираж 388

1 тур: 87, 3, 39, 71, 67

2 тур: 46, 86, 12, 44, 82, 5, 78, 24, 85, 32, 9, 28, 88, 13, 54, 52, 2, 27, 65, 90, 81, 23, 56, 45, 83, 66, 7, 25, 33, 22, 70

3 тур: 15, 10, 72, 60, 61, 31, 16, 8, 43, 14, 49, 84, 41, 38, 50, 19, 68, 74, 53, 4, 76, 64, 6, 34, 40, 55, 59

4-25 туры: 73, 1, 51, 35, 18, 69, 47, 80, 63, 77, 62, 57, 20, 37, 21, 17, 42, 58, 29, 79, 26, 11, 89

Невыпавшие номера: 30, 36, 48, 75.
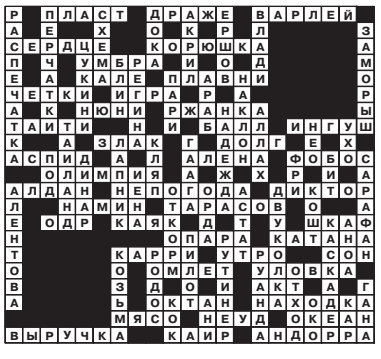
Ответы на сканворд (№18)