На правах рекламы
МИР БАЛКОНОВЪ строительная компания
vk.com/mirbalkon
Алюминиевый профиль Provedal и ПВХ.
Обшивка сайдингом, цокольным сайдингом, профлистом.
Отделка евровагонкой и панелями ПВХ.
Встроенные шкафы, сушилки для белья.
Ремонт плит и ограждений, монтаж крыш.
БЕСПРОЦЕНТНАЯ РАССРОЧКА ОТ ФИРМЫ*
▪ ПЛАСТИКОВЫЕ ОКНА Заводское производство.
▪ БАЛКОНЫ И ЛОДЖИИ ПОД КЛЮЧ
СКИДКА - 12%
8 953 966-58-61, 79-24-27 Тула, ул. Сызранская, 6/1, www.мирбалконов.рф
*Рассрочку предоставляет ИП Бакланов И.А.

СЕМЕЙНАЯ ГАЗЕТА РОДНОГО ГОРОДА

16+

СЛОБОДА

№1-2
(1615)
30 декабря
2025 г.

Как работает и отдыхает Тула в праздники

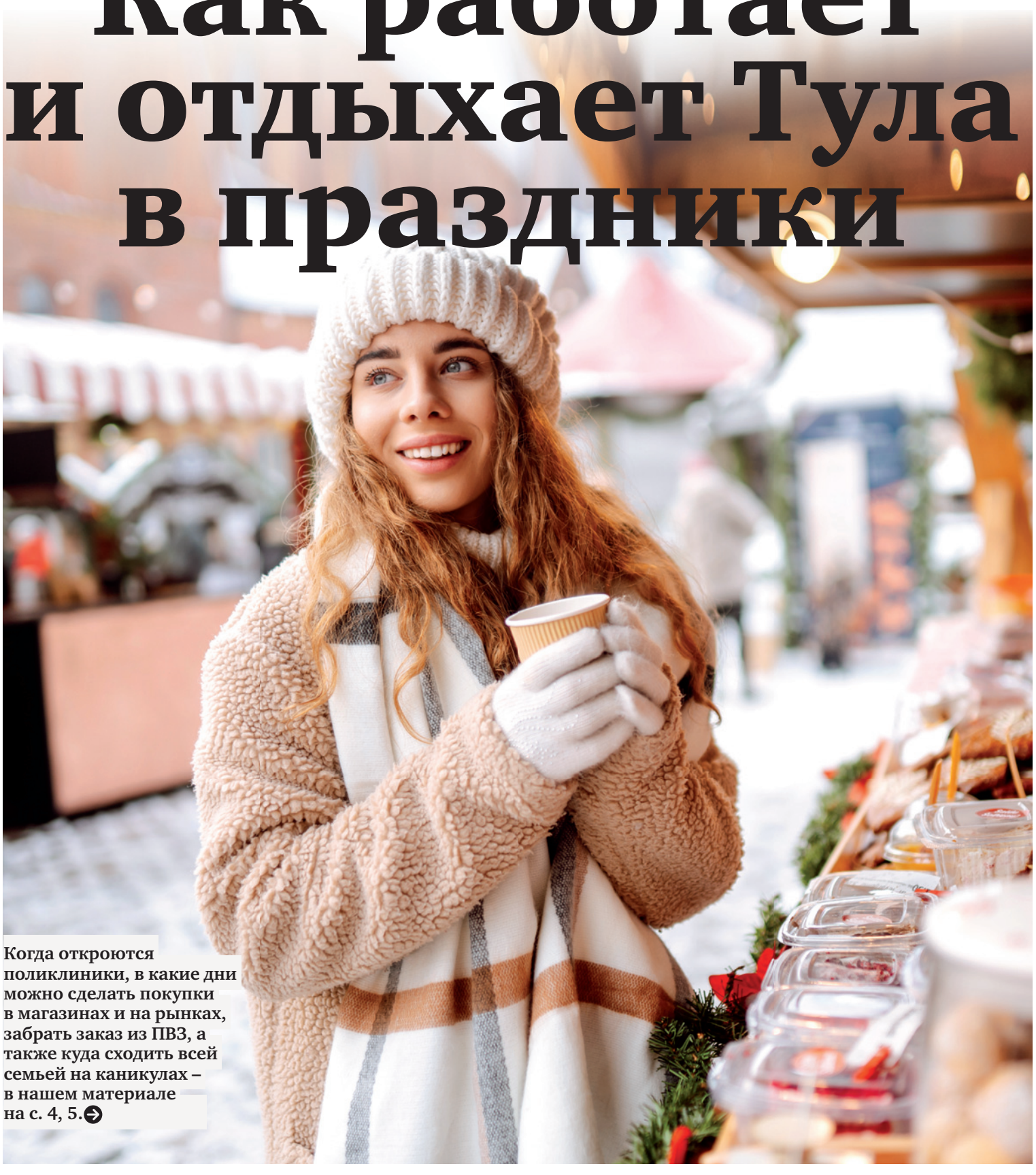

Когда откроются поликлиники, в какие дни можно сделать покупки в магазинах и на рынках, забрать заказ из ПВЗ, а также куда сходить всей семьей на каникулах – в нашем материале на с. 4, 5.

Жизнь региона

Страховые пенсии, МРОТ и армия: какие законы вступают в силу в январе

с. 7

Образ жизни

Где тулякам покататься на коньках и лыжах

с. 8

Звезды говорят

Гороскоп по годам: что нам приготовил год Лошади

с. 10

Знай наших!

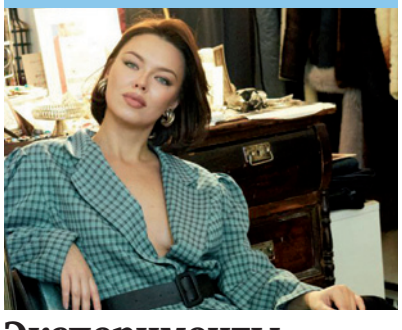

Эксперименты с прошлым: тулячка Мария Пуханова о мире винтажных вещей

с. 14

У телевизора

Программа на две недели с 5 по 18 января

с. 25-39

Эту статью уже обсуждают на
MYSLO.RU/PRESSA

Самые яркие открытия 2025 года в Тульской области

Татьяна Алексеева.
Фото Алексея Пирязева.

Вспоминаем знаковые проекты, классные мероприятия и интересные факты уходящего года.

Новые школы...

...в ЖК «Новая Голландия»

Здание построено в рамках нацпроекта «Образование» в новом микрорайоне Тулы и вошло в структурное подразделение городского ЦО № 21. 1 сентября школа приняла первых учеников, живущих в ближайших четырех жилых комплексах, в том числе «Наши Баташи».

Школа рассчитана на 600 учеников и имеет 33 учебных кабинета, 2 спортивных зала, актовый зал на 294 места, информационно-библиотечный центр, столовую полного цикла на 300 мест. Отдельно выделен медицинский блок, стматологический кабинет, кабинет психолога, логопеда.

...в микрорайоне Юго-Восточном

Новая школа приняла 1 сентября новых учеников. Она рассчитана на 1100 мест и относится к Центру образования № 37. В здании четыре этажа – три надземных и один цокольный. На них расположатся не только уютные и оснащенные кабинеты, но и два просторных спортзала, скалодром, столовая на 550 мест, огромная библиотека и многое другое.

Капитально отремонтированные

Корпус «Центра образования – гимназии № 11 им. Александра и Олега Трояновских» сдали

после капремонта в январе. Обновленному зданию в 2025 году исполнилось 111 лет, раньше там находилась Ольгинская женская гимназия. В 2023 году корпус гимназии получил статус памятника истории регионального значения. Масштабный ремонт здесь прошел впервые – после его завершения школа стала современным учебным пространством, сохранив свои исторические особенности.

В августе была готова к открытию после капитального ремонта тульская гимназия № 30. Здание было построено в 1959 году и с тех пор ни разу капитально не ремонтировалось. Дизайн-проект для гимназии подготовили студенты Алексинского машиностроительного техникума. 1 сентября сюда вернулись 430 ребят. Во время ремонта они учились в других школах и очень соскучились по родным стенам.

Обновленный ДКЖ

Его открыли накануне Дня студента, 24 января. В здании ДК железнодорожников им. Ленина с 2017 года располагается Тульский областной центр молодежи.

В рамках капитального ремонта были заменены все внутренние инженерные системы с учетом современных требований и правил безопасности. Сохранен фасад и внутренняя отделка в стиле сталинского ампира. Отремонтирован концертный зал на 795 мест с балконом. В нем сохранен классический интерьер. Обновлены балетные и колонный залы. В обновленном центре появились три больших мультимедийных зала, арт-резиденция «ДКЖ», штаб «Движения первых».

Это здание теперь очень востребовано: здесь проходит большое число различных форумов, конференций, в том числе пресс-конференция главы региона Дмитрия Миляева.

Детский сад в микрорайоне «Новая Тула»

26 декабря губернатор Дмитрий Миляев посетил новый детский сад в микрорайоне «Новая Тула» на Калужском шоссе, который открыли 29 декабря. Объект построен на средства региона и инфраструктурных облигаций. Детский сад – первый в этом микрорайоне. Он рассчитан на 240 мест. Общая площадь объекта – 5700 кв. метров.

В детском саду будут работать 12 групп для детей от 1 года до 7 лет. Плановая наполняемость в группах – 20 человек. В садике есть бассейн, зал для физкультуры, две спортивные и 12 прогулочных площадок, а также столярная мастерская-студия «Подмастерье», эколаборатория «Золотая рыбка», изостудия «Алые паруса», живой уголок, музыкальный зал. Для детей от 5 до 7 лет будут проводиться дополнительные образовательные программы по английскому языку, основам информатики, шахматам и краеведению.

В этом году в ЖК «Притяжение» завершено строительство детского сада на 75 мест. На территории ЖК «Суворовский-2» продолжается возведение школы на 1100 мест. В 2027 году она примет первых учеников. В регионе проводится достаточно большая работа по ремонту школ, детских садов и колледжей – в 2025 году отремонтировано более 20 объектов. Многие из них были построены достаточно давно и сейчас нуждаются в реновации.

Отреставрировали Успенский собор Тульского кремля

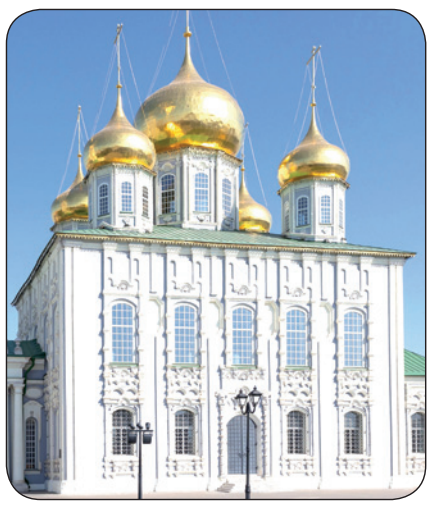

Работы завершены в сентябре. Они продолжались несколько лет. В этом году росписи собора исполнилось 260 лет.

Сам Успенский собор Тульского кремля относится к категории выдающихся памятников русского зодчества 60-х годов XVIII века. Комплексная поэтапная реставрация собора проводилась с 1966 года. Второй этап реставрации осуществлялся с 2001 года. Заключительный этап реставрации производился в рамках подготовки к празднованию 500-летия Тульского кремля.

Художественная роспись собора является единственно сохранившейся в таком объеме работой иконописной мастерской Афанасия Андреевича Шустова. Собор был расписан в технике темперной клеевой живописи. Историко-культурная ценность этой живописи представляет высокую художественную значимость для русской художественной культуры в целом.

Успенский собор будет открыт для прихожан в следующем году.

Отреставрировали театр кукол

Здание театра – памятник регионального значения – капитально отремонтировано по нацпроекту «Культура». После реставрации в театре появился малый зал, отремонтированы помещения, в которых сейчас размещаются мастерские театра, появилось место для хранения декораций и кукол к спектаклям. Здание приспособлено для посещения лиц с ограниченными возможностями здоровья.

Помещения оформили в сказочном дизайне и оснастили современной мебелью, в зрительный зал приобрели новые кресла, световое и звуковое оборудование.

Музей Щедрина в Алексине

16 декабря, в день 93-летия Родиона Щедрина, на его малой родине в Алексине открыли первый в России музей, посвященный жизни и творчеству композитора. Экспозиция Дома-музея Щедриных – результат большой слаженной работы фонда Валерия Гергиева, Министерства культуры Российской Федерации, правительства Тульской области и федеральных музеев. Валерий Гергиев передал в дар Дому-музею Щедриных личные вещи композитора – картины, книги, фотографии.

Для реализации проекта Фонд Валерия Гергиева выкупил родовой дом композитора, в котором жила его семья и где он часто гостил в детские годы. Правительство Тульской области провело реконструкцию, бережно воссоздав исторический облик здания по архивным снимкам. Проект осуществлялся под контролем губернатора Дмитрия Миляева.

Сквер Толстого в Туле обновили

Его открыли после капремонта ко Дню города. Обновленный сквер разделен на две зоны. Первая – для тихого отдыха, с фонтанами и беседками. Они выполнены в стиле террасы дома Толстых в Ясной Поляне. Внутри павильонов – плакаты с цитатами из романов писателя и QR-код. Перейдя по нему, можно послушать музыку, которую мог слушать сам Лев Толстой. Вторая зона – для тех, кто любит активный отдых. Здесь – спортивная площадка, качели и батуты для детей и взрослых.

«Мост мечты» в Узловой открыли…

Так называют узловчане путепровод, разделяющий город на две части. Они ждали его 50 лет. 31 июля губернатор Дмитрий Миляев в ходе рабочей поездки открыл рабочее движение по новому путепроводу через железную дорогу в Узловой. Новый путепровод позволил увеличить пропускную способность, повысил безопасность дорожного движения.

…а Орловский путепровод начали капитально ремонтировать

Ремонт начали в мае 2025 года. Работы рассчитаны до осени 2026 года. Движение организовано по одной из сторон – аналогично как при ремонте Демидовского путепровода, чтобы полностью не перекрывать движение. Временная схема движения с выделенной полосой для общественного транспорта не вызвала гигантских пробок, как боялись туляки.

Новые ФОКи в Алексине и Арсеньево

Новый физкультурно-оздоровительный комплекс «Победа» построили в микрорайоне Бор в Алексине. Здание площадью более 3 тысяч кв. метров просторное и современное. В нем располагается универсальный игровой зал, зал для единоборств, поле для мини-футбола, волейбольная площадка, хоккейная коробка и зона для воркаута.

Новый ФОК открыли в рабочем посёлке Арсеньево. Современный спортивный объект включает универсальный зал для игровых видов спорта, зал общей физической подготовки, комнаты для судей, медицинский кабинет, раздевалки и санузлы, в том числе адаптированные для маломобильных граждан.

Новогодняя елка-рекордсмен

Новая ёлка на площади Ленина в Туле попала в Книгу рекордов России как самая высокая стволовая искусственная новогодняя ель в стране. Напомним, ее высота составляет 32 метра. Украшена она мультимедийным шатром диаметром 60 м с управляемой гирляндой и видеоэффектами. Общая протяженность гирлянды 30 км – это 300 тысяч диодов и свыше 30 мультимедийных программ.

– Пусть ее яркий свет осветит наши лица, наши сердца и станет символом доброго новогоднего чуда. Ловите момент, заряжайтесь праздничным настроением, катайтесь на коньках, загадывайте желания под нашей новой красавицей-ёлкой! – пожелал тулякам глава администрации города Илья Беспалов.

Новый комплекс переработки отходов в Узловой

Индустриальный комплекс для обработки, утилизации и размещения твердых коммунальных отходов (ТКО) запустили в Узловском районе. Современное предприятие занимает 31,5 га. За год там смогут перерабатывать 300 тыс. тонн мусора.

Этот объект замыкает цикл сортировки всех ТКО в Тульской области. И это уже третий в регионе комплекс по обращению с твердыми коммунальными отходами. Два других находятся в Туле и Дубенском районе.

Бесплатный Wi-Fi

Этот год запомнился тулякам постоянными отключениями мобильного интернета. С одной стороны, это благо: не отвлекаешься от общения при прогулке с друзьями и родными, наслаждаешься погодой, природой и видами родного города. А с другой стороны, недоступны привычные сервисы.

Поэтому глава региона поручил организовать точки доступа на 30 остановках по проспекту Ленина в Туле. Интернет подключили к общественным пространствам и социальным объектам в районных центрах.

Эту статью уже обсуждают на MYSLO.RU/PRESSA

Как Тула работает в праздники

Когда откроются поликлиники, как работают торговые центры и рынки в праздничные дни?

Оксана Грудинина.

Рынки

• **Фрунзенская ярмарка** (тел. 31-55-25): 31 декабря – до 16.00, 1, 2, 7 января – выходные.
• **«Привозъ»** (тел. 8 905 110-91-18): 31 декабря – до 17.00, 1, 2, 7 января – выходные.
• **«Салют»:** 31 декабря – до 17.00, 1, 2, 7 января – выходные.
• **«Иншинский рынок»:** 31 декабря – до 17.00, 1, 2, 7 января – выходные.
• **«Четыре сезона»:** 31 декабря – до 17.00, 1, 2, 7 января – выходные.

Торговые центры

• **«Глобус» (тел.** 24-95-95): 31 декабря – до 20.00 на вход в супермаркет, 1 января – выходной, 2 января – с 7.00, далее – по графику. Ресторан: 31 декабря – до 17.00, 1 января – выходной, 2 января – с 10.00 до 21.00.
• **Центр оптовой торговли «Метро»** (тел. 25-37-00): 31 декабря – с 7.00 до 19.00, 1 января – с 13.00.
• **ТЦ «Гостиный двор»** (тел.: 55-02-76, 36-24-36): 31 декабря – с 10.00 до 20.00, 1 января – с 12.00 до 22.00.
• **ТЦ «Парадиз»** (тел. 30-40-20): 31 декабря – до 19.00, 1 января – с 12.00.
• **ТРЦ «РИО»** (тел. 55-70-70): 31 декабря – до 19.00, 1 января – с 12.00 до 21.00.
• **ТРЦ «Макси»** (тел. 8 800 100-27-27 – горячая линия, 77-31-80). Кинотеатр: 31 декабря – с 10.00 до 18.00, 1 января – с 11.00 до 3.30.
• **Гипермаркет OBI:** 31 декабря – с 8.00 до 18.00, 1 января – с 13.00 до 22.00.
• **Торговая галерея, фуд-корт:** 31 декабря – с 10.00 до 19.00, 1 января – с 12.00 до 21.00.
• **«Перекресток»:** 31 декабря – с 10.00 до 19.00, с 1 января – с 12.00 до 21.00.
• **ТЦ «Пролетарский»** (тел. 8 910 158-01-90). 31 декабря: промтовары – до 20.00, продукты – до 21.00, 1 января – выходной.

ПВЗ Wildberries

31 декабря – до 19.00, 1 января – выходной.

Бассейны

• **Бассейн в спорткорпусе ТулГУ** (тел. 35-15-34): 31 декабря, 1, 2 января включительно, 7 января – выходные дни.
• **Бассейн Центрального стадиона «Арсенал»** (тел. 52-77-55): 31 декабря – с 8.00 до 15.00, 1, 7 января – выходные.
• **Бассейн ТГПУ** (тел. 35-40-77): 31 декабря, 1, 2 и 7 января – выходные дни. С 3 по 6 и 8 января – с 8.00 до 20.00.

Поликлиники

• 31 декабря, 1, 2 января, 4, 7 и 11 января с 9.00 до 15.00 (по графику воскресенья).
• 3 января, 5, 6 января, 8 – 10 января с 8.00 до 18.00 (по графику субботы).

Во всех поликлиниках ведет прием дежурный врач, работают кабинеты неотложной помощи и прививочные кабинеты, обслуживаются вызовы на дом. Кроме того, проводятся лабораторные и диагностические исследования.
• Кабинеты медико-психологической помощи в поликлиниках работают по графику медучреждения. Специалист ведет прием по предварительной записи. Подробнее о работе кабинетов можно узнать по телефону 8 (4872) 33-83-75.

Специализированные медучреждения

• 3, 5, 6 января и 8 – 10 января с 9.00 до 15.00 ведут прием специалисты профильных специализированных медучреждений: взрослая и детская областные больницы, областной кардиодиспансер, психиатрическая больница, кожно-венерологический, наркологический, противотуберкулезный и онкологический диспансеры, перинатальный центр, Центр медицинской профилактики и реабилитации, Центр по профилактике и борьбе со СПИД и инфекционными заболеваниями, Центр детской психоневрологии.

Стоматологическая помощь

• С 31 декабря по 11 января с 9.00 до 15.00 в филиалах и структурных подразделениях стоматологической поликлиники ведет прием дежурный врач (включая проведение диагностических исследований). График приема размещен на сайте медучреждения. После 15.00 работает неотложная стоматологическая помощь в Городской больнице № 7 г. Тулы по адресу: ул. Тимирязева, 97-б.

Скорая помощь

Скорая помощь работает в штатном режиме, вызовы – по номерам 103 и 112.

Травмпункты

Взрослый травмпункт в Ваныкинской больнице на ул. Первомайской, 13; горбольнице № 11 на ул. Чаплыгина, 13 и детский травмпункт в детской областной больнице на ул. Бондаренко, 39 работают круглосуточно.

Горячая линия минздрава

• Горячая линия минздрава **8 800 4444-003** и **+7 (4872) 79-01-03** будет работать в штатном режиме — ежедневно с 8.00 до 20.00.
• Центр записи на прием к врачу (тел.: **8 800 450-33-03, +7 (4872) 33-83-77**) и контактные центры поликлиник принимает звонки по графику работы лечебных учреждений. Робот принимает звонки и записывает на прием круглосуточно.

Социальные учреждения

«Мой семейный центр» – единый номер 129 – служба «Семейная диспетчерская»:
• 31 декабря и 1 января – выходной день. Звонок примет голосовой робот для ответа на ваш вопрос, также вы можете оставить контактный номер телефона и ФИО для обратной связи, диспетчер свяжется с вами 2 января для подробной консультации.
• 2-11 января – с 8.00 до 20.00.
Региональный круглосуточный телефон доверия будет работать 1–11 января в круглосуточном режиме – 8 (4872) 56-46-36.

Выплата пенсий

• 3 января — выплата пенсий за 5 января 2026 г.
• 6 января — выплата пенсий за 6 и 7 января 2026 г.

Для сельских отделений почтовой связи предусмотрен особый порядок:
• 5 января осуществляется выплата пенсий за период с 5 по 8 января 2026 г.

Ограничение продажи алкоголя

Магазины, расположенные ближе 1 километра от площади Ленина, должны остановить продажу любого алкоголя, включая пиво, сидр и медовуху, с 20.00 до 22.00 31 декабря.

Многие торговые точки и ПВЗ работают 31 декабря до позднего вечера.

МРЭО

31 декабря,1, 2, 5, 6, 7 января в отделениях МРЭО ГАИ УМВД России по Тульской области – выходные дни.
• 3 января:
Отделение № 1, 9.00 – 16.45 (192-й км автодороги «Крым»).
Отделение № 6, 9.00 – 16.45 (Алексин).
Отделение № 8, 8.00 – 15.45 (Ефремов).
Отделение № 9, 9.00 – 16.45 (Киреевск).
Отделение № 10, 9.00 – 16.45 (Новомосковск).
Отделение № 11, 9.00 – 16.45 (Суворов).
• 4 января:
Отделение № 7, 9.00 – 16.45 (Донской).
Отделение № 12, 9.00 – 16.45 (Щекино).
8 января:
Отделение № 7, с 9.00 – 18.00 (Донской).
Отделение № 12, с 9.00 – 18.00 (Щекино).
• 9 января:
Отделение № 1, 9.00 – 18.00 (192-й км автодороги «Крым»).
Отделение № 6, 9.00 – 18.00 (Алексин).
Отделение № 8, 8.00 – 17.00 (Ефремов).
Отделение № 9, 9.00 – 18.00 (Киреевск).
Отделение № 10, 9.00 – 18.00 (Новомосковск).
Отделение № 11, 9.00 – 18.00 (Суворов).

Почта

• **31 декабря, 1, 2 и 7 января** в отделениях почтовой связи будет выходной.
• **30 декабря и 6 января** – почтовые отделения будут работать на час меньше обычного.
• В выходные дни почтальоны не будут разносить почтовые отправления и периодические печатные издания.

Общественный транспорт

• В новогоднюю ночь общественный транспорт в Туле будет работать до 3 часов. На маршруты добавят дополнительные единицы автобусов № 16, 18, 40.
• В ночь на 7 января транспорт будет ходить до 1.30. Дополнительно выйдут в рейсы трамвайные маршруты № 9, 14.

Оплата проезда будет осуществляться по дневному тарифу. То есть по наличному расчету 45 рублей, по безналу – 38, картой «Тройка» – 36.

Куда сходить на новогодних каникулах всей семьей

Юлия Александрова.

Новогодние выходные в «Добродее»

На новогодних каникулах с 3 по 10 января добродеи приглашают детей и взрослых на мастер-классы, интерактивные программы, мастер-шоу и забавы. Мероприятие проводится в рамках регионального проекта «Музейная зима в Туле». Возможна оплата по Пушкинской карте. Ремесленный двор «Добродей» ждет гостей с 12.00 до 16.00. Справки по телефону: **+7 (4872) 35-25-00**. Возрастное ограничение 6+.

«Волшебное Рождество» на Ликерке

Праздник состоится 7 января с 12.00 до 17.00 на главной площади торгово-делового квартала «Ликерка Лофт» около скульптуры «Укрощение Блохи» (Тула, пр. Ленина, 85).

В программе: выступление творческих коллективов, интерактивная рождественская программа театра «Эрмитаж», рождественская ярмарка, конкурсы, подарки, призы для детей и взрослых. Возрастное ограничение 6+.

Зимние активности

1 января самых активных ждут на «Забеге обещаний» на Казанской набережной. Приходите к 11.00 на площадь Ленина, получите специальный номер, напишите на нём своё обещание и пробегите праздничную дистанцию ради своей мечты в классной компании. В этом забеге никто не замеряет время, в нем нет рейтинга и победителей, участие в мероприятии – просто первый шаг на пути к новой цели. Если хотите пробежать больше – вас никто не ограничивает, просто начните вместе со всеми, а дальше – сколько хочется.

В этот же день на Казанской набережной в 14.00 состоится праздник спортивной ходьбы. Там же 8 января в 14.00 туляки и гости города приглашаются на семейные старты «Обгони коня».

На спортивной базе «Веденино» 5 января – масштабный Тульский зимний трейл. Зарегистрироваться на забег «Тульский зимний трейл» можно на сайте reg.russiarunning.com. При достижении максимального лимита участников регистрация закрывается. Если есть вопросы по регистрации, то вы можете связаться с технической поддержкой RussiaRunning; регистрация на забег «Тульский зимний трейл» происходит через них: +7 910 973-28 -53 или support@russiarunning.com.

На Губернском катке, помимо массового катания, запланированы матчи юных хоккеистов «Золотая шайба», семейный фестиваль хоккея «Папа, мама, я – хоккейная семья», мастер-классы от АКМ и показательные выступления титулованных фигуристов региона.

Центр Тулы

С 1 по 7 января на площади Ленина и Казанской набережной будет организован показ новогодних фильмов и мультфильмов, музыкальных клипов.

2 января с 17.00 «Новый год по-русски» – музыкальная интерактивная программа.

3 января в 17.00 на площади состоится интерактивное силовое шоу «Русские богатыри».

На Казанской набережной 3 января в 16.00 начнется молодежная дискотека «Новогодний ди-джей сет».

4 января в 17.00 на площади Ленина – «Зимний шаробум» с концертной программой, детской анимацией, новогодней фотозоной в традициях русских сказок.

5 января – музыкально-развлекательный новогодний вечер «Русский колорит». Начало в 17.00.

6 января с 17.00 – семейная концертно-развлекательная программа «Раз в крещенский вечерок».

Завершается программа 7 января «Мандариновым Рождеством» – семейной концертно-развлекательной программой с Чебурашкой, Дед Морозом и угощением мандаринами.

А что ещё?

7 января в 12.00 в Музее обороны Тулы пройдет музейный праздник «Пароль – Новый год».

С 1 по 7 января в парках культуры и отдыха пройдут музыкальные и развлекательные программы под названием «Зима по-тульски».

В Туле в арт-резиденции ДКЖ гостей ждут занятия в театральных и танцевальных студиях, творческих объединениях, а также работа книжного клуба и бесплатные кинопоказы для молодежи и семей. Подробная афиша мероприятий опубликована на visittula.com, в телеграм-канале «Музейная зима в Туле», а также на сайтах учреждений.

Автобус «Дед Моробус» будет встречать гостей возле Городского концертного зала (ул. Советская, 2) каждый день с 2 по 5 января. Ежедневно у автобуса будет четыре рейса: в 13.00, 14.00, 15.00 и 16.00. Праздничный маршрут пройдет от Городского концертного зала (ул. Советская, 2) по историческому центру: улица Советская – площадь Ленина – улица Тургеневская – возвращение обратно к Городскому концертному залу.

Эту статью уже обсуждают на
MYSLO.RU/PRESSA

«Полипласт Новомосковск» признан инвестором года в Тульской области

Фото Софьи Поповой.

11 декабря 2025 года в Туле состоялась церемония награждения региональной премии «Тульский бизнес».

Высокую награду исполнительному директору Марьяне Никандровой вручил сенатор от Тульской области Михаил Борщёв.

Марьяна Александровна поблагодарила организаторов за высокий уровень проведения мероприятия и отметила, что «инвестиции в регион – это не просто количественные показатели бизнеса компании, а комплексная социально ориентированная стратегия. Наша цель – укреплять промышленный потенциал России, уделяя большое внимание поддержке регионального сообщества, создавать новые рабочие места и повышать качество жизни жителей Тульской области».

Премия «Инвестор года» вручается за значительные инвестиции в экономику Тульской области, социальную ответственность бизнеса и вклад в развитие региональной промышленности.

Михаил Борщев и Марьяна Никандрова.

За 2024-2025 год инвестиции «Полипласт Новомосковск» в регион составили рекордные 83,5 миллиарда рублей. Это стало возможным благодаря стратегическому сотрудничеству с правительством Тульской области в рамках соглашений, заключенных в 2024 и 2025 году на площадке Петербургского международного экономического форума (ПМЭФ).

Инвестиционная деятельность компании создает привлекательные и востребованные рабочие места, стимулирует научные разработки и исследования, повышает качество жизни населения региона, а также дает возможность реализовывать экологические, социальные и спортивные инициативы на территории Тульской области.

Так, в ноябре 2025 года на предприятии состоялось важное событие для региона и российской химической промышленности – запуск второй очереди нового комплекса по производству высокомолекулярных полимеров, не имеющего аналогов в России. Новое производство «Полипласт Новомосковск» позволило расширить выполнение программ импортозамещения в отрасли и создать условия для снижения зависимости от иностранных партнеров в сложных логистических и геополитических условиях.

Деятельность «Полипласт Новомосковск» способствует выполнению поручений Президента Российской Федерации Владимира Путина по увеличению объемов неэнергетического экспорта и обеспечению технологического лидерства страны в ключевых отраслях экономики, одной из которых является химическая промышленность.

Усилия компании направлены на решение стратегических задач национальных целей развития, укрепление экономической безопасности России и ее позиций на глобальном рынке.

Ковалёв Александр Федорович.

Уважаемые жители Тульской области! От лица ООО «Полипласт Новомосковск» хотим поздравить вас с самым волшебным праздником – Новым годом! Пусть год Огненной Лошади станет для вас годом новых возможностей, ярких событий и приятных сюрпризов. Пусть в ваших домах царит уют, в сердцах – любовь, а в делах – успех.

Мы всегда рады быть частью жизни Новомосковска и всей Тульской области. Вместе с вами мы радуемся успехам и преодолеваем трудности, вместе строим будущее нашего любимого региона.

В новом году мы желаем вам крепкого здоровья, благополучия и исполнения всех самых заветных желаний. Пусть каждый день будет наполнен радостью, теплом, улыбками близких людей, светом и позитивом. Пусть год подарит новые возможности, откроет сердце для любви и доброты, рядом будут близкие и любимые люди, а каждый момент станет особенным и запоминающимся. С Новым годом! Всего вам самого наилучшего!

**С наилучшими пожеланиями,
коллектив ООО «Полипласт Новомосковск».**

Страховые пенсии и МРОТ увеличат, а в армию будут призывать круглый год

Какие законы вступают в силу в январе

Фото Алексея Пирязева.

Одни нововведения вступят в силу с 1-го числа, другие – в конце месяца.

Страховые пенсии повысят

С 1 января страховые пенсии по старости, инвалидности и по случаю потери кормильца вырастут на 7,6%. Повышение по старости затронет тех, кто уже не работает, и тех, кто продолжает трудиться. В среднем страховая пенсия по старости превысит 27 700 рублей в месяц.

Фиксированная выплата к страховой пенсии в 2026 году достигнет 9584,69 рубля, а стоимость одного пенсионного коэффициента – 156,76 рубля.

Малообеспеченные семьи ждет ежегодная семейная выплата

Речь о семьях, в которых среднедушевой доход не превышает полтора прожиточных минимума в регионе проживания. В таком случае работающие родители, воспитывающие двух и более детей (до 18 лет, если дети учатся очно – до 23 лет), смогут с 1 января получать ежегодную семейную выплату. Ее размер составит разницу между суммой уплаченного подоходного налога за год, предшествующий году обращения за выплатой, и суммой налога, рассчитанного с того же дохода по ставке 6%. То есть семьям пересчитают налог по ставке 6% и вернут разницу. Мама и папа должны быть гражданами России и постоянно проживать в стране, а с их доходов должен быть уплачен подоходный налог.

Призыв в армию – круглый год

Призыв в Вооруженные силы РФ будет идти с 1 января по 31 декабря, при этом отправлять новобранцев в части продолжат в привычные сроки – с 1 апреля по 15 июля и с 1 октября по 31 декабря. Закон вступит в силу с 1 января. Согласно ему медосвидетельствования и заседания призывной комиссии будут проводить в течение календарного года.

Установлен предельный срок явки по повестке военного комиссариата. Он не должен превышать 30 дней с момента размещения этого документа в Реестре повесток.

У матерей-героинь – новые льготы

С 1 января женщины, которым присвоено звание «Мать-героиня» (родившим или воспитавшим 10 и более детей), будут получать социальные гарантии, аналогичные тем, что есть у Героев России и Героев Труда.

Теперь таким мамам будут положены бесплатные земельные участки, путевки в санатории, лекарственное обеспечение, бесплатная стоматология с протезированием. Взамен льгот женщины смогут выбрать ежемесячную выплату в размере 72,4 тысячи рублей, при этом часть льгот за ними сохранят.

Региональные власти получили право устанавливать дополнительные меры соцподдержки матерей-героинь за счет средств бюджетов субъектов РФ.

Также периоды ухода одного из родителей за каждым ребенком до полутора лет при рождении двух и более детей одновременно при исчислении страхового стажа суммируются с учетом их фактической продолжительности.

МРОТ станет выше

С 1 января минимальный размер оплаты труда повысят на 20,7%, он будет составлять 27 тысяч 93 рубля в месяц. Меньше МРОТ работодатель не имеет права платить сотрудникам.

Не сдавшие ГИА школьники смогут бесплатно получить рабочую профессию

С 1 января выпускники 9-х классов, завалившие экзамены, смогут бесплатно пройти обучение по программам профессиональной подготовки на рабочие специальности и должности служащих. Они смогут одновременно освоить рабочую профессию и подготовиться к повторной пересдаче ГИА.

Бойцы СВО смогут заключить соцконтракт на льготных условиях

Демобилизованные участники специальной военной операции смогут с 1 января на льготных условиях заключить социальный контракт на сумму до 350 тысяч рублей. Социальный контракт – это соглашение между органами соцзащиты и человеком, среднедушевой доход в семье которого меньше прожиточного минимума. Он помогает человеку найти работу, выучиться новой профессии, открыть бизнес или организовать подсобное хозяйство.

Приоритетное право заключать соцконтракт у ветеранов СВО и их близких было и прежде, однако теперь для них уберут барьер среднедушевого дохода.

Память жертв геноцида советского народа увековечат

В законодательстве России появится новое понятие – «геноцид советского народа». Также установлен единый порядок поиска захоронений и увековечения памяти мирных жителей, погибших от рук нацистов. Среди форм увековечения памяти жертв геноцида – захоронение и перезахоронение останков, благоустройство захоронений, поисковая работа, установка памятных знаков, создание музеев и выставок.

Услуги банкротства будут рекламировать по-новому

С 1 января в такой рекламе будет запрещено давать гарантии или обещания освободить человека от исполнения денежных обязательств и обязанности по уплате обязательных платежей. Под запрет попадут призывы не платить по долгам и рассказы о создании государством системы для освобождения россиян от внесения обязательных платежей. Помимо этого, реклама таких услуг должна будет содержать указание: «Банкротство влечет негативные последствия, в том числе ограничения на получение кредита и повторное банкротство в течение пяти лет. Предварительно обратитесь к своему кредитору и в МФЦ».

Компенсацию за нарушение авторских прав рассчитают по новым правилам

С 4 января в России поменяют порядок взыскания и способы расчета компенсации за нарушение исключительных прав на результаты интеллектуальной деятельности. Принятый закон дает возможность снизить размер компенсации, если предприниматель совершил это впервые и не знал, что нарушил чьи-то права.

Принудительные работы станут отдельным видом наказания

С 20 января приговоренных к принудительным работам будут содержать в исправительных центрах и привлекать к труду в местах, определяемых учреждением уголовно-исполнительной системы. Исправительные работы смогут назначать только тем осужденным, у которых есть основное место работы.

Полиция и школы будут обмениваться информацией о детях мигрантов

С 28 января региональные органы управления в сфере образования будут присылать в территориальные подразделения МВД данные о результатах тестирования детей мигрантов на знание русского языка, их приеме в школы и колледжи или отчислении. Ведомствам придется направлять правоохранителям сведения об обращении в школу иностранцев, включенных в реестр контролируемых лиц.

Со своей стороны, МВД будет передавать региональным органам управления образованием данные о регистрации детей мигрантов по месту жительства или их снятии с регистрационного учета.

Эту статью уже обсуждают на
MYSLO.RU/PRESSA

Где покататься на лыжах, коньках, сноубордах и тюбингах

Юлия Александрова.
Фото Алексея Пирязева.

Рассказываем, где весело и активно провести зимний сезон.

Не сидите дома! Скорее берите тюбинги, лыжи, коньки – и айда на улицу!

Центральный парк

Тула, ул. Первомайская, 13-а. Режим работы проката: ежедневно с 10.00 до 21.00. Выдача спортинвентаря прекращается в 20.00. Работают две ледовые точки:

• каток на большом кругу возле «Зеленой планеты»,

• хоккейная коробка возле базы проката.

Базы проката: на большом кругу и при входе в парк со стороны ул. Жаворонкова.

Комсомольский парк

Тула, ул. Октябрьская, 188-а. Режим работы проката: ежедневно с 12.00 до 21.00. Выдача спортинвентаря прекращается в 20.00.

В парке работает хоккейная коробка и пункт проката спортивного инвентаря. База проката – на главной аллее.

Прокат лыж: в будни 150 руб./30 мин. и 200 руб./час; в выходной 200 руб./30 мин. и 250 руб./час.

Прокат коньков: в будни 100 руб./30 мин. и 200 руб./час; в выходной 150 руб./30 мин. и 250 руб./час.

Помощник фигуриста: в будни 100 руб./30 мин. и 150 руб./час; в выходной 150 руб./ 30 мин. и 200 руб./час.

Санки и ледянки: в будни 50 руб./30 мин. и 100 руб./час; в выходной 100 руб./30 мин. и 150 руб./час.

Детский снегокат: в будни 100 руб./30 мин. и 150 руб./час; в выходной 150 руб./ 30 мин. и 250 руб./час.

Тюбинг: в будни 100 руб./30 мин. и 200 руб./час; в выходной 200 руб./ 30 мин. и 250 руб./час.

Пролетарский парк

Тула, ул. Кутузова, 131.

В парке работает каток и пункт проката спортивного инвентаря. Режим работы проката: среда – воскресенье с 12.00 до 20.00. Выдача спортинвентаря заканчивается в 19.00.

Прокат лыж: в будни 130 руб./30 мин. и 200 руб./час; в выходной 180 руб./30 мин. и 230 руб./час.

Прокат коньков: в будни 100 руб./30 мин. и 180 руб./час; в выходной 130 руб./30 мин. и 230 руб./час.

Санки и ледянки: в будни 80 руб./30 мин. и 130 руб./час; в выходной 80 руб./30 мин. и 130 руб./час.

Инвентарь выдается:

• при предъявлении паспорта (при наличии прописки с указанием адреса регистрации) для заключения договора проката спортивного инвентаря,

• при предъявлении водительского удостоверения.

Губернский каток

Тула, площадь Ленина.

Время начала сеансов: 10.00, 12.00, 14.00, 16.00, 18.00, 20.00 по 1 ч. 15 мин. каждый. В этом году установлены две ледовые площадки. На детский лёд допускаются дети от 3 до 12 лет в сопровождении взрослого.

Каток бесплатный. Для проката необходимо оставить залог 2000 рублей или СНИЛС/ИНН / водительское удостоверение / военный билет.

Бронирование билетов онлайн на сайте tula.ls-rental.ru возможно за 2 часа до начала каждого сеанса. Билеты в пунктах пункте проката (билетных домиках) можно получить за 1 час до начала сеанса.

Ледовый стадион «Заречье»

Тула, ул. М. Горького, 18, тел. 8 (4872) 34-42-08. Режим работы: по будням с 18.30 до 22.00, суббота – с 12.00 до 22.00; воскресенье с 11.00 до 22.00.

Билеты на каток: для взрослых – 300 руб., для детей – 200 руб. При себе необходимо иметь залог 1500 руб. или документ, удостоверяющий личность. Время катания не ограничено.

Прокат коньков всех размеров – от 150 руб./час. На катке работает раздевалка с обогревателями, скамейками и кофейным аппаратом. Гардероб и парковка бесплатные.

Лыжная база «Спартак»

Тула, 4-й Дачный пр., 7-б.

Режим работы: ежедневно с 9.00 до 17.00 (выдача инвентаря до 16.00). Прокат для взрослых и детей в будни – 200 руб. в час за комплект (лыжи, ботинки, палки), в выходные – 250 руб./час. При себе иметь документ, удостоверяющий личность.

Лыжероллерная трасса им. В. П. Веденина

Тула, пос. Косая Гора, ул. М. Горького, 66-б.

Режим работы центра: ежедневно с 9.00 до 18.00. Освещение работает до 22.00. Прокат лыж (лыжи, ботинки, палки) – 250 руб./час.

Подготовлена трасса 5, 7,5 км и туристическая трасса в 15 км до Ясной Поляны; для вечернего катания освещена трасса протяженностью 2,5 км. При себе иметь документ, удостоверяющий личность.

«Некрасово»

д. Некрасово, 176-й км трассы М-2, тел. 8 (4872) 79-01-59, +7 930 791-01-59.

Режим работы: понедельник – пятница с 12.00 до 21.00, суббота, воскресенье с 11.00 до 21.00. Залог за снаряжение – водительское удостоверение, свидетельство о регистрации ТС или залоговая сумма. Прокат лыж, сноуборд, ботинки: для взрослых – 1000 руб./час, 2500 руб./день, для детей – 800 руб./час, 2000 руб./день.

Тюбинг+шлем +подъёмник: по будням – 1000 руб./1 час 15 мин., по выходным – 1200 руб., в праздничные дни – 1500 руб.

Подъемники: зеленый склон 1 подъем по будням – 100 руб., по выходным – 150 руб., по праздникам – 180 руб. Большая канатная дорога 1 подъем по будням – 150 руб., по выходным – 200 руб., по праздникам – 220 руб.

Абонементы на подъемник: Большая канатная дорога по будням 1 час – 1500 руб., выходные – 2000 руб., в праздничные дни – 2500 руб.

«Форино»

д. Форино, тел.: 8 920 764-25-55, 8 910 584-05-55, 8 920 778-45-85, 8 910 944-45-85.

Режим работы: ежедневно с 10.00 до 22.00. Прокат горнолыжного комплекта и сноуборда: для взрослых – 800 руб./час, 900 руб./2 часа, 1000 руб./2 часа. Прокат снаряжения + подъемник (30 подъемов): взрослый – 1100 руб./час, 1500 руб./2 часа, 2000 руб./3 часа. Дети до 12 лет – 800 руб./час, 900 руб./2 часа, 1000 руб./3 часа. Дети 12 – 17 лет – 1000 руб./час, 1200 руб./2 часа, 1500 руб./3 часа.

Тюбинги (пеший подъем): 300 руб./час в будни, 400 руб./час в выходные и праздники.

Билет на пользование подъемником: для взрослых – от 600 руб., для детей (до 12 лет) – от 300 руб. При себе иметь документ, удостоверяющий личность.

Ледовый дворец

Тула, село Осиновая Гора, стр. 2-а. Тел.: +7 (4872) 33-68-06, +7 (905) 621-12-53. Сеансы массового катания на коньках проходят по выходным, если нет хоккейных матчей. Забронировать билеты можно на сайте uss71.ru. Стоимость билетов для взрослых – 350 рублей, для детей от 7 до 14 лет – 250 рублей. Стоимость проката коньков – 150 руб./час.

Спорткомплекс Lifetime

Тула, ул. Токарева, 1-а, тел. 52-66-83. Сеанс 1 час 30 мин. Расписание на сайте lifetimetula.ru.

Входной билет для взрослых – от 500 руб./час, для детей – от 350 руб./час. Аренда коньков – 250 руб. в час. Помощник для катания – 250 руб. в час. Можно со своими коньками. Бесплатные катки и хоккейные коробки.

Зареченский район

• Ледовый каток «Заречье» – ул. М. Горького, 14-20.

• Хоккейная коробка – Комсомольский парк культуры и отдыха.

• Хоккейная коробка – пос. Ленинский, ул. Гагарина, 9.

• Хоккейная коробка – с. Хрущево, ул. Прудная.

• Хоккейная коробка – пос. Рождественский, ул. Лесная.

• Каток – пос. Обидимо, ул. Комсомольская площадь, 2-а.

• Хоккейная коробка – пос. Плеханово, ул. Заводская, 21-а.

Привокзальный район

• Хоккейная коробка – п. Рассвет, 35.

• Хоккейная коробка – п. Косая Гора, ул. Г. Горшкова, 15.

• Хоккейная коробка – Платоновский парк.

Пролетарский район

• Хоккейная коробка – ул. Металлургов, 22.

• Хоккейная коробка – ул. Бондаренко, 23.

• Хоккейная коробка – ул. Приупская, 3.

• Хоккейная коробка – ул. Пролетарская, 36.

• Каток – ул. Кутузова, 131, Пролетарский парк.

Советский район

• Хоккейная коробка – Центральный парк, база проката.

• Каток – Центральный парк, у «Зеленой планеты».

• Хоккейная коробка – ул. Гоголевская, 94/Пушкинская, 57.

Центральный район

• Хоккейная коробка – Казанская набережная.

• Губернский каток – площадь Ленина.

• Хоккейная коробка – ул. Кауля, 3, к. 3; ул. Новомосковская, 7, 9, 11.

• Хоккейная коробка – пос. Петелино (стадион).

Ребенок – не риск, а радость

В правительстве Тульской области обсуждают меры поддержки молодых и студенческих семей.

Татьяна Алексеева.

Как помочь семье не на словах, а на деле, обсудили на пресс-завтраке в детской облбольнице.

Наталья Архипова, зам. губернатора Тульской области, задала тему обсуждения:

Наталья Архипова

– В начале года мы обсуждали планы по новому нацпроекту «Семья». Конечно, подводить итоги еще рано, но уже есть определенные результаты. Сейчас в Тульской области более 54 мер поддержки семей с детьми: и материальные, и нефинансовые. Они рассчитаны на все категории семей, но в приоритете – многодетные и молодые студенческие семьи.

По словам Натальи Архиповой, поддержка молодых семей в размере одного млн рублей при рождении второго и третьего ребенка (если мама не старше 25 и 28 лет соответственно) действует только с 1 января 2025 года. Ее эффективность можно будет оценить как минимум спустя 2-3 года.

– Эффективно работает в регионе демографический стандарт. Он действует 2 года, и к нему уже присоединилось более 2000 предприятий. И набор мер поддержки со стороны работодателя тоже расширяется. Синергия мер поддержки со стороны государства и работодателя дает определенную надежду, что демографический тренд изменится. И главное – в сознании молодежи, – сказала Наталья Архипова.

– На недавно прошедшем экспертном совете при губернаторе, где обсуждали Стратегию развития региона до 2030 года, прозвучало предложение выплачивать студенческим семьям материнский капитал начиная с первого ребенка. Предложение поддержал Дмитрий Миляев. Какие планы в этом вопросе на 2026 год? – спросили журналисты.

– В планах на будущее – продолжать поддерживать студенческие семьи. Мы видим в них потенциал: чем раньше женщина родит первого ребенка, тем больше вероятность рождения вторых и последующих детей. Поэтому хотим ввести материнский капитал на рождение первого ребенка, если мама – студентка вуза или колледжа очной формы обучения. Разумеется, на второго, третьего – тоже. То есть на всех деток семья получит маткапитал, - пояснила Наталья Архипова. – Сейчас мы прорабатываем этот вопрос. Вероятно, в течение 2026 года такая мера поддержки будет введена. Гармоничное сочетание обучения, построения карьеры и материнства – вот наша цель.

Что нужно тулячкам, чтобы становиться мамами в 20-25 лет? Обсуждают на Myslo.ru.

Дмитрий Марков

По словам Дмитрия Маркова, зампреда правительства региона, в Тульской области средний возраст женщины, рожающей первенца, – 27-28 лет, хотя еще три-пять лет назад был 25 лет.

А затем **Дмитрий Марков** рассказал о социальном помощнике для женщин:

– Первый кабинет социального помощника появился в женской консультации на ул. Пушкинской в Туле. Когда женщина в положении, ни у кого нет сомнений, что ей надо наблюдаться у врача. И здесь же, в консультации, она может получить социальную помощь и поддержку.

По словам Дмитрия Маркова, в ближайшее время второй такой кабинет откроется в филиале № 1 перинатального центра.

Зампред отметил еще одно направление социального блока:

– У нас есть кабинеты тишины, поддержку женщине в период репродуктивного выбора оказывают вместе с врачами психологи и соцработники центра «Мой семейный центр», волонтеры и церковь. Женщине нужно объяснить ее возможности и ресурсы.

Самый объемный доклад был у **Дмитрия Харитонова**, главврача Тульской детской областной клинической больницы:

Дмитрий Харитонов

– Для меня, как для педиатра самое важное – чтобы помощь доходила до каждого ребенка независимо от того, где он живет. Поэтому наши врачи регулярно выезжают в районы области. В 2025 году врачебные бригады детской областной больницы совершили 149 выездов в районы. В составе мобильных бригад – педиатр, оториноларинголог, офтальмолог, ортопед-травматолог, кардиолог, психиатр, акушер-гинеколог, эндокринолог, гастроэнтеролог, невролог, хирург, уролог.

Мы знаем, как сложно родителям маленьких детей ничего не забыть. Поэтому в регионе уже три года работает бесплатный сервис «Медицинский помощник» для семей с детьми. Он напоминает о плановых осмотрах, помогает записаться к врачу, подсказывает, где посмотреть результаты анализов.

У нас внедрен «Зеленый коридор» для многодетных семей. И если родители записали их к врачам, организуем таким семьям сопровождение, чтобы посещение поликлиники было комфортным.

Олег Черепенко, главврач Тульского областного перинатального центра им. В. С. Гумилевской, рассказал, как выхаживают младенцев:

Олег Черепенко

– Областной перинатальный центр – это место, куда направляют все сложные случаи со всей области. Уровень младенческой смертности в регионе сейчас один из самых низких за всю историю.

Оборудование центра позволяет выхаживать малышей, родившихся раньше срока и с очень маленьким весом. В 2025 году удалось сохранить жизни 40 малышей с экстремально низкой массой тела.

Уже три года в перинатальном центре работает отделение катамнестического наблюдения – за недоношенными. Главное – врачи ведут ребенка в динамике, знают его особенности. А родителям подробно объясняют, как ухаживать за малышом.

Алексей Комиссаров, зам. главврача Тульской областной клинической психиатрической больницы им. Н. П. Каменева, рассказал о двух уникальных проектах психологической помощи семьям с детьми:

Алексей Комиссаров

– С августа 2025 года работает детский дневной стационар. Такой формат снижает стресс у детей и родителей, позволяет ребенку продолжать учёбу и общение, дает врачам возможность работать с ребенком системно и эффективно.

Второй проект – «Тур выходного дня с психологом» – создан для психологической поддержки семей с детьми, в том числе семей участников СВО. Семьи на выходные выезжают на загородную базу отдыха. Комфортное размещение (одна ночевка), трехразовое питание, консультации психологов, психотерапевтов и психиатров анонимно и по желанию. А еще лекции, беседы, прогулки, восстановительные практики на свежем воздухе.

Оба проекта – про то, что забота о психологическом состоянии семьи такая же норма, как забота о физическом здоровье.

Эвелина Шубинская, директор МФЦ «Мой семейный центр», рассказала о пунктах проката:

Эвелина Шубинская

– В Туле работает пункт проката предметов первой необходимости для малышей до полутора лет. Здесь можно взять напрокат все самое нужное: коляску, кроватку, автокресло, шезлонг, видеоняню и другие вещи, которые нужны в первые месяцы жизни ребенка.

В декабре в Туле открылась новая площадка пункта проката на улице Лейтейзена.

– Мы строим в Тульской области территорию семейного счастья. И это не столько про меры поддержки, сколько про создание инфраструктуры для семейной жизни, – сказала в заключение Наталья Архипова. – Чтобы молодые люди спокойно и взвешенно принимали решение вступить в брак и рожать детей; чтобы не переживали, в какой детский садик пойдут их дети; знали, где они получат допобразование; чтобы у семей было свое жилье и они знали, чем за него будут платить. Чтобы рядом с домом была школа и детская поликлиника, чтобы были благоустроены дворы и парки. Демография – это не только социальная сфера, и не только здравоохранение. И на эту цель – на демографию, на то, чтобы молодые не боялись создавать семьи и рожать детей, нацелены все нацпроекты.

Эту статью уже обсуждают на
MYSLO.RU/PRESSA

Что нам приготовил год Лошади?

В традициях Востока Лошадь символизирует силу, скорость, личную честность и способность подниматься после поражений. Красная стихия усиливает ее огненную натуру, а значит, 2026 год станет временем, когда невозможно сидеть на месте.

Крыса

1924, 1936, 1948, 1960, 1972, 1984, 1996, 2008, 2020

Мир ускоряется, Лошадь несется вперед, и вы либо вскочите ей на спину, либо останетесь стоять в пыли. Но не пугайтесь: в этом хаосе именно вы можете обмануть систему. Пока все кричат и машут флагами, вы тихо считаете ходы – и побеждаете. Это год маневров, хитрости и хладнокровного расчета. Огонь Лошади пробуждает в вас азарт, но не путайте драйв с безумием. Ваша суперсила – вовремя исчезнуть, чтобы потом появиться с идеальным планом. 2026 год заставит вас проснуться и действовать.

Этот год заставит вас понять, что такое настоящая близость. Там, где есть доверие и уважение, чувства станут глубже, появится тепло. Но если отношения держатся на привычке или чувстве долга, Лошадь подожжет старые стены, и вы поймете, что пора выйти наружу.

Бык

1925, 1937, 1949, 1961, 1973, 1985, 1997, 2009, 2021

Этот год не только проверит вашу выдержку, но и даст новые масштабы. Огонь Лошади подталкивает к действию – не «когда-нибудь», а «прямо сейчас». Вы почувствуете прилив энергии и желание двигаться быстрее, чем обычно. Главное, не путайте движение с беготней. Ваша сила в стабильности, не в спешке. Этот год – не гонка, а марафон с красивым финишем.

Любовная сфера похожа на вспаханное поле: что посеете, то и взойдет. Лошадь добавляет страсти и неожиданностей, но вам важно не поддаваться порывам. Если в отношениях была недосказанность или рутина, все это всплывет: либо вы решите проблемы, либо закроете старые двери. Свободных Быков ждет встреча с кем-то сильным, уверенным, упрямым – как отражение вас самих.

Тигр

1926, 1938, 1950, 1962, 1974, 1986, 1998, 2010, 2022

Вы будто возвращаетесь в игру после вынужденной паузы. Юпитер и Огонь года подталкивают к движению: менять, рисковать, брать больше, чем кажется возможным. Вы снова обретаете уверенность, а Вселенная – интерес наблюдать за вашим шоу. Да, будет жарко. Да, местами – на грани. Но именно из таких периодов рождаются легенды.

В любви Тигра ждет настоящий калейдоскоп эмоций. Год Огненной Лошади принесет страсть, споры, признания и неожиданные решения. Вы будете притягательны, как огонь в темноте, – и не заметите, как к вам тянутся люди. Но этот огонь может и согреть, и обжечь. Не требуйте от любви драмы – иногда стабильность тоже может быть захватывающей.

Кролик

1927, 1939, 1951, 1963, 1975, 1987, 1999, 2011, 2023

Этот год – не про конфронтацию, а про адаптацию. Юпитер и Венера дают вам мягкую харизму: даже в пылу огня вы сохраняете холодный ум и теплое сердце. Это год возможностей, если вы не поддадитесь чужой суете. Ваш успех – не в силе, а в гибкости.

Год Огненной Лошади встряхнет вашу любовную жизнь. Кролик, привыкший к комфорту и предсказуемости, вдруг окажется в вихре эмоций. Вас могут увлечь новые знакомства, вспыхнуть старые чувства, или появится искушение испытать себя в чем-то рискованном. Но важно не потерять внутреннее равновесие. Свободные Кролики могут встретить человека, который выведет их из привычной тишины и заставит сердце биться чаще.

Дракон

1928, 1940, 1952, 1964, 1976, 1988, 2000, 2012, 2024

Год Лошади – один из самых сильных для Дракона. Это союз двух стихий: пламени и неба. И если вы оседлаете этот поток, можете подняться выше, чем мечтали. Но есть нюанс – гордость. Лошадь не любит, когда ей командуют. Придется действовать не приказами, а харизмой. Этот год вознаграждает лидеров, не диктаторов.

Любовная жизнь Дракона будет как фейерверк – ярко, громко, с эффектом «вау». Вас заметят, к вам потянутся, вами будут восхищаться. Вы излучаете харизму и уверенность, и это создает магнетизм. Но важно помнить: не каждая искра – это пламя. Постарайтесь не превращать любовь в арену. Слушайте, а не только говорите. Там, где есть уважение и честность, связь станет глубже, чем когда-либо.

Змея

1929, 1941, 1953, 1965, 1977, 1989, 2001, 2013, 2025

Лошадь провоцирует импульсивность, но Змея превращает хаос в искусство анализа. Вы видите то, что другие пропускают; чувствуете угрозу раньше, чем она проявится, и именно поэтому выигрываете. Это ваш год закулисных побед: без шума, но с результатом.

Год пробудит ваши чувства. Любовь станет глубже, искреннее и при этом опаснее. Вы притягательны как никогда: ваша загадочность и мягкая сила гипнотизируют. Но с этой силой приходит и ответственность – не играйте с чужими сердцами. Свободные Змеи могут столкнуться с искушением – ярким, огненным, почти кармическим. Это связь, которая не похожа на прежние. Она может изменить все...

Лошадь

1930, 1942, 1954, 1966, 1978, 1990, 2002, 2014

Это период вашего личного перезапуска. Мир наконец-то движется в вашем темпе. Вы чувствуете, как энергия кипит в венах, идеи выстреливают одна за другой, а Вселенная будто шепчет: «Давай, покажи им». Вы вдохновляете других, притягиваете внимание и создаете тенденции. Но и ответственность теперь в квадрате: то, что вы начнете в 2026-м, будет определять следующие годы.

Любовь в 2026 году для Лошади как пламя – яркое, живое и непредсказуемое. Ваше обаяние в этом году просто гипнотическое. Вы легко привлекаете внимание, но удержать любовь получится, только если сбросите броню независимости и откроетесь по-настоящему. Свободные Лошади могут столкнуться с судьбоносной встречей – неожиданной, стремительной и захватывающей.

Коза

1931, 1943, 1955, 1967, 1979, 1991, 2003, 2015

В этом году не стоит прятаться за скромностью. Ваш вкус, талант, чуткость и умение объединять людей станут вашей валютой. Это год, когда вы наконец начнете верить в себя без оговорок, и это изменит все – работу, любовь, деньги, друзей. Главное – не слушать шумных: ваша магия работает в тишине.

Любовная сфера для Овцы в 2026 году будет яркой, полной страсти и... немного драматичной. Лошадь вносит огонь, и он заставит вас чувствовать сильнее, чем обычно. То, что раньше было серым, вдруг заиграет цветом. Вы можете влюбиться внезапно, как будто током ударило, или, наоборот, понять, что старые отношения исчерпали себя. Свободные Овцы могут встретить человека, который станет для них и зеркалом, и вдохновением.

Обезьяна

1932, 1944, 1956, 1968, 1980, 1992, 2004, 2016

Это ваш год гибкости и остроумия. Лошадь добавит скорости, а вы добавите логику и интуицию. Вы умеете видеть ходы, где другие видят тупик, и этот талант станет вашим козырем. Главное – не переоценить собственный гений: вы выигрываете, когда смеетесь, но теряете, когда начинаете доказывать. Планируйте легко, действуйте быстро, и Вселенная подыграет.

Любовь для Обезьяны – как захватывающий сериал – с эмоциями, приключениями и поворотами сюжета. Вы будете притягательны, обаятельны, остроумны – на вас будут смотреть, вам будут завидовать. Свободные Обезьяны могут влюбиться внезапно и сильно. Но не спешите превращать роман в гонку: пусть чувства развиваются сами.

Петух

1933, 1945, 1957, 1969, 1981, 1993, 2005, 2017

Лошадь разгоняет темп, а вы – выстраиваете систему. Она несется вслепую, вы – видите маршрут. Вместе вы создаете идеальный баланс страсти и структуры. Этот год – шанс превратить хаос в стратегию, вдохновение – в бизнес, харизму – в авторитет. Ваши лучшие качества – дисциплина, точность и чутье на правильный момент – принесут дивиденды, если не забудете про гибкость.

В любви Петуха ждет буря эмоций, но красивая. Лошадь разжигает страсть и не оставляет места полумерам. Вас будут замечать, восхищаться, добиваться. Главное – не превращайте отношения в сцену с аплодисментами, где вы все время в центре. Настоящая близость требует не блеска, а искренности.

Собака

1934, 1946, 1958, 1970, 1982, 1994, 2006, 2018

Лошадь и Собака – союзники по духу: обе честные, преданные и прямые. Огонь года наполняет вас энергией и решимостью, но и требует баланса. Теперь не время всем все объяснять и спасать – время строить. Выбирайте, кому и чему вы отдаете силы, и вы почувствуете, как жизнь становится проще, а вы – сильнее. Год для Собаки – проверка на верность себе. Энергия Огненной Лошади бурная, прямая и не про компромиссы.

В любви год принесет перемены, но добрые. Лошадь заставит сердце Собаки снова биться громко – возможно, после долгого периода сдержанности или усталости. Свободные Собаки могут встретить любовь, которая будет не бурей, а домом. Это союз не по страсти, а по душе – редкий и крепкий.

Кабан

1935, 1947, 1959, 1971, 1983, 1995, 2007, 2019

Это год, когда жизнь перестает быть фоном и становится приключением. Лошадь зовет – вперед, к переменам, к новым людям, к проектам, где пульс бьется чаще. Вам будет легко – вы умеете быть в потоке, а сейчас этот поток буквально создан под вас. Но запомните: все, что блестит, не всегда ваше. Разум и интуиция должны идти рядом. Если научитесь притормаживать вовремя – сорвете джекпот.

В любви для Свиньи наступает светлый, живой период. Лошадь приносит движение, обновление, новые чувства. Год подарит шанс вернуть тепло и страсть, которых давно не хватало. Возможно, вы заново увидите в партнере человека, которого когда-то выбрали сердцем. Если же отношения исчерпали себя, год поможет отпустить без боли и обид – с благодарностью и легкостью.

Ведущий и организатор мероприятий Евгений Ребров:

«Главное – не выключаться из процесса»

Дарья Воробьева. Фото из архива Евгения Реброва.

На сцене он голос вечера и проводник между событием и людьми в зале. Но за удачным мероприятием всегда стоит сложный, многослойный процесс, большая команда и умение чувствовать аудиторию. Евгений Ребров рассказал о том, что остаётся за кулисами праздника, почему универсальных сценариев не существует, зачем ведущему уметь ошибаться и почему спокойствие – лучшая финальная эмоция любого вечера.

За кулисами праздника

– Женя, что остаётся невидимым для гостей, но определяет качество мероприятия?

– Для гостей мероприятие как айсберг: они видят только вершину. А вся основная работа скрыта «под водой». Это огромный труд команды – организаторов, координаторов, звукорежиссёров, светорежиссёров, инженеров видеоконтента. Именно от их слаженной работы зависит финальный результат. Ведущий чаще всего становится «лицом» события, но качество вечера – это всегда командная история.

– Существует ли идеальный алгоритм подготовки к празднику?

– Со стороны ведущего – нет, потому что каждое мероприятие не похоже одно на другое. И чем больше разных мероприятий отработает ведущий, тем интереснее и сложнее подготовительный процесс. Каждое мероприятие уникально, даже если формат повторяется.

Например, свадьба – суть у неё одна, но люди, история, атмосфера всегда разные. Здесь важно узнать героев вечера, понять их характер, ожидания. Это помогает выстроить индивидуальный сценарий.

Если мы говорим о конференциях, корпоративах, презентациях – они все разные, общего сценария нет. Зато есть главный вопрос, с которого начинается любая подготовка, – для чего и для кого мы это делаем?

Если цели нет, вечер рискует получиться скомканным.

– Бывают ли моменты, когда всё идёт не по плану?

– Такие моменты случаются почти на каждом мероприятии. И здесь ведущему важно не растеряться и иметь смелость вмешаться.

Недавно, например, на серьёзном деловом мероприятии включили не ту фонограмму для танцевального номера. Артисты готовы, музыка играет – но не их. Танцоры сидят на сцене, пауза… И в этот момент ведущий просто начинает тянуть время: обращается к залу, просит поддержать артистов аплодисментами, даёт возможность быстро исправить ситуацию. Это срабатывает только тогда, когда вся команда действует согласованно. Без этого никакая импровизация не спасёт.

Были и отключения электричества – соответственно, микрофон не работает, звука нет. Тогда остаётся только голос. И как ни странно, это часто даёт сильный эффект: зрители вдруг понимают, что перед ними живой человек, а не «голос из колонок». Главное – не выключаться из процесса.

Как стать тем, кого слушают

– Харизма – это врождённое?

– Как говорил политик Виктор Степанович Черномырдин, «в харизме нужно родиться» – вот такая цитата. Это тот же самый человек, который говорил: «Хотели как лучше, получилось как всегда» и прочие знаменитые фразы. Они на первый взгляд кажутся забавными, но если начинаешь в них разбираться, думаешь: «А в этом есть какая-то философия».

Да, есть природные данные, но умение вовлекать, удерживать внимание, работать с реакцией зала – это навыки, которые развиваются. Важно лишь, чтобы они выглядели естественно, а не как заученный прием.

– Вы тренируете дикцию?

– Самые простые упражнения знакомы нам с детства. Это скороговорки, которые позволяют размять артикуляционный аппарат – губы, язык, челюсть, – чтобы всё двигалось чётко, быстро и туда, куда нужно. Если вдруг нравятся какие-нибудь песни в молодежном стиле рэп – там есть речитатив, есть быстро проговариваемые слова, которые тоже работают, как скороговорка. Наверное, мне в том числе помогло изучение иностранных языков в школе, потому что когда с детства занимаешься извлечением из себя звуков, несвойственных родному языку, это тоже даёт определённое развитие.

– Какие приёмы помогают удерживать внимание?

– Принципы у всех примерно одинаковые. На радио всё строится только на голосе: паузы, интонации, вопросы. На телевидении добавляется мимика и жесты. На мероприятиях – движение по сцене и живое общение с залом. Самое важное – вовлекать людей, делать их соучастниками происходящего.

Психология праздника

– Что делать, если гости сопротивляются заданной атмосфере?

– Возможно, атмосфера, которую мы пытаемся задать, неверна изначально. Например, мы идем работать на корпоративное мероприятие, подготовили 15 весёлых конкурсов, а люди хотят пообщаться друг с другом в свободной нерабочей обстановке.

Если люди пришли пообщаться, а их сразу тянут в какие-то активности, это ошибка. Не нужно заставлять. Нужно подстроиться, поймать волну гостей и только потом аккуратно направлять её. Лучшее решение – дать людям отдыхать так, как им комфортно.

– Насколько важна импровизация в работе ведущего?

– Это основа нашей работы. Без импровизации ты не можешь справиться с нештатными ситуациями. Говорят, что хорошая импровизация – это та, которая подготовлена заранее. Часто это так, но тут, как я уже говорил, главное, чтобы это не было похоже на какой-то заученный приём. Импровизация – это важно. Хорошо, если мы к ней подготовились чуть-чуть заранее, просто примерно понимая, что может что-то пойти не так, и тогда я могу среагировать экспромтом.

– Женя, а что помогает сохранять спокойствие в сложных ситуациях?

– Опыт, но его надо где-то наработать. Уже на первоначальных этапах нужно спокойно и уверенно двигаться, потому что иначе стресс уничтожит тебя до того, как ты получишь этот опыт.

Первое и самое главное – не бояться ошибиться. Там люди, я человек – мы все ошибаемся. И в моей работе, в отличие от других более важных ответственных работ, моя ошибка никому не сделает плохо. Даже если это неправильно произнесённая фамилия на каком-то важном мероприятии. Возможно, конкретному человеку будет немножко обидно. Возможно, меня больше не позовут вести такие мероприятия. Но это никого не убьет. Это просто будет ошибка.

Евгений Ребров: «Атмосфера создаётся только вместе с людьми. Нельзя прийти и «накрыть» гостей своим настроением. Нужно включиться, почувствовать их и задать направление».

Если это какая-то мелкая оплошность, то из этого можно выйти с юмором. Мы все вместе это заметили, вместе надо мной посмеялись и идем дальше. На каком-то мероприятии мне нужно было назвать город Набережные Челны. Естественно, я в этом ошибся: они были не Набережные, а Небрежные. Я такой: «Ну да, хорошо, что я здесь ошибся, а не там, где это было бы еще смешнее, правильно?» И пошел дальше. Нужно уметь посмеяться над собой. А для того чтобы была уверенность, нужно держать где-то внутри себя два факта.

Первый факт – «Я классный, у меня все получится». Второй факт – «Я могу посмеяться над собой, если что-то не получилось; я тоже человек, такой же, как все».

– Какая эмоция должна остаться у гостей в конце вечера?

– Спокойствие. Нельзя заканчивать на пике. Гостей важно мягко вывести из кульминации, чтобы осталось ощущение: «Как же всё было хорошо!»

Эту статью уже обсуждают на
MYSLO.RU/PRESSA

Самые шокирующие приговоры 2025

Артем Жильцов.

Подвели «криминальные» итоги.

Обвиняемого в убийстве и изнасиловании оправдали присяжные

В декабре Алексинский районный суд поставил точку в громком деле 47-летнего Петра К. Бывший сотрудник УФСИН, вышедший на пенсию в 2019 году с должности одного из руководителей тульского СИЗО, обвинялся в покушении на убийство, убийстве и изнасиловании.

По версии следствия, эти преступления мужчина совершил в 2005 году. Тогда Петра К. задержали: выжившая после покушения девушка смогла опознать его и описать машину, в которой уфсиновец её насиловал. Но пару недель спустя мужчину отпустили, заявив о его железобетонном алиби, а расследование уголовного дела заглохло на долгие 19 лет.

В 2024 году расследование дела возобновили. Петра К. задержали и отправили в СИЗО, а дело направили в суд. Полтора года спустя, в декабре этого года, присяжные полностью оправдали мужчину. Его освободили в зале суда.

Житель Ельца украл зарплату тульского контрактника, обманом попавшего на СВО

Елецкий городской суд рассмотрел уголовное дело в отношении местного жителя Юрия П. Мужчина обвинялся в мошенничестве, совершенном в особо крупном размере.

По версии следствия, осенью 2024 года Юрий сдал анализы за больного гепатитом туляка, 35-летнего Александра Р., чтобы тот с помощью поддельной справки смог заключить контракт с Минобороны. За пару дней до отправки в зону СВО обвиняемый убедил контрактника оформить на него доверенность на распоряжение деньгами. А после полученного согласия снял со счёта 2 миллиона рублей.

Преступление было раскрыто после нашей статьи, которую мы опубликовали еще в начале января. Юрия арестовали в конце мая, а СК возбудил уголовное дело.

Осенью 2025 года Юрий П. был признан виновным в мошенничестве и отправился в колонию общего режима.

Крупный пожар в военном госпитале на улице Советской

Пожар в историческом здании в центре Тулы начался около двух часов дня 13 января. Здание, построенное в середине XIX века, в последнее время занимала поликлиника госпиталя 39-го отдельного медотряда ВДВ. Всех военнослужащих, проходивших лечение в учреждении Минобороны, успели эвакуировать. Никто не пострадал.

Работы по ликвидации пожара были полностью завершены 14 января.

Двойное убийство: директора колледжа и адвоката застрелил друг детства

23 июня на обочине дороги в Узловском районе был обнаружен автомобиль с трупами двоих мужчин. Одним из них оказался 39-летний Александр Архипов – директор ГПОУ «Колледж олимпийского резерва Тульской области», который находится в Новомосковске. Второй убитый – его знакомый, 37-летний адвокат Евгений Аксенов, ранее работавший следователем. Обе жертвы были застрелены между поселками Майским и Роткинским, где отсутствуют камеры видеонаблюдения.

Благодаря кропотливой работе следователи сумели выйти на подозреваемого в кратчайшие сроки. Им оказался 43-летний бизнесмен из Новомосковска Максим К., индивидуальный предприниматель и директор ООО «Атлант». Мужчина был знаком с Аксеновым и Архиповым с детства.

Благодаря приятельским отношениям он без особых проблем занял у них крупную сумму денег, около двух миллионов рублей, для развития бизнеса, но не спешил их отдавать.

Мужчины серьезно повздорили, и Максим убедил друзей, что вернет долг, – нужно только съездить в поселок Майский, чтобы забрать деньги. Максим расположился на заднем сиденье автомобиля, дождался, пока машина припаркуется на обочине, после чего дважды выстрелил в друзей из пистолета Макарова и сбежал с места убийства.

Сейчас Максим К. находится в СИЗО, расследование дела продолжается.

В ДТП на Пролетарском мосту погибли пять человек.

26-летний Артем пытался сжечь заживо бывшую.

Смертельный пожар в Хрущево унес жизни двух человек.

Пьяный туляк убил отца бывшей девушки и ранил её мать

В Туле 26-летний Артем А. обвиняется в убийстве и покушении на убийство двух человек. 7 ноября обвиняемый пришел в дом к бывшей девушке на улице Саратовской в Михалково. Вооруженный ножом мужчина убил 52-летнего отца экс-возлюбленной и нанес множество ранений её 44-летней матери – сейчас она госпитализирована. После этого он попытался найти девушку, но не смог. Поджег дом и сбежал. В настоящее время Артем арестован и находится в СИЗО. Расследование дела продолжается.

В Узловой слесарь пытался изнасиловать и убить 80-летнюю женщину

55-летний ранее неоднократно судимый местный житель признан виновным в поджоге, покушении на изнасилование и покушении на убийство.

Пьяный слесарь зашел к старшей по дому. Предложил женщине совершить с ним половой акт. А когда она отказалась, попытался изнасиловать и убить: ударил по голове и поджег её квартиру.

Пенсионерка смогла выбраться из горящей квартиры, а слесаря арестовали на следующий день. Приговором суда ему было назначено наказание в виде 12 лет колонии. Правда, в заключении он не проведет ни дня – мужчина подписал контракт с Минобороны и ушел на СВО.

Стрельба в кафе на улице Союзной

14 сентября 16-летний подросток находился в кафе «Холоп»

происшествия и громкие года в Тульской области

Бизнесмен, укравший зарплату участника СВО, получил солидный срок.

Всех обвиняемых по делу «Ё-Хауса» отпустили из-под стражи.

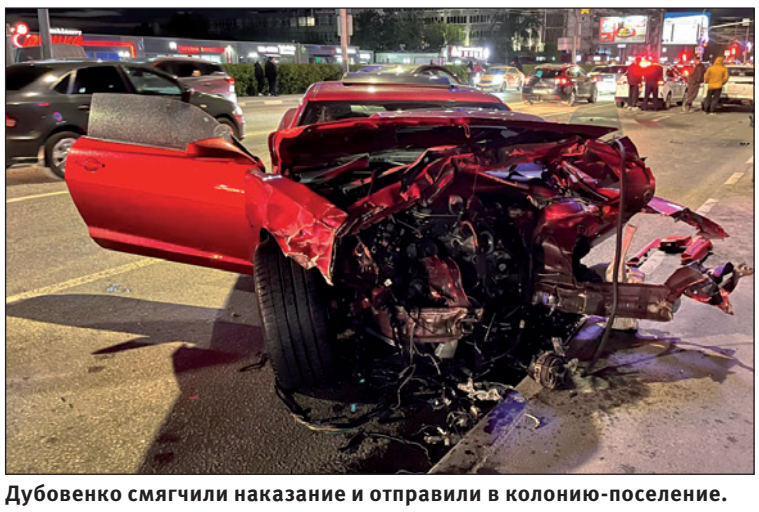

Дубовенко смягчили наказание и отправили в колонию-поселение.

на улице Союзной. Парень повздорил с одним из посетителей и трижды выстрелил ему в голову и спину из неустановленного оружия. Потерпевший получил повреждения в виде слепых пулевых ранений левой височной области, поясничной области слева, раны левого глазного яблока.

В ходе расследования уголовного дела следователи установили еще двоих фигурантов. По версии следствия, двое совершеннолетних приятелей подростка помогли ему избить потерпевшего и двух его знакомых.

Суд приговорил совершеннолетних виновных к 2 годам 6 месяцам и 2 годам 10 месяцам лишения свободы с отбыванием наказания в колонии общего и строгого режимов, несовершеннолетнего – к 11 месяцам лишения свободы с отбыванием наказания в воспитательной колонии.

Тулячка отказалась от опеки над школьницей, а та обвинила её родных сыновей в изнасиловании

В Тульской области двое братьев обвиняются в изнасилованиях и иных действиях сексуального характера в отношении несовершеннолетней. По версии следствия, они несколько лет насиловали девочку, опеку над которой оформила их мать.

Заявление «потерпевшая» написала сразу после того, как женщина оформила отказ от опеки, устав от выходок трудного ребёнка. Сейчас 18-летняя девушка игнорирует судебные заседания, а её представители в приватных беседах намекают, что за какие-то 6,5 млн рублей готовы пойти на мировую.

Смертельный пожар в Хрущево: пенсионерка и её внук пытались сами потушить пламя

Дом многодетной семьи Атаевых на улице Центральной в поселке Хрущево загорелся вечером 5 июня. Соседи, позвонив в МЧС, бросились к старенькому строению, которое уже было объято огнем.

10-летний Алёша и его 68-летняя бабушка Татьяна Павловна остались внутри, потому что пытались собственными силами справиться с пожаром. Труп ребенка нашли в ванной, а тело женщины – в коридоре. В результате пожара дом выгорел полностью и не подлежит восстановлению.

Всех фигурантов по делу «Ё-Хауса»* отпустили из-под стражи

Центральный районный суд Тулы изменил меру пресечения фигурантам уголовного дела по факту многомилионного мошенничества, совершенного сотрудниками компании-застройщика «Ё-Хаус»* (ООО «Партнёр»). Находившийся под стражей генеральный директор Дмитрий Амелин теперь отпущен из СИЗО и имеет лишь запрет определенных действий. По информации издания, остальным фигурантам мера изменена на аналогичную.

Когда именно состоялось судебное заседание – в открытых источниках информация отсутствует. Потерпевшие также заявляют, что их не уведомляли о дате и времени рассмотрения ходатайства. А их сейчас насчитывается 159 человек.

Напомним, в середине августа стало известно, что коммерческий директор «Ё-Хауса»* Никита Кащеев ушел на СВО. Он был взят под стражу 6 декабря 2024 года. Вместе с другими сотрудниками ООО «Партнер» он обвиняется в крупном мошенничестве. Предварительный ущерб от мошеннических действий составляет более 500 млн рублей.

*Компания ООО «Партнер» незаконно присвоила и использовала товарный знак «ЁХаус» в своем названии и указывала его при размещении информации о себе. Правообладатель товарного знака – питерская компания ООО «ЁХАУС» – не имеет отношения к тульскому застройщику и не имеет филиалов и представительств в Тульской области.

Пожар на «Техностиле»

25 декабря произошел пожар в Щёкино на улице Болдина на предприятии «Техностиль». Там загорелось здание цеха по производству сэндвич-панелей. Площадь пожара составила 4500 кв. м.

В результате происшествия пострадавших нет. Угрозы населению нет. От МЧС России к тушению привлекалось 13 единиц техники и 50 человек личного состава. На месте пожара дополнительно работал пожарный поезд. Причину пожара предстоит установить специалистам.

Травля айтишника и приговор

В Новомосковске 38-летнего Дмитрия Г. признали виновным в умышленном причинении легкого вреда здоровью с применением оружия. Мужчина выстрелил из травмата в буйного соседа. Напомним, у этого конфликта имеется предыстория.

Соседи несколько лет планомерно издевались над Дмитрием и его семьей, устроив настоящую травлю. В конце концов мужчина был вынужден применить оружие: один из пьяных соседей ворвался к нему в квартиру, чтобы поговорить «по-мужски»:

– Видимо, он был пьян – сразу же перешел к угрозам, – делится Дмитрий. – Обматерил, крикнул, что завалит меня. Поняв, что поговорить не выйдет, я вернулся в квартиру, но захлопнуть дверь не успел. Сосед ворвался ко мне и принялся избивать: несколько ударов по лицу, по телу. Все это – на глазах моей жены и детей. Я отбивался как мог, потом просто выхватил травматический пистолет, предупредил, что использую его. Сосед продолжил избивать меня, и я несколько раз выстрелил. Попал в живот. Только тогда он присмирел и бочком-бочком вывалился из моей квартиры.

Сразу после стрельбы Дмитрий вызвал медиков и позвонил в полицию. Рассказал, что случилось, и предъявил записи с камеры видеонаблюдения. После процессуальной проверки в полиции возбуждать уголовное дело не стали, так как не нашли состава преступления. Однако в январе 2025 года Дмитрия в отдел вызвали следователи МВД – заявили, что дело все-таки возбуждено и он проходит по нему в качестве обвиняемого.

Приговором суда мужчине назначено наказание в виде 300 часов принудительных работ. Кроме того, он выплатит «пострадавшему» 100 000 рублей в качестве компенсации морального вреда.

Смертельное ДТП с «Камаро»

3 мая в 20.00 возле остановки общественного транспорта «Педуниверситет» Дмитрий Дубовенко, управляя Chevrolet Camaro, выехал на полосу встречного движения и врезался в автомобиль Toyota Camry. Тот, в свою очередь, столкнулся с «Ладой Гранта» и Mercedes.

В результате аварии погибли два человека: 73-летний водитель Toyota Camry и его 68-летняя пассажирка.

Приговором суда Дубовенко назначено наказание в виде 4 лет 4 месяцев колонии-поселения.

ДТП с трамваем на мосту через Упу: погибли пять человек

31 октября примерно в 7.30 на Пролетарском мосту столкнулись трамвай, две маршрутки и две легковушки. В результате аварии погибли пять человек. По данному факту возбуждено сразу несколько уголовных дел. Расследование продолжается.

Эту статью уже обсуждают на
MYSLO.RU/PRESSA

Эксперименты с прошлым

Тулячка Мария Пуханова о мире винтажных вещей

Дарья Ромашкина. Фото из архива героини материала.

Мария Пуханова – успешная модель и хозяйка магазина винтажной одежды. В ее телеграм-канале почти 500 ценителей прошлого.

Мария Пуханова – красавица, модель, бизнесвумен.

«Может быть, я жила в то время в другой жизни»

Мария еще в детстве прониклась миром моды, будучи дочерью и племянницей бывших манекенщиц. Гастроли и показы оставили в наследство вещи с тех самых дорожек: популярная в то время одежда с подплечниками, жакеты, платья… Все это стало вдохновением для еще юной Марии.

– У нас дома очень много каталогов одежды из 80-90-х, где изображены брюки-бананы, костюмы и платья с подплечниками. Я вдохновлялась ими и все визуализировала. Думаю, это тоже способствовало моей любви к винтажной одежде.

Маша рассказала, что около десяти лет назад, когда ее бабушка с дедушкой переехали в Ростовскую область, она приезжала к ним в гости и ездила в соседний Таганрог. Однажды она обнаружила в городе большую барахолку, растянувшуюся на несколько улиц. Местные жители устраивали ее каждый понедельник, и Маша ходила туда вдохновляться старыми вещами, особенно одеждой и сумочками. Покупала то, что нравилось визуально. Так и пополнялся винтажный гардероб.

– Мария, что вдохновило вас открыть магазин?

– Сначала это был не винтажный магазин, а аренда вещей. Я как модель знала, что трудно искать образы на съёмки, и решила сдавать одежду под эти цели. Собирала винтаж, фотографировала и выставляла в социальные сети. Но тогда я ещё училась на дизайнера одежды в колледже, времени не всегда хватало, да и сам процесс создания какого-то дела был не совсем понятен для меня.

Потом я это все приостановила и занялась созданием бренда футболок. В маркетах участвовала часто и в один момент вместе со своими футболками выставила винтаж. Это были туфли Karl Lagerfeld и какие-то сумочки. Когда у меня впервые купили что-то из подобных вещей, я подумала: «Этим тоже можно заниматься». В итоге футболки убрала полностью и основательно окунулась в винтаж. Так и открылся магазин.

По словам Марии, отличить винтажную одежду от масс-маркета можно только при наличии бирок. Если же они отсутствуют, тоже есть вероятность, что перед вами ценная вещь. Например, когда это визуально что-то старое – кожа с некоторыми потёртостями.

Куртка «летучая мышь» – с нотками дерзости и свободы 80-ых.

– На что вы обращаете внимание при покупке винтажной одежды?

– Конечно же, на качество изделия. Смотрю на швы (красивые или нет), на изнанку, подкладку, бирки, хотя это не обязательно. Главное – если визуально вещь симпатичная и сшита из качественного материала, особенно пиджаки. В составе должна быть шерсть или другие натуральные ткани. На пуговки тоже смотрю, чтобы обязательно все были на месте. Если какие-то утеряны, то уже по ситуации думаю, что с этим делать.

– Как отличить безвозвратно устаревшие модели от тех, что впишутся в современный гардероб?

– На самом деле, я не знаю, просто чуйка есть. Может быть, это насмотренность, которая у меня уже проявляется. Развить ее поможет просмотр показов, стилистов, тот же Pinterest. Вы начнёте чувствовать, какая вещь стоит внимания, а какая – нет.

Мария не гонится за брендами, а ориентируется на визуальную составляющую. Она берет те вещи, которые, по ее мнению, выглядят интересно или же поддаются стилизации. Принадлежность к модным домам уходит на второй план.

– Какие ткани ценятся?

– Конечно же, натуральные, то есть шелк, шерсть и т. п. Однажды я нашла платье из натурального шелка, расшитое бисером, в красивом коричневом оттенке. До сих пор скучаю по нему и некоторым другим вещам, которые мне нравились, но я их продала. Однако уверена, что новые обладатели очень счастливы, ценят эти вещи и наслаждаются ими.

– Каких дефектов не стоит опасаться, а какие вещи лучше оставлять в магазинах?

– Ну, пуговицы можно пришить, оторванную петличку – тоже. А вот пятна… Я иногда смотрю: если вещь мне очень нравится, могу ее взять и отстирать вручную. Конечно, нужно использовать специальные пятновыводители, чтобы никаких белёсых пятен потом не было. Брать такие вещи можно на свой страх и риск с надеждой, что это все выстирается. Если вещь порвана по швам, то ее ещё можно зашить; но если порван сам материал, то это уже сложнее. Свитеры с дырками, пальто, которое проела моль, – подобные вещи тяжело восстановить, я такие не беру.

Украшения, которые содержат кусочек истории.

«Не бойтесь экспериментировать. Покупайте, стилизуйте, пробуйте»

Мария утверждает: не стоит опасаться, что вы будете выглядеть как бабушка или дедушка. Главное – миксовать для начала с современной одеждой, а потом потихоньку внедрять больше, больше и больше винтажа.

– Какие модели стали классикой и не выйдут из моды в ближайшие годы?

– Я думаю, что это базовый винтажный мужской пиджак, который считается унисекс. Можно найти свой размер и надевать с обычной белой футболкой, джинсами и кедами. Это будет классический базовый образ. Мне кажется, винтажный мужской пиджак должен быть в гардеробе у каждой девушки и у каждого мужчины. Это классика, с которой можно все сочетать.

– А есть любимые вещи в вашем гардеробе среди винтажа?

– Ношу ее каждую зиму – мою любимую шубку изумрудного цвета. Я её нашла на той самой барахолке в Таганроге. Пришлось подшить в плечах, но теперь ношу с удовольствием. На нее часто обращают внимание.

Еще у меня есть кожаный осенний плащ в пол. Он как будто на меня сшит: идеально подходит по размеру, по росту, а я достаточно высокая, из-за этого мне бывает трудно подобрать вещи. Он с потёртостями, но мне очень нравится.

Еще у меня есть винтажные кожаные туфли с квадратным мысом. Тоже приобрела в Таганроге. У них ещё каблучок такой изогнутый. Я их очень люблю, но не ношу, потому что они не очень удобные. Я в них фотографируюсь – они создают идеальный винтажный образ.

– Как ощущаете себя в ретроодежде?

– Когда я надеваю винтаж, чувствую себя особенной. Мне не очень нравятся маркетплейсы.

Я люблю сама ходить в секонд, одеваться там, потому что это придаёт индивидуальность.

Особенно в наше время, когда задаётся тренд и все под копирку надевают определенную вещь, ту же самую экошубку например. Не очень понимаю стремления носить одинаковую одежду. Винтаж, я думаю, и создан для тех, кто хочет привнести в свои образы стиль и индивидуальность.

на правах рекламы

Эту статью уже обсуждают на
MYSLO.RU/PRESSA

Преодолеть трассу за самое короткое время – это история прежде всего не скорости, а мастерства и находчивости в сложных обстоятельствах.

К возможным аварийным ситуациям тут были готовы все: машину можно починить, а вот драйв и эмоции – это бесценно!

Найдена идеальная лужа, или Как прошел фестиваль «Тульское бездорожье – 2025»

Юлия Александрова.
Фото Алексея Пирязева.

Местом встречи любителей и профессиональных покорителей непролазных дорог стал Демидовский карьер под Тулой.

Конечно, грязи бы побольше. И было бы комфортнее, – сожалеет **Родион Мельников**, ведя «Патриот» по изрытому колеями, но немного подмороженному к вечеру грунту. Только любители экстремальной езды могут грустить, что дорога недостаточно плоха и могла бы быть похуже. Но для них в этом и смысл: чем сложнее участок – тем интереснее его преодоление!

Родион Мельников

В рамках фестиваля «Тульское бездорожье – 2025» с самого утра стартовали дружеские состязания. Для участников заездов было подготовлено две трассы: простая (для внедорожников заводской комплектации) и экстрим (для профи, с крутыми обрывами и мощными лужами). Помериться силами изъявили желание 17 экипажей.

Организаторы обещают, что в следующем году обязательно повторят фестиваль.

Несмотря на небольшое количество участников и дружеский формат состязаний, битва за право называться лидером гонки развернулась самая настоящая. Главным судьей состязаний стал **Максим Левин**. Именно он вместе с Родионом Мельниковым и организовал эти заезды.

Максим Левин

И профи и любители эффектно форсировали даже самые непролазные участки трассы, обдавая обочины волной грязной жижи! Задача у каждого стояла не просто быстрее всех пройти трассу, но и продемонстрировать филигранность вождения: не задеть ленты и развешанные на ней маячки, а также найти быстрый способ вытянуть машину, если она застряла. Некоторые даже срывали овации, преодолевая сложные участки.

К возможным аварийным ситуациям тут были готовы все: машину можно починить, а вот драйв и эмоции – это бесценно!

За то, что машина где-то застрянет, никто не переживал. Организаторы фестиваля – члены сообщества внедорожной эвакуации.

– Идея провести фестиваль возникла во время одного из наших рейдов выходного дня. Последней точкой нашего маршрута тогда был как раз этот карьер, – рассказывает Родион Мельников. – Прибыв на финиш, решили с Максимом просто прокатиться по карьеру, посмотреть, что тут и как. И вот подъехали к луже: она длинная, ровная, воды внешне немного, посередине еще и трава растет. Выглядела несерьезно. Я говорю: «Максим Максимыч, поедем?» Он соглашается. Я первый поехал… и застрял! Прямо на въезде в лужу! Максим меня вытащил.

Думаю: «Надо же попробовать еще раз!» Объехал, но с другой стороны тоже застрял и весьма мощно: вода уазику доходила почти до стекла. Машину так всосало, что потребовалась помощь нескольких друзей, чтобы вытащить меня из этой лужи! Потом еще один наш товарищ тоже решил покорить эту лужу – думал, что он хитрее всех. И тоже застрял!

И вот тогда мы поняли, что нашли идеальную лужу: сколько раз по ней ни проезжай, она все равно останется прекрасной – с виду ровной и неглубокой.

Заманивающе выглядит! Секрет ее в том, что карьер этот песчаный, а песок быстро заглаживает любые неровности, которые остались после проехавшей машины. Так вокруг этой лужи со временем и возникла идея фестиваля.

За то, что машина где-то застрянет, никто не переживал. Организаторы фестиваля – члены сообщества внедорожной эвакуации.

Пройти трассу быстрее всех и получить признание от друзей дорогого стоит! Поэтому каждый стремился быть первым на финише.

Про лужи у Родиона историй немереное количество. Авантюрист и любитель приключений, он часто сначала отвечает: «Едем», а уже по пути узнает куда.

– Я работаю на заводе заместителем начальника отдела, у меня 70 людей в подчинении. Лучший способ развеяться после напряженного дня – это просто сесть в свою машину и поехать в лес или поле! Это нереальное удовольствие!

Иногда это просто покатушки ради внедорожного вайба, но многие такие выезды – это реальная помощь. Родион – один из организаторов Службы внедорожной эвакуации.

– Мы помогаем всем, кто застрял на бездорожье: вытаскиваем и обычные гражданские машины, и любую спецтехнику. И даже лося пришлось както спасать. Это было пару лет назад, он застрял между деревьев. Чтобы освободить сохатого, мы разгибали деревья лебедками. Но животные – это, скорее, исключение. В основном – личный транспорт и скорые, их много застревает. Я, например, живу в Ясногорском районе, за неделю вытащить три-четыре машины медиков – обычное дело. Мы делаем это совершенно бесплатно в любое время дня и ночи. Почему мы этим занимаемся, а не пожарные? Потому что пожарный транспорт тяжелый и из-за этого часто сам рискует застрять. У нас было такое, что доставали и скорую, и пожарных, которые первыми приехали ей на подмогу.

А на той неделе от падения в пропасть уберегли 20 млн рублей: 35-тонный автовоз с новенькими «Хавалами» повис на краю оврага! Водитель неопытный был, навигатор завел его не туда – в СНТ в Заречье. Семь часов длилась эвакуация: с 11 вечера до 8 утра мы вдвоем с товарищем тянули автовоз! Делали это крайне аккуратно, не спеша, буквально по 10 см, потому что колеса с одной стороны просто висели в воздухе. Любые резкие движения могли привести к тому, что автовоз перевернулся бы! Это была одна из самых сложных эвакуаций за мои 8 лет работы.

Таких историй столько, что все не перечесть. И хорошие, и тяжелые – всякие бывают. Был случай: медики ехали на вызов к ребенку, у которого был сильный жар (температура под 41 °!), и застряли. В итоге мы доехали до адреса, доставили малыша к врачам. И пока они оказывали ему первую помощь, мы вызволяли их машину. С ребенком, слава богу, все хорошо, успели вовремя. Но каждая такая история оставляет отпечаток в душе.

Фестиваль «Тульское бездорожье» для Родиона Мельникова и его коллег – возможность встретиться с друзьями и найти новых единомышленников. Ну и драйв! Этим ребятам без приключений жить неинтересно.

По итогу заездов в категории «Профи» первое место взял экипаж «Барсуки OFF-ROAD TEAM» – пилот **Сергей Константинович Корабельников** и штурман **Максим Выселовский**.

Им досталась грамота победителя и подарки от спонсора. Также призы получили экипажи, занявшие второе и третье места в этой номинации. Была определена и награждена тройка лидеров в любительских заездах.

Организаторы обещают, что в следующем году обязательно повторят фестиваль. Надеются, что он выйдет уже более масштабным – и по количеству участников, и по активностям.

Экипаж «Барсуки» – победители заездов в номинации «Профи».

В заездах приняли участие 17 экипажей в обеих номинациях – любители и профессионалы.

Адреналин и яркие эмоции – это фестиваль «Тульское бездорожье – 2025».

Эту статью уже обсуждают на
MYSLO.RU/PRESSA

Горящая борода, стриптиз и новогодний табор

Тульские Деды Морозы рассказали курьёзные случаи

Ирина Игнатьева.

По словам ребят из сферы развлечений, надев красный халат и бороду, за праздники можно заработать более 100 000 рублей. Но, исполняя такие заказы, чего только не увидишь!

Заказ «волшебников» на дом по Туле в среднем обойдётся от 500 до 6 000 тысяч рублей. Стоимость будет зависеть от компетенций команды, а также времени и сложности представления.

Так, в самых дорогих объявлениях обещают целые интерактивные утренники, реалистичные костюмы невероятной красоты, а помимо главных волшебников – Деда Мороза и Снегурки, в программе – аниматоры в костюмах любимых малышами персонажей из мультиков и сказок: Гринча, эльфов, Олафа и т. д.

На фото – Анастасия и Кирилл Ходаковы с юными артистами агентства «Трям».

Дед Мороз из туалета и трагедия на корпоративе

Кирилл Ходаков с женой **Анастасией** (агентство «Трям») работают в сфере развлечений много лет. С чем только ребята не сталкивались за свою «волшебную» карьеру!

Работа Дедом Морозом требует огромного терпения.

– Мы приехали в один из частных домов, и нас отправили со Снегуркой переодеваться в большой туалет. В праздники мы постоянно в разъездах и часто даже некогда справить нужду… Вот мы быстро переоделись перед выступлением, Снегурка из туалета вышла, а я решил воспользоваться этой возможностью. Так моему появлению предшествовал шумный звук слива в унитазе, – рассказывает Кирилл.

Бывают и по-настоящему страшные случаи:

Однажды приехали выступать на корпоративы и нас поджидало очень трагичное событие. В тот вечер в ресторане было несколько разных компаний – многие люди друг друга не знали. Один из гостей заказал у диджея песню AC/DC, и прямо во время веселья у него остановилось сердце. Когда мы вошли, его тело лежало на диванчике при входе накрытое пледом. Мы были в растерянности – выступать или нет? Но через какое-то время гости продолжили веселиться. Друзья погибшего мужчинв отнеслись к этому с пониманием, просто попросили не задействовать их в праздничной программе.

Дед по вызову

Тульский ведущий мероприятий **Николай Жарков** много лет назад тоже подрабатывал Дедом Морозом в новогодние праздники.

Когда он был «зелёным и неопытным», случайно стал героем фильмов для взрослых в гриме и шубе:

Николай Жарков

– Я тогда не знал, что обязательно нужно уточнять все детали заказа, – был наивным и не ожидал подвоха. Приезжаю в квартиру, открывает девушка. Вхожу в роль, начинаю поздравлять, а все вокруг хихикают и говорят: «Есть один нюанс…» Оказалось, позвали меня девчонки моих лет просто чтобы поприкалываться. Говорили, что работают стриптизёршами… Может, конечно, шутили, но шест в наличии, и урок по танцам мне преподали очень недурный, – вспоминает Коля. – Мы танцевали, шутили, дурачились. Девчонки, конечно, заставили меня покраснеть и знатно вспотеть – я был в гриме и шубе. Запомнил этот случай на всю жизнь – сюжет, достойный фильма для взрослых с трешевым концом.

Дед в заложниках

Коля рассказал о том, как богачи случайно взяли его в плен:

– Вызвали нас со Снегуркой в частный дом в одном из богатых коттеджных посёлков. Приехали, нас запустили с чёрного входа, где был огромный бассейн. Переоделись в раздевалке, пошли и поздравили детей – было очень душевно, хорошо, нас даже угостили. Всё закончилось, нас проводили назад в бассейн, попрощались и ушли… закрыв за собой дверь. На замок.

Мы переоделись, дёргаем дверь – не открывается! Дёргаем ещё одну дверь – она тоже заперта!

Телефон в бассейне не ловит. Хозяева вернулись только через полчаса. И то только потому, что мы пытались покинуть их бассейн через окно и сработала сигнализация! Тогда о нас, слава богу, вспомнили. И это было крайне комично, потому что в окно я лез в костюме Деда Мороза, – больше одежды у меня с собой не было.

Горящая борода

Ещё один случай из «волшебной» работы Коли:

– Нас заказали прямо на бой курантов, чтобы мы пришли и поздравили детей ровно в полночь. Сразу скажу: стоит это недёшево. Всё было весело до тех пор, пока кто-то из гостей не решил меня обнять, держа в руках бенгальский огонь… И у меня загорелась борода! Было страшно, ведь искусственная бородища занялась буквально за секунду!

Тушили меня всем, чем только можно: и шампанским, и лимонадом, и похлопываниями! Сгоревшую бороду я так и не снял, ведь меня окружали дети, которые всё равно верили в чудо!

Снегурка в таборе

Тульская режиссёр и певица **Елизавета Тузовская** в начале карьеры работала Снегурочкой. Лиза рассказала про необычный заказ, который заставил её покончить со «сказочной» подработкой раз и навсегда:

Елизавета Тузовская

– Мне было 18, я несколько лет поздравляла людей в костюме Снегурки. У меня и костюм Деда Мороза был – это был мой бизнес. Нас заказали в огромный цыганский дом посреди поля.

Вместо обещанных пятерых детей оказалось семнадцать, включая 18-летнего парня! После программы цыгане пригласили нас за стол и начали намекать, что платить не собираются, потому что выступление им не понравилось. Тогда я вспомнила про своего покойного деда – цыгана. Они сразу повеселели, дали денег больше положенного. Мы на радостях побежали оттуда – были рады, что ушли без неприятностей.

Но не тут-то было: через несколько минут мне позвонили и сказали, что забыли нас сфотографировать с одним из детей! Оказалось, что тем ребёнком был уже взрослый совершеннолетний парень. Когда мы фотографировались, они пытались меня «пощупать». После этого я поняла, что Снегурочкой больше быть не хочу.

Случай в Плеханово

Туляк **Влад Черепанов** «отдетморозил» сезон, работая в местном ДК:

Влад Черепанов

– Помню, как от костюма пахло сигаретами, алкоголем и потом: в костюме успело потрудиться много несостоявшихся артистов, которые работали за бутылку, – вспоминает Влад.

В канун 2023 года он вместе со студентами-активистами решил поднять новогоднее настроение себе и детям. Ребята за символическую сумму ездили по городу и поздравляли семьи:

– Я впервые побывал в Плеханово и, честно говоря, был под большим впечатлением. Атмосфера апокалипсиса новогоднего духа не прибавила, а скорее наоборот, оттолкнула, но мы уже согласились. Мы зашли в дом, который снаружи выглядел как заброшка, а внутри – как дворец с трёхметровой ёлкой.

Проблема была в том, что малыш, которого мы поздравляли, совсем не знал русского языка и сильно испугался.

В ту «дедморозную» неделю Влад понял, что новогоднего настроения глупо ждать. Оно само не возьмётся из ниоткуда. И не стоит жаловаться на сложный год и другие неприятности.

– Нужно творить волшебство для других – для друзей, родных, близких. И тогда чудеса произойдут и с тобой!

«Мамочки, это же ЗАГС!»

Сотрудница рассказала о свадебном закулисье

Ирина Игнатьева.
Фото из личного архива Ольги Ждановой.

Ольга Жданова поделилась самыми интересными историями за 16 лет работы в ЗАГСе.

Ольга пришла работать в ЗАГС, когда ей было 22 года – прямо с университетской скамьи. Девушка устроилась на должность делопроизводителя – тогда это был предел ее мечтаний.

– Пришла я сюда по зову сердца. Мне эта работа казалась очень представительной, и о большем я даже мечтать не могла. Когда меня взяли на работу, я радовалась и всем говорила: «Мамочки, это же ЗАГС!», – вспоминает Ольга.

С тех пор прошло уже 16 лет. Из юной неопытной девушки Ольга выросла в начальника органа ЗАГС по нескольким городам: Новомосковску, Донскому, а еще по Веневскому, Кимовскому и Узловскому районам.

– ЗАГС стал моим первым и единственным местом работы – здесь прошла вся моя жизнь. Вот не зря же говорят, что нет такого человека, чья жизнь не была бы связана с ЗАГСом: все судьбы россиян вершим мы. Мы – про жизнь, про людей. И моя судьба тоже была решена именно в органе ЗАГС. На глазах моих коллег я из маленькой хрупкой девушки превратилась в настоящего руководителя. И из того состава, который был, половина людей остались – те самые, которые меня учили, когда я пришла сюда молоденькой девушкой.

За столько лет Ольга развила в себе экстрансенсорные способности:

– Мы уже как экстрасенсы: вот стоит перед нами пара в зале регистрации, играет вальс Мендельсона, и мы каждую пару уже видим, как на рентгене. Сразу видно, кто вместе будет всю жизнь, а кто вскоре разведётся. Чаще всего наши пророчества сбываются. Мы будто чувствуем это на подсознательном уровне.

Выглядит Ольга потрясающе: глаза горят, а с лица не сходит улыбка. Сразу видно, что девушка счастлива, а работа доставляет ей удовольствие!

– Сложно ли управлять непредсказуемым женским коллективом?

– Мы все очень разные – и по возрасту, и по характеру, и конечно же, мы, женщины, очень эмоциональные. Я всегда говорю: «Девчата, мы с вами – про людей». Что бы ни было у нас дома, мы приходим на работу, и каждый человек – это особенная ситуация, особенная судьба.

На наших лицах никогда не видны наши собственные проблемы. Конечно же, я как руководитель негласно участвую в жизни своих специалистов, стараюсь никого не оставлять без внимания.

Мне даже родные говорят: «Знаешь, у тебя есть другая семья». И действительно, мой коллектив – это моя семья, я всегда при необходимости помогу каждому и словом и делом. Поэтому, если я скажу, что в воскресенье ночью надо выйти на работу, не будет даже никаких разговоров – меня выручат и выйдут.

Сейчас в подчинении у Ольги 22 человека – девочки стараются жить дружно. Кстати, по словам Ольги, из ЗАГСа люди не увольняются; если приходят, то остаются навсегда.

Начальник ЗАГСа по г. Новомосковску, Донскому, Веневскому, Кимовскому и Узловскому районам Ольга Жданова.

Дружный коллектив ЗАГСа.

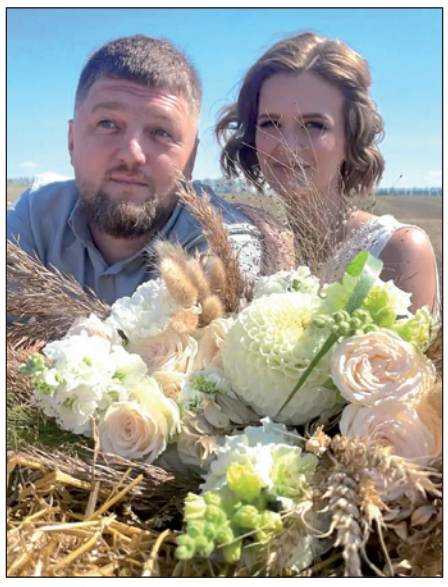

Свадьба в поле.

«Золотая пара».

В поле, в черном платье и на воздушном шаре – о необычных свадьбах

За время своей работы Ольга успела повидать всякое-разное, но все еще находятся люди, которые поражают воображение.

Как-то раз на свадьбу невеста приехала в черном платье. По какой причине так произошло – непонятно, но «крестные феи» из ЗАГСа не смогли оставить невесту в такой ситуации:

– У нас была торжественная церемония свадьбы в местном музее. Я была просто в шоке, когда увидела невесту в длинном черном платье! Пришлось оперативно искать платье напрокат – белоснежный наряд мне удалось найти за 30 минут, – рассказала Ольга.

А еще одни молодожены решили расписаться по-русски, с размахом – в поле:

– В деревне Холтобино праздновали День сельского хозяйства, торжественная регистрация была прямо в поле. Все вместе собирали невесте свадебный букет с колосками. Парень – участник СВО, сейчас на передовой. Жена ездит к нему каждый месяц. Я поддерживаю с ребятами связь – они молодцы, все переживут, – сказала Ольга.

Креативные молодожены устроили настоящий перформанс и после регистрации улетели на воздушном шаре! Было трогательно и необычно.

Сотрудники ЗАГСа проводят экскурсии для малышей. Даже репетируют с детьми будущую свадьбу.

А еще Ольга с коллегами ездит в гости к «золотым парам» – супругам, которые прожили вместе невероятное количество лет:

– Были даже дедушки и бабушки, которые вместе более 50 лет, – в это сложно поверить! Конечно, с нами делятся секретами долгого семейного счастья.

Главное – умение слышать, а не просто слушать, и конечно же, бесконечно уважать друг друга и уметь прощать, ведь все мы имеем право оступиться.

Спустя столько лет глаза супругов все также наполнены любовью!

Необычными бывают не только свадьбы, но и разводы:

– Вопреки всеобщему мнению, разводы не всегда проходят грустно и со слезами на глазах. Как-то подружки разведенной девушки устроили настоящее шоу возле ЗАГСа: ростовые куклы, громкая музыка и шампанское рекой! Так шумно и весело даже на некоторых свадьбах не бывает, – вспоминает Ольга.

Эту статью уже обсуждают на
MYSLO.RU/PRESSA

Коммуналка по-советски: как жили в СССР

Сергей Бирюк.

Коммунальные квартиры появились в СССР сразу же после революции – и актуальны до сих пор!

Верстали газету… на чьей-то кухне!

Как написал советский классик Михаил Булгаков в романе «Мастер и Маргарита», квартирный вопрос испортил москвичей. На самом деле, жители столицы не были одиноки, интересуясь своим собственным жильем.

Темпы строительства в те годы оставляли желать лучшего, и граждан селили в дома, экспроприированные у «уплотненных» или совсем лишенных жилплощади классовых врагов.

…2016 год. В старинное тульское здание в Бухоновском переулке, где тогда размещалась компактная редакция одной из тульских газет, обратилась пожилая женщина. Она попросила провести экскурсию и рассказала, что в прошлом веке на месте отдела верстки располагались… комнаты коммуналки, в которой прошло детство нашей гостьи! Фанерные перегородки и двери в крошечные комнатушки-пеналы объединялись коридорчиком, в конце которого стояла керосиновая горелка. Оказалось, что дизайнеры и корреспонденты, сами того не подозревая, создавали свои материалы и верстали газету в бывшей коммуналке…

Когда балкон – спальное место

Распределением жилплощади в «союзе советских» занималась специальная жилищная комиссия. Именно для нее нуждающиеся в улучшении условий собирали документы об инвалидности, справки о составе семьи и много чего еще. И именно члены комиссии подсчитывали площадь занимаемых гражданами «квадратов» – даже лишние 10 сантиметров могли оставить строителя социализма без шансов на увеличение размеров квартиры.

Часто ордера на заветную жилплощадь в коммуналках (а позднее – и в отдельных типовых малометражках) получали молодые семейные пары с детьми, в которых глава семьи работал в оборонной отрасли, на машиностроительном или металлургическом предприятии.

…1946 год. Моему прадедушке Леонтию Гордеевичу Николаеву, столяру с разрядом, выделили первую жилплощадь от завода. И пусть это всего лишь комната 12 «квадратов» в коммуналке – моя прабабушка Марфа Яковлевна и их с прадедом дочки Тоня и Валя (мои бабушки) были довольны! Теперь они живут в новом сталинском доме, в который заселили в основном летчиков и имеющих отношение к авиационной промышленности рабочих.

Квартира на три семьи: на общей кухне три холодильника и три обеденных стола, но всего одна газовая плита и одна раковина. Праздники отмечали вместе, по утрам терпеливо дожидались своей очереди умываться, делили один на всех туалет. Потом дочери выросли и завели свои семьи; людей стало столько, что кому-то приходилось спать и на раскладушках, и на полу, и даже на балконе, на свежем воздухе.

…Спустя не один десяток лет, в восьмидесятые, в коммуналке тети Вали в «доме летчиков» посчастливилось бывать и мне. Вся мебель – от шкафов до кухонного комода и обеденного стола-тумбы – была сделана руками моего прадедушки, столяра высшей категории!

В дружелюбных соседях по коммуналке я, тогда еще ребенок, сразу же признал «дополнительных» бабушку и дедушку.

И все школьные каникулы бегал на их половину, чтобы сыграть с отставным летчиком-подполковником в настольный бильярд, красивые резные шахматы или примерить его военную форму и настоящую фуражку с кокардой!

За горячей водой – в общественную баню!

Воспоминаниями о своем раннем детстве, проведенном в коммунальной квартире в Криволучье начала девяностых, делится туляк **Виктор Фадеев**, 41 год:

– Отец всю жизнь посвятил геологоразведке, поэтому после рождения родители увезли меня с собой в Норильск. Так бы я там и остался, если бы не моя тульская бабушка. Ее в начале девяностых сбила машина, ухаживать за ней здесь было некому. Мы с мамой переехали обратно в город-герой, в бабушкину коммуналку в одном из двухэтажных домов 1946 года постройки на улице Кутузова, которые строили еще пленные немцы. Ютились в небольшой комнатке, кухня общая с соседями, санузел – тоже. Вода в квартире была только холодная, никаких водонагревателей тогда еще не существовало, да и самой ванны не было. Поэтому «капитально», с горячей водой, мы ходили мыться в общественную баню на остановке «Улица Доватора».

Виктор Фадеев

Конечно, нашей коммуналке было далеко до классической питерской на несколько семей. Но с некоторыми особенностями жизни в одной квартире с чужими (но ставшими почти родными!) людьми я успел познакомиться.

Со многими пацанами мы дружили, вместе конфликтовали с ребятами с 38-го квартала.

Основную комнату занимала тетя Маруся – очень добрая женщина, с которой у нас всегда были добрососедские отношения. Праздники – Новый год, Международный женский день, День защитника Отечества и другие – отмечали скромно, но всегда вместе. Взрослые накрывали общий стол, готовили блюда, и мне всегда перепадало что-нибудь сладкое. А еще мы никогда не закрывали входную дверь. Хотя за окном были «лихие девяностые», а сам дом находился в районе со сложной криминогенной обстановкой, жили открыто и ни от кого не запирались. Быть может, потому что брать у нас было нечего…

Мы ходили за станцию, на завод по переработке цветмета – набирали разряженных конденсаторов. Засунув их дома в розетку для зарядки, мы использовали их, чтобы «щекотать» током девчонок из класса. А один раз, видимо, попались некондиционные конденсаторы: не успел я их засунуть в розетку, как выбило пробки, все задымилось, погас свет и вырубилось электричество… Помню, получил я нагоняй от матери, тетя Маруся тоже была очень недовольна. В итоге больше этими глупостями я никогда не занимался!

В 1994 году семья получила квартиру в панельной девятиэтажке со всеми удобствами, в которой проживает по сей день. Буквально до недавнего времени, когда летом в доме на две недели отключали горячую воду для профилактических работ, Виктор с друзьями ездил в баню на ул. Доватора – и помыться, и детские годы вспомнить!

– С коммуналкой меня связывает многое. Несмотря на то, что это была жизнь в тяжелых социально-экономических условиях, детство – оно и в Африке детство!

Коммуналки практически не дожили до наших дней, но все же (если хорошенько поискать) – квартиры на две, а то и три семьи вполне можно найти в продаже в тульских риэлторских агентствах. И как знать, быть может, они еще войдут в моду у покупателей и продавцов современной недвижимости.

В СССР такое было возможно только в коммуналке: «многомужница» Маргарита Павловна Хоботова (Инна Ульянова) проживала на одной жилплощади с бывшим мужем Львом Евгеньевичем (Анатолий Равикович) и будущим супругом Саввой Игнатьевичем (Виктор Борцов). Кадр из комедии «Покровские ворота» (1982).

Только цифры

3,5 ГОДА
лишения свободы с конфискацией имущества грозило в СССР за незаконную, как трактовал тогдашний уголовный кодекс, маклерскую деятельность.

4 КВ. М
жилплощади на человека – такими были нормативы жилья в городах, установленные большевиками после Великой Октябрьской социалистической революции.

9 ЧЕЛОВЕК
на одну квартиру – такой была средняя населенность коммуналок в Петрограде в 1918 году.

А знаете ли вы, что…

…ближе к 50-м годам прошлого века норму жилой площади в СССР повысили с 4 до 7 кв. м, а в 80-е – до 9 кв. м на человека (без учета кухни, балкона и ванной комнаты);

…в 20-30-х годах бывших владельцев домов просто выселяли из ставшего муниципальным жилого фонда, оставляя «лишенцев» совсем без жилья.

> Медицина

Врач психиатр-нарколог, психотерапевт-гипнолог ПОМИНОВА Галина Елизарьевна

■ **Анонимное лечение и профилактика АЛКОГОЛИЗМА методом А. Р. Довженко в модификации НЛП, по воскресеньям. Цена – 7000 рублей.**

■ **Лечение и профилактика ОЖИРЕНИЯ с обучением саморегуляции – 3-я среда каждого месяца. Цена – 7000 рублей. Реабилитационная работа по нечетным субботам б/платная.**

Тел.: +7-963-22772-89, 40-42-86.
Тула, ул. Оружейная, 23, «Кабинет психотерапии». POMINOVAALC.RU
Предварительная запись по звонку.

О ВОЗМОЖНЫХ ПРОТИВОПОКАЗАНИЯХ И ПОБОЧНЫХ ДЕЙСТВИЯХ КОНСУЛЬТИРУЙТЕСЬ С ВРАЧОМ.
ЛО-7101-000158 от 10.02.09, выд. деп. здравоохр. ТО.

Частные объявления

> Недвижимость

Двухкомнатные. Продажа

Зареченский

■ **2-КОМН. КВ. В ЦЕНТРЕ ЗАРЕЧЬЯ.** 8-919-086-23-89. (№1234)

Дома. Продажа

Центральный

■ **ДОМ НА УЛ. СТАНИСЛАВСКОГО, 77-Б, 43 КВ. М С ЗЕМ. УЧ. 3,8 СОТ. ПОСРЕДНИКАМ НЕ БЕСПОКОИТЬ.** 8-953-432-62-00, ПОСЛЕ 20.00. (№1397)

> Автомобили

Куплю

■ **СКУПКА АВТО.** 8-930-791-00-47. (№1297)

■ **ПОКУПКА АВТОМОБИЛЕЙ В ЛЮБОМ СОСТОЯНИИ И ЛЮБЫХ МАРОК. 8-929-070-37-77.** (№1327)

> Астрология, гадание

■ **ПОТОМСТВЕННАЯ ПРЕДСКАЗАТЕЛЬНИЦА. ОБЛАДАЕТ СИЛЬНЫМ БОЖЬИМ ДАРОМ, СНИМЕТ ВСЕ ВИДЫ ПОРЧИ, СГЛАЗ, РЕШИТ СЕМЕЙНЫЕ ПРОБЛЕМЫ, ВЕРНЕТ ЛЮБИМОГО(-ую) БЕЗ ВРЕДА И ГРЕХА. РАБОТА С ФОТО. НА РАССТОЯНИИ - БЕСПЛАТНО.** Св. №146-08-ВС. **21-51-42, 8-960-605-72-04.** (№1254)

■ **НАДЕЖДА. ЯСНОВИДЯЩАЯ. НАВСЕГДА ИЗБАВИТ ВАС БЕЗГРЕХОВНО ОТ РАЗБИТЫХ СЕМЕЙНЫХ УЗ, ОДИНОЧЕСТВА, ПОРЧИ, СГЛАЗА. ПОМОЩЬ. КОНСУЛЬТАЦИЯ ПСИХОЛОГА: БЕСПЛАТНЫЙ ПРИЕМ НА УЛ. КАРПОВА, 98, КОРП. 3.** Св. 305710310900020. **8-910-702-99-28.** (№1359)

■ **СНЕЖАНА. ПРОСМОТР ЭНЕРГЕТИКИ ПО ТЕЛЕФОНУ. РАБОТА И ПОМОЩЬ НА РАССТОЯНИИ.** Св. 305710310900020. **8-905-111-16-16.** (№1360)

■ **ВЫСШИЙ МАГ. ПАРАПСИХОЛОГ. ОКАЖУ ПОМОЩЬ В РЕШЕНИИ ПРОБЛЕМ, ОЧИЩУ ОТ ВСЕХ ВИДОВ НЕГАТИВНЫХ ВОЗДЕЙСТВИЙ, НОРМАЛИЗУЮ РАБОТУ ВСЕХ ЭНЕРГОЦЕНТРОВ, УБЕРУ ЭНЕРГЕТИЧЕСКИЕ БЛОКИ, СТРАХИ, ФОБИИ, ВОССТАНОВЛЮ ФИЗИЧЕСКОЕ И ДУШЕВНОЕ ЗДОРОВЬЕ. ОБУЧАЮ.** Св. 71 №001105927. 8-953-438-07-77. (№773)

■ **ГАДАЮ. РАБОТА С ФОТО по viber. Помощь в решении проблем. Любовная магия. Поиск пропавших людей, а/м. Бизнес. Опр. и снятие порчи и «пояса одиночества». Защита. Целительство.** Св. №305710510200096. 8-910-162-30-88. (№1206)

■ **АСТРОЛОГИЯ И ГАДАНИЕ. ЛИДИЯ. СНЯТИЕ НЕГАТИВНЫХ ЯВЛЕНИЙ, СГЛАЗА, ПОРЧИ. ВОЗВРАТ ЛЮБИМОГО ЧЕЛОВЕКА С ПОЛНЫМ РЕШЕНИЕМ ВАШЕЙ ПРОБЛЕМЫ. ТАЛИСМАН НА УДАЧУ В БИЗНЕСЕ.** Св. № 002303508. **Ул. Советская, 17;** 8-915-691-14-54, 8-953-959-49-49. (№1245)

■ **МАГИСТР ВЫСШЕЙ МАГИИ. ПАРАПСИХОЛОГ. ГИПНОЛОГ. С ДОБРОМ И ЛЮБОВЬЮ СНИМУ ЛЮБОЕ НЕГАТИВНОЕ ВОЗДЕЙСТВИЕ ЗА ОДИН СЕАНС. МОЩНАЯ ЗАЩИТА. ИЗБАВЛЮ ОТ НЕДУГОВ И ЗАВИСИМОСТЕЙ. ИНДИВИДУАЛЬНЫЙ ПОДХОД.** Св. 305714721500024. **namasteguru.ru 8-905-622-58-20. Вадим Александрович.** (№1252)

■ **ЦЕНТР ПАРАПСИХОЛОГИИ им. АНАТОЛИЯ КОЗОЧКИНА. ОБУЧЕНИЕ. БИОЭНЕРГЕТИКА. ГИПНОЗ. ВЫСШАЯ МАГИЯ С ПОСВЯЩЕНИЕМ.** Св. №305714721500024. **namasteguru.ru 8-905-622-58-20.** (№1253)

> Животные

Отдаю в добрые руки

■ **КОТЯТ ПРИУЧЕННЫХ**, ласковых, «мама» и «папа» - большие любители мышиной охоты. Доставим бесплатно. 8-905-628-80-30.

■ **ОТДАМ ГОЛУБЕЙ В ХОРОШИЕ РУКИ.** 8-962-273-66-29.

■ **КОТЯТ В ХОРОШИЕ РУКИ**: 2,5 мес., котик и кошечка, черные с белым; и кошечка черная. 8-910-166-04-14. Юлия.

■ **КОТЯТ симпатичных разл. окраса, возр. 1 и 2 г.** 8-910-164-19-76.

■ **КОТА-МЫШЕЛОВА**: 5 лет, всеяден, приучен к лотку, хорошо уживается с собакой. 39-57-18, звонить после 21 часа.

■ **КОТЯТ** сереньких, мальчики и девочки, 1,5 мес. 8-953-194-92-27.

■ **БРИТАНСКИХ КОТЯТ** в хорошие руки. +7-960-593-12-11.

■ **КОТА рыжего** пушистого, 1,5 г.; **КОШЕЧКУ 3-цв.**, 3 мес. 8-953-192-14-38.

■ **КОТЯТ от кошки-мышеловки**, 2,5 мес. 8-960-593-50-34.

■ **КОШЕЧКУ-МЫШЕЛОВКУ** рыженькую, 2 г., и ее котенка, беленького с рыжими ушками и хвостиком и голубыми глазками; ласковые, приученные. 8-910-94-309-65.

■ **КОТЯТ** 2-мес., красивых пушистиков. 8-915-680-46-06. Ирина.

■ **КОШЕЧКУ**, 4 мес., окрас тигровый 4-цветный, умную, ласковую, коммуникабельную, отличную мышеловку, приученную к туалету, готовую к переезду. 8-980-729-47-10.

■ **КОТЯТ от 3-цветной домашней кошки-мышеловки**, 4 мес.: 3 котика – рыжий и два сереньких и кошечка 3-цв. Полностью привиты, приучены, ласковые и озорные. Желательно в частный дом. Привезу. 8-903-421-11-17.

■ **КОШЕЧКУ**, 1,5 г., стерилизована, привита, в частный дом. 8-910-558-13-64.

■ **КОТЯТ-крысоловов** серого окраса, 3,5 мес. 8-950-918-81-99.

■ **КОШЕЧКУ**, 4 мес., черн. с белыми усиками и грудкой, в белых «тапочках», обраб. от паразитов, неприхотл. в еде, ловкую, игривую. 8-922-682-66-87.

■ **КОТЯТ очаровательных домашних**, 2 мес., полосатого и черненького, приучены к туалету, ухоженные, чистенькие, красивые и смышленые. 8-950-926-24-92.

■ **КОТЯТ**, 1,5 мес.: котики и кошечки, окрасы черный с белым и серенький. 8-961-151-18-16. Рая.

■ **КОТЯТ** 2-мес. черного окраса, здоровеньких, очень шустрых. 8-961-151-18-16.

■ **КОТЯТ симпатичных** различного окраса, 3,5 мес.: два бело-рыжих, пестренький и черно-белый. 8-910-947-27-60. Светлана.

■ **КОШЕЧКА маленькая**, черная с белой грудкой, 4 мес., ласковая, послушная, к лотку приучена, хочет в вашу добрую, неравнодушную семью. Будет безмерно благодарна. 8-919-089-11-78.

■ **КОТЯТ ДОМАШНИХ**, 1 мес., окрас рыжий и бурый, от молодых неприхотливых родителей с ласковым характером. 8-910-704-38-05.

■ **КОТЯТ симпатичных**, 1,5 мес.: 4 кошечки и котик, приучены к лотку, кушают все. 8-903-035-34-34.

■ **КОТЯТ** 2-мес. красивых: мальчики и девочки, кушают сами; и кошку взрослую. 8-953-957-45-89.

■ **КОШЕЧКУ,** 2 г., маленькую, аккуратную, окрас дымчатый 3-цветный, стерилиз., приученную, привитую, очень ласковую, активную. В надежные руки. 8-910-944-10-81.

■ **КОТЯТ от своей 3-цветной кошки**, 3,5 мес., шустрые, здоровы, привиты, приучены. Желательно в свой дом, привезу. 8-909-649-52-16. Алексей.

■ **КОШЕЧЕК двух и двух КОТИКОВ**, очень красивых, прекрасных крысоловов; живут на улице. Очень ждут добрых хозяев. 8-953-438-66-36, 8-953-192-14-38.

■ **КОТЕНКА**: 4 мес., окрас черный с белой грудкой, очень ласковый. 8-910-947-27-60. Светлана.

■ **МОЛОДОЙ КОБЕЛЕК** черно-белого окраса, потерявший всех своих родственников, мечтает обрести новый дом и любящих хозяев. Смышленый и очень ласковый, подает лапку, приносит игрушки, очень любит детей. Возраст 6 месяцев. Желательно в частный дом, не на цепь. 8-993-538-07-89, Лилия; 8-915-680-70-94, Лариса.

■ **ЩЕНКА**, девочку, 3,5 мес., родоначальник – черная немецкая овчарка. 8-905-113-22-34.

■ **ЩЕНКОВ на выбор**: 2,5 мес., мальчики, обработаны, привиты, с ветпаспортом; помощь в кастрации по возрасту. Доставка по Туле и области. 8-953-953-16-47.

■ **МЕТИСА ОВЧАРКИ**, 9 мес., девочка, привита, стерилизована. 8-910-940-36-18.

■ **ЩЕНКОВ-МЕТИСОВ**, 3 мес.: 3 дев. и 2 мальч., здоровы, проглистогонены, черные с белым, будут среднего размера. Можно в частный дом. Возм. доставка. 8-910-941-69-58, Екатерина.

■ **ЩЕНКОВ от сторожевой собаки**, 2 мес., мальчики и девочки, черные и рыжие. 8-961-151-18-16.

■ **ДВУХ ЩЕНКОВ, метисов волкодава и дворняжки**, мальчика и девочку, 8 мес., энергичных, звонких, чутких, для охраны дома. 8-953-421-33-70.

■ **КРАСИВЫХ ЩЕНКОВ-МЕТИСОВ от сторожевых собак**, работающих охранниками в ж/д организации, возраст 2,5 мес.: 5 девочек и 2 мальчика – 3 дев. пушистые беж. окраса, 1 белая с черн. головой, 1 черная; 1 мальчик беж., 2-й – белый с черной головой. Мама коричн. окр., среднего размера. Здоровы, активны, проглистованы. Будут среднего размера и отличными охранниками. Можем выслать фото. Возможна доставка недалеко от Тулы. 8-950-921-88-23, 8-902-843-96-61.

■ **КРАСИВЫХ ЩЕНКОВ**, 3 мес.: мальч. и дев., неприхотливы в еде, умные, здоровые. 8-915-688-19-64.

■ **ЩЕНКА-МЕТИСА**, 8 мес.: стерилизованная девочка, будет средне-крупной, подойдет для охраны частного дома. 8-960-603-67-53.

■ **ДВЕ БОЛЬШИЕ СОБАКИ (**30 и 27 кг), лишившиеся хозяина (умер), оказались на улице: отец и сын, взрослые, стерилизованные, были хорошими сторожами, умные, понятливые, очень любят детей. Им нужен добрый хозяин и лучше, если их возьмут вместе; но можно и по отдельности. Желателен вольер, только не на цепь. Наше ненавязчивое отслеживание и помощь кормами и лекарствами гарантированы. 8-953-428-96-07.

■ **МЕТИСА ОВЧАРКИ**, 1,5 г., в хорошие руки: кобель, привит, кастрирован, знает команды, выгул, общительный, добрый. 8-950-902-74-72.

> Коллекционирование

Предложение

■ **«АБАЖУР». КОЛЛЕКЦИОНЕР ОЦЕНИТ И КУПИТ ПЛАСТИНКИ, СТАТУЭТКИ, ХРУСТАЛЬ, ЗНАЧКИ, БИЖУТЕРИЮ, ШВЕЙНЫЕ МАШИНКИ, ИЗДЕЛИЯ ИЗ ЯНТАРЯ, МЕЛЬХИОР, КНИГИ, ЕЛОЧНЫЕ ИГРУШКИ, ЧАЙНЫЕ И КОФЕЙНЫЕ СЕРВИЗЫ, БИНОКЛИ, ПИАНИНО. 38-47-73, 8-953-421-38-18.** (№1035)

■ **АНТИКВАРНЫЙ МАГАЗИН УЛ. БОЛДИНА, 112. ОЦЕНКА И ПОКУПКА ЛЮБЫХ СТАРИННЫХ ПРЕДМЕТОВ БЫТА, ИСКУССТВА, ВОЕННОЙ АТРИБУТИКИ: часы, картины, иконы, статуэтки, столовые приборы, самовары, елочные игрушки, книги, пластинки и т.д. ОЦЕНКА И КОНСУЛЬТАЦИЯ БЕСПЛАТНО. ВЫЕЗД НА ДОМ. 38-42-35, 8-903-840-42-35. Алексей.** (№1191)

■ **АНТИКВАР ДОСТОЙНО ОЦЕНИТ И ДОРОГО КУПИТ ИКОНЫ, СТАТУЭТКИ, ПОСУДУ, САМОВАРЫ, ЗНАЧКИ, КНИГИ, ШВ. МАШИНКИ, ПИАНИНО И МН. ДРУГОЕ. ВЫСОКОЙ ОПЛАТОЙ ВЫ ОСТАНЕТЕСЬ ДОВОЛЬНЫ. Тел: 38-47-11, 8-950-9000-328.** (№1282)

■ **ДОРОГО. АНТИКВАРНЫЙ МАГАЗИН НА УЛ. КОЛЕТВИНОВА, Д. 6, ДОРОГО ОЦЕНИТ И КУПИТ: СТАТУЭТКИ ИЗ ФАРФОРА И МЕТАЛЛА, САМОВАРЫ, СЕРЕБРО, ЗНАЧКИ, МЕБЕЛЬ, СТОЛОВЫЕ ПРИБОРЫ, ПОСУДУ, ПАТЕФОНЫ, КНИГИ, ЧАСЫ, КАРТИНЫ, ДЕТСКИЕ ИГРУШКИ, ЕЛОЧНЫЕ ИГРУШКИ, МАРКИ, БУМАЖНЫЕ ДЕНЬГИ, МОНЕТЫ, ФОТОГРАФИИ И ЛЮБЫЕ ДРУГИЕ ПРЕДМЕТЫ СТАРИНЫ ДО И ПОСЛЕ 1917 Г. ПРЕДЛАГАЙТЕ ВСЕ!!! ДЕНЬГИ СРАЗУ. ПРИХОДИТЕ К НАМ ПО АДРЕСУ: ТУЛА, УЛ. КОЛЕТВИНОВА, Д. 6 (ВЫВЕСКА «АНТИКВАРИАТ»). «АНТИКВАРНЫЙ МАГАЗИН АНТИКВАРИАТ». ИЛИ МОЖЕМ ПОДЪЕХАТЬ К ВАМ. ТУЛА, ОБЛАСТЬ. 58-21-32, 8-950-922-45-75. (ВОТСАП).** (№1353)

Спрос

■ **КУПЛЮ ИКОНЫ, САМОВАРЫ И МН. ДРУГОЕ.** 8-903-840-43-57. (№1362)

■ **КУПЛЮ БАЯН, ГАРМОНЬ, АККОРДЕОН.** 8-953-427-70-00. (№282)

■ **МАГАЗИН «ТОВАРЫ СССР» КУПИТ ДОРОГО ТОВАРЫ СССР: СТАТУЭТКИ (ФАРФОР, МЕТАЛЛ И Т.Д.), САМОВАРЫ, ПОДСТАКАННИКИ, ИЗДЕЛИЯ ИЗ СЕРЕБРА, ЗНАЧКИ, МЕБЕЛЬ, КОЛОКОЛЬЧИКИ, ВИЛКИ, ЛОЖКИ, ПОСУДУ, ВАЗЫ, ХРУСТАЛЬ, ПОДСВЕЧНИКИ, БИНОКЛИ, ФОТОАППАРАТЫ, ПРИЕМНИКИ, МАГНИТОФОНЫ, ПАТЕФОНЫ, ПРОИГРЫВАТЕЛИ ПЛАСТИНОК, ПЛАСТИНКИ, КНИГИ, ЧАСЫ (ЛЮБЫЕ), КАРТИНЫ, СУВЕНИРЫ, ЛЮСТРЫ, НАСТОЛЬНЫЕ ЛАМПЫ, БИЖУТЕРИЮ (БУСЫ, БРОШИ И Т.Д.), ДЕТСКИЕ СОВЕТСКИЕ ИГРУШКИ (СОЛДАТИКИ, МАШИНКИ, КУКЛЫ И Т.Д.), ЕЛОЧНЫЕ ИГРУШКИ (СТЕКЛЯННЫЕ, ВАТНЫЕ, КАРТОННЫЕ), ЭЛ/ГИРЛЯНДЫ, ПИВНЫЕ КРУЖКИ, ФЛАГИ, ТОВАРЫ С АТРИБУТИКОЙ ОЛИМПИАДЫ-1980, ВКЛАДЫШИ ОТ ЖВАЧЕК, МОНЕТЫ, БУМАЖНЫЕ ДЕНЬГИ, ОТКРЫТКИ, МАРКИ, ДОКУМЕНТЫ, ФОТО, ПРЕДМЕТЫ ИЗ БРОНЗЫ И ЛАТУНИ, ЛЮБЫЕ ДРУГИЕ ПРЕДМЕТЫ СТАРИНЫ ДО И ПОСЛЕ 1917 Г. ПОДЪЕДУ САМ В УДОБНОЕ ВАМ ВРЕМЯ ИЛИ ПРИХОДИТЕ К НАМ ПО АДРЕСУ: УЛ. КОЛЕТВИНОВА, 6 (ВХОД СО СТОРОНЫ ул. ОБОРОННОЙ), с 9.00 до 13.00; вых. - понедельник. 8-920-742-63-42.** (№1352)

> Материалы, техника, оборудование

Продаю

■ **ИНВАЛИДНУЮ КОЛЯСКУ. КРЕСЛО-СТУЛ САНИТ. ПРИКРОВАТ. ВСЕ В УПАК. 8-933-030-11-75.** (№1398)

Куплю

■ **РАДИОДЕТАЛИ СССР, ПЛАТЫ. ПРИБОРЫ, КОНДЕНСАТОРЫ, РЕЗИСТОРЫ, ТРАНЗИСТОРЫ, МИКРОСХЕМЫ, ПЕРЕКЛЮЧАТЕЛИ, РАЗЪЕМЫ, РЕЛЕ. ОСЦИЛЛОГРАФЫ, САМОПИСЦЫ, ГЕНЕРАТОРЫ, ЧАСТОТОМЕРЫ И ДР. КОМПЬЮТЕРЫ ПЭВМ, ЭВМ. 8-953-196-29-91.** (№1380)

> Мебель, быттехника

Продаю

■ **ВИДЕОМАГНИТОФОН SHARP, Япония+10 кассет «Бои без правил». Два ковра персидских 4х3 и 2х3. ШАПКУ-ОБМАНКУ НОВУЮ.** 8-953-190-06-07. (№1365)

Куплю

■ **ВЫВЕЗУ ИЛИ КУПЛЮ НЕДОРОГО НЕИСПРАВНЫЙ ХОЛОДИЛЬНИК.** 8-950-927-75-28. (№1241)

> Одежда, обувь

Продаю

■ **ШУБУ ЗИМ. ЧЕРН. МЕРЛУШКА, Р. 48-50.** 8-933-030-11-75. (№1399)

> Работа

Требуются

■ **ГРУЗЧИКИ: СВОБОДНЫЙ ГРАФИК, ОПЛАТА ЕЖЕДН. ОТ 1500 РУБ.** 8-902-846-23-60. (№1255)

■ **ДО 70000 РУБ. ЗАМ. РУКОВОДИТЕЛЯ.** 8-906-629-07-77. (№1262)

■ **РАБОТА/ПОДРАБОТКА. ОТКРЫТ НАБОР ПО НЕСКОЛЬКИМ НАПРАВЛЕНИЯМ.** 8-915-688-54-07. (№1263)

■ **РАБОТА. ЧАСТИЧНАЯ ЗАНЯТОСТЬ.** 8-910-585-47-81. (№1345)

■ **СПЕЦИАЛИСТ ПО РАБОТЕ С КЛИЕНТАМИ.** 8-953-963-55-37. (№1346)

> Сообщения

■ **СРОЧНАЯ ЮРИДИЧЕСКАЯ ПОМОЩЬ. АДВОКАТ.** Тел. 8-903-840-46-56. (№1109)

■ **УТЕРЯННЫЙ АТТЕСТАТ О СРЕДНЕМ (ПОЛНОМ) ОБЩЕМ ОБРАЗОВАНИИ 71АБ 0024646 НА ИМЯ ВОЛКОВА РОМАНА ВЛАДИМИРОВИЧА СЧИТАТЬ НЕДЕЙСТВИТЕЛЬНЫМ.** (№1373)

> Теле-, видеотехника

Предложение

■ **УСТАНОВКА, НАСТРОЙКА АНТЕНН. СПУТНИКОВОЕ ТВ МТС. ТРИКОЛОР-ТВ. КОМПЛЕКТУЮЩИЕ.** 8-920-755-54-69. (№1290)

> Услуги

Автосервис

■ **АНТИКОРРОЗИЙНАЯ ОБРАБОТКА АВТОМОБИЛЯ ПЕРЕД ЗИМОЙ. 8-929-070-37-77.** (№1328)

Ремонт бытовой техники

■ **МАСТЕР ПО РЕМОНТУ СТИРАЛЬНЫХ МАШИН ВСЕХ МАРОК. 21 ГОД ОПЫТА В РЕМОНТЕ. ОПЛАТА ТОЛЬКО ПОСЛЕ РЕЗУЛЬТАТА. ГАРАНТИЯ ОТ 1 ДО 3 ЛЕТ НА ЗАПЧАСТИ И РАБОТУ. ЗВОНИТЕ: 8-950-925-90-73, 24-20-17. НИКОЛАЙ.** (№1386)

■ **РЕМОНТ СТИРАЛЬНЫХ МАШИН. ОПЫТ В РЕМОНТЕ 19 ЛЕТ. ВЫЕЗЖАЮ НА ДОМ. ГАРАНТИЯ НА ЗАПЧАСТИ И РЕМОНТ ОТ 1 ГОДА. ТЕЛ. 8-960-600-95-25. ВИКТОР.** (№1387)

■ **РЕМОНТ СТИРАЛЬНЫХ МАШИН НА ДОМУ. КВИТАНЦИЯ, ГАРАНТИЯ 1 ГОД. ТЕЛ. 8-920-770-33-78. АЛЕКСЕЙ.** (№1388)

■ **РЕМОНТ СТИРАЛЬНЫХ МАШИН И ХОЛОДИЛЬНИКОВ У ВАС ДОМА. Гарантия. Обслуживание. Качественные запчасти, всегда в наличии. Режим работы с 8.00 до 21.00, без выходных. Выезд в день обращения. Работаю без посредников. Владимир 8-950-902-52-05.** (№622)

■ **СРОЧНЫЙ РЕМОНТ СТИРАЛЬНЫХ И ПОСУДОМОЕЧНЫХ МАШИН, ХОЛОДИЛЬНИКОВ, ДУХОВОК, ВАРОК, ПЛИТ. НИЗКИЕ ЦЕНЫ, ГАРАНТИЯ. СТАЖ 30 ЛЕТ. ПЕНСИОНЕРАМ СКИДКИ.** 47-66-17, 8-910-941-25-21. (№996)

■ **ЧАСТНЫЙ МАСТЕР. РЕМОНТ ХОЛОДИЛЬНИКОВ, СТИРАЛЬНЫХ, ПОСУДОМОЕЧНЫХ МАШИН И ДР. ТЕХНИКИ НА ДОМУ. ОПЫТ БОЛЕЕ 15 ЛЕТ. НА ВСЕ РАБОТЫ КВИТАНЦИЯ И ГАРАНТИЯ. ЗВОНИТЕ, И ВАША ТЕХНИКА БУДЕТ РАБОТАТЬ УЖЕ СЕГОДНЯ. 8-920-774-60-54. АЛЕКСАНДР.** (№1324)

■ **РЕМОНТ ХОЛОДИЛЬНИКОВ, СТИРАЛЬНЫХ МАШИН ВСЕХ МАРОК У ВАС НА ДОМУ. ТУЛА И ОБЛАСТЬ. ВЫЗОВ и ДИАГНОСТИКА БЕСПЛАТНО. ОПЫТНЫЙ МАСТЕР, СТАЖ 25 ЛЕТ. Гарантия. Квитанция. Без выходных. Пенсионерам СКИДКИ. 8-903-840-59-09, 8 (4872) 79-25-29. ВИКТОР.** (№1393)

■ **СЕРВИСНЫЙ ЦЕНТР. РЕМОНТ СТИРАЛЬНЫХ МАШИН, ХОЛОДИЛЬНИКОВ, ЭЛЕКТРОПЛИТ, ДУХОВОК ВСЕХ МАРОК, ДР. БЫТОВОЙ ТЕХНИКИ У ВАС НА ДОМУ. ТУЛА, ОБЛАСТЬ. Гарантия. Квитанция. Вызов, диагностика бесплатно. Без выходных. Пенсионерам СКИДКИ. 8-920-274-89-89, 8 (4872) 38-59-09.** (№1395)

■ **РЕМОНТ СТИРАЛЬНЫХ МАШИН, ХОЛОДИЛЬНИКОВ, ЭЛЕКТРОДУХОВОК, ЭЛЕКТРОПЛИТ И ДР. ВСЕХ МАРОК У ВАС НА ДОМУ. ВЫЕЗД В ОБЛАСТЬ. ВЫЗОВ и ДИАГНОСТИКА БЕСПЛАТНО. МАСТЕР, СТАЖ 20 ЛЕТ. Квитанция. Гарантия. Без выходных. Пенсионерам СКИДКИ. 8-903-840-59-09, 8 (4872) 79-25-29. ВИКТОР.** (№1396)

■ **СРОЧНЫЙ РЕМОНТ ХОЛОДИЛЬНИКОВ И СТИРАЛЬНЫХ МАШИН. ЗАМЕНА ПОДШИПНИКОВ В НЕРАЗБОРНЫХ БАКАХ. З/Ч ДЕШЕВО.** 8-906-536-69-62. (№841)

■ **РЕМОНТ ХОЛОДИЛЬНИКОВ. Гарантия. Стаж более 30 лет.** 8-950-909-94-46. (№1249)

ЧАСТНЫЕ ОБЪЯВЛЕНИЯ

Каталог организаций Тулы
MYSLO.RU/ORGANIZATIONS

на правах рекламы

■ **РЕМОНТ ХОЛОДИЛЬНИКОВ. Квитанция. Гарант. Стаж более 30 лет**. 8-903-840-76-38. (№1250)
■ **РЕМОНТ ХОЛОДИЛЬНИКОВ У ВАС ДОМА. Гарант. Стаж более 30 лет**. 38-55-13. (№1251)

■ **РЕМОНТ СТИРАЛЬНЫХ МАШИН НА ДОМУ БЕЗ ПОСРЕДНИКОВ. ПРИЕМЛЕМЫЕ ЦЕНЫ. ОПЫТ РАБОТЫ БОЛЕЕ 15 ЛЕТ. ВЫЕЗД В ДЕНЬ ОБРАЩЕНИЯ. ГАРАНТИЯ ДО ТРЕХ ЛЕТ НА РАБОТУ И ЗАПЧАСТИ. ТУЛА И ОБЛАСТЬ. 8-920-774-60-54. АЛЕКСАНДР.** (№1322)

■ **РЕМОНТ ХОЛОДИЛЬНИКОВ НА ДОМУ, ИМПОРТНЫХ И ОТЕЧ., ЛЮБОЙ СЛОЖНОСТИ. БОЛЬШОЙ ОПЫТ РАБОТЫ. ВЫЕЗД НА ДОМ В ДЕНЬ ОБРАЩЕНИЯ. СРОЧНЫЙ ВЫЕЗД, ИНДИВИДУАЛЬНЫЙ ПОДХОД. ПОМОГУ СЭКОНОМИТЬ НА РЕМОНТЕ. РАБОТАЮ БЕЗ ПОСРЕДНИКОВ. ГАРАНТИЯ ДО ТРЕХ ЛЕТ.** 8-920-774-60-54. АЛЕКСАНДР. (№1323)

Ремонт ТВ, компьютеров. Интернет

■ **КВАЛИФ. РЕМОНТ ТВ (в т.ч. ЖК, ПЛАЗМА). Гарантия. Низкие цены. Вызов на дом. 42-03-75, 8-920-276-63-90.** (№1357)
■ **ПРОФЕССИОНАЛЬНЫЙ РЕМОНТ ТЕЛЕВИЗОРОВ. Низкие цены, гарантия.** 45-41-59, 8-903-843-79-88. (№1009)
■ **НЕДОРОГОЙ РЕМОНТ ТЕЛЕВИЗОРОВ ВСЕХ МАРОК.** 37-66-57. (№1145)
■ **НЕДОРОГОЙ РЕМОНТ ТЕЛЕВИЗОРОВ, в т.ч. ЖК и ПЛАЗМА. Ремонт и подбор ПУЛЬТОВ ДУ. УСТАНОВКА ПРИСТАВОК ЦИФРОВОГО ЭФИРНОГО ТЕЛЕВИДЕНИЯ. Тула и обл.** 42-32-18, 8-920-276-71-48. (№1244)
■ **РЕМОНТ ПО НИЗКИМ ЦЕНАМ ЛЮБЫХ ТЕЛЕВИЗОРОВ.** 38-54-44. (№1287)

Сантехуслуги

■ **САНТЕХНИК.** 8-952-187-95-72, 8-950-908-02-57. (№1178)
■ **МАСТЕР НА ЧАС И ЛЮБАЯ САНТЕХНИКА ЗА 1 ДЕНЬ**: 8-920-751-53-16. (№1354)
■ **САНТЕХРАБОТЫ. Гарантия. Качество.** 8-953-423-20-65. (№1364)
■ **САНТЕХНИК. ЗАМЕНА ТРУБ, УНИТАЗОВ, ВАНН, СМЕСИТЕЛЕЙ. ООО «Мастер-71». master-71.ru** 38-58-93, 8-953-44-333-44. (№915)
■ **ВОДОПРОВОД. КАНАЛИЗАЦИЯ, ОТОПЛЕНИЕ. ЗАМЕНА, МОНТАЖ. ООО «Мастер-71». master-71.ru** 8-953-44-333-44. (№916)
■ **ЗАСОРЫ ЛЮБОЙ СЛОЖНОСТИ: КВАРТИРА, ЧАСТНЫЙ ДОМ, ПРОИЗВОДСТВО. Оперативно. Проф. оборудование. ООО «Мастер-71». master-71.ru** 8-953-44-333-44. (№917)
■ **САНТЕХРАБОТЫ. ПРОЧИСТКА КАНАЛИЗАЦИИ.** 8-910-941-07-30. (№975)
■ **САНТЕХНИКА. МАСТЕР НА ЧАС и БОЛЕЕ. НАЛ/БЕЗНАЛ. ВОЗМ. СРОЧНЫЙ ВЫЗОВ.** 38-49-52, 8-905-117-58-14. (№1231)
■ **САНТЕХНИК. ЗАМЕНА ТРУБ, БАТАРЕЙ, КОТЛОВ.** 8-905-117-58-14. (№1232)
■ **УСТРАНЕНИЕ ЗАСОРОВ.** 8-905-117-58-14. (№1233)
■ **САНТЕХНИКА ЛЮБОЙ СЛОЖНОСТИ.** 8-953-183-31-27. (№1286)
■ **САНТЕХНИЧЕСКИЕ РАБОТЫ ЛЮБОЙ СЛОЖНОСТИ. СВОЙ МАГАЗИН САНТЕХНИКИ. Наш сайт mer440.ru** 8-953-440-0-440. (№1335)
■ **ЗАМЕНА, УСТАНОВКА ВОДЯНЫХ СЧЕТЧИКОВ С ГАРАНТИЕЙ. Наш сайт mer440.ru** 8-953-440-0-440. (№1340)
■ **ПРОЧИСТКА, РЕМОНТ ГАЗОВЫХ КОЛОНОК. Наш сайт mer440.ru** 8-953-440-0-440. (№1343)
■ **АВАРИЙНАЯ ПРОЧИСТКА КАНАЛИЗАЦИОННЫХ ТРУБ ДАВЛЕНИЕМ ВОДЫ. Гарантия.** 8-903-845-55-25, 39-32-85, 8-910-943-57-30. (№1358)

Строительство и ремонт

■ **РЕМОНТ И УСТАНОВКА ПЛАСТИКОВЫХ ОКОН И БАЛКОНОВ. 8-953-191-11-11.** (№1259)
■ **ЭЛЕКТРИКА: ЗАМЕНА ПРОВОДКИ, РОЗ., ВЫКЛ. В КВАРТИРАХ, ДОМАХ И ПРОТЯЖКА СИПА ПО СТОЛБАМ. НЕДОРОГО. 8-905-629-77-88, 58-04-00.** (№1125)
■ **МАСТЕР НА ЧАС.** 8-950-908-02-57, 8-952-187-95-72. (№1179)
■ **ВЫПОЛНЯЕМ ВСЕ ВИДЫ РАБОТ СО СВОИМ МАТЕРИАЛОМ И БЕЗ: РЕМОНТ КВАРТИР И САНТЕХНИКИ, ЗАБОРЫ, КРОВЛЯ КРЫШ, ФУНДАМЕНТЫ, САЙДИНГ, ХОЗБЛОКИ, БАНИ, ДУШИ, ОТДЕЛОЧНЫЕ РАБОТЫ, РЕМОНТНЫЕ РАБОТЫ, ОТМОСТКИ, ВЕРАНДЫ, ДОМА С НУЛЯ, ПЕЧИ, КАМИНЫ. ПЕНСИОНЕРАМ СКИДКА 30%. ВЫЕЗД И КОНСУЛЬТАЦИЯ БЕСПЛАТНО.** 8-906-621-69-65, 8-953-428-10-53. АНДРЕЙ. (№1208)
■ **СТРОИТЕЛЬНАЯ БРИГАДА. КВАРТИРЫ: САНТЕХНИКА, ЭЛЕКТРИКА, ПОЛЫ, БАЛКОНЫ, ОБОИ. ДОМА: КРЫШИ, ЗАБОРЫ, САЙДИНГ, ПОЛЫ, ЭЛЕКТРИКА, ПЕЧНЫЕ РАБОТЫ. ТУЛА И ОБЛАСТЬ.** 8-920-769-61-62. Андрей. (№1242)

■ **СРОЧНЫЙ ВЫЗОВ ЭЛЕКТРИКА. Качество. Гарантия. 8-930-892-71-11.** (№1220)

■ **ЭЛЕКТРИК. ЗАМЕНА ЭЛ/ПРОВОДКИ. 8-962-278-20-17.** (№1221)

■ **ПОКЛЕЙКА ОБОЕВ, ШПАКЛЕВКА, ЭЛЕКТРИКА и др. ПЕНСИОНЕРАМ СКИДКИ.** 8-920-279-50-73. (№1283)
■ **ТЕЧЕТ БАЛКОН. ПОЛНАЯ ОТДЕЛКА БАЛКОНА: РЕМОНТ-ЗАМЕНА ПЛИТЫ.** 8-920-745-12-09. (№762)
■ **БАЛКОН ПОД КЛЮЧ. КРЫШИ. РАМЫ. УТЕПЛЕНИЕ. РЕМОНТ, ЗАМЕНА ПЛИТЫ.** 8-920-745-12-09. (№765)
■ **ЛЕСТНИЦЫ. ПОРОЖКИ. КРЫЛЬЦО. НАВЕСЫ. ВЕРАНДЫ. ДВЕРИ. ЗАБОРЫ. КАЛИТКИ.** 8-920-745-12-09. (№766)
■ **ДАЧНЫЙ РЕМОНТ. КРЫШИ. САЙДИНГ. КРЫЛЬЦО. КАЛИТКИ. ЛАНДШАФТНЫЕ РАБОТЫ. ВЫВОЗ МУСОРА.** 8-920-745-12-09. (№767)
■ **ЗАМЕНА ПОЛОВ. РЕМОНТ СЕЛЬСКИХ ДОМОВ. ДРЕНАЖ. ФУНДАМЕНТ.** 8-920-745-12-09. (№768)
■ **ТЕЧЕТ БАЛКОН. АНТИСОСУЛЬКИ. АНТИНАЛЕДЬ.** 8-920-745-12-09. (№769)
■ **ЛАМИНАТ. ЛИНОЛЕУМ. ПЛИТКА. ООО «Мастер-71». master-71.ru** 8-953-44-333-44. (№918)
■ **ПОКЛЕЙКА ОБОЕВ. ШТУКАТУРКА, ШПАКЛЕВКА. ЛЮБЫЕ ОТДЕЛОЧНЫЕ РАБОТЫ. ООО «Мастер-71». master-71.ru** 8-953-44-333-44. (№919)
■ **ЭЛЕКТРИК. УСТРАНЕНИЕ НЕИСПРАВНОСТЕЙ. РЕМОНТ, ПОЛНАЯ ЗАМЕНА ЭЛЕКТРИКИ, ЗАМЕНА РОЗЕТОК, ВЫКЛЮЧАТЕЛЕЙ, ЛЮСТР. ООО «Мастер-71». master-71.ru** 8-953-44-333-44. (№920)

■ **КРЫШИ, КРОВЛЯ. ДАЧИ, ГАРАЖИ, ДОМА, ПРИСТРОЙКИ. ТРУБЫ, ВОДОСТОЧНАЯ СИСТЕМА, ВЫТЯЖКИ. ВСЕ ВИДЫ СТРОИТЕЛЬНЫХ РАБОТ. 8-910-702-66-16. ВАЛЕРИЙ.** (№935)

■ **КРЫЛЬЦО. СТУПЕНЬКИ. КАЛИТКИ. ЗАБОРЫ. ВОРОТА. КОРЧЕВКА. ОЧИСТКА.** 8-920-745-12-09. (№1098)
■ **ТЕЧЕТ БАЛКОН. ПОЛНАЯ ОТДЕЛКА БАЛКОНА: РЕМОНТ-ЗАМЕНА ПЛИТЫ.** 8-920-745-12-09. (№1099)
■ **ОБРЕЗКА, РАСЧИСТКА. ВЫВОЗ. САРАИ, ТУАЛЕТЫ. ЗАБОРЫ, КАЛИТКИ, ВОРОТА. ДАЧНЫЙ РЕМОНТ.** 8-920-745-12-09. (№1100)
■ **БАЛКОН ПОД КЛЮЧ. КРЫШИ. РАМЫ. УТЕПЛЕНИЕ. РЕМОНТ, ЗАМЕНА ПЛИТЫ.** 8-920-745-12-09. (№1102)
■ **БАЛКОН ТЕЧЕТ. КРЫШИ, СОСУЛЬКИ, СНЕГ: ПРИЧИНЫ.** 8-920-745-12-09. (№1103)
■ **ЛЕСТНИЦЫ. ПОРОЖКИ. КРЫЛЬЦО. НАВЕСЫ. ВЕРАНДЫ. ДВЕРИ. ЗАБОРЫ. КАЛИТКИ.** 8-920-745-12-09. (№1104)
■ **ВЫВОЗ И ДЕМОНТАЖ МЕТАЛЛОЛОМА: чугунных ванн, холодильников, радиаторов, стиральных машин и пр. Вывоз мусора.** 8-905-115-72-68. (№1225)
■ **ОБЛИЦОВКА ПЛИТКОЙ. ВАННЫЕ КОМНАТЫ ПОД КЛЮЧ. ОБШИВКА ВАГОНКОЙ, ПАНЕЛЯМИ. УСТАНОВКА ДВЕРЕЙ. УКЛАДКА ЛАМИНАТА, ШПАКЛЕВКА, ПОКЛЕЙКА ОБОЕВ.** 8-910-943-83-59. (№1240)
■ **ПОКЛЕЙКА ОБОЕВ, ШТУКАТУРКА ОТКОСОВ И МН. ДР. ДОСТАВКА МАТЕРИАЛОВ**. 8-953-183-31-27. (№1284)
■ **РЕМОНТ КВАРТИР ПОД КЛЮЧ.** 8-953-973-00-29. (№1294)
■ **РЕМОНТ ВАННОЙ.** 79-00-47. (№1295)
■ **ВСЕ ВИДЫ ОТДЕЛОЧНЫХ РАБОТ. СТЯЖКА ПОЛА, ОБОИ, ПЛИТКА, ПОТОЛОК И МН. ДРУГОЕ.** 79-00-47. (№1296)
■ **БРИГАДА СТРОИТЕЛЕЙ. КРОВЛЯ, САЙДИНГ, ПРИСТРОЙКИ, БЕСЕДКИ, ЗАБОРЫ И ДР.** 8-953-953-44-88. (№1298)
■ **СТРОИТЕЛЬНАЯ БРИГАДА. САЙДИНГ. ВЕРАНДЫ. БЕСЕДКИ.** 8-906-530-31-50. (№1299)
■ **СТРОИТЕЛЬСТВО СО СВОИМ МАТЕРИАЛОМ. ПРИСТРОЙКИ, КРЫШИ, САЙДИНГ И ДР.** 8-960-607-89-45. (№1300)
■ **КРОВЛЯ И РЕМОНТ КРЫШ.** 79-00-47. (№1301)
■ **САЙДИНГ ПОД КЛЮЧ**. 79-00-47. (№1302)
■ **СТРОИТЕЛЬСТВО ПРИСТРОЕК И ВЕРАНД ПОД КЛЮЧ.** 79-00-47. (№1303)
■ **ФАСАДНЫЕ РАБОТЫ. САЙДИНГ И ДР.** 79-00-47. (№1304)
■ **СТЯЖКА ПОЛА.** 79-00-47. (№1305)
■ **КРОВЛЯ КРЫШ.** 8-915-698-49-49. (№1306)
■ **РЕМОНТ КВАРТИР.** 79-00-47. (№1307)
■ **ТЕЧЕТ БАЛКОН. ПОЛНАЯ ОТДЕЛКА БАЛКОНА: РЕМОНТ-ЗАМЕНА ПЛИТЫ.** 8-920-745-12-09. (№1315)
■ **ОБРЕЗКА, РАСЧИСТКА. ВЫВОЗ. САРАИ, ТУАЛЕТЫ. ЗАБОРЫ, КАЛИТКИ, ВОРОТА. ДАЧНЫЙ РЕМОНТ.** 8-920-745-12-09. (№1316)
■ **БАЛКОН ПОД КЛЮЧ. КРЫШИ. РАМЫ. УТЕПЛЕНИЕ. РЕМОНТ, ЗАМЕНА ПЛИТЫ.** 8-920-745-12-09. (№1317)
■ **БАЛКОН ТЕЧЕТ. КРЫШИ, СОСУЛЬКИ, СНЕГ: ПРИЧИНЫ.** 8-920-745-12-09. (№1318)
■ **ЛЕСТНИЦЫ. ПОРОЖКИ. КРЫЛЬЦО. НАВЕСЫ. ВЕРАНДЫ. ДВЕРИ. ЗАБОРЫ. КАЛИТКИ.** 8-920-745-12-09. (№1319)
■ **РЕМОНТ ДОМОВ, КВАРТИР, ПОДВАЛОВ**. 8-920-745-12-09. (№1320)
■ **СНОС, ОЧИСТКА. ЗАБОРЫ, ВОРОТА. ВЫВОЗ МУСОРА.** 8-920-745-12-09. (№1321)
■ **ВАННЫЕ КОМНАТЫ и ТУАЛЕТЫ ПОД КЛЮЧ. СВОЙ МАГАЗИН ОТДЕЛОЧНЫХ МАТЕРИАЛОВ. Наш сайт mer440.ru** 8-953-440-0-440. (№1334)
■ **ВНУТРЕННИЕ ОТДЕЛОЧНЫЕ РАБОТЫ ЛЮБОЙ СЛОЖНОСТИ: ОБОИ, ШПАКЛЕВКА, ЛАМИНАТ, ЛИНОЛЕУМ, ПОТОЛКИ, ЭЛЕКТРИКА. РЕМОНТ ПОД КЛЮЧ. СВОЙ МАГАЗИН ОТДЕЛОЧНЫХ МАТЕРИАЛОВ. ВЫБОР МАТЕРИАЛОВ С ЗАКАЗЧИКОМ, ДОСТАВКА. Наш сайт mer440.ru** 8-953-440-0-440. (№1336)
■ **НАТЯЖНЫЕ ПОТОЛКИ. Наш сайт mer440.ru** 8-953-440-0-440. (№1337)
■ **РЕМОНТ КВАРТИР ПОД КЛЮЧ. Наш сайт mer440.ru** 8-953-440-0-440. (№1338)
■ **УСТАНОВКА ВХОДНЫХ И МЕЖКОМНАТНЫХ ДВЕРЕЙ. Наш сайт mer440.ru** 8-953-440-0-440. (№1339)
■ **ОСТЕКЛЕНИЕ БАЛКОНОВ, ЛОДЖИЙ, КВАРТИР. Наш сайт mer440.ru** 8-953-440-0-440. (№1341)
■ **ОТДЕЛКА БАЛКОНОВ И ЛОДЖИЙ ПОД КЛЮЧ. СВОЙ МАГАЗИН ОТДЕЛОЧНЫХ МАТЕРИАЛОВ. Наш сайт mer440.ru** 8-953-440-0-440. (№1342)

Транспортные услуги

■ **ОПЫТНЫЕ ГРУЗЧИКИ СО СВОИМ АВТО. НЕДОРОГО!** 79-24-20, 8-953-421-55-76. Дмитрий. (№775)
■ **БРИГАДА ГРУЗЧИКОВ со своим а/м перевезет домашнюю, офисную мебель, стройматериалы в любое время. Вывоз мусора.** 52-16-31, 8-905-629-07-39. (№1288)
■ **ПЕРЕВОЗ МЕБЕЛИ, ЛОМА, МУСОРА. ГРУЗЧ**. 8-902-900-8180. (№1389)

Прочие услуги

■ **УБОРКА ПОМЕЩЕНИЙ.** 8-953-183-31-27. (№1285)
■ **РЕМОНТ И ПЕРЕТЯЖКА МЯГКОЙ МЕБЕЛИ. РЕМОНТ ПРУЖИННЫХ БЛОКОВ**. 48-44-33, 8-902-695-63-13. (№1060)
■ **ВЫВОЗ И ДЕМОНТАЖ МЕТАЛЛОЛОМА: чугунных ванн, холодильников, радиаторов, стиральных машин и пр. Вывоз мусора.** 8-905-115-72-68. (№1224)
■ **СПИЛ АВАРИЙНЫХ ДЕРЕВЬЕВ ЛЮБОЙ СЛОЖНОСТИ, УБОРКА САДОВЫХ УЧАСТКОВ ОТ ПОРОСЛИ, без предоплат, недорого, русские. Тула, область.** 8-905-115-72-68. (№1226)
■ **СПИЛ АВАРИЙНЫХ ДЕРЕВЬЕВ ЛЮБОЙ СЛОЖНОСТИ, без предоплат, недорого, русские. ВЫВОЗ ПОРУБОЧНЫХ ОСТАТКОВ, ДРОБЛЕНИЕ ВЕТОК В ЩЕПУ. Тула, область.** 8-953-434-23-32. (№1227)
■ **ПОКОС ВЫСОКОЙ ТРАВЫ, БУРЬЯНА, БОРЩЕВИКА БУРЬЯНОДРОБИЛКОЙ. НЕ ТРЕБУЕТ ВЫВОЗА. Тула, область.** 8-953-434-23-32. (№1228)
■ **ПОКОС БУРЬЯНА, БОРЩЕВИКА, НЕУДОБИЙ БУРЬЯНОКОСИЛКОЙ, НЕ ТРЕБУЮЩИЙ ВЫВОЗА. Тула, область.** 8-905-628-80-30. (№1229)
■ **МЕБЕЛЬ НА ЗАКАЗ. СБОРКА И УСТАНОВКА НОВОЙ МЕБЕЛИ, в т.ч. встраивание техники. РЕМОНТ КОРПУСНОЙ и ПЕРЕТЯЖКА МЯГКОЙ МЕБЕЛИ. РЕСТАВРАЦИЯ СТАРИННОЙ МЕБЕЛИ. Быстро и качеств., без вых. 8-950-918-39-99, 8-915-690-27-77.** (№1272)

Хочу сказать спасибо!

Говорить добрые слова людям так легко и приятно. Поэтому не стесняйтесь выражать свои эмоции. Пишите нам, и ваше искреннее спасибо увидит вся Тульская область.

Хочется выразить слова благодарности моему лечащему врачу **Александру Сергеевичу Ахматову**, доктору отдеения №14 Тульской психиатрической больницы им. Каменева. Это молодой врач, но сколько в нем тепла к своим пациентам! Его лучезарная улыбка, добрый взгляд лечат нас за очень короткое время. Это врач-психиатр от бога. И такой же коллектив: ст. медсестра **Татьяна Николаевна**; процедурные медсестры – **Надежда Владимировна, Татьяна Александровна, Ирина Алексеевна**. Постовые медсестры – **Арина, Анечка, Евгения, Джамиля, Надежда Вячеславовна**. Эти юные сестрички не только красавицы, но и очень добрые, готовые прийти на помощь. Низкий материнский поклон, милые сестрички. Санитаркам **Надежде Дмитриевне, Розе Федоровне, Ирине Алексеевне** большое спасибо за их нелегкий труд. И конечно же, нашим кормилицам – **Алле Юрьевне, Любови Владимировне и Валентине Ивановне**. «Спасибо нашим поварам за то, что было вкусно нам». Большое спасибо всему медицинскому персоналу, который профессионально ставит нам уколы и капельницы. Поздравляю весь коллектив с Новым Годом и Рождеством! Желаю всем счастья, семейного благополучия и дальнейших успехов в вашем благородном труде.

С уважением, Наталья Котельникова, вдова ветерана боевых действий, д. Кукуй Веневского района.

Выражаю слова искренней благодарности заведующей Грицовским отделением обслуживания населения №10, обаятельной, милой женщине **Елене Викторовне Митрошкиной** за ее профессионализм и доброе сердце; она всегда поддержит нас и подбодрит. А также всем соцработникам: **Светлане Силаевой, Наталье Грецовой, Елене Гвоздевой, Валентине Минаковой, двум сестрам – Людмиле Давыдочевой и Нине Владимировне Давыдочевой**. Эти милые, хрупкие девушки всегда спешат нам на помощь в любую погоду, они идут к нам, к таким инвалидам, как я, с огромными сумками – несут продукты, бытовую химию. Т. к. к моему дому в д. Кукуй, дом №11, никогда не проезжает трактор, девочки чистят проезд вручную. А Нине Владимировне – низкий поклон до земли, в ней столько позитива, энергии, даже на прогулку со мной ходит. А их мужья, **Виктор и Вячеслав**, всегда придут на помощь, отвезут в больницу, т.к. автобус только два раза ходит в пос. Грицовский. Я инвалид 3-й группы. Мы с мужем работали в совхозе «Городище», я поваром, он – шофером. Когда был совхоз, было все – работа, шоферы, трактористы, доярки, свинарки. Был и шикарный двухэтажный клуб, который снесли, а новый построить забыли. Я под старость не заслужила, чтобы ко мне могла подъехать скорая. Скоро пойдет снег, а мне страшно оттого, что я опять не смогу выйти из дома. Самое обидно, что вся деревня очищается от снега, а дома №11 и №12 утопают в снегу. А еще есть заброшенный дом №10, муниципальное жилье, в котором теперь собираются пьяницы, один раз чуть пожар не устроили. Обращались в местную администрацию, но воз и ныне там. Живем мы с 1988 года, из кранов течет вода ржавая, как кисель. Зато платим, как за чистую хрустальную воду, какая течет по всей деревне, кроме нас. А самое страшное – канализация: выкопали под бугром, оградили колючей проволокой, все нечистоты стекают в р. Шатчик, затем в р. Шат, Шат в Упу, из Упы – в Оку. Вот так и выживаем мы в д. Кукуй.

Наталья Ивановна Котельникова,
д. Кукуй, ул. Полевая, д. 11.

СЛОБОДА myslo.ru ГАЗЕТА РОДНОГО ГОРОДА для всей семьи

КУПОН БЕСПЛАТНОГО ОБЪЯВЛЕНИЯ

Для рубрик “Знакомства” и “Животные”: “Отдаю в добрые руки”, “Помогите найти”

Текст объявления:

Ваши данные для контроля (не публикуются):
Ф.И.О. _____
Адрес, телефон _____

Адрес для писем: 300026, Тула-26, а/я 1431.

Дорогую Тамару Ивановну Еремееву от всей души поздравляем с юбилеем!

Ты – самый важный человек в нашей жизни, и мы бесконечно благодарны за твою любовь, заботу и мудрость! Желаем тебе крепкого здоровья, оставайся такой же доброй и энергичной. Мы всегда рядом и очень тебя любим!

Твоя любящая семья.

Станислава Маркова поздравляю с юбилеем!

Пусть года летят неторопливо, ты мой лучик, ты мой солнца свет!
Самый добрый, нежный и красивый, и тебя дороже в мире нет.
От души тебя я поздравляю и за все судьбу благодарю.
Ведь ты самый лучший, точно знаю, обожаю, верю и люблю!

Твоя Марина.

> Прекрасная половина человечества

■ Вдова приятной внешности желает познакомиться с порядочным и добрым мужчиной от 65+, без в/п, ростом от 175+. Желательно с авто. Для совместного проживания, серьезных отношений на моей территории. Остальное по телефону и при встрече. Тел. 8-920-766-15-99.

■ Ищу мужа! Надежного, свободного, с жильем и материально обеспеченного, от 65 до 70 лет, из Тулы. Женщина 153/62, без в/п, скромная, очень серьезная, некорыстная. Внимательно читайте и думайте! Если можно, СМС о себе. Молодых, женатых, пьющих, сексуально озабоченных и из м.л.с. прошу не звонить. Тел. 8-950-910-17-19, после 12.00.

■ Статная, приятной полноты тулячка, понимающая, уважительная, 73/160/79, выгляжу гораздо моложе. Познакомлюсь с порядочным и свободным русским мужчиной 67-77 лет для нежных и душевных отношений. Судимых, пьющих, альфонсов прошу не беспокоить. Тел. 8-953-962-66-35.

■ Познакомлюсь со свободным мужчиной без проблем, от 63 до 68 лет, сначала для гостевых отношений. Подробности при встрече. Тел. 8-902-901-86-20.

■ Тулячка 40/172, приятной внешности, с реальными взглядами на жизнь. Познакомлюсь с состоявшимся, одиноким, надежным во всех отношениях мужчиной 38-45 лет для серьезных отношений. Из м.л.с. не беспокоить. Тел. 8-919-086-25-17.

■ Приятная женщина 68 лет, 164/73, на пенсии, живу в Туле в собственном частном доме со всеми удобствами. Познакомлюсь со свободным мужчиной без особых проблем, в/п в меру, своего возраста или чуть старше, желательно с водительскими правами, для совместной жизни на моей территории. Тел. +7-991-526-76-80.

■ Познакомлюсь для совместной жизни с мужчиной деловым, интересным, до 70 лет, у которого все хорошо, но он одинок. Я люблю домашний уют, быть на природе, танцы, симпатичная блондинка 170/63, живу в Узловой. Тел. 8-930-898-39-25.

■ Тулячка 65/160, приятной внешности, умеющая искренне понимать и делать добро. Для близкого друга создам атмосферу заботы, уюта и тепла. Познакомлюсь с одиноким, мудрым, надежным мужчиной. Тел. 8-920-775-16-11.

■ Женщина познакомится с мужчиной 69-73 лет, желательно с собственным жильем в Туле. Подробности при встрече. Тел. 8-919-089-03-50.

■ Женщина средних лет познакомится с мужчиной от 55 до 65 лет для серьезных отношений. Тел. 8-930-894-97-23.

■ Женщина 60+, невысокая, не склонная к полноте, очень ждет своего мужчину. Тел. 8-953-962-12-14.

■ Привлекательная, хозяйственная женщина с в/о, 55/162/70, познакомится для серьёзных отношений с надёжным мужчиной 55-60 лет; желательно авто для ускорения встречи. Нерусских, альфонсов, судимых, пьяниц прошу не беспокоить. Звонить с 15 до 20 час. по тел. 8-920-796-39-58.

■ Женщина 49/173/68, милая, симпатичная, добрая тулячка, с в/о, без в/п. Для серьезных отношений познакомится с мужчиной от 46 до 52 лет, с чувством юмора, в/о или среднеспец. образ., ростом от 180 см, без в/п, туляком, понимающим и чутким, желательно проживающим В Зареченском р-не. «Ты лети, моя душа, к половиночке моей, и к тому, кто не спеша ждет любовь в потоке дней». Тел. 8-903-037-59-87.

■ Ищу мужчину для жизни, порядочного, от 70 до 75 лет, без детей. Мне 68 лет, рост 163 см, вдова. Жадным не звонить. Прошу пьющих, из м.л.с. и нерусских не обращаться. Тел. 8-920-768-75-09.

■ Хочу познакомиться с мужчиной среднего возраста - 50-65 лет, желательно со своим жильем, со спокойным, добрым и уважительным характером. Мне 58/155/65, работаю, со спокойным добрым характером, выгляжу значительно моложе своего возраста. Просьба из м.л.с., нерусских, альфонсов не беспокоить. Тел. 8-930-797-24-85.

■ Одинокая женщина пенсионного возраста, приятной внешности, хозяйственная и чистоплотная, свободная и независимая, желает познакомиться с мужчиной пенсионного возраста, проживающим в Тульской области, одиноким и независимым, для дружбы и общения или совместной жизни. Встретим старость вместе. Тел. 8-960-600-54-51.

■ Познакомлюсь с пожилым мужчиной или женщиной. Помогу по хозяйству и материально за наследование жилья. Порядочная, чистоплотная, вкусно готовлю, без в/п; мне 54 года. Тел. 8-953-960-50-31.

■ Женщина 72/155/65 познакомится с одиноким православным мужчиной, без в/п и м/п, для серьезных отношений. Тел. 8-950-909-18-28.

■ Вдова 66/166/80, без в/п, желает познакомиться с одиноким мужчиной 70-75 лет для совместного проживания. Остальное при встрече. Тел.: 8-950-916-47-17, 8-920-763-21-81.

■ Женщина 72/155/65 познакомится с одиноким православным мужчиной без в/п и м/п для серьезных отношений. Тел. 8-950-909-18-28.

■ Вдова 77 лет, 150/60, желает познакомиться с порядочным, не обремененным детьми и внуками мужчиной, без ж/п и м/п, желательно туляком. Звонить после 19.00. Тел. 8-961-264-71-74.

■ Одинокая вдова, 73/162/70, выгляну моложе, познакомлюсь с ровесником без в/п, имеющим автомобильные права, для совместной жизни на моей территории. Тел. 8-902-846-55-49.

> Сильная половина человечества

■ Порядочный туляк, рост 188 см, со своим жильем, спокойный, добрый, надежный, желает познакомиться с приятной женщиной до 50 лет, невысокого роста, стройной, для серьезных отношений. Тел. 8-902-754-07-33.

■ Одинокий туляк, пенсионер, работаю, без в/п и ж/п, добрый, хозяйственный, уважительный, имею авто. Хотел бы встретить аналогичную женщину от 60 лет, не склонную к полноте, простую, хозяйственную, некорыстную, желательно одинокую, не обремененную детьми и внуками, только для серьезных отношений. Психически неуравновешенных прошу не звонить. Тел. 8-915-784-16-62.

■ Познакомлюсь с порядочной симпатичной женщиной без в/п, без детей, кошек, собак, в возрасте 52-60 лет, не склонной к полноте. О себе: 77/170/79, никогда не пил, не курил, здоровье в порядке, в/о МИФКиС, обеспечен, есть квартира, живу один. Остальное при встрече. Тел. 8-991-527-19-25.

■ Туляк 75/172/71 познакомится с интеллигентной дамой до 69 лет. Тел. 8-950-910-88-74.

■ Порядочный веселый мужчина 59 лет, без в/п, м/п, ж/п, ищет добрую, хозяйственную, верную женщину до 52 лет, не склонную к полноте, из Тулы, области, сельской местности, для создания семьи. Тел. 8-953-968, 43-96.

■ Мужчина 64 лет, без в/п, проживающий в г. Ефремове, познакомится с женщиной до 60 лет. Тел. 8-950-927-87-57.

■ Одинокий вдовец без ж/п и в/п познакомится с тулячкой 70-75 лет, симпатичной, стройной. Люблю музыку, танцы, прогулки. Буду очень рад, если вы разделите со мной мои увлечения. А дальше посмотрим о совместной жизни, у меня свой дом. Так что приходите в мой дом, для вас двери открыты, будут ждать вас всегда и уют и тепло. Тел. 8-953-966-88-71.

■ Мужчина 45 лет, разведен, рост 188 см, среднего телосложения, из Тулы, познакомится со стройной женщиной, тулячкой, для серьезных отношений. Тел. 8-991-353-38-33.

■ Мужчина 69 лет, вдовец, живу в своем доме. Познакомлюсь с женщиной от 55 до 65 лет, желающей переехать ко мне, для серьезных семейных отношений. Выгляжу моложе своих лет. Тел. 8-910-507-75-94.

■ Состоявшийся мужчина за 60 лет, с в/о, без в/п, проживающий в Туле, познакомится с женщиной, не склонной к полноте, без в/п, от 52 до 57 лет, для серьезных отношений. Тел. 8-999-781-00-86.

■ Молодой человек 34 лет, инвалид, живу в Туле, люблю природу, животных. Ищу спутницу жизни со 2-3-й группой инвалидности, которой также одиноко, как и мне, для серьезных отношений. Тел. 8-902-908-25-97.

■ Ищу спутницу жизни для сына - из Тулы, области, сельской местности, без детей, для создания семьи. Сыну 39 лет, 175/76, симпатичный, не женат, детей нет, работает, живет в Туле в отдельной квартире. Звоните, не стесняйтесь; буду доброй и заботливой свекровью, со мной легко найти общий язык. Тел. 8-953-960-50-31.

■ Мужчина 60+ из сельской местности Богородицкого р-на ищет женщину до 63 лет из сельской местности для совместного проживания. Тел. 8-950-918-40-70.

■ Петр 69/185/90 познакомится с женщиной 65-75 лет, пышного телосложения, для создания семьи. Город Алексин. Тел.: 8-920-752-02-35, 8-952-015-36-83.

■ Всем привет. Сергей из Тулы, 46 лет, познакомлюсь для серьезных отношений и создания семьи. Телефон, WhatsApp, Телеграм, Max +7-953-441-13-29.

■ Познакомлюсь с молодой жизнерадостной женщиной от 26 лет, легкой в общении. О себе: 56/172/82, м/о, работаю, образ. средн. техн., вожу авто, проживаю в пригороде Тулы. Если ваши намерения серьезны, мы будем вместе и будет счастье и семья. От вас звонок или СМС. Тел. 8-920-775-39-26.

■ Александр, вдовец, 67/172/90, добрый, порядочный, без в/п, познакомится с хорошей женщиной для серьезных отношений. Проживаю в г. Мичуринске Тамбовской обл. Тел. 8-902-936-56-82.

■ Спортивный коммуникабельный москвич 60+, с в/о, 170/67, без в/п. Живу в центре Москвы, поддерживаю себя в хорошей физической форме. Свободное время провожу в своем загородном доме на море в Сочи. Познакомлюсь с коммуникабельной женщиной для серьезных отношений; возможен брак. Тел. 8-930-899-07-29.

■ Молодой мужчина 39 лет, на инвалидности, дом, квартира есть, ищет женщину для серьезных отношений и создания семьи, можно с ребенком. Тел. 8-950-918-70-78. Евгений.

■ Молодой человек ищет девушку для семейной жизни, можно с ребенком, из Тулы или области. Мне 37 лет, есть квартира, имею инвалидность. Могу приехать для знакомства и чтобы помочь в трудной ситуации. Из интернатов и больниц просьба не звонить. Евгений, г. Ясногорск. Тел. 8-902-698-65-30.

■ Молодой человек 37/181/83. Ищу спутницу жизни из Тулы для серьезных отношений. Тел. 8-953-433-68-41.

■ Туляк 62 лет, рост 179 см, без в/п, со среднетехническим образованием, живу в частном доме в центре Тулы. Познакомлюсь с женщиной своих лет, хозяйственной, которая хорошо готовит, для совместного проживания. Тел. 8-950-901-04-58.

ФЕСТИВАЛИ, КОНЦЕРТЫ

«ТУЛА-АРЕНА»
Тула, Калужское шоссе, 18.

8 января, 18.00 – **Новогоднее диско-шоу.** Hi-Fi, Татьяна Овсиенко, Виктор Салтыков и другие. Цена билетов 2200-4500 руб. 18+

31 января, 19.00 – **SHAMAN.** Программа «Победа!» Цена билетов 2500-10 000 руб. 6+

ГОРОДСКОЙ КОНЦЕРТНЫЙ ЗАЛ
Тула, ул. Советская, 2.

11 января, 18.00 – **Игорь Маменко** «Публика неистовствовала!» Цена билетов 1200-3600 руб. 12+

22 января, 19.00 – **Вячеслав Бутусов.** Nautilus Pompilius – лучшее. Цена билетов 4000-10 000 руб. 12+

АРТ-РЕЗИДЕНЦИЯ ДКЖ (ЦЕНТР МОЛОДЕЖИ)
Тула, ул. Демонстрации, 134.

5 января, 19.00 – **группа «Кватро».** Концерт Italiano vero. Цена билетов 2000-7000 руб. 6+

ТЕАТР ДРАМЫ
Тула, пр. Ленина, 34-а, тел. 31-11-69.

2, 3, 4 января, 11.00 – С. Аксаков. **«Аленький цветочек».** 6+
2 января, 18.30 – Е. Исаева. **«Вальс в облаках».** 16+
3 января, 18.30 – О. Уайльд. **«Веер леди У.»** 12+
4, 5, 6 января, 14.00 – Р. Мусаев. **«Колдовство по пятницам: миандрумолеандрум».** 6+
5 января, 11.00 – по мотивам произведений Р.Л. Стивенсона. **«Остров сокровищ».** 6+
5 января, 18.30 – Д. У. Кристнер. **«Знойные мамочки».** 16+
6 января, 18.30 – У. Сомерсет Моэм. **«Красотка и семья».** 12+
7, 8 января, 15.00 – Л.Н. Толстой, С.А. Толстая. **«Приключения куколок».** 6+
7 января, 18.30 – Е. Шварц. **«Обыкновенное чудо».** 12+
ГАСТРОЛИ Белорусского государственного академического музыкального театра:
8 января, 18.30 – концерт **«Новогоднее ассорти».** 12+
10, 11 января, 12.00 – Г. Шайдулова. **«Приключения Кая и Герды».** 6+
10, 11 января, 18.30 – И. Кальман. **«Марица».** 16+
13, 14 января, 18.30 – У. Петрова. **«Никто, совершенно никто».** 16+
15 января, 18.30 – Е. Водолазкин. **«Чагин».** 16+
16 января, 18.30 – А. Назаров. **«Чудесный грузин».** 16+
Цена билетов 700-1500 руб.

КАМЕРНЫЙ ДРАМТЕАТР
Тула, ул. Дзержинского, 8.

2 января, 18.30 – У. Гибсон. **«Белые розы, розовые слоны».** 16+
3, 9 января, 18.30 – А. Пушкин. **«Пиковая дама».** 16+
4 января, 18.30, **30 января,** 19.00 – А. Островский. **«Ахов, или Не все коту масленица».** 16+
5 января, 18.30 – Г. Маркес. **«Любовная отповедь».** 16+
6, 31 января, 18.30 – **«Лев и Софья».** 16+
7 января, 18.30, **23 января,** 19.00 – А. Чехов. **«Юбилей».** 16+
8, 24 января, 18.30 – Ж. Сиблейрас. **«Ветер в тополях».** 16+
10, 25 января, 19.00 – В. Ерофеев. **«Москва – Петушки».** 18+
18 января, 18.30 – Ф. Достоевский. **«Белые ночи».** 16+
Цена билетов 600-1000 руб.

ДОМ ДВОРЯНСКОГО СОБРАНИЯ
Тула , пр. Ленина, 44, тел. 36-77-96.

9 января, 17.00 – **Дарья Белоусова** (меццо-сопрано), засл. артист России **Яков Соловьев** (фортепиано). В программе «Зимняя Русь» – музыка Свиридова, Балакирева, Рубинштейна и Чайковского. Цена билетов 800-1200 руб. 6+

ТУЛЬСКАЯ ФИЛАРМОНИЯ
Тула, пр. Ленина, 51.

10 января, 17.00 – «Времена года». Лауреат международных конкурсов **Хироко Нинагава** (скрипка), камерный ансамбль **Ninagawa orchestra**. В программе – Вивальди, Пьяццолла «Времена года в Буэнос-Айресе». Цена билетов 900-2000 руб. 6+
11 января, 19.00 – **Евгений Гришковец.** Спектакль «Когда я боюсь». Цена билетов 1800-6000 руб. 18+
18 января, 12.00 – **Тульский филармонический симфонический оркестр,** солисты филармонии. Ведущий программы Ярослав Тимофеев. Цена билетов 400-1000 руб. 6+

ЛЕДОВЫЙ ДВОРЕЦ
Тула, село Осиновая Гора, стр. 2-а.

3 января, 12.00 и 15.00 – ледовое шоу Ильи Авербуха **«Снежная королева».** Екатерина Боброва, Александр Энберт, Албена Денкова, Максим Ставиский и другие. Цена билетов 4000-5300 руб. 0+

Читайте online версию газеты на
MYSLO.RU/PRESSA

Прогноз погоды в Туле и области
с 1 по 7 января

Четверг 1 января	-10... -8 °C	пасмурно
	-15... -12 °C	пасмурно

13-й лунный день. Луна в Близнецах.
День подходит для общения.

Пятница 2 января	-8... -5 °C	пасмурно, небольшой снег
	-15...-13 °C	пасмурно, небольшой снег

14-й лунный день. Луна в Близнецах.
День подходит для начала новых дел.

Суббота 3 января	-5... -2 °C	пасмурно, небольшой снег
	-7... -5 °C	пасмурно, небольшой снег

15-й лунный день. Луна в Раке.
День подходит боя мелких рутинных дел.

Воскресенье 4 января	-5... -2 °C	пасмурно, небольшой снег
	-7... -5 °C	пасмурно, небольшой снег

16-й лунный день. Луна в Раке.
Нейтральное время для мелких операций с деньгами.

Понедельник 5 января	-3... -1 °C	пасмурно, небольшой снег
	-5... -3 °C	пасмурно, небольшой снег

17-й лунный день. Луна в Льве.
Подходящий день для финансовых операций.

Вторник 6 января	-5... -5 °C	пасмурно, снег
	-9... -8 °C	пасмурно, снег

18-й лунный день. Луна в Льве.
Хороший день для путешествий.

Среда 7 января	-5... -4 °C	пасмурно
	-7... -6 °C	пасмурно

19-й лунный день. Луна в Деве.
День подходит для небольших дел по дому.

Праздники и памятные даты

1 января. Новый год. Всемирный день мира.
2 января. День научной фантастики. Всемирный день интроверта.
3 января. День рождения соломинки для коктейлей.
4 января. Всемирный день азбуки Брайля. Всемирный день гипноза.
5 января. Международный разгрузочный день.
6 января. Рождественский сочельник.
7 января. Рождество Христово.

В этот день родились

2 января. Василий Алексеевич Дегтярев (1880), выдающийся российский и советский конструктор стрелкового оружия, Герой Социалистического труда, генерал-майор инженерно-артиллерийской службы.

Православный календарь

1 января. Преподобного Илии Муромца. Рождественский пост.
2 января. Святого праведного Иоанна Кронштадтского. Рождественский пост.
3 января. Святителя Петра, митрополита Московского всея России. Рождественский пост.
4 января. Святой великомученицы Анастасии Узорешительницы. Рождественский пост.
5 января. Святых десяти критских мучеников: Феодула, Сатурнина, Еварпа, Геласия, Евникиана, Зотика, Помпия, Агафопуса, Василида. Рождественский пост.
6 января. Преподобного Николая, монаха. Рождественский пост.
7 января. Рождество Христово. Святки.

Именинники

1 января. Трифон, Аглая, Ева.
2 января. Антон, Даниил, Иван, Игнатий.
3 января. Леонтий, Михаил, Никита, Ульяна.
4 января. Дмитрий, Федор, Анастасия.
5 января. Василий, Давид, Макар, Наум.
6 января. Агата, Евгения, Клавдия, Иннокентий.

Гороскоп на неделю
с 5 по 11 января

ОВЕН (21.03-20.04)
На этой неделе не стоит глубоко погружаться даже в ваши собственные проблемы, не говоря уже о чужих, ими и вовсе заниматься не следует. Постарайтесь подольше сохранить свое праздничное настроение. В конце недели не надо изводить себя и своих близких чрезмерной экономией, это позволит избежать разногласий.

ТЕЛЕЦ (21.04-21.05)
Неделя обещает оказаться для вас весьма благоприятной, и даже минимальные усилия способны будут принести существенные результаты. Вам предстоит совершать неординарные поступки, впрочем, они обещают быть точны по исполнению и правильны по сути. Не исключено, что в конце недели вам придется разбираться с проблемами родных или друзей, и вы справитесь!

БЛИЗНЕЦЫ (22.05-21.06)
Это время весьма благоприятно для осуществления любых идей. В понедельник не исключены новые приятные знакомства. В среду вы блестяще сможете отстоять свои взгляды на жизнь. Вас ждет романтика и свидания. Больше времени стоит посвятить семье и дому, тем более что вам под силу гармонизировать пространство вокруг вас.

РАК (22.06-22.07)
На этой неделе вы будете открыты для предложений, и они начнут поступать к вам в нарастающем темпе. В середине недели вы можете быть немного рассеянными, рискуете забыть о своих обязанностях. Постарайтесь сосредоточиться. Доверьтесь своим друзьям, они дадут хороший совет.

ЛЕВ (23.07-23.08)
В узоре вашей судьбы переплетутся две нити, одна из которых представляет собой энергию завершения процессов, а другая – возобновления старых связей, занятий. Это время благоприятно для того, чтобы расстаться с вредными привычками, освободить место для новых встреч, людей или вещей. Но все подряд выбрасывать точно не стоит.

ДЕВА (24.08-23.09)
Для осуществления всех своих планов вам, похоже, придется чем-то пожертвовать. Не подпускайте к себе лень даже на километр, иначе с ней будет не совладать. Постарайтесь развернуться лицом к своим подсознательным страхам, начните их преодолевать, и вы почувствуете, как на душе становится легко и спокойно.

ВЕСЫ (24.09-23.10)
Вы будете вполне способны принять важное и ответственное решение, планомерное воплощение которого в жизнь вам поможет осуществить некий тайный союзник. Не исключено, что вы окажете кому-то неоценимую услугу. В личной жизни грядут перемены, которые вас порадуют.

СКОРПИОН (24.10-22.11)
В целом спокойная и размеренная неделя. Но пора заняться кропотливой проработкой деталей нового проекта. Во вторник придется активно отстаивать свои интересы. Проявляя силу воли, с помощью целеустремленности и упорства вы сможете доказать окружающим свое право на самостоятельность и независимость. Мудрость может оказаться вашим главным союзником.

СТРЕЛЕЦ (23.11-21.12)
В ближайшие дни вы сможете легко управлять ситуацией, однако не стоит слишком усердствовать. Наступает время решительных действий, впереди осталось самое важное препятствие, но на этой неделе рухнет и оно, и тогда путь перед вами будет расчищен, так что смело беритесь даже за самые трудные дела.

КОЗЕРОГ (22.12-20.01)
Сейчас от вас потребуется решительность в действиях для продвижения вперед к намеченным целям. Не сидите дома, сходите в кино и на каток. Четверг может оказаться одним из самых сложных дней недели, не стоит принимать близко к сердцу огорчительные обстоятельства. В пятницу главное – не браться за несколько дел одновременно.

ВОДОЛЕЙ (21.01-19.02)
Успокойтесь и не суетитесь, плывите по течению. В нужное время оно само вынесет вас, куда нужно. Постарайтесь рационально расходовать силы, избегайте перегрузок. Хотя бы краткий отдых вам просто необходим. Найдите время и на сон, и на прогулку. В пятницу вероятны известия от друзей или родственников. В воскресенье откажитесь от ненужных встреч и пустых разговоров.

РЫБЫ (20.02-20.03)
Ваша энергия будет приятно удивлять окружающих. В понедельник ваша хваленая интуиция должна подсказать вам, где скрывается ключ от неразрешенной проблемы. Судя по всему, вторник и среду вы проведете в поисках гармонии и преуспеете в этом аспекте. Не слишком-то расслабляйтесь, судьба найдет способ вас удивить. Похоже, вы влюбляетесь все больше и больше.

Играй со «Слободой»

и выиграй
Телевизор iFFALCON IFF50U74 50″ (127 см) черный

Сегодня мы публикуем билет № 14

Всего их будет 15.
Вырезайте их все по контуру, складывайте в стопочку и ждите объявления играющего номера – одного из пятнадцати.

ФИО _____
Адрес _____
Возраст _____
Телефон _____

ПРИМЕЧАНИЕ. В соответствии с российским законодательством подоходный налог со стоимости выигрыша выплачивает победитель. Не является лотереей. Изображение приза может отличаться от вручаемого.

Подробная информация об организаторе, правилах проведения, количестве призов, сроках, месте и порядке их получения по тел. 57-07-07.

СЛОБОДА 16+ СЕМЕЙНАЯ ГАЗЕТА

на правах рекламы

Лунный календарь красоты

1-2 января. Благоприятное время для посещения косметолога.

3-4 января. Умеренные физические нагрузки пойдут на польза организму.

5-6 января. Можно проводить процедуры по омоложению кожи.

7 января. Подходящее время для очищения кожи.

Неблагоприятные дни: нет.

Семейная газета «Слобода»
Учредитель и издатель ООО «СЛОБОДА»
ТЕЛЕФОН 57-07-07
› **Генеральный директор** – Т. В. Алексеева, доб. 203.
› **Главный редактор** – Л. Н. Тимофеева, доб. 234.
› **Директор отдела рекламы** – Д. С. Мартынова, доб. 265.
› **Телефоны отдела рекламы** – доб. 106, 107.
› **Отдел социальных проблем** – Ю. В. Александрова, доб. 811.
› **Дежурная часть** – А. А. Жильцов, доб. 811.
› **Частные объявления** – Л. И. Судакова, доб. 235.
› **Корректура** – Л. И. Судакова, доб. 235, Е. А. Адова, доб. 234.
› **Верстка** – Т. В. Зубова.
› **Главный редактор Myslo.ru** – Ю. А. Королева, доб. 811.
› **Адрес для писем:** 300026, Тула-26, а/я 1431.
› **Адрес редакции и издателя:** 300026, Тула, пр. Ленина, 116, e-mail: news@myslo.ru
Материалы в рубриках «Есть мнение» или с пометками «На правах рекламы», ® публикуются на коммерческой основе. За достоверность информации в рекламных материалах несет ответственность рекламодатель.
Реклама и объявления принимаются с 9.00 до 17.00, субб., воскр. – выходные дни.
Газета зарегистрирована Управлением Федеральной службы по надзору за соблюдением законодательства в сфере массовых коммуникаций и охраны культурного наследия по ЦФО (ПИ №ФС1-80224Т от 28.09.2006 г.).
Отпечатана в ЗАО «Прайм Принт Москва», адрес типографии: 141700, МО, г. Долгопрудный, Лихачевский пр., 5-в, тел. (495) 789-45-25.
Время подписания в печать, по графику – 14.00. Фактически – 14.00.
Рекомендуемая цена – 44 руб. 00 коп.
Дата выхода в свет 31 декабря 2025 г.
Перепечатка статей без согласия авторов и редакции запрещена. При использовании материалов электронными СМИ гиперссылка на портал Myslo.ru обязательна.
30 000 ЭКЗ.
Подписной индекс П2466 или 54307
онлайн-подписка podpiska.pochta.ru
16+
Заказ №3127

ПОНЕДЕЛЬНИК | 5 января

Первый

06.00 Новости (16+)
06.10 **«Цирк».** Х/ф (16+)
07.15 **«Старик Хоттабыч».** Х/ф (16+)
08.50 «Золотая коллекция Союзмультфильма» (16+)
10.00 Новости (16+)
10.15 «Рождество в России. Традиции праздника» (16+)
11.05 «Жизнь других» (12+)
12.00 Новости (16+)
12.15 **«Финист – Ясный Сокол».** Х/ф (16+)
13.50 **«Знахарь».** Т/с (16+)
15.55 **«Такси под прикрытием».** Т/с (16+)
18.00 Новости (16+)
18.20 «Угадай мелодию» (12+)
19.00 **«Казанова».** Т/с (16+)
20.00 **«Раневская».** Т/с (16+)
21.00 «Время» (16+)
21.35 **«Казанова. В бегах».** Т/с (16+)
22.35 **«Доктор Преображенский».** Т/с (16+)
23.35 **«Первый номер».** Т/с (16+)
00.15 «Подкаст.Лаб» (16+)

Россия

04.30 **«Место встречи изменить нельзя».** Т/с (12+)
05.45 **«Черная кошка».** Т/с (12+)
07.40 **«Ликвидация».** Т/с (16+)
09.25 «Утренняя почта с Николаем Басковым» (16+)
10.10 «Сто к одному» (16+)
11.00 «Вести» (16+)
11.50 «Вести». Местное время (16+)
12.10 **«Большая любовь».** Х/ф (12+)
14.00 «Вести» (16+)
14.50 «Новая волна-2025». Финальный гала-концерт (16+)
17.00 «Вести» (16+)
17.50 «Привет, Андрей!» (12+)
20.00 «Вести» (16+)
21.10 «Вести». Местное время (16+)
21.30 **«Пока брак не разлучит нас».** Х/ф (16+)
01.10 **«На перекрестке радости и горя».** Х/ф (12+) (Россия, 2015 г.) Вера Сергеевна вынуждена переехать из родного города Санкт-Петербурга в небольшой провинциальный город. Там она и устраивается преподавателем литературы в местную школу. В первый же день у Веры разгорается конфликт с задиристой ученицей Дашей. Вера возмущена поведением девочки и не подозревает, что у нее серьезные проблемы в семье...
04.30 **«Место встречи изменить нельзя».** Т/с (12+)

Матч ТВ

06.00 Профессиональный бокс. RCC Boxing. Павел Силягин против Пабло Корсо. Трансляция из Екатеринбурга (16+)
07.00 Новости (16+)
07.05 Все на Матч! Прямой эфир (16+)
09.30 Новости (16+)
09.35 **«Команда Матч».** М/с (16+)
10.00 Матч! Парад. Лучшие голы. 2025 г. (6+)
11.00 Титаны. Сезон 3 (16+)
14.00 Титаны. Сезон 3 (16+)
16.30 Титаны. Сезон 3 (16+)
19.30 Титаны. Сезон 3 (16+)
22.15 Все на Матч! Прямой эфир (16+)
23.15 Матч! Парад. Лучшие нокауты UFC. 2025 г. (16+)
00.45 «Камчатка. Необыкновенные истории на краю земли» (12+)
02.00 Баскетбол. Единая лига ВТБ. «Енисей» – «Пари Нижний Новгород» (12+)
04.00 Новости (16+)
04.05 «Что за спорт?» (12+)

НТВ

08.00 «Сегодня» (16+)
08.20 «Белая трость». XVI Международный благотворительный фестиваль (12+)
10.00 «Сегодня» (16+)
10.20 **«Вечный зов».** Т/с (16+)
16.00 «Сегодня» (16+)
16.20 **«Вечный зов».** Т/с (16+)
17.00 **«Мухтар. Он вернулся».** Т/с (16+)
19.00 «Сегодня» (16+)
19.30 **«Первый отдел».** Т/с (16+)
23.30 Премия «Итоги года «Яндекс Музыки» (12+)
00.45 **«Пять минут тишины. Симбирские морозы».** Т/с (16+)
03.45 «Следствие вели...» (16+)
04.35 **«Морские дьяволы. Полярный конвой».** Т/с (16+)

Пятый канал

05.00, 05.05, 05.55 **«Временно недоступен».** Т/с (12+)
06.45 **«Варвара-краса, длинная коса».** Х/ф (16+)
08.15 **«Как Иванушка-дурачок за чудом ходил».** Х/ф (6+)
10.00 **«Белые Росы».** Х/ф (12+)
11.50 **«Свадьба в Малиновке».** Х/ф (16+)
13.45, 14.45, 15.50, 16.50, 17.55, 18.55, 19.55, 21.00, 22.00, 23.00, 00.05 **«Отчаянные».** Т/с (16+)

Россия 24

06.00, 07.00, 08.00, 08.25, 09.00, 10.00, 11.00, 12.00, 13.00, 14.00, 15.00, 15.39, 16.00, 17.00, 18.00, 19.02, 20.00, 21.00, 22.00, 23.00, 00.00 Новости (16+)
06.33, 07.53, 08.15, 11.26, 15.17 Погода 24 (16+)
06.42 Городские технологии (16+)
07.44, 11.11, 12.16, 13.16, 15.20, 15.49, 16.11, 17.14, 18.14, 19.20, 20.18, 21.15, 00.46 Новая Россия (16+)
08.31 Взгляд из Петербурга (16+)
09.33, 17.34, 21.34 Деловое путешествие (16+)
10.10 Москва (16+)
11.38 В центре Азии (16+)
12.33, 18.33, 23.29 Сделано в России (16+)
13.33 Типичная Новороссия (16+)
14.41 Спецрепортаж (16+)
16.43, 22.42 Стоп Фейк (16+)
00.37 День в истории (6+)

Культура

06.30 **«Шайбу! Шайбу!»** М/ф (6+)
07.45 Тайны старого чердака (16+)
08.15 **«Табачный капитан».** Х/ф (16+)
09.40 Исторические курорты России (16+)
10.10 **«Люди и манекены».** Х/ф (16+)
11.30 **«Пресноводная стихия и ее обитатели».** Д/с (16+)
12.25 «Всеволод Шиловский. Вспоминая старый МХАТ...» А. Кторов (16+)
12.55 Большие и маленькие (16+)
13.45 **«Сладкая жизнь».** Д/ф (16+)
14.35 **«Золотая карета».** Х/ф (Франция, Италия) (16+)
16.15 «Сокровища Московского Кремля» (16+)
17.10 **«Зигзаг удачи».** Х/ф (16+)
18.40 **«Энрико Карузо».** Д/ф (16+)
19.30 Новости культуры (16+)
19.45 **«Перо и шпага. История одной авантюры».** Д/с (16+)
20.15 **«Венецианский купец».** Х/ф (Великобритания, Италия) (16+)
22.25 Балет «Шурале» (16+)

Мосфильм. Золотая коллекция

06.50 **«Одиноким предоставляется общежитие».** Х/ф (16+)
08.25 **«Неподдающиеся».** Х/ф (16+)
09.50 **«Шведская спичка».** Х/ф (16+)
10.50 **«Мосфильм. Золотой век. Мосфильм Шепитько-Климов».** Д/ф (16+)
11.00 **«Добро пожаловать, или Посторонним вход воспрещен».** Х/ф (16+)
12.20 **«Последние каникулы».** Х/ф (12+)
13.55 **«Старики-разбойники».** Х/ф (16+)
15.30 **«Мосфильм. Золотой век. Мосфильм Архитектурный».** Д/ф (16+)
15.45 **«Ко мне, Мухтар!»** Х/ф (16+)
17.10 **«Профессия – следователь».** Т/с (16+)
23.05 **«Мосфильм. Золотой век. Мосфильм Кинопробный».** Д/ф (16+)
23.15 **«Двенадцать стульев».** Х/ф (16+)
02.00 **«Золотой теленок».** Х/ф (16+)
04.45 **«Мосфильм. Золотой век. Мосфильм Виртуальный».** Д/ф (16+)
04.50 **«Ширли-Мырли».** Х/ф (18+)

Общественное телевидение России

06.00, 17.00 Информационно-развлекательная программа. «Фонари» (12+)
08.00 «Все по-взрослому». Дайджест (12+)
09.00 «Пестрый мир». Дайджест (12+)
10.00, 16.30 «Календарь» (12+)
10.25, 12.05 **«Три мушкетера».** Х/ф (16+) (Франция, 1953 г.) Молодой д'Артаньян покидает родную Гасконь, чтобы отправиться в Париж и стать мушкетером короля Людовика XIII. Бесстрашие, дерзость и случай заставляют его схлестнуться с графом де Рошфором – человеком кардинала Ришелье, но в этой схватке гасконец оказывается не на высоте. Чтобы избежать скандала и изгнания из Парижа, д'Артаньян вынужден поехать в Англию и найти ожерелье королевы.
12.00, 15.00, 19.00 Новости (16+)
12.25 **«Сладкая женщина».** Х/ф (12+)
14.05 **«Город с историей».** Д/ф (12+)
15.05 «Большая страна» (12+)
15.45 «Преодоление». Михаил Сомов (12+)
19.10 **«Мертвые души».** Х/ф (12+)

ТВ Центр

06.40 **«Сезон посадок».** Х/ф (16+)
08.20 **«Женская логика 4».** Х/ф (16+)
10.30, 05.00 «Наша смешная жизнь» (16+)
11.20 Анекдот-клуб «Нехмурые люди». Калейдоскоп (16+)
11.50, 01.45 **«Вячеслав Добрынин. Поймать шлягер за хвост».** Д/ф (16+)
12.40, 03.05 **«Сельский детектив. Иголка в стоге сена».** Т/с (16+)
14.30, 22.00 «События» (16+)
14.45, 05.40 «Новогодний смехомарафон» (12+)
15.55 **«Аркадий Райкин. Королю позволено все».** Д/ф (16+)
16.45 **«Мое прекрасное алиби».** Х/ф (16+)
18.35 **«Провинциальный детектив. Казнить нельзя помиловать».** Т/с (16+)
22.15 «Девяностые. Предсказания для Кремля и народа» (16+)
23.00 **«Актерские драмы. Закон бумеранга».** Д/с (16+)
23.40 «Прощание. Валентина Талызина» (16+)
00.20 **«Одинокая звездная мама».** Д/ф (16+)
01.00 «Девяностые. Брюнетка за 30 копеек» (16+)
02.25 **«В новогоднем угаре».** Д/ф (16+)
04.35 **«Большое кино. Гусарская баллада».** Д/ф (16+)

Рен ТВ

06.00 «С бодрым утром!» (16+)
08.30, 12.30, 19.30 «Новости» (16+)
08.45 **«Напарник».** Х/ф (16+) (Россия, 2017 г.) Неудачная спецоперация заканчивается для майора Хромова переселением в тело маленького ребенка. И всему виной проклятие гадалки! Но даже пересев из полицейской машины в детскую коляску, он умудряется доставить немало хлопот преступному синдикату на Дальнем Востоке. При этом мама ребенка не подозревает, что ее сын способен вести жесткие допросы, а папа вынужден стать невольным «напарником» Хромова.
10.25, 12.45 **«Сержант».** Т/с (16+)
14.30, 19.45 **«Сержант 2».** Т/с (16+)
22.40 **«Русский рейд».** Х/ф (16+)
00.40 **«Отрыв».** Х/ф (16+)
02.05 **«Бандитский Петербург. Барон».** Т/с (16+)
04.35, 05.00 «Тайны Чапман» (16+)

Спас

06.30 **«Приключения Буратино».** М/ф (6+)
07.50 «Моя большая семья» (6+)
08.50 **«Свидетели Христа. Мученики первых веков».** Д/ф (16+)
10.10 **«Бесы. Вся правда о колдунах и экстрасенсах».** Д/ф (16+)
12.05 **«Банзай, Николай! Русский апостол Японии».** Д/ф (16+)
13.15 «Монастырская кухня» + (16+)
14.30 **«Взрослые дети».** Х/ф (16+)
16.05, 00.50 **«Вавилон. Башня Гордыни. Пророчество Апокалипсиса».** Д/ф (16+)
17.05 **«Осторожно, бабушка!»** Х/ф (16+)
18.55 «Паломница. Слово о дарах Валаама» (12+)
20.30 **«Дорога к дому».** Х/ф (16+)
21.55 **«Дары волхвов».** Д/ф (16+)
23.00 **«Про Лелю и Миньку».** Х/ф (16+)
00.40 «День Патриарха» + (16+)
01.40 Новогодний концерт «По дороге в Рождество. Донбасс» + (16+)

СТС Тула

06.00 **«Три кота».** М/с (0+)
06.25 **«Детектив Финник».** М/с (0+)
07.00 **«Не скажу».** Х/ф (16+)
08.45 **«Мой папа – Санта Клаус».** Х/ф (12+)
10.10 **«В поисках Рождества».** Х/ф (12+)
11.40 **«Семейство Клаус».** Х/ф (12+)
13.35 **«Семейство Клаус 2».** Х/ф (12+)
15.40 **«Семейство Клаус 3».** Х/ф (12+)
17.10 **«Хроники Панголинов».** Х/ф (12+)
19.10 **«Русалка и дочь короля».** Х/ф (12+)
21.00 **«Белоснежка. Месть гномов».** Х/ф (12+) (США, 2012 г.) Злая Королева, мечтающая выйти замуж за красивого и богатого Принца, хитростью выдворяет из дворца Белоснежку и берет власть в свои руки. Но милая девушка не погибла в темном дремучем лесу, а связалась с бандой гномов-разбойников. Вместе они отомстят Злодейке!
23.05 **«Бриджит Джонс 3».** Х/ф (18+)
01.20 **«В гостях у Элис».** Х/ф (16+)
02.50 **«Один день».** Х/ф (16+)
04.25 **«Кухня».** Т/с (12+)

Домашний

06.30 «6 кадров» (16+)
06.35 По тонкому льду (16+)
10.40 **«23 августа».** Х/ф (16+)
15.00 **«Неродная дочь».** Х/ф (16+) (Россия, 2024 г.) Сестры Лилия и Роза возвращаются в родной город. Лиля – с красным дипломом дизайнера-модельера и мечтами открыть ателье, а Роза, провалившись в модельной школе, выпросить у отца деньги на второй шанс. Но отец умирает от инфаркта, оставив семье цветочный магазин и долги, с которыми вынуждена разбираться Лиля.
23.20 **«Роковое SMS».** Х/ф (16+)
01.05 **«Чудотворица».** Д/с (16+)
05.50 «6 кадров» (16+)

ТВ-3

06.00, 05.45 М/ф (6+)
09.00 **«Леди Баг и Супер-Кот».** М/с (6+)
11.00 **«Пламенное сердце».** М/ф (6+)
13.00 **«Школа волшебства».** Х/ф (12+)
15.15 **«Три орешка для Золушки».** Х/ф (6+) (Чехословакия, 1973 г.) Мачеха Золушки всеми силами хочет выдать свою глупую и злую дочь замуж за принца. Но тому совсем не хочется жениться, он ссорится с отцом и собирается покинуть дворец, но... в последний момент влюбляется в очаровательную незнакомку в маске, которая быстро исчезает...
17.00 **«Царевна-лягушка».** М/ф (6+)
19.00 **«Серебряные коньки».** Х/ф (12+)
21.45 **«Либерея. Охотники за сокровищами».** Х/ф (12+)
00.00 **«Капитан Алатристе».** Х/ф (16+)
02.30 **«Старец».** Т/с (16+)

Звезда

04.45, 19.15, 22.20, 05.20 **«Приключения Шерлока Холмса и доктора Ватсона».** Т/с (12+)
07.15 **«Ссора в Лукашах».** Х/ф (12+) («Ленфильм», 1959 г.) Забавная история о плохом технике и хорошем музыканте Тузе, о хорошем технике и лейтенанте Косте, полюбившем с детства Лизу, мечтавшую о городской жизни, которая не любила ни Костю, ни свои Лукаши и по легкомыслию бросила институт, и, наконец, про село Лукаши и вечные ссоры его обитателей.
09.00, 13.00, 19.00 Новости дня (16+)
09.15 «Легенды музыки» (12+)
13.15 «Легенды кино» (12+)
01.05 **«Женитьба Бальзаминова».** Х/ф (12+)
02.35 **«Человек ниоткуда».** Х/ф (12+)
03.55 **«Запасной игрок».** Х/ф (12+)

Мир

05.00 М/ф (6+)
09.30 **«Неуловимые мстители».** Х/ф (16+) (СССР, 1966 г.) Авторы, несколько изменив сюжетную канву и героев повести, наводивших ужас на бандитов, которые бесчинствовали на юге Украины в годы Гражданской войны, а также используя все самое новое в области кинематографа, сделали по существу первый отечественный «вестерн» с героями-подростками.
11.00 **«Новые приключения неуловимых».** Х/ф (16+)
12.35 **«Корона Российской империи, или Снова неуловимые».** Х/ф (16+)
15.15 **«Собачье сердце».** Х/ф (16+)
18.00 Новости (16+)
18.20 **«Вольф Мессинг: видевший сквозь время».** Т/с (16+)
01.45 **«Старушки в бегах».** Т/с (16+)

ТНТ Тула

07.00, 05.50 **«Однажды в России».** Т/с (16+)
09.05 **«Праздники».** Т/с (16+)
15.20 **«Жених».** Х/ф (12+)
17.05 **«Беляковы в отпуске».** Х/ф (16+)
19.00 **«Совсем ошалели».** Х/ф (16+)
20.55 **«1+1».** Х/ф (18+) (Франция, 2011 г.) Пострадав в результате несчастного случая, богатый аристократ Филипп нанимает в помощники человека, который менее всего подходит для этой работы, – молодого жителя предместья Дрисса, только что освободившегося из тюрьмы. Несмотря на то, что Филипп прикован к инвалидному креслу, Дриссу удается привнести в размеренную жизнь аристократа дух приключений.
23.05 **«Без компромиссов».** Х/ф (18+)
01.05 **«Полицейский с Рублевки».** Т/с (16+)

Тульский

06.00, 14.50, 01.20 Мультмир (0+)
11.00 **«12 стульев».** Х/ф (12+)
13.30 **«Год теленка».** Х/ф (16+)
15.15 **«Трактир на Пятницкой».** Х/ф (12+)
16.45 **«Я шагаю по Москве».** Х/ф (16+)
18.05 **«Кубанские казаки».** Х/ф (12+) (СССР, 1949 г.) История любви председателей колхозов и героев труда Гордея Ворона и Галины Пересветовой разворачивается на фоне кипучей и радостной колхозной жизни, в которой и труд, и праздники выглядят как яркое, полное оптимизма зрелище. Это впечатление возникает во многом благодаря песням, которые после выхода фильма стали поистине народными.
20.00 **«Покровские ворота».** Х/ф (12+)
22.25 **«Прежде, чем я усну».** Х/ф (16+)
23.55 **«Зимний вечер в Гаграх».** Х/ф (12+)
01.30 «Фонари» (12+)

Телепрограмма предоставлена ЗАО «Сервис ТВ» и телеканалами. В программе возможны изменения по не зависящим от редакции причинам.

ВТОРНИК | 6 января

Первый

06.00 Новости (16+)
06.10 **«Ковчег».** Х/ф (12+)
07.20 **«Королевство Кривых Зеркал».** Х/ф (16+)
08.50 «Золотая коллекция Союзмультфильма» (16+)
10.00 Новости (16+)
10.15 **«Чудо Николая Чудотворца».** Д/ф (16+)
11.05 «Вспомнить все» (12+)
12.00 Новости (16+)
12.15 **«Огонь, вода и... медные трубы».** Х/ф (16+) (к/ст им. М. Горького, 1968 г.) Веселый угольщик Вася встретил однажды добрую и милую Аленушку, которая пасла свою любимую козочку. Встретил и... влюбился на всю жизнь. Но злые силы не дремали...
13.50 **«Знахарь».** Т/с (16+)
15.55 **«Такси под прикрытием».** Т/с (16+)
18.00 Новости (16+)
18.20 «Угадай мелодию» (12+)
19.00 **«Казанова».** Т/с (16+)
20.00 «Сегодня вечером» (16+)
21.00 «Время» (16+)
21.35 «Сегодня вечером» (16+)
23.00 Рождество Христово. Трансляция из Храма Христа Спасителя (16+)
01.15 «Подкаст.Лаб» (16+)

Россия

05.45 **«Черная кошка».** Т/с (12+)
07.40 **«Ликвидация».** Т/с (16+)
09.25 «Утренняя почта с Николаем Басковым» (16+)
10.10 «Сто к одному» (16+)
11.00 «Вести» (16+)
11.50 «Вести». Местное время (16+)
12.10 **«Золотая невеста».** Х/ф (12+)
14.00 «Вести» (16+)
14.50 «Новая волна-2025». Праздничный концерт (16+)
17.00 «Вести» (16+)
17.50 «Песни от всей души» (12+)
20.00 «Вести» (16+)
20.50 «Вести». Местное время (16+)
21.00 **«Мужу привет».** Х/ф (16+)
23.00 Рождество Христово. Прямая трансляция торжественного Рождественского богослужения (16+)
01.15 **«Семейное счастье».** Х/ф (12+)
02.55 **«Родная кровиночка».** Х/ф (12+)
04.30 **«Место встречи изменить нельзя».** Т/с (12+)

Матч ТВ

06.00 Смешанные единоборства. UFC. Шарабутдин Магомедов против Майкла Пэйджа. Трансляция из Саудовской Аравии (16+)
07.00 Новости (16+)
07.05 Все на Матч! Прямой эфир (16+)
09.30 Новости (16+)
09.35 **«Команда Матч».** М/с (16+)
10.00 Футбол. Чемпионат Италии. Обзор тура (6+)
11.00 Титаны. Сезон 3 (16+)
13.50 Титаны. Сезон 3 (16+)
17.00 Титаны. Сезон 3 (16+)
19.50 Футбол. Чемпионат Италии. «Лечче» – «Рома». Прямая трансляция (16+)
22.00 Все на Матч! Прямой эфир (16+)
22.35 Футбол. Чемпионат Италии. «Сассуоло» – «Ювентус». Прямая трансляция (16+)
00.45 Все на Матч! Прямой эфир (16+)
02.00 Баскетбол. Единая лига ВТБ. ЦСКА – «Автодор» (6+)
04.00 Новости (16+)
04.05 «Что за спорт?» (12+)

НТВ

08.00 «Сегодня» (16+)
08.20 **«Морские дьяволы. Полярный конвой».** Т/с (16+)
08.30 «Рождественская песенка года» (16+)
10.00 «Сегодня» (16+)
10.20 **«Динозавр».** Т/с (16+)
16.00 «Сегодня» (16+)
16.20 **«Мухтар. Он вернулся».** Т/с (16+)
19.00 «Сегодня» (16+)
19.30 **«Первый отдел».** Т/с (16+)
23.45 **«Настоятель».** Х/ф (16+) (Россия, 2010 г.) Убит священник, отец Михаил, настоятель церкви небольшого провинциального города. В город приезжает новый настоятель. Он хочет навести в городе порядок и свести к минимуму преступность. Единственное его оружие – слово Божие. Но всеми делами в городе заправляет некто Агафонов, очень богатый бизнесмен, сделавший состояние на торговле наркотиками...
01.45 **«Пять минут тишины. Симбирские морозы».** Т/с (16+)
04.35 **«Спасайся, брат!»** Х/ф (16+)

Пятый канал

06.05, 06.55, 07.55 **«Галка и Гамаюн».** Т/с (16+)
08.55, 09.45, 10.40, 11.40, 12.35, 13.25, 14.20, 15.15, 16.10, 17.05, 18.00, 18.55, 19.45, 20.45, 21.40, 22.35, 23.25 **«Настоящий».** Т/с (16+)
00.20 **«Мама-детектив».** Т/с (12+)

Россия 24

06.18, 07.00, 07.57, 08.45, 12.00, 13.00, 14.00, 17.00, 22.00, 23.00 Новости (16+)
06.32, 07.50, 08.35, 11.29, 15.21 Погода 24 (16+)
06.45, 14.40, 00.51 Инструкция (16+)
06.51, 00.46 День в истории (6+)
07.32, 17.35, 20.32 Вести (16+)
11.34, 14.53, 22.32 Вопрос науки (16+)
11.46, 13.45 Спецрепортаж (16+)
12.39 Интервью (16+)
15.00, 15.33, 18.00 Факты (16+)
19.02, 21.00, 21.35 Вести с Алексеем Казаковым (16+)
21.23 Научпоп (16+)

Культура

06.30 **«Щелкунчик».** М/ф (6+)
07.45 Тайны старого чердака (16+)
08.15 **«Парень из нашего города».** Х/ф (16+)
09.40 Исторические курорты России (16+)
10.10 **«Король-олень».** Х/ф (16+)
11.30 **«Пресноводная стихия и ее обитатели».** Д/с (16+)
12.25 «Всеволод Шиловский. Вспоминая старый МХАТ...» О. Андровская (16+)
12.55 **«По дороге с облаками».** М/ф (6+)
13.05 «Музыка детских сердец» (16+)
13.50 **«Зима в Простоквашино».** М/ф (6+)
14.10 **«Единство и многообразие. Портреты из жизни многодетной семьи».** Д/ф (16+)
14.50 Спектакль «Ночь перед Рождеством» (16+)
16.15 «Сокровища Московского Кремля» (16+)
17.10 **«Табачный капитан».** Х/ф (16+)
18.40 **«Мария Каллас».** Д/ф (16+)
19.30 Новости культуры (16+)
19.45 **«Меняя легко свои роли и гримы...».** Д/ф (16+)
20.15 «Романтика романса» (16+)
22.20 **«Неоконченная повесть».** Х/ф (16+)
23.55 Московский Рождественский фестиваль духовной музыки (16+)

Мосфильм. Золотая коллекция

07.05 **«Любить по-русски».** Х/ф (16+)
08.45 **«Любить по-русски 2».** Х/ф (16+)
10.25 **«Звонят, откройте дверь».** Х/ф (16+)
11.50 **«Дети Дон-Кихота».** Х/ф (12+)
13.15 **«Мосфильм. Золотой век. Мосфильм Парный. Рязанов-Брагинский».** Д/ф (16+)
13.20 **«Зигзаг удачи».** Х/ф (16+)
14.55 **«12 стульев».** Т/с (16+)
20.25 **«Покровские ворота».** Х/ф (16+)
22.55 **«Мосфильм. Золотой век. Мосфильм Операторский».** Д/ф (16+)
23.00 **«Бриллиантовая рука».** Х/ф (16+)
00.50 **«Невероятные приключения итальянцев в России».** Х/ф (16+)
02.30 **«Мосфильм. Золотой век. Мосфильм Каскадерский».** Д/ф (16+)
02.40 **«Мэри Поппинс, до свидания!».** Х/ф (16+)
04.55 **«Илья Муромец».** Х/ф (12+)

Общественное телевидение России

06.00, 17.00 Информационно-развлекательная программа. «Фонари» (12+)
08.00 «Все по-взрослому». Дайджест (12+)
09.00 «Пестрый мир». Дайджест (12+)
10.00, 16.30 «Календарь» (12+)
10.25, 12.05 **«20000 лье под водой».** Х/ф (12+)
12.00, 15.00, 19.00 Новости (16+)
12.40 **«Старики-разбойники».** Х/ф (12+) (СССР, 1961 г.)Следователя прокуратуры Мячикова, достигшего пенсионного возраста, пытаются насильно «уйти» с работы, так как на его место есть кандидат, присланный «сверху». Вместе со своим старинным другом, инженером Воробьевым, Мячиков решает организовать преступление, раскрыв которое он сможет доказать свою необходимость и незаменимость...
14.10 **«Город с историей».** Д/ф (12+)
15.05 «Большая страна» (12+)
15.45 «Преодоление». Карл Росси (12+)
19.10 **«Братья Карамазовы».** Х/ф (12+)
23.00 Рождество Христово. Прямая трансляция из Храма Христа Спасителя (16+)

ТВ Центр

06.35 **«Парижанка».** Х/ф (16+)
08.20 **«Женская логика 5».** Х/ф (16+)
10.25, 05.40 «Наша смешная жизнь» (16+)
11.15 Анекдот-клуб «Нехмурые люди» (16+)
11.50, 03.25 **«Александра Пахмутова. Ты моя мелодия...».** Д/ф (16+)
12.35 **«Сельский детектив. Ловушка для мертвеца».** Т/с (16+)
14.30, 22.00 «События» (16+)
14.45, 06.15 «Новогодний смехомарафон» (12+)
15.40, 04.05 **«Карцев, Ильченко, Жванецкий. Жизнь на троих».** Д/ф (16+)
16.30 **«Вместе с Верой».** Х/ф (16+)
18.35 **«Одна тень на двоих».** Х/ф (16+)
22.15 **«Актерские игры».** Д/с (16+)
23.40 **«Русские тайны. Загадка Богородицы».** Д/ф (16+)
00.20 **«Земная жизнь Богородицы».** Д/ф (16+)
01.00 **«Земная жизнь Иисуса Христа».** Д/ф (16+)
01.50 **«Янтарные крылья».** Х/ф (16+)
04.45 **«Георг Отс. Публика ждет...».** Д/ф (16+)

Рен ТВ

06.00 «С бодрым утром!» (16+)
08.30, 12.30, 19.30 «Новости» (16+)
08.45 **«День Д».** Х/ф (16+) (Россия, 2008 г.) Дочку отставного майора ВДВ Ивана похищают политические террористы. Они ставят десантнику условие – жизнь дочери в обмен на смерть президента Эстонии. Иван отправляется ее освобождать при помощи стюардессы и всех видов оружия.
10.10 **«Особенности национальной охоты».** Х/ф (16+)
12.00, 12.45 **«Особенности национальной рыбалки».** Х/ф (16+)
14.15 **«Парень с нашего кладбища».** Х/ф (16+)
16.00 **«Злой город».** Т/с (16+)
19.45 **«Балканский рубеж».** Х/ф (16+)
22.40 **«Красный шелк».** Х/ф (16+)
01.30 **«Бандитский Петербург. Барон».** Т/с (16+)
03.10 **«Бандитский Петербург. Адвокат».** Т/с (16+)
04.50, 05.00 «Тайны Чапман» (16+)

Спас

06.10, 14.05 **«За звездой Рождества».** М/ф (6+)
06.25 **«Дорога к дому».** Х/ф (16+)
07.45 **«Ангелы Вифлеема».** Д/ф (16+)
08.35 **«Свидетели Христа. Мученики первых веков».** Д/ф (16+)
10.00 «Божественная литургия» + (16+)
12.30 «Паломница. Слово о дарах Валаама» (12+)
14.20 «Лето Господне. Сочельник» (6+)
16.15 «Простые чудеса» (12+)
17.15 **«Счастье в конверте».** Х/ф (16+)
19.20 Паломница. Слово о Рождестве (12+)
20.35 **«Святой Федор Томский. Тайна сибирского старца».** Д/ф (16+)
23.00 Рождество Христово. Трансляция торжественного Рождественского богослужения + (16+)
01.20 «Лето Господне. Рождество» (6+)

СТС Тула

06.00 **«Три кота».** М/с (0+)
06.25 **«Детектив Финник».** М/с (0+)
07.40 **«Домовые ждут Новый год».** М/ф (6+)
07.45 **«Зверокрекеры».** М/ф (6+)
09.45 **«Ведьма Лилли и заколдованное Рождество».** Х/ф (12+)
11.45 **«Приключения Тедди».** Х/ф (6+)
13.10 **«Приключения Паддингтона».** Х/ф (6+)
15.05 **«Приключения Паддингтона 2».** Х/ф (6+)
17.15 **«Приключения Паддингтона 3».** Х/ф (6+)
19.20 **«Девять жизней».** Х/ф (12+)
21.00 **«2+1».** Х/ф (16+) (Франция, 2016 г.) Жизнь главного героя была легка и беззаботна ровно до тех пор, пока одна из его бывших не подкинула ему грудного ребенка. Решив, что такая проблема ему не нужна, он поехал искать мать малышки Глории. Но все сложилось иначе..
23.20 **«Красавица и чудовище».** Х/ф (16+)
01.20 **«Рождественское меню».** Х/ф (12+)
02.45 **«Одни дома».** Х/ф (16+)
04.00 **«Кухня».** Т/с (12+)

Домашний

06.30 «6 кадров» (16+)
06.55 **«Больше, чем прикосновение».** Х/ф (16+) (Россия, 2023 г.) Бывшая спортивная гимнастка Ника с трудом победила свою травму, и, вопреки прогнозам врачей, снова встала на ноги. Теперь она помогает таким же, как она – работает тренером-реабилитологом. На прием к ней попадает Вадим – успешный ученый со страшным диагнозом. Он уже два года прикован к инвалидному креслу и врачи не дают ему ни единого шанса.
11.05 **«Из Сибири с любовью».** Х/ф (16+)
15.00 **«Я ушла, а вы остались...».** Х/ф (16+)
23.20 **«Вечера на хуторе близ Диканьки».** Х/ф (16+)
00.40 **«Чудотворица».** Д/с (16+)
05.30 Пять ужинов (16+)

ТВ-3

06.00, 05.30 М/ф (6+)
09.00 **«Леди Баг и Супер-Кот».** М/с (6+)
09.30 **«Замбезия».** М/ф (6+)
11.15 **«Серебряные коньки».** Х/ф (12+) (Россия, 2020 г.) В канун 1900 года сын фонарщика, 18-летний Матвей, из-за досадного опоздания теряет работу. Но зато находит нового друга. Его случайный знакомый Алекс великолепно катается на коньках. А еще он – главарь банды неуловимых карманников, которые обчищают карманы петербуржцев и гостей столицы на каналах города. Они принимают Матвея в свою банду и обучают премудростям ремесла, а также хитрым конькобежным трюкам.
14.00 **«Граф Монте-Кристо».** Т/с (12+)
23.00 **«Рождество в городе мастеров».** Х/ф (6+)
00.45 **«Старец».** Т/с (16+)

Звезда

07.45, 09.15 **«Небесный тихоход».** Х/ф (12+) («Ленфильм», 1945 г.) Любимая многими героическая комедия о друзьях-летчиках, которые поклялись не связывать себя узами любви до конца войны. Но неожиданно один из них становится командиром... женской эскадрильи «У2»...
09.00, 13.00, 19.00 Новости дня (16+)
09.35, 13.15 «СССР. Знак качества» с Иваном Охлобыстиным» (12+)
19.15 **«Покровские ворота».** Х/ф (12+)
22.05 Спектакль «Люблю и верю» (12+)
23.15 **«Печки-лавочки».** Х/ф (12+)
01.00 **«Чужая родня».** Х/ф (12+)
02.40 **«Урок жизни».** Х/ф (12+)
04.30 **«Сталинградское Евангелие Кирилла».** Д/ф (16+)
05.50 **«Обитель Сергия. На последнем рубеже».** Д/ф (16+)

Мир

05.00 **«Старушки в бегах».** Т/с (16+)
05.20, 03.30 М/ф (6+)
08.25 **«По семейным обстоятельствам».** Х/ф (16+)
11.05 **«Не может быть!»** Х/ф (16+) (СССР, 1977 г.) Раньше она была просто мамой. Потом дочка вышла замуж, привела в дом супруга, и стала привлекательная и еще молодая женщина тещей, а в скором времени и бабушкой. Новое амплуа дается ей с трудом, конфликты между членами семьи учащаются. Да и в двухкомнатной квартирке с рождением внучки становится тесновато.
13.00, 18.20 **«Адмиралъ».** Т/с (16+)
18.00 Новости (16+)
23.35 **«Старушки в снегах».** Х/ф (16+)
01.05 **«Тайны времени. В начале было Слово».** Д/ф (12+)
01.50 «Наше кино. История большой любви» (16+)

ТНТ Тула

07.00, 03.35 **«Однажды в России».** Т/с (16+)
09.15 **«Праздники».** Т/с (16+)
14.25 **«Самоирония судьбы».** Х/ф (16+)
16.00 **«Небриллиантовая рука».** Х/ф (16+)
19.00 **«Иван Васильевич меняет все».** Х/ф (16+) (Россия, 2023 г.) Шурик пытается с помощью машины времени вернуть домой царя Ивана Грозного. Но VPN, на котором работает чудо-машина, постоянно ломается и перемещает горе-изобретателя и царя в разные страны и времена.
21.20 **«Невероятные приключения Шурика».** Х/ф (16+)
00.15 **«1+1».** Х/ф (18+)
02.05 **«Спасти Санту».** Х/ф (12+)

Тульский

06.00, 14.50 Мультмир (0+)
11.00 **«Покровские ворота».** Х/ф (12+) (СССР, 1982 г.) Если вы развелись, и ваша бывшая жена снова вышла замуж – это еще не значит, что вы свободны. Если вы пригласили девушку на свидание и она пришла, это еще не значит, что она будет вашей. Но если при этом ваш сосед по коммуналке – аспирант Костик, то можете быть уверены – все будет хорошо.
13.25 **«В спорте только девушки».** Х/ф (12+)
15.25 **«Большая перемена».** Х/ф (6+)
20.00 **«Девушка с гитарой».** Х/ф (0+)
21.30 **«Добро пожаловать, или Посторонним вход воспрещен».** Х/ф (12+)
22.45 **«Дайте жалобную книгу».** Х/ф (0+)
00.15 **«Вертикаль».** Х/ф (12+)
01.30 «Фонари» (12+)

Телепрограмма предоставлена ЗАО «Сервис ТВ» и телеканалами. В программе возможны изменения по не зависящим от редакции причинам.

СРЕДА | 7 января

Первый

06.00 Новости (16+)
06.10 **«Финист – Ясный Сокол».** Х/ф (16+)
07.15 **«Огонь, вода и... медные трубы».** Х/ф (16+)
08.50 «Золотая коллекция Союзмультфильма» (16+)
10.00 Новости (16+)
10.15 Хочется праздника. «Святый вечер, добрый вечер!» (16+)
11.05 «Повара на колесах» (12+)
12.00 Новости (16+)
12.15 **«Золушка».** Х/ф (16+)
13.50 **«Знахарь».** Т/с (16+)
15.55 **«Такси под прикрытием».** Т/с (16+)
18.00 Новости (16+)
18.20 «Рождество с Григорием Лепсом» (12+)
20.00 **«Раневская».** Т/с (16+)
21.00 «Время» (16+)
21.35 **«Казанова. В бегах».** Т/с (16+)
22.35 **«Доктор Преображенский».** Т/с (16+)
23.35 **«Первый номер».** Т/с (16+)
01.05 «Подкаст.Лаб» (16+)

Россия

05.45 **«Черная кошка».** Т/с (12+)
07.40 **«Ликвидация».** Т/с (16+)
09.25 «Утренняя почта с Николаем Басковым» (16+)
10.10 «Сто к одному» (16+)
11.00 «Вести» (16+)
11.35 Рождественское интервью Святейшего Патриарха Кирилла (16+)
12.10 **«Последний в роду».** Х/ф (12+)
14.00 «Вести» (16+)
14.50 «Измайловский парк» (16+)
17.00 «Вести» (16+)
17.50 «Песни от всей души». Рождественское шоу Андрея Малахова (12+)
20.00 «Вести» (16+)
21.10 «Вести». Местное время (16+)
21.30 **«Круги на воде».** Т/с (16+)
01.00 **«Мужу привет».** Х/ф (16+)
02.45 **«Золотая невеста».** Х/ф (12+)
04.20 **«Место встречи изменить нельзя».** Т/с (12+)

Матч ТВ

06.00 Профессиональный бокс. Бетсити Ночь чемпионов IBA. Альберт Батыргазиев против Нери Круза Ромеро. Трансляция из Москвы (16+)
07.00 Новости (16+)
07.05 Все на Матч! Прямой эфир (16+)
09.30 Новости (16+)
09.35 **«Чемпионы».** М/с (6+)
10.00 Футбол. Чемпионат Испании. Обзор тура (6+)
11.00 Титаны. Сезон 3 (16+)
13.50 Титаны. Сезон 3 (16+)
17.15 Титаны. Сезон 3 (16+)
20.20 Все на Матч! Прямой эфир (16+)
21.45 Футбол. Суперкубок Испании. 1/2 финала. «Барселона» – «Атлетик». Прямая трансляция из Саудовской Аравии (16+)
00.00 Все на Матч! Прямой эфир (16+)
01.00 «Камчатка. Необыкновенные истории на краю земли» (12+)
02.00 Волейбол. Чемпионат России. Суперлига. Женщины. «Тулица» – «Динамо» (12+)
04.00 Новости (16+)
04.05 «Что за спорт? Экстрим» (12+)

НТВ

08.00 «Сегодня» (16+)
08.20 «У нас выигрывают!» (12+)
10.00 «Сегодня» (16+)
10.20 **«Динозавр».** Т/с (16+)
16.00 «Сегодня» (16+)
16.20 **«Мухтар. Он вернулся».** Т/с (16+)
19.00 «Сегодня» (16+)
19.30 **«Первый отдел».** Т/с (16+)
23.45 **«Настоятель 2».** Х/ф (16+) (Россия, 2011 г.) С момента последних событий прошло время. Отец Андрей все так же читает проповеди, иногда заходит в бар, чтобы пообщаться с прихожанами в неформальной обстановке. Прихожане, кстати, подарили ему старый мотоцикл, который он ремонтирует в свободное время. Помогает ему в этом Гришка, сын Кати...
01.45 **«Пять минут тишины. Симбирские морозы».** Т/с (16+)
04.25 **«Морские дьяволы. Полярный конвой».** Т/с (16+)

Пятый канал

06.25, 07.15, 08.05, 08.55 **«Женщина без чувства юмора».** Т/с (12+)
09.50, 10.45, 11.40, 12.40, 13.35, 14.35, 15.25, 16.25 **«Контуженный».** Т/с (16+)
17.20, 18.15, 19.10, 20.05, 21.00, 21.55, 22.45, 23.40 **«Контуженный 2».** Т/с (16+)
00.35 **«Мама-детектив».** Т/с (12+)

Россия 24

06.45, 07.57, 08.45, 10.00, 11.00, 11.40, 17.00, 22.00, 23.00, 00.00 Новости (16+)
07.50, 08.35, 11.28, 15.21 Погода 24 (16+)
09.50 Интервью (16+)
10.33, 23.50, 00.37 Инструкция (16+)
10.46, 17.13, 22.44, 00.43 Есть решение (16+)
15.00, 15.33, 18.00 Факты (16+)
17.35, 20.32 Вести (16+)
19.02, 21.00, 21.35 Вести с Алексеем Казаковым (16+)
21.23 Научпоп (16+)
00.23 День в истории (6+)

Культура

06.30 Лето Господне (16+)
07.05 **«Двенадцать месяцев».** М/ф (6+)
08.00 Тайны старого чердака (16+)
08.30 **«Садко».** Х/ф (16+)
10.00 Неизвестные маршруты России (16+)
10.40 **«Михайло Ломоносов».** Х/ф (16+)
12.25 «Всеволод Шиловский. Вспоминая старый МХАТ...» Б. Ливанов (16+)
12.55 **«Тайные связи. Дневник случайных наблюдений».** Д/ф (16+)
13.35 Концерт (16+)
15.40 **«Прохладная, 28. Ветер перемен».** Д/ф (16+)
16.15 «Сокровища Московского Кремля» (16+)
17.10 **«Дуэнья».** Х/ф (16+)
18.40 **«Лучано Паваротти».** Д/ф (16+)
19.30 Новости культуры (16+)
19.45 **«Вокзал для двоих».** Х/ф (16+)
22.00 Спектакль «Вертинский» (16+)

Мосфильм. Золотая коллекция

06.25 **«Садко».** Х/ф (12+)
07.55 **«Алые паруса».** Х/ф (16+)
09.30 **«Сказка о царе Салтане».** Х/ф (6+)
11.00 **«Руслан и Людмила».** Х/ф (16+)
13.45 **«Сказка о потерянном времени».** Х/ф (16+)
15.10 **«Обыкновенное чудо».** Х/ф (16+)
17.45 **«Служебный роман».** Х/ф (16+)
20.35 **«Москва слезам не верит».** Х/ф (16+)
21.50 **«Мосфильм. Золотой век. Мосфильм Модельный».** Д/ф (16+)
22.00 **«Москва слезам не верит».** Х/ф (16+)
23.25 **«Самая обаятельная и привлекательная».** Х/ф (16+)
00.55 **«Ищите женщину».** Х/ф (16+)
02.10 **«Мосфильм. Золотой век. Мосфильм Детективный».** Д/ф (16+)
02.20 **«Ищите женщину».** Х/ф (16+)
03.30 **«Чисто английское убийство».** Х/ф (16+)

Общественное телевидение России

06.00, 17.00 Информационно-развлекательная программа. «Фонари» (12+)
08.00 «Все по-взрослому». Дайджест (12+)
09.00, 12.00 Рождественское обращение Святейшего Патриарха Московского и всея Руси Кирилла (16+)
09.05 «Пестрый мир». Дайджест (12+)
10.00, 16.30 «Календарь» (12+)
10.25 **«Серенада солнечной долины».** Х/ф (12+)
11.55, 15.00, 19.00 Новости (16+)
12.05 **«Острова в океане».** Д/ф (12+)
12.35 ОТРажение (16+)
14.15 **«Город с историей».** Д/ф (12+)
15.05 «Большая страна» (12+)
15.45 «Преодоление». Тамара Карсавина (12+)
19.10 **«Обыкновенное чудо».** Х/ф (12+)
21.30 **«Приходи на меня посмотреть...».** Х/ф (12+)
23.15 **«Пули над Бродвеем».** Х/ф (16+)

ТВ Центр

07.00 **«Верные друзья».** Х/ф (16+)
09.05, 17.10 «Моя Россия моя семья, моя марка №1». Гала-концерт в Кремле (6+)
10.15 С Рождеством Христовым! Поздравление Патриарха Московского и Всея Руси Кирилла (16+)
10.20, 04.55 «Наша смешная жизнь» (16+)
11.10 Анекдот-клуб «Нехмурые люди» (16+)
11.40, 01.10 **«Юрий Антонов. От печали до радости».** Д/ф (16+)
12.30 **«Сельский детектив. Ограбление по-польховски».** Т/с (16+)
14.30 «События» (16+)
14.45, 05.35 «Новогодний смехомарафон» (12+)
16.00 Великая Рождественская Вечерня. Трансляция из Храма Христа Спасителя (16+)
19.00 **«Загадка на двоих. Февральская сирень».** Х/ф (16+)
22.20 **«Легенды эстрады. Бешеные деньги».** Д/с (16+)
23.10 **«Актерские драмы. Полные, вперед!»** Д/с (16+)
23.50 **«Бегство от славы».** Д/ф (16+)
00.30 **«Музыкальные приключения итальянцев в России».** Д/ф (16+)
01.50 **«Бывших не бывает».** Д/ф (16+)
02.30 **«Сельский детектив. Ловушка для мертвеца».** Т/с (16+)
04.00 **«Слушай, Ленинград, я тебе спою...».** Д/ф (16+)

Рен ТВ

06.00 «С бодрым утром!» (16+)
08.30, 12.30, 19.30 «Новости» (16+)
08.45 **«Хоттабыч».** Х/ф (16+) (Россия, 2006 г.) Освобожденный из кувшина молодым хакером Геной, старик Хоттабыч заново познает сильно изменившийся мир – мир высоких технологий и интернета, в котором даже могущественный джинн может далеко не все. В компьютерных сетях, как выясняется, древние заклинания уже не действуют...
10.30, 12.45 **«Черная молния».** Х/ф (16+)
13.00 **«Он – дракон».** Х/ф (16+)
15.05 **«Тайна печати дракона».** Х/ф (16+)
17.30 **«Как я стал русским».** Х/ф (16+)
19.45 **«Василий».** Х/ф (16+)
21.50 **«Геля».** Х/ф (16+)
23.40 **«Кореша».** Х/ф (16+)
04.40, 05.00 «Тайны Чапман» (16+)

Спас

06.30 «Святыни России. Рождество» (6+)
07.35 **«Необыкновенное путешествие Серафимы».** М/ф (6+)
09.00 «Простые чудеса» (12+)
10.00 «Лето Господне. Рождество» (6+)
12.40 «Паломница. Слово о Рождестве» (12+)
13.55 **«Счастье в конверте».** Х/ф (16+)
16.00 Великая Вечерня. Прямая трансляция из Храма Христа Спасителя + (16+)
17.10, 21.35, 00.15 Рождественское интервью Святейшего Патриарха Кирилла + (16+)
17.45 **«Святой Федор Томский. Тайна сибирского старца».** Д/ф (16+)
20.10 **«Мамино письмо».** Х/ф (16+)
22.10 **«Мама. Жизнь Богородицы».** Д/ф (16+)
00.50 Концерт (16+)

СТС Тула

06.00 **«Кухня».** Т/с (12+)
06.05 **«Три кота».** М/с (0+)
06.30 **«Детектив Финник».** М/с (0+)
07.25 **«Домовята. Навстречу приключениям».** М/ф (12+)
09.00 **«Элвин и бурундуки».** Х/ф (12+)
10.55 **«Ганзель, Гретель и Агентство Магии».** М/ф (6+)
13.00 **«Ганзель и Гретель. Миссия «Спящая красавица».** М/ф (12+)
15.00 **«Яга и книга заклинаний».** М/ф (6+)
17.00 **«Кощей. Похититель невест».** М/ф (6+)
18.35 **«Финист. Первый богатырь».** Х/ф (6+)
21.00 **«Последний богатырь».** Х/ф (12+)
23.20 **«Белоснежка. Месть гномов».** Х/ф (12+)
01.15 **«Рождественская звезда».** Х/ф (12+)
02.35 **«Рождество кота Боба».** Х/ф (16+)
04.00 **«Сокровища Тома Сойера».** Х/ф (12+)
05.20 **«Лука и волшебный театр».** Т/с (12+)

Домашний

06.15 «6 кадров» (16+)
06.30 «6 кадров» (16+)
07.05 **«Вечера на хуторе близ Диканьки».** Х/ф (16+)
08.30 **«Любовь напрокат».** Х/ф (16+) (Россия, 2014 г.) Он владеет фирмой, создает проекты, легко и весело ведет свой бизнес, создать который ему помогла американская родственница. И вот тетя решила навестить племянника, и начинаются проблемы, ведь все 15 лет он врал ей, что у него замечательная семья – любимая жена и сын. На самом же деле он закоренелый холостяк и единственный способ порадовать заграничную гостью – взять семью напрокат...
10.45 **«Жену вызывали?»** Х/ф (16+)
15.00 **«Зеркало для оборотня».** Х/ф (16+)
23.20 **«Безотцовщина».** Х/ф (16+)
01.05 **«Предсказания: 2026».** Д/с (16+)
04.20 **«Гадаю-ворожу».** Д/с (16+)
05.55 «6 кадров» (16+)

ТВ-3

06.00 М/ф (6+)
09.00 **«Слепая».** Т/с (16+)
23.00 **«СуперИвановы».** Т/с (16+) (Россия, 2023 г.) Женщины семьи Ивановых обладают удивительным даром – каждая своим. Дарина видит людей насквозь, ее мама Тамара Петровна умеет варить зелья, а дар дочери-подростка Кати зрителю ещё предстоит узнать. И только супруг Дарины, школьный учитель физики Валера, остаётся верен науке. Вскоре сарафанное радио разносит слухи о волшебном семействе, и Ивановы начинают помогать окружающим в решении их житейских проблем.
01.15 **«Старец».** Т/с (16+)

Звезда

07.10, 00.40 **«Дело было в Пенькове».** Х/ф (12+)
09.00, 13.00, 19.00 Новости дня (16+)
09.15, 13.15 «Не факт!» (12+)
19.15 **«Девушка без адреса».** Х/ф (12+)
21.05 Лучшие цирковые артисты мира на фестивале «ИДОЛ-2025» (6+)
23.00 Творческий вечер заслуженного артиста России Виктора Сорокина «Атаман!» (12+)
02.15 **«Печки-лавочки».** Х/ф (12+) (к/ст им. М. Горького, 1972 г.) Простая, незамысловатая история... Муж и жена, самые что ни на есть деревенские жители, впервые отправляются на курорт, «к югу». Нам неторопливо показывают их сборы, проводы всей деревней, дорогу в поезде. И встречи, встречи...
03.55 **«Фронтовые истории любимых актеров».** Д/с (16+)
04.45 **«Покровские ворота».** Х/ф (12+)

Мир

05.00, 03.40 М/ф (6+)
07.45 **«Золушка».** Х/ф (12+)
09.20 **«По семейным обстоятельствам».** Х/ф (16+)
12.00 **«Покровские ворота».** Х/ф (16+)
14.45 **«Двенадцать стульев».** Х/ф (16+)
18.00 Новости (16+)
18.20 **«Неуловимые мстители».** Х/ф (16+) (СССР, 1968 г.) Крым накануне полного освобождения от белогвардейцев. Возвращаясь из дозора, четверка отважных «неуловимых» подбивает аэроплан. В полевой сумке взятого в плен летчика они обнаруживают секретное донесение, где говорится о существовании оборонительных укреплений вокруг приморского города, который красным еще предстоит взять.
19.55 **«Новые приключения неуловимых».** Х/ф (16+)
21.30 **«Корона Российской империи, или Снова неуловимые».** Х/ф (16+)
00.10 **«Старушки в бегах 2».** Т/с (16+)

ТНТ Тула

07.00, 03.20 **«Однажды в России».** Т/с (16+)
09.20 **«Праздники».** Т/с (16+)
17.15 **«Прабабушка легкого поведения».** Х/ф (16+)
19.00 **«Теща».** Х/ф (16+)
21.00 **«Батя 2. Дед».** Х/ф (16+)
22.55 **«Батя».** Х/ф (16+) (Россия, 2020 г.) Детство Макса пришлось на девяностые годы и прошло без сантиментов. Он рос с отцом, классическим батей, который воспитывал сына своими методами. С тех пор прошло много лет, и сын уже со своими детьми, воспитанными совсем не батиными способами, едет поздравить папу с юбилеем, по дороге вспоминая свое детство.
00.20 **«Самый Новый год!»** Х/ф (16+)
01.40 **«Орел IX Легиона».** Х/ф (12+)

Тульский

06.00 Мультмир (0+)
11.00 **«Кубанские казаки».** Х/ф (6+)
12.55 **«Обыкновенное чудо».** Х/ф (12+) (СССР, 1978 г.) Великолепная киноверсия пьесы-сказки Евгения Шварца. В картине много волшебных приключений и чудес, главное из которых – колдовское чудо любви, способной победить злые чары. Блестящая драматургия и режиссура, замечательная музыка, выдающиеся актеры заставляют всякий раз как бы заново воспринимать этот фильм – веселый, трогательный и глубокий.
15.20 **«Гусарская баллада».** Х/ф (12+)
16.50 **«Мимино».** Х/ф (16+)
18.30 **«Гараж».** Х/ф (12+)
20.00 **«На Дерибасовской хорошая погода, или На Брайтон – Бич опять идут дожди».** Х/ф (16+)
21.35 **«Римские свидания».** Х/ф (16+)
23.00 **«Большая свадьба».** Х/ф (16+)
00.30 **«Формула любви».** Х/ф (16+)
02.00 «Фонари» (12+)

Дорогие читатели! В скобках указан возраст, с которого данная передача рекомендуется к просмотру.

ЧЕТВЕРГ | 8 января

СЛОБОДА

Первый

06.00 Новости (16+)
06.10 **«Бедная Саша».** Х/ф (12+)
07.20 **«Золушка».** Х/ф (16+)
08.50 «Золотая коллекция Союзмультфильма» (16+)
10.00 Новости (16+)
10.15 **«Крокодил Гена, Кот Матроскин, Винни-Пух... Мультики нашего детства».** Д/ф (16+)
11.05 «Жизнь других» (12+)
12.00 Новости (16+)
12.15 **«Золотые рога».** Х/ф (16+)
13.45 **«Знахарь».** Т/с (16+)
15.55 **«Такси под прикрытием».** Т/с (16+)
18.00 Новости (16+)
18.20 «Угадай мелодию» (12+)
19.00 **«Казанова».** Т/с (16+)
20.00 **«Раневская».** Т/с (16+)
21.00 «Время» (16+)
21.35 **«Казанова. В бегах».** Т/с (16+)
22.35 **«Доктор Преображенский».** Т/с (16+)
23.35 **«Первый номер».** Т/с (16+)
01.05 «Подкаст.Лаб» (16+)

Россия

05.45 **«Черная кошка».** Т/с (12+)
07.40 **«Ликвидация».** Т/с (16+)
09.25 «Утренняя почта с Николаем Басковым» (16+)
10.10 «Сто к одному» (16+)
11.00 «Вести» (16+)
11.50 «Вести». Местное время (16+)
12.10 **«Тетя Маша».** Х/ф (12+) (Россия, 2018 г.) Молодая семья нанимает няню для своей дочки. Они даже не подозревают, что тетя Маша, появившаяся в их доме, страдает душевной болезнью и искренне уверена, что девочка – ее родная дочь...
14.00 «Вести» (16+)
14.50 «Новая волна-2025». Лучшее (16+)
17.00 «Вести» (16+)
17.50 «Привет, Андрей!» (12+)
20.00 «Вести» (16+)
21.10 «Вести». Местное время (16+)
21.30 **«Круги на воде».** Т/с (16+)
01.00 **«Синдром отложенного счастья».** Х/ф (16+)
02.40 **«Тетя Маша».** Х/ф (12+)
04.15 **«Место встречи изменить нельзя».** Т/с (12+)

Матч ТВ

06.00 Смешанные единоборства. UFC. Арман Царукян против Дэна Хукера. Трансляция из Катара (16+)
07.00 Новости (16+)
07.05 Все на Матч! Прямой эфир (16+)
09.30 Новости (16+)
09.35 Биатлон. Альфа-Банк Чемпионат России. Индивидуальная гонка. Женщины. Прямая трансляция из Ижевска (16+)
11.40 Все на Матч! Прямой эфир (16+)
12.30 Биатлон. Альфа-Банк Чемпионат России. Индивидуальная гонка. Мужчины. Прямая трансляция из Ижевска (16+)
14.40 Все на Матч! Прямой эфир (16+)
15.25 Титаны. Сезон 3 (16+)
18.15 Титаны. Сезон 3 (16+)
20.20 Все на Матч! Прямой эфир (16+)
21.45 Футбол. Суперкубок Испании. 1/2 финала. «Атлетико» – «Реал». Прямая трансляция из Саудовской Аравии (16+)
00.00 Все на Матч! Прямой эфир (16+)
01.00 «Камчатка. Необыкновенные истории на краю земли» (12+)
02.00 Баскетбол. Единая лига ВТБ. «Локомотив-Кубань» – «Уралмаш» (12+)
04.00 Новости (16+)
04.05 «Что за спорт? Экстрим» (12+)

НТВ

08.00 «Сегодня» (16+)
08.20 **«Настоятель».** Х/ф (16+)
10.00 «Сегодня» (16+)
10.20 **«Пес».** Т/с (16+)
16.00 «Сегодня» (16+)
16.20 **«Мухтар. Он вернулся».** Т/с (16+)
19.00 «Сегодня» (16+)
19.30 **«Первый отдел».** Т/с (16+)
23.45 **«Ветер северный».** Х/ф (16+) (Россия, 2011 г.) Свадьбу выпускницы музыкального училища Кати и ее избранника – молодого капитан-лейтенанта Василия – неожиданно омрачил визит Андрея Прозова. Едва появившись, он накинулся на жениха с кулаками, защищая честь некой Татьяны. Василий попытался убедить молодую жену, что это – одно большое недоразумение, но девушка решила сама во всем разобраться...
01.45 **«Пять минут тишины. Симбирские морозы».** Т/с (16+)
04.20 **«Морские дьяволы. Полярный конвой».** Т/с (16+)

Пятый канал

06.40, 07.40, 00.25 **«Мама-детектив».** Т/с (12+)
08.45, 09.40, 10.35, 11.30, 12.25, 13.20, 14.20, 15.15, 16.05, 17.05, 18.00, 18.55, 19.50, 20.45, 21.40, 22.35, 23.30 **«Следопыт».** Т/с (16+)

Россия 24

06.18, 07.00, 07.57, 08.45, 11.00, 11.44, 13.00, 17.00, 19.02, 21.00, 21.35, 00.00 Новости (16+)
06.32, 07.50, 08.35, 11.14, 15.21 Погода 24 (16+)
06.45, 10.53, 14.53, 00.51 Инструкция (16+)
06.51, 00.42 День в истории (6+)
07.32, 11.39, 17.35, 20.32 Вести (16+)
10.15, 12.49 Интервью (16+)
11.17, 23.43 Спецрепортаж (16+)
15.00, 15.33, 18.00 Факты (16+)
21.23 Научпоп (16+)

Культура

06.30 **«Винни-Пух».** М/ф (6+)
07.10 **«Вокзал для двоих».** Х/ф (16+)
09.25 Неизвестные маршруты России (16+)
10.10 **«12 стульев».** Х/ф (16+)
11.30 **«Сияющий купол».** Д/с (16+)
12.05 Международный юношеский телевизионный конкурс музыкантов «Санкт-Петербургский Олимп» (16+)
12.55 **«Гиганты в дикой природе».** Д/с (16+)
13.50 «Рассказы из русской истории» (16+)
14.50 Балет «Ромео и Джульетта» (16+)
16.20, 23.45 **«Твердыни земли русской».** Д/с (16+)
17.05 **«За спичками».** Х/ф (16+)
18.40 **«Марио Ланца».** Д/ф (16+)
19.30 Новости культуры (16+)
19.45 **«Кунсткамера. Вертикальный музей».** Д/с (16+)
20.25 **«Шербурские зонтики».** Х/ф (Франция) (16+)
21.55 Балет «Снежная королева» (16+)

Мосфильм. Золотая коллекция

06.10 **«Путешествие мсье Перришона».** Х/ф (16+)
07.25 **«О бедном гусаре замолвите слово».** Х/ф (16+)
10.30 **«Кыш и Двапортфеля».** Х/ф (6+)
11.55 **«Чиполлино».** Х/ф (16+)
13.25 **«За витриной универмага».** Х/ф (16+)
15.05 **«Зимний вечер в Гаграх».** Х/ф (16+)
16.45 **«Мосфильм. Золотой век. Мосфильм Сценарный».** Д/ф (16+)
16.55 **«Гараж».** Х/ф (16+)
18.45 **«Высота».** Х/ф (16+)
20.25 **«Девушка без адреса».** Х/ф (16+)
22.00 **«Веселые ребята».** Х/ф (16+)
23.45 **«Мосфильм. Золотой век. Мосфильм Звукозаписывающий».** Д/ф (16+)
23.50 **«Кубанские казаки».** Х/ф (16+)
01.45 **«Девчата».** Х/ф (16+)
03.15 **«Джентльмены удачи».** Х/ф (16+)
04.40 **«Мосфильм. Золотой век. Мосфильм Дебютный».** Д/ф (16+)
04.45 **«Белое солнце пустыни».** Х/ф (16+)

Общественное телевидение России

06.00, 17.00 Информационно-развлекательная программа. «Фонари» (12+)
08.00 «Все по-взрослому». Дайджест (12+)
09.00 «Пестрый мир». Дайджест (12+)
10.00, 16.30 «Календарь» (12+)
10.25, 12.05 **«Фараон».** Х/ф (12+) (Польша, 1966 г.)Исторический фильм по одноименному роману Болеслава Пруса. Между фараоном Рамзесом XIII и верховным жрецом Херхором происходит напряженный поединок. Всё началось задолго до того, как Рамзес стал фараоном. Жрецы мешали юному военачальнику во всем: в личной жизни, в его привязанностях, в полководческих планах.
12.00, 15.00, 19.00 Новости (16+)
12.50 **«Женитьба Бальзаминова».** Х/ф (6+)
14.15 **«Город с историей».** Д/ф (12+)
15.05 «Большая страна» (12+)
15.45 «Преодоление». Петр Семенов-Тян-Шанский (12+)
19.10 **«Старший сын».** Х/ф (12+)
21.20 **«Новый кинотеатр «Парадизо».** Х/ф (16+)
23.20 **«Великая Афродита».** Х/ф (16+)

ТВ Центр

06.30 **«Мое прекрасное алиби».** Х/ф (16+)
08.05 **«Сводные сестры».** Х/ф (16+)
10.15, 05.10 «Наша смешная жизнь» (16+)
11.05 Анекдот-клуб «Нехмурые люди» (16+)
11.40, 01.55 **«Михаил Круг. Я любил, а меня предавали».** Д/ф (16+)
12.35 **«Сельский детектив. Убийство на Ивана Купалу».** Т/с (16+)
14.30, 22.00 «События» (16+)
14.45, 05.50 «Новогодний смехомарафон» (12+)
15.35, 01.15 **«Актерские драмы. Клеймо Гайдая».** Д/с (16+)
16.25 **«Забери меня к себе».** Х/ф (16+)
18.20 **«Загадка на двоих. Пропавший пациент».** Х/ф (16+)
22.15 «Девяностые. Мужья звезд и звездочек» (16+)
23.05 **«Актерские драмы. Треугольники страсти».** Д/с (16+)
23.55 «Прощание. Лариса Голубкина» (16+)
00.35 **«Брачный нокаут».** Д/ф (16+)
02.35 **«Сельский детектив. Ограбление по-польховски».** Т/с (16+)
04.05 **«Предсказать судьбу».** Д/ф (16+)
04.45 **«Большое кино. Карнавальная ночь».** Д/ф (16+)

Рен ТВ

06.00 «С бодрым утром!» (16+)
08.30, 12.30, 19.30 «Новости» (16+)
08.45 **«Жига. На полной скорости».** Х/ф (16+)
10.30 **«Геля».** Х/ф (16+)
12.45 **«Призрак».** Х/ф (16+)
15.00 **«День Д».** Х/ф (16+)
16.30 **«Красный шелк».** Х/ф (16+)
19.45 **«БУМЕРанг».** Х/ф (16+)
21.50 **«Беги!»** Х/ф (16+) (США, 1991 г.) Когда молодой человек без гроша в кармане, но на чужой дорогой машине подъезжает к дверям подпольного казино, глупо предполагать, что это закончится для него лишь одной партией в покер...
23.30 **«Чекаго».** Х/ф (16+)
01.20 **«Бандитский Петербург. Адвокат».** Т/с (16+)
04.35, 05.00 «Тайны Чапман» (16+)

Спас

06.55 **«Тайна третьей планеты».** М/ф (6+)
07.55 «Моя большая семья» (6+)
08.55 **«Икона России: святыни земли Курской».** Д/ф (16+)
10.00 «Божественная литургия» (16+)
12.30 **«Мама. Жизнь Богородицы».** Д/ф (16+)
14.25 Рождественское интервью Святейшего Патриарха Кирилла (16+)
15.00 **«Ангелы Вифлеема».** Д/ф (16+)
15.55, 00.50 **«Святые родители».** Д/ф (16+)
17.05 **«Про Лелю и Миньку».** Х/ф (16+)
18.55 **«Василий Острожский. Книга чудес».** Д/ф (16+)
20.00 **«Старики-разбойники».** Х/ф (16+)
21.50 **«Крест над Россией».** Д/ф (16+)
23.15 **«К Черному морю».** Х/ф (16+)
00.40 «День Патриарха» (16+)
01.50 Гала-концерт международного фестиваля народной песни «Добровидение 2021» (16+)

СТС Тула

06.00 **«Три кота».** М/с (0+)
06.30 **«Детектив Финник».** М/с (0+)
07.20 Просто кухня. Новогодний выпуск (12+)
08.20 **«Суперсанта».** М/ф (6+)
10.10 **«Элвин и бурундуки 2».** Х/ф (16+)
12.00 **«Кощей. Похититель невест».** М/ф (6+)
13.35 **«Синдбад. Пираты семи штормов».** М/ф (6+)
15.05 **«Садко».** М/ф (6+)
16.50 **«Руслан и Людмила. Больше, чем сказка».** М/ф (6+)
18.40 **«Последний богатырь».** Х/ф (12+)
21.00 **«Последний богатырь. Корень зла».** Х/ф (12+) (Россия, 2020 г.) В Белогорье мир и спокойствие, зло побеждено, Иван наслаждается заслуженной славой. Рядом его отец Илья Муромец, возлюбленная Василиса в предсвадебных заботах, ставшие друзьями Баба Яга и Водяной. Есть еще маленькие радости из современного мира: генератор, микроволновка, вентилятор, пылесос и многое другое, чтобы обеспечить комфортную жизнь. Но тоска по родному миру тяготит Ивана.
23.20 **«Русалка и дочь короля».** Х/ф (12+)
01.05 **«Подводное волшебство».** Х/ф (12+)
02.35 **«Безумное королевство».** Х/ф (16+)
04.15 **«Лука и волшебный театр».** Т/с (12+)

Домашний

06.30 «6 кадров» (16+)
06.35 **«Субботняя жена».** Х/ф (16+)
10.35 **«С холодным сердцем».** Х/ф (16+)
15.00 **«Ребенок по расчету».** Т/с (16+)
23.40 **«Не могу сказать «прощай».** Х/ф (16+) (к/ст им. М. Горького, 1982 г.) Лида влюбляется в красивого парня – спортсмена Сергея, но он женится на другой. А потом происходит трагедия, и Сергей оказывается прикованным к постели. Жена, не выдержав испытаний, бросает его, но Лида не хочет смириться с жестокостью и несправедливостью...
01.15 **«Молодая жена».** Х/ф (16+)
02.50 **«Женщины со сверхспособностями».** Д/с (16+)

ТВ-3

06.00 М/ф (6+)
09.00 **«Леди Баг и Супер-Кот».** М/с (6+)
14.00 **«Леди Баг и Супер-Кот. Токио. Звездный отряд».** М/ф (6+)
15.00 **«Мажоры на мели».** Х/ф (16+)
17.00 **«10 дней без мамы в Куршевеле».** Х/ф (12+)
19.00 **«Очень плохие мамочки».** Х/ф (18+) (США, 2016 г.) Эми Митчелл – молодая счастливая женщина, имеющая успешную работу, просторный дом, идеального мужа, а также воспитывающая двух подрастающих детей, которые уже ходят в школу. Казалось бы, глядя на прекрасную жизнь нашей героини, ей можно только позавидовать. Однако это далеко не так, ведь стоит ей хоть немножко расслабиться, и привычный суетливый распорядок дня начинает трещать по швам.
21.00 **«Очень плохие мамочки 2».** Х/ф (18+)
23.00 **«Эльвира, повелительница тьмы».** Х/ф (16+)
01.00 **«Старец».** Т/с (16+)

Звезда

07.00, 09.15 **«Небесные ласточки».** Х/ф (12+)
09.00, 13.00, 19.00 Новости дня (16+)
09.40, 13.15 «Код доступа» (12+)
19.15 **«Гардемарины, вперед!»** Т/с (12+)
00.55 **«Виват, гардемарины!»** Х/ф (12+)
03.10 **«Мы с вами где-то встречались».** Х/ф (12+) («Мосфильм», 1954 г.) Геннадий Максимов едет на Юг, в Крым, вместе с женой Ларисой Левкоевой. Жену прямо с поезда снимают, чтобы заменить другую заболевшую актрису, и Максимову приходится добираться до Крыма одному...
04.45 **«Советские прорывы: вдохновение для будущего».** Д/с (16+)
05.15 **«Свадьба с приданым».** Х/ф (12+)

Мир

05.00, 04.50 М/ф (6+)
06.55 **«Молодой Волкодав».** Т/с (16+)
18.00 Новости (16+)
18.20 **«Собачье сердце».** Х/ф (16+) (СССР, 1988 г.) Экранизация одноименной повести Михаила Афанасьевича Булгакова....Россия, 20-е годы XX века, разруха. Профессор Преображенский осуществляет гениальную операцию по пересадке гипофиза человека обыкновенной дворняжке... И совершается чудо – пес начинает принимать облик человека! Но опыт доказывает, что собаке лучше оставаться собакой.
21.00 **«Не может быть!»** Х/ф (16+)
23.00 **«Покровские ворота».** Х/ф (16+)
01.20 **«Старушки в бегах 2».** Т/с (16+)

ТНТ Тула

07.00, 02.30 **«Однажды в России».** Т/с (16+)
09.15 **«Праздники».** Т/с (16+)
15.35 **«Один хороший день».** Х/ф (16+)
17.15 **«Постучись в мою Тверь».** Х/ф (16+)
19.00 **«Атель-Матель».** Х/ф (16+) (Россия, 2025 г.) Саша Родионов, пронырливый обнальщик из Москвы, задолжал денег опасному авторитету по кличке Пчеловод. Он не прощает задержек и жестоко расправляется с должниками, поэтому Саша вместе с семьей бежит в Дагестан по программе защиты свидетелей. Вот только жена и дети уверены, что это обычный отпуск, и теперь Саша вынужден выдать ветхий сарай в горном ауле за модный эко-отель.
21.00 **«Олень».** Х/ф (16+)
23.00 **«Свидетели».** Х/ф (16+)
00.55 **«(Не)идеальные роботы».** Х/ф (18+)

Тульский

06.00 Мультмир (0+)
11.00 **«Девушка с гитарой».** Х/ф (12+) (СССР, 1958 г.) Продавщица музыкального магазина знакомится со студентом консерватории, мечтающим стать композитором. В нем девушка находит родственную душу – дело в том, что сама она спит и видит себя артисткой. Однако намечающийся творческий союз вызывает неодобрение директора магазина, который боится потерять лучшую работницу.
12.30 **«Добро пожаловать, или Посторонним вход воспрещен».** Х/ф (12+)
13.45 **«Авантюристы».** Х/ф (12+)
15.20 **«Дайте жалобную книгу».** Х/ф (12+)
16.45 **«Бывшая с того света».** Х/ф (16+)
18.25 **«Ты у меня одна».** Х/ф (16+)
20.00 **«Кин-дза-дза!»** Х/ф (12+)
22.20 **«Воспоминания о будущем».** Х/ф (16+)
00.30 «Фонари» (12+)

Телепрограмма предоставлена ЗАО «Сервис ТВ» и телеканалами. В программе возможны изменения по не зависящим от редакции причинам.

ПЯТНИЦА | 9 января

СЛОБОДА

Первый

06.00 Новости (16+)
06.10 **«Белая ночь, нежная ночь...».** Х/ф (16+)
07.25 **«Золотые рога».** Х/ф (16+)
08.50 «Золотая коллекция Союзмультфильма» (16+)
10.00 Новости (16+)
10.15 **«Владимир Шаинский. От улыбки станет всем светлей...».** Д/ф (12+)
11.05 «Жизнь своих» (12+)
12.00 Новости (16+)
12.15 **«Сказка о царе Салтане».** Х/ф (16+)
13.50 **«Знахарь».** Т/с (16+)
15.55 **«Такси под прикрытием».** Т/с (16+)
18.00 Новости (16+)
18.20 «Угадай мелодию» (12+)
19.00 **«Казанова».** Т/с (16+)
20.00 **«Раневская».** Т/с (16+)
21.00 «Время» (16+)
21.35 **«Казанова. В бегах».** Т/с (16+)
22.35 **«Доктор Преображенский».** Т/с (16+)
23.35 **«Первый номер».** Т/с (16+)
01.00 «Подкаст.Лаб» (16+)

Россия

05.45 **«Черная кошка».** Т/с (12+)
07.40 **«Ликвидация».** Т/с (16+)
09.25 «Утренняя почта с Николаем Басковым» (16+)
10.10 «Сто к одному» (16+)
11.00 «Вести» (16+)
11.50 «Вести». Местное время (16+)
12.10 **«Тайна – это ты».** Х/ф (12+) (Россия, 2018 г.) В Новогоднюю ночь клоунесса Настя Светлова нечаянно оказывается втянута в корпоративный заговор. Ей предстоит спасти «прекрасного принца» – президента крупной компании Сергея, в которого она неожиданно влюбляется. Переодевания, погони и опасные приключения – такие привычные и забавные на сцене, в реальности оказываются совсем непростым испытанием.
14.00 «Вести» (16+)
14.50 «Измайловский парк» (16+)
17.00 «Вести» (16+)
17.50 «Песни от всей души» (12+)
20.00 «Вести» (16+)
21.10 «Вести». Местное время (16+)
21.30 **«Круги на воде».** Т/с (16+)
01.00 **«Сказки Гофмана».** Х/ф (16+)
02.45 **«Тайна – это ты».** Х/ф (12+)
04.30 **«Поговори со мною о любви».** Х/ф (12+)

Матч ТВ

06.00 Смешанные единоборства. АСА. Адлан Ибрагимов против Муслима Магомедова. Трансляция из Москвы (16+)
07.00 Новости (16+)
07.05 Все на Матч! Прямой эфир (16+)
09.30 Новости (16+)
09.35 «Небесная грация» (6+)
10.00 «Вид сверху» (12+)
10.30 «Формула-1. Гаснут огни» (12+)
11.00 Титаны. Сезон 3 (16+)
14.00 Титаны. Сезон 3 (16+)
17.05 Титаны. Сезон 3 (16+)
20.00 Все на Матч! Прямой эфир (16+)
21.00 Смешанные единоборства. АСА. Ислам Омаров против Али Сулейманова. Прямая трансляция из Грозного (16+)
00.00 Все на Матч! Прямой эфир (16+)
01.00 «Вы это видели» (12+)
02.00 Баскетбол. Единая лига ВТБ. «Бетсити Парма» – «Автодор» (12+)
04.00 Новости (16+)
04.05 «Что за спорт? Экстрим» (12+)

НТВ

08.00 «Сегодня» (16+)
08.20 **«Настоятель 2».** Х/ф (16+)
10.00 «Сегодня» (16+)
10.20 **«Пес».** Т/с (16+)
16.00 «Сегодня» (16+)
16.20 **«Мухтар. Он вернулся».** Т/с (16+)
19.00 «Сегодня» (16+)
19.30 **«Первый отдел».** Т/с (16+)
23.30 Юбилей маэстро. «Лунные мелодии Кима Брейтбурга» (12+)
01.55 «Следствие вели...» (16+)
04.15 **«Морские дьяволы. Полярный конвой».** Т/с (16+) (Россия, 2024 г.) В новых сериях рыцари трех стихий – они действуют на земле, в воде и воздухе – столкнутся с противниками, которые всеми силами хотят лишить Россию права доступа в Арктику. Арктика – новая арена действий «Морских дьяволов». Этот регион – будущее человечества: кто станет хозяином арктических запасов пресной воды и энергоносителей, тот и станет хозяином будущего! Зреет международный заговор ряда стран, которые хотят дискредитировать Россию, обвинить в экологических преступлениях в полярной зоне, как, например, в испытании химического и другого оружия, и лишить права доступа в Арктику.

Пятый канал

06.05, **06.50, 07.35, 08.25, 09.15, 10.05, 11.00, 11.55, 12.50, 13.45, 14.40, 15.35, 16.25, 17.25, 18.20, 19.15, 20.05, 21.05, 22.00, 22.55** **«Наш спецназ».** Т/с (16+)
23.45 **«Они потрясли мир. Дмитрий Марьянов. Убийственное искушение».** Д/с (16+)
00.35 **«Они потрясли мир. Итальянские страсти Марчелло Мастроянни».** Д/с (16+)

Россия 24

06.18, **07.00, 07.57, 08.45, 11.00, 12.00, 14.00, 17.00, 21.00, 23.00, 00.00** Новости (16+)
06.32, **07.50, 08.35, 11.21, 15.21** Погода 24 (16+)
06.45, **23.51** Инструкция (16+)
06.51 День в истории (6+)
10.15 Интервью (16+)
11.33, **21.34** Один на один (16+)
12.41 Спецрепортаж (16+)
13.33 Типичная Новороссия (16+)
15.00, **15.33** Факты (16+)
17.35, **19.02, 20.32** Вести (16+)
18.00 Сенат (16+)
22.01 Международное обозрение (16+)
00.37 Индустрия кино (16+)

Культура

06.30 **«Снегурочка».** М/ф (6+)
07.45 **«Неоконченная повесть».** Х/ф (16+)
09.25 Неизвестные маршруты России (16+)
10.10 **«12 стульев».** Х/ф (16+)
11.30 **«Сияющий купол».** Д/с (16+)
12.05 Международный юношеский телевизионный конкурс музыкантов «Санкт-Петербургский Олимп» (16+)
12.55 **«Гиганты в дикой природе».** Д/с (16+)
13.50 «Рассказы из русской истории» (16+)
14.50 **«Гангстеры и филантропы».** Х/ф (Польша) (16+)
16.20, **23.50 «Твердыни земли русской».** Д/с (16+)
17.05 **«Крепостная актриса».** Х/ф (16+)
18.40 **«Джесси Норман».** Д/ф (16+)
19.30 Новости культуры (16+)
19.45 **«Кунсткамера. Вертикальный музей».** Д/с (16+)
20.25 **«Грэйс и Джо. История любви».** Х/ф (США) (16+)
22.15 Большая опера. 2025 г. Гала-концерт в БЗК (16+)

Мосфильм. Золотая коллекция

06.00 **«Пять невест».** Х/ф (16+)
07.55 **«Снежная сказка».** Х/ф (16+)
09.05 **«По щучьему велению».** Х/ф (16+)
10.15 **«Мосфильм. Золотой век. Мосфильм Костюмерный».** Д/ф (16+)
10.20 **«Иван Васильевич меняет профессию».** Х/ф (16+) (СССР, 1973 г.) Однажды инженер Тимофеев испытал потрясение от собственного изобретения: начала действовать машина времени, соединив его квартиру с палатами великого государя Ивана Васильевича Грозного, который хоть и горевал по роскошной жизни, однако в тоску и отчаяние в иной Москве не впадал.
12.00 **«Семнадцать мгновений весны».** Х/ф (16+)
23.55 **«Неуловимые мстители».** Х/ф (16+)
01.15 **«Новые приключения неуловимых».** Х/ф (16+)
02.35 **«Корона Российской империи, или Снова неуловимые».** Х/ф (16+)
04.45 **«Покровские ворота».** Х/ф (16+)

Общественное телевидение России

06.00, **17.00** Информационно-развлекательная программа. «Фонари» (12+)
08.00 «Все по-взрослому». Дайджест (12+)
09.00 «Пестрый мир». Дайджест (12+)
10.00, **16.30** «Календарь» (12+)
10.25, **12.05 «Ричард III».** Х/ф (16+)
12.00, **15.00, 19.00** Новости (16+)
13.10 **«По улицам комод водили...».** Х/ф (12+)
14.15 **«Город с историей».** Д/ф (12+)
15.05 «Большая страна» (12+)
15.45 «Преодоление». Лев Термен (12+)
19.10 **«Неоконченная пьеса для механического пианино».** Х/ф (12+) (СССР, 1976 г.) Мишель Платонов в юности был умен, смел, подавал большие надежды и был влюблён в прелестную Софи. И вот, спустя семь лет, в гостях у генеральши, где собирается весь уездный «бомонд», они встречаются снова –простой деревенский учитель Платонов и Софья – солидная, одержимая «идеями» замужняя дама...
20.50 **«Имя розы».** Х/ф (16+)
23.00 **«Ущерб».** Х/ф (18+)

ТВ Центр

06.30 **«Вместе с Верой».** Х/ф (16+)
08.20 **«Забудь меня, мама!»** Х/ф (16+)
10.20, **05.00** «Наша смешная жизнь» (16+)
11.10 Анекдот-клуб «Нехмурые люди» (16+)
11.40, **01.55 «Василий Лановой. Трудно быть героем».** Д/ф (16+)
12.35 **«Сельский детектив. Кровь рифмуется с любовью».** Т/с (16+)
14.30, **22.00** «События» (16+)
14.45, **05.40** «Новогодний смехомарафон» (16+)
15.35, **01.15 «Актерские драмы. Комедиантки».** Д/с (16+)
16.20 **«Страшная красавица».** Х/ф (16+)
18.15 **«Загадка на двоих. Развод».** Х/ф (16+)
22.20 «Девяностые. Русская мафия Нью-Йорка» (16+)
23.05 **«Актерские драмы. Ни в одном глазу».** Д/с (16+)
23.55 «Прощание. Владимир Левкин» (16+)
00.35 **«Родить любой ценой».** Д/ф (16+)
02.35 **«Сельский детектив. Убийство на ивана купалу».** Т/с (16+)
04.05 **«Ирония судьбы Эльдара Рязанова».** Д/ф (16+)

Рен ТВ

06.00 «С бодрым утром!» (16+)
08.30, **12.30, 19.30** «Новости» (16+)
08.45 **«БУМЕРанг».** Х/ф (16+)
10.40 **«Беги!»** Х/ф (16+)
12.45 **«Василий».** Х/ф (16+)
14.50 **«Брат».** Х/ф (16+) (Россия, 1997 г.) Демобилизованный из армии Данила Багров решает податься в Питер, где, по слухам, процветает его старший брат Виктор. Но все оказалось не так просто – брат был наемным убийцей.
16.55 **«Брат 2».** Х/ф (16+) (Россия, 2000 г.) Данила Багров узнает об убийстве своего армейского друга. Следы преступления ведут далеко – в Америку. Но Данилу это не смущает. Вместе со старшим братом он отправляется в Штаты на поиски убийцы...
19.45 **«Спасите Колю!»** Х/ф (16+)
21.40 **«Последний ронин».** Х/ф (16+)
00.15 **«Хардкор».** Х/ф (16+)
01.50 **«Метро».** Х/ф (16+)
03.50, **05.00** «Тайны Чапман» (16+)

Спас

06.55 **«Заколдованный мальчик».** М/ф (6+)
07.50 «Моя большая семья» (6+)
08.50 **«Свидетели Христа. Мученики первых веков».** Д/ф (16+)
10.30 **«Врач от Бога. Святитель Лука Крымский».** Д/ф (16+)
12.30 **«Василий Острожский. Книга чудес».** Д/ф (16+)
13.35 «Монастырская кухня» + (16+)
14.30 **«К Черному морю».** Х/ф (16+)
15.55, **00.50 «Святые родители».** Д/ф (16+)
17.05 **«Старики-разбойники».** Х/ф (16+)
18.55 **«Святой Савва. Русский цвет на сербском флаге».** Д/ф (16+)
20.00 **«Зимний вечер в Гаграх».** Х/ф (16+)
21.50 **«Ниневия. Спасенный город».** Д/ф (16+)
23.15 **«Гость с Кубани».** Х/ф (16+)
00.40 «День Патриарха» + (16+)
01.50 Гала-концерт международного фестиваля народной песни «Добровидение 2023» + (16+)

СТС Тула

06.00 **«Три кота».** М/с (0+)
06.30 **«Детектив Финник».** М/с (0+)
07.10 **«СантаМэн».** М/ф (12+)
08.55 **«Элвин и бурундуки 3».** Х/ф (12+) (США, 2011 г.) Приключения троицы непоседливых братьев-бурундуков продолжаются! Элвин, Саймон и Теодор, а также их подруги бурундушки просто не могут оставаться в стороне от различного рода неприятностей, сулящих им новые увлекательные приключения. Что на этот раз уготовила судьба нашим героям, и как они выпутаются из очередной передряги – вот в чем вопрос.
10.40 **«Приключения Паддингтона».** Х/ф (6+)
12.25 **«Приключения Паддингтона 2».** Х/ф (6+)
14.35 **«Приключения Паддингтона 3».** Х/ф (6+)
16.40 **«Моя ужасная няня».** Х/ф (16+)
18.40 **«Последний богатырь. Корень зла».** Х/ф (12+)
21.00 **«Последний богатырь. Посланник тьмы».** Х/ф (12+)
23.00 **«2+1».** Х/ф (16+)
01.15 **«Девять жизней».** Х/ф (12+)
02.35 **«Дневник Бриджит Джонс».** Х/ф (18+)
04.00 **«Лука и волшебный театр».** Т/с (12+)

Домашний

06.00 «6 кадров» (16+)
06.30 **«8 лет в ожидании любви».** Х/ф (16+) (Россия, 2023 г.) В студенческие годы Светлана и Вадим собирались пожениться, несмотря на то, что родственники были против их союза. Счастье влюблённых разрушил несчастный случай – защищая Свету, Вадим ввязался в драку, в ходе которой погиб один из хулиганов. Вадима осудили на 8 лет, а Света узнала, что беременна... Двоюродный брат Вадима Михаил, влюбленный в Светлану, берет на себя заботу о ней.
10.35 **«Принц и нищая».** Х/ф (16+)
15.00 **«Дар. Шрамы любви».** Т/с (16+)
23.40 **«По воле случая».** Х/ф (16+)
03.05 Любимый Новый год (16+)

ТВ-3

06.00, **05.45** М/ф (6+)
08.30 «Вкусно с Анфисой Чеховой. Любовное настроение» (16+)
09.00 **«Леди Баг и Супер-Кот».** М/с (6+)
10.00 **«Рождество в городе мастеров».** Х/ф (6+) (Канада, 2023 г.) Ведущая магазина на диване, известная как Мисс Рождество, в преддверии праздничного сезона узнаёт неутешительный диагноз. Смирившись с неизбежным, она решает провести оставшееся ей время с пользой и отправляется в большой праздничный тур по городам страны, чтобы подарить дух Рождества всем их жителям.
12.00 **«Школа волшебства».** Х/ф (12+)
14.15 **«Гоголь».** Т/с (16+)
23.00 **«Очень плохие мамочки».** Х/ф (18+)
01.00 **«Старец».** Т/с (16+)

Звезда

07.00, **09.15 «Летучая мышь».** Х/ф (12+)
09.00, **13.00, 19.00** Новости дня (16+)
09.40, **13.15 «Война миров».** Д/с (16+)
14.05 «Скрытые угрозы» (16+)
18.20, **19.15 «12 стульев».** Х/ф (12+)
22.00 «Здравствуйте, товарищи!» (16+)
23.30 Гала-концерт III Всероссийской Премии «Мы верим твердо в героев спорта» (6+)
01.40 **«Девушка без адреса».** Х/ф (12+)
03.05 **«Небесные ласточки».** Х/ф (12+)
05.20 **«Перелом. Хроника Победы».** Д/с (16+)
05.45 **«Ах, водевиль, водевиль...».** Х/ф (12+)

Мир

05.00, **03.25** М/ф (6+)
06.05 **«Смерть шпионам!»** Т/с (16+)
14.00, **18.20 «Смерть шпионам. Крым».** Т/с (16+)
18.00 Новости (16+)
23.00 **«Двенадцать стульев».** Х/ф (16+) (СССР, 1971 г.) Первая серия – «Лед тронулся», вторая серия – «Заседание продолжается». Комедийная лента, рассказывающая о похождениях самого, пожалуй, популярного и любимого в народе литературного героя. Остап Бендер с Ипполитом Матвеевичем Воробьяниновым ищут фамильные драгоценности, которые покойная теща Воробьянинова спрятала в одном из стульев столового гарнитура.
01.45 «Наше кино. История большой любви» (16+)

ТНТ Тула

07.00, **05.50 «Однажды в России».** Т/с (16+)
09.10 **«Праздники».** Т/с (16+)
15.30 **«Пара из будущего».** Х/ф (12+) (Россия, 2021 г.) Недалекое будущее, 2040 год. Евгений и Александра прожили 20 лет в браке, их отношения похожи на высохший урюк. Развестись они не могут, поскольку в будущем расторжение брака – очень дорогая услуга. Но судьба дает им второй шанс. Евгений и Александра попадают в прошлое, в тот самый день, когда влюбленный и юный Женя 20 лет назад сделал предложение прелестной Саше.
17.35 **«Батя».** Х/ф (16+)
19.00 **«Батя 2. Дед».** Х/ф (16+)
20.50 **«Братья».** Х/ф (16+)
23.00 **«Ворон».** Х/ф (18+)
00.55 **«Покерфейс».** Х/ф (18+)
02.25 «Женский стендап» (16+)

Тульский

06.00 Мультмир (0+)
11.00 **«Мэри Поппинс, до свидания!».** Х/ф (6+) (СССР, 1983 г.) Семейство Бенкс озабочено поисками няни для своих детей. И как это бывает только в сказке, она появилась прямо из воздуха, Прекрасная, ни на кого не похожая. Как раз такая, какую мечтали бы иметь в своем доме всякие любящие родители.
13.25 **«Ключ времени. Легенды Петербурга».** Х/ф (12+)
14.50 **«Авантюристы».** Х/ф (12+)
16.25 **«Кубанские казаки».** Х/ф (6+)
18.20 **«Книжный клуб».** Х/ф (16+)
20.00 **«Лучшее во мне».** Х/ф (16+)
21.55 **«Война и мир».** Х/ф (16+)
05.00 «Фонари» (12+)

Дорогие читатели! В скобках указан возраст, с которого данная передача рекомендуется к просмотру.

СУББОТА | 10 января

Первый

06.00 Новости (16+)
06.10 **«Француз».** Х/ф (12+)
08.35 «Золотая коллекция Союзмультфильма» (16+)
09.45 «Слово пастыря» (16+)
10.00 Новости (16+)
10.15 **«Фаина Раневская. «Красота – страшная сила».** Д/ф (12+)
11.05 «Поехали!» (12+)
12.00 Новости (16+)
12.15 **«Особенности национальной охоты в зимний период».** Х/ф (16+) (Россия, 2000 г.) В провинции Фуцзян жил один человек и был он величайшим охотником. Не было ему равных во всей Поднебесной. Любого зверя или птицу мог изловить. Передал он свои знания людям, но никого не мог назвать своим учеником... А на 13-м кордоне у Кузьмича все было спокойно. Пока не пожаловали к нему гости. С проверкой.
13.45 **«Знахарь».** Т/с (16+)
15.55 **«Такси под прикрытием».** Т/с (16+)
18.00 Новости (16+)
18.20 «Угадай мелодию» (12+)
19.00 **«Казанова».** Т/с (16+)
20.00 **«Раневская».** Т/с (16+)
21.00 «Время» (16+)
21.35 **«Казанова. В бегах».** Т/с (16+)
22.35 **«Доктор Преображенский».** Т/с (16+)
23.35 «Хозяйка нейросети» (12+)
00.35 «Подкаст.Лаб» (16+)

Россия

08.00 Местное время. Суббота (16+)
08.35 **«Карнавальная ночь».** Х/ф (16+)
10.10 «Сто к одному» (16+)
11.00 «Вести» (16+)
11.30 **«Укрощение свекрови».** Х/ф (12+) (Россия, 2019 г.) Инга и Андрей были бы самой счастливой парой, если бы не одно «но». Мама! А точнее, Анна Михайловна – невыносимая свекровь и домашний тиран! Жить своей жизнью в отдельной, пусть и съемной квартире у молодых супругов никак не получается – мама требует бесконечного внимания и заботы сына. А поскольку у Анны Михайловны еще и больное сердце, Андрей «сдувает с нее пылинки» и потакает всем ее капризам.
13.30 **«Укрощение свекрови. Продолжение».** Х/ф (12+)
17.00 «Вести» (16+)
17.50 «Привет, Андрей!» (12+)
20.00 «Вести» (16+)
21.10 «Вести». Местное время (16+)
21.30 Новогодний Голубой огонек. 2026 г. (16+)
03.20 **«Карнавальная ночь».** Х/ф (16+)
04.40 **«Шоу про любовь».** Х/ф (12+)

Матч ТВ

06.00 Смешанные единоборства. UFC. Алекс Перейра против Магомеда Анкалаева. Трансляция из США (16+)
07.00 Новости (16+)
07.05 Все на Матч! Прямой эфир (16+)
09.30 Новости (16+)
09.35 **«Чемпионы».** М/с (6+)
10.00 Биатлон. Альфа-Банк Чемпионат России. Одиночная смешанная эстафета. Прямая трансляция из Ижевска (16+)
11.40 Футзал. Бетсити Суперлига. «Торпедо» – «ИрАэро». Прямая трансляция (16+)
13.35 Все на Матч! Прямой эфир (16+)
13.55 Баскетбол. Единая лига ВТБ. «Пари Нижний Новгород» – «Уралмаш». Прямая трансляция (16+)
15.55 Все на Матч! Прямой эфир (16+)
16.50 Футбол. Чемпионат Италии. «Комо» – «Болонья». Прямая трансляция (16+)
19.00 Все на Матч! Прямой эфир (16+)
19.50 Футбол. Чемпионат Италии. «Рома» – «Сассуоло». Прямая трансляция (16+)
22.00 Все на Матч! Прямой эфир (16+)
22.35 Футбол. Чемпионат Италии. «Аталанта» – «Торино». Прямая трансляция (16+)
00.45 Все на Матч! Прямой эфир (16+)
02.00 Баскетбол. Winline Basket Cup. «Мега» – ЦСКА (12+)
04.00 Новости (16+)
04.05 Биатлон. Альфа-Банк Чемпионат России. Одиночная смешанная эстафета. Трансляция из Ижевска (12+)
05.00 «Вы это видели» (12+)

НТВ

08.00 «Сегодня» (16+)
08.20 **«Большое путешествие Деда Мороза».** Д/ф (16+)
09.10 «Следствие вели...» (16+)
10.00 «Сегодня» (16+)
10.20 **«Пес».** Т/с (16+)
16.00 «Сегодня» (16+)
16.20 **«Мухтар. Он вернулся».** Т/с (16+) (Россия, 2025 г.) Продолжение сериала об овчарке по кличке Мухтар. В центре сюжета новой части телесаги – оперативник Глеб Котов и его верный пёс, внук и тёзка легендарного Мухтара, которые оказываются на грани увольнения из-за серьезной ошибки при выполнении опасного задания, но неожиданно получают второй шанс.
19.00 «Сегодня» (16+)
19.30 **«Первый отдел».** Т/с (16+)
22.40 «Звезды» (16+)
02.30 «Следствие вели...» (16+)
04.20 **«Морские дьяволы. Полярный конвой».** Т/с (16+)

Пятый канал

06.20, 07.00, 07.55, 08.45, 11.25, 12.20, 13.20, 14.15, 15.05, 16.05, 17.00, 17.55, 18.45, 19.45, 20.40, 21.35, 22.30, 23.25 **«Условный мент 4».** Т/с (16+)
09.40, 10.35 **«Условный мент 6».** Т/с (16+)
00.20 **«Джокер. Возмездие».** Т/с (16+)

Россия 24

06.00, 06.05, 07.00, 08.00, 10.00, 13.00, 14.00, 17.20, 19.00, 20.00, 21.00, 00.00 Вести (16+)
07.10, 13.12, 23.35 Спецрепортаж (16+)
07.35, 13.35, 00.35 Погода 24 (16+)
08.14 Двенадцать (16+)
09.00 Международное обозрение (16+)
12.05, 18.05 Расследование Эдуарда Петрова (16+)
19.35 Мобильный репортер (16+)
20.05 Репортаж (16+)

Культура

06.30 **«Кот Леопольд».** М/ф (6+)
07.40 **«Крепостная актриса».** Х/ф (16+)
09.20 Неизвестные маршруты России (16+)
10.05 **«12 стульев».** Х/ф (16+)
11.30 **«Сияющий купол».** Д/с (16+)
12.00 Международный юношеский телевизионный конкурс музыкантов «Санкт-Петербургский Олимп» (16+)
12.55 **«Гиганты в дикой природе».** Д/с (16+)
13.50 «Рассказы из русской истории» (16+)
14.50 **«Шербурские зонтики».** Х/ф (Франция) (16+)
16.20 **«Твердыни земли русской».** Д/с (16+)
17.05 **«Двенадцатая ночь».** Х/ф (16+)
18.35 Линия жизни (16+)
19.30 Новости культуры (16+)
19.45 **«Кунсткамера. Вертикальный музей».** Д/с (16+)
20.25 **«Дети моря».** Д/ф (16+)
22.05 **«Кон-Тики».** Х/ф (Великобритания, Дания, Германия, Швеция) (16+)

Мосфильм. Золотая коллекция

06.55 **«На графских развалинах».** Х/ф (16+)
08.05 **«Пеппи Длинныйчулок».** Х/ф (16+)
10.30 **«Ирония судьбы, или С легким паром!»** Х/ф (16+)
12.25 **«Мосфильм. Золотой век. Мосфильм Совместный».** Д/ф (16+)
12.30 **«Ирония судьбы, или С легким паром!»** Х/ф (16+)
14.05 **«Большая перемена».** Т/с (16+)
16.35 **«Мосфильм. Золотой век. Мосфильм Парный. Дружинина – Мукасей».** Д/ф (16+)
16.45 **«Большая перемена».** Т/с (16+)
19.10 **«Служебный роман».** Х/ф (16+)
22.00 **«Мосфильм. Золотой век. Мосфильм Реквизиторский».** Д/ф (16+)
22.10 **«Любовь и голуби».** Х/ф (16+)
00.10 **«Бриллиантовая рука».** Х/ф (16+)
01.45 **«Где находится Нофелет?»** Х/ф (16+)
03.05 **«Мосфильм. Золотой век. Мосфильм Смоктуновского».** Д/ф (16+)
03.10 **«Берегись автомобиля».** Х/ф (16+)
04.40 **«Старики-разбойники».** Х/ф (16+)

Общественное телевидение России

06.00, 17.00 Информационно-развлекательная программа. «Фонари» (12+)
08.00 «Все по-взрослому». Дайджест (12+)
09.00 «Пестрый мир». Дайджест (12+)
10.00, 16.30 «Календарь» (12+)
10.25, 12.05 **«Камо грядеши».** Х/ф (16+) (США, 1951 г.) Генерал Марк Виниций возвращается в Рим после 3 лет военных походов, встречает Лигию и влюбляется в нее. Она – христианка и не хочет иметь связь с языческим воином. И хотя она росла в семье римлянина, Лигия чувствует себя заложницей великой римской империи. Злодеяния Императора Нерона становятся все страшнее.
12.00, 15.00, 19.00 Новости (16+)
13.30 **«Последний дюйм».** Х/ф (12+)
15.05 **«Город с историей».** Д/ф (12+)
15.50 «Преодоление». Илья Мечников (12+)
19.10 **«Дворянское гнездо».** Х/ф (12+)
20.55 **«Последний император».** Х/ф (16+)
23.30 **«Волшебная флейта».** Х/ф (16+)

ТВ Центр

06.15 «Православная энциклопедия» (6+)
06.45 **«Забери меня к себе».** Х/ф (16+)
08.20 **«Люблю тебя любую».** Х/ф (16+)
10.10, 05.25 «Наша смешная жизнь» (16+)
11.00 Анекдот-клуб «Нехмурые люди» (16+)
11.35, 01.50 **«Светлана Светличная. Слова любви Вы говорили мне...».** Д/ф (16+)
12.20 **«Не послать ли нам... гонца?»** Х/ф (16+)
14.30, 22.00 «События» (16+)
14.45, 06.05 «Новогодний смехомарафон» (16+)
15.20, 01.10 **«Актерские драмы. Юмористы в кино».** Д/с (16+)
16.10 **«Как вернуть мужа за тридцать дней».** Х/ф (16+)
18.05 **«Почти семейный детектив».** Т/с (16+)
22.15 «Девяностые. Звездные разводы» (16+)
23.00 **«Актерские драмы. Дети на стороне».** Д/с (16+)
23.45 «Прощание. Анастасия Заворотнюк» (16+)
00.30 **«Звездная эмиграция».** Д/ф (16+)
02.30 «Петровка, 38» (16+)
02.40 **«Не валяй дурака...».** Х/ф (16+)
04.15 **«Аркадий Райкин. Королю позволено все».** Д/ф (16+)
04.55 **«Большое кино. Три плюс два».** Д/ф (16+)

Рен ТВ

06.00 «С бодрым утром!» (16+)
08.30, 12.30, 16.30, 19.30 «Новости» (16+)
09.00 «Минтранс» (16+)
10.00 Самая полезная программа (16+)
11.00, 13.00 «Военная тайна» (16+)
15.00 «Совбез» (16+)
16.00 «Информационная программа 112» (16+)
16.55 «Документальный спецпроект» (16+)
18.10 «Засекреченные списки» (16+)
19.55 **«Папа из спецназа».** Х/ф (16+)
22.00 **«Моя жена – киллер».** Х/ф (16+) (США, Франция, 2023 г.) Размеренная жизнь обычной супружеской пары переворачивается с ног на голову, когда заботливый и любящий муж узнает, что его жена — первоклассная наёмница, на которую открыли охоту лучшие киллеры мира. Чтобы выжить, супругам предстоит заново познакомиться друг с другом и действовать сообща. Не такие ролевые игры они планировали на годовщину своего брака...
00.00 **«Охота на Санту».** Х/ф (16+)
02.00, 05.00 «Самые шокирующие гипотезы» (16+)

Спас

06.40 **«Сказка о царе Салтане».** М/ф (6+)
07.50 «Моя большая семья» (6+)
08.50 **«Свидетели Христа. Мученики первых веков. 7 серия».** Д/ф (16+)
09.50, 11.25, 22.40 **«Русские у Гроба Господня».** Д/ф (16+)
12.30 **«Святой Савва. Русский цвет на сербском флаге».** Д/ф (16+)
13.35 «Монастырская кухня» + (16+)
14.30 **«Гость с Кубани».** Х/ф (16+)
15.55 **«Я слышу каждого». Блаженный старец Гавриил».** Д/ф (16+)
17.05 **«Зимний вечер в Гаграх».** Х/ф (16+)
18.55 **«Святые дети».** Д/ф (16+)
20.10 «Святые дети. Смотрим и обсуждаем» (16+)
21.20 **«Мой добрый папа».** Х/ф (16+)
23.20 **«У тихой пристани».** Х/ф (16+)
00.40 «День Патриарха» + (16+)
00.50 **«Банзай, Николай! Русский апостол Японии».** Д/ф (16+)
01.50 Гала-концерт X международного Фестиваля народной песни «Добровидение» в Кремле (16+)

СТС Тула

06.00, 04.55 **«Лука и волшебный театр».** Т/с (12+)
06.10 **«Три кота».** М/с (0+)
06.30 **«Детектив Финник».** М/с (0+)
07.10 **«Ганзель, Гретель и Агентство Магии».** М/ф (6+)
09.10 **«Элвин и бурундуки. Грандиозное бурундуключение».** Т/с (12+)
11.00 **«Дети шпионов 4. Армагеддон».** Х/ф (12+)
12.45 **«Одни на каникулах».** Х/ф (6+)
14.35 **«Зачетная принцесса».** Х/ф (16+)
16.50 **«Моя ужасная няня 2».** Х/ф (6+) (Великобритания, Франция, США, 2010 г.) Действие разворачивается десятки лет спустя после первой картины. Идет война, и няня-волшебница делит свое внимание между двумя семьями, сельской и городской. Отцы семейств на фронте, и в ролях любящих родителей на этот раз выступают мамаши.
18.55 **«Последний богатырь. Посланник тьмы».** Х/ф (12+)
21.00 **«Финист. Первый богатырь».** Х/ф (6+)
23.25 **«Доспехи Бога 3. Миссия зодиак».** Х/ф (16+)
01.40 **«Закусочная на колесах».** Х/ф (16+)
03.20 **«Бриджит Джонс. Грани разумного».** Х/ф (16+)

Домашний

06.15 «6 кадров» (16+)
06.30 «6 кадров» (16+)
06.55 **«Безотцовщина».** Х/ф (16+) («Мосфильм», 1976 г.) Ольга росла в детском доме. Но вдруг ее матери понадобилась нянька для младших детей, и она забрала девочку домой. После очередной ссоры Ольга уезжает работать на стройку. Через несколько лет она возвращается уже с сыном.
08.45 **«Угнанная невеста».** Х/ф (16+)
13.00 **«Любовь со шрамом».** Х/ф (16+)
23.35 **«Кукушки».** Х/ф (16+)
03.05 **«Чудеса».** Д/с (16+)

ТВ-3

06.00, 05.45 М/ф (6+)
08.30 «Вкусно с Анфисой Чеховой. Любовное настроение» (16+)
09.00 **«Леди Баг и Супер-Кот».** М/с (6+)
10.45 **«Сила девяти богов».** М/ф (12+)
13.00 **«Либерея. Охотники за сокровищами».** Х/ф (12+) (Россия, 2022 г.) При строительстве столичного метро рабочие обнаруживают драгоценный оклад, который доказывает – легендарная Библиотека Ивана Грозного существует! Но находка оказывается забыта на долгие годы, и уже в наше время попадает в руки ни о чем не подозревающего Ильи. Теперь его жизнь в опасности, ведь за старинным артефактом начинают охоту могущественные силы! Парень вынужден объединиться со странным незнакомцем, который утверждает, что оклад – это ключ к обнаружению Библиотеки.
15.00 **«Чернобыль».** Т/с (16+)
23.00 **«Очень плохие мамочки 2».** Х/ф (18+)
01.00 **«Старец».** Т/с (16+)

Звезда

06.50, 09.15 **«Несколько дней из жизни И.И. Обломова».** Х/ф (12+)
09.00, 13.00, 19.00 Новости дня (16+)
09.40, 13.15 «Легенды армии с Александром Маршалом» (12+)
19.15 **«Кубанские казаки».** Х/ф (12+) («Мосфильм», 1949 г.) Председатели двух богатых соревнующихся кубанских колхозов Галина Пересветова и Гордей Ворон давно знают и любят друг друга, но гордость не позволяет им объясниться. После ряда забавных перипетий их отношения завершаются веселой свадьбой.
21.15 «Галерея Звезд» (12+)
22.55 **«Пропавшая экспедиция».** Х/ф (12+)
01.10 **«Золотая речка».** Х/ф (12+)
02.45 **«Катя и Блэк».** Т/с (16+)

Мир

05.00 М/ф (6+)
08.00 **«Смерть шпионам. Скрытый враг».** Т/с (16+)
12.20 **«Смерть шпионам. Лисья нора».** Т/с (16+)
16.30, 18.20 **«Смерть шпионам. Ударная волна».** Т/с (16+)
18.00 Новости (16+)
21.05 **«Молодой Волкодав».** Т/с (16+) (Россия, 2006 г.) Сериал посвящен событиям, которые начались после истребления рода Серых Псов. Это история о том, как Волкодав был продан в рабство, как пережил изнурительную каторгу в Самоцветных горах и как после поединка с надсмотрщиком Волком выбрался на свободу.

ТНТ Тула

07.00, 05.50 **«Однажды в России».** Т/с (16+)
11.25 «Экстрасенсы. Битва сильнейших» (16+)
19.00 **«Алиса в Стране чудес».** Х/ф (12+)
21.20 **«Три тысячи лет желаний».** Х/ф (18+) (Австралия, США, 2022 г.) Доктор Алетейя Бинни – знаменитый эксперт по нарратологии, давно смирившаяся со своим одиноким и рутинным образом жизни. Однажды Бинни отправляется на научную конференцию в Стамбул, где покупает маленькую бутылку в антикварном магазине. Оказавшись в отельном номере, Алетейя случайно освобождает джинна, запертого на протяжении многих столетий в антикварной бутылке.
23.25 **«Анора».** Х/ф (18+)
01.55 **«Жанна Дюбарри».** Х/ф (16+)
03.40 «Женский стендап» (16+)

Тульский

06.00 «Фонари. Утро» (12+)
09.00, 13.00 Мультмир (0+)
09.30 «Включай» (0+)
10.00 **«Гусарская баллада».** Х/ф (12+)
11.30 **«Дайте жалобную книгу».** Х/ф (12+) (Россия, 1965 г.) Ресторан «Одуванчик» пользовался дурной славой. В нем было грязно, готовили мерзко, персонал норовил нахамить. Журналисту Никитину и его друзьям удается помочь директору ресторана превратить «Одуванчик» в образцовое молодежное кафе.
13.30 **«Формула любви».** Х/ф (16+)
15.05 **«Где находится нофелет?»** Х/ф (12+)
16.25 **«Точка опоры».** Х/ф (16+)
18.10 **«Герцогиня».** Х/ф (16+)
20.00 **«Ганнибал. Восхождение».** Х/ф (16+)
22.00 **«Мечта с подвохом».** Х/ф (16+)
23.40 **«К-19».** Х/ф (12+)
02.00 «Фонари» (12+)

Телепрограмма предоставлена ЗАО «Сервис ТВ» и телеканалами. В программе возможны изменения по не зависящим от редакции причинам.

ВОСКРЕСЕНЬЕ | 11 января

Первый

06.00 Новости (16+)
06.10 «Подкаст.Лаб» (16+)
06.45 **«Сказка о царе Салтане».** Х/ф (16+)
08.20 «Золотая коллекция Союзмультфильма» (16+)
09.30 «Мечталлион» (12+)
10.00 Новости (16+)
10.15 **«Баня, водка, гармонь, Голливуд».** Д/ф (16+)
11.05 «Повара на колесах» (12+)
12.00 Новости (16+)
12.15 **«Операция «С Новым годом!»** Х/ф (16+)
14.15 «30 лет вместе» (12+)
16.05 «Три аккорда» (16+)
18.00 Новости (16+)
18.20 «Угадай мелодию» (12+)
19.00 **«Казанова».** Т/с (16+)
20.00 **«Раневская».** Т/с (16+)
21.00 «Время» (16+)
21.35 **«Казанова. В бегах».** Т/с (16+)
22.35 **«Доктор Преображенский».** Т/с (16+)
23.35 **«Первый номер».** Т/с (16+)
00.30 «Подкаст.Лаб» (16+)

Россия

08.00 Местное время. Воскресенье (16+)
08.35 «Когда все дома с Тимуром Кизяковым» (16+)
09.25 «Утренняя почта с Николаем Басковым» (16+)
10.10 «Сто к одному» (16+)
11.00 «Вести» (16+)
11.30 «Вести». Местное время (16+)
11.50 Гала-концерт Международного турнира по художественной гимнастике «Кубок «Небесная грация» (16+)
13.30 **«Укрощение свекрови. Новые серии».** Х/ф (16+)
17.00 «Вести» (16+)
17.50 «Песни от всей души» (12+)
20.00 «Вести недели» (16+)
22.30 «Москва. Кремль. Путин» (16+)
23.00 «Воскресный вечер с Владимиром Соловьевым» (12+)
01.35 **«Сильная слабая женщина».** Х/ф (16+) (Россия, 2010 г.) Лена влюблена в актера местного драмтеатра Николая Черкасова и мечтает с ним познакомиться. Но Николай заинтересовался ее сестрой Машей и очень быстро предлагает ей выйти за него замуж. Лена очень тяжело переживает известие о свадьбе Маши и Николая. Николай же после свадьбы разительно изменился – стал равнодушен и начал изменять жене с поклонницами...

Матч ТВ

06.00 Матч! Парад. Лучшие нокауты UFC. 2025 г. (16+)
07.00 Новости (16+)
07.05 Все на Матч! Прямой эфир (16+)
09.30 Новости (16+)
09.35 Биатлон. Альфа-Банк Чемпионат России. Масс-старт. Женщины. Прямая трансляция из Ижевска (16+)
10.55 Биатлон с Дмитрием Губерниевым (16+)
11.35 Все на Матч! Прямой эфир (16+)
12.15 Биатлон. Альфа-Банк Чемпионат России. Масс-старт. Мужчины. Прямая трансляция из Ижевска (16+)
14.00 Все на Матч! Прямой эфир (16+)
14.55 Волейбол. Чемпионат России. Суперлига. Мужчины. «Факел Ямал» – «Динамо». Прямая трансляция (16+)
16.55 Все на Матч! Прямой эфир (16+)
17.30 Хоккей. Фонбет Чемпионат КХЛ. ЦСКА – «Спартак». Прямая трансляция (16+)
20.30 Все на Матч! Прямой эфир (16+)
21.45 Футбол. Суперкубок Испании. Финал. Прямая трансляция из Саудовской Аравии (16+)
00.30 Все на Матч! Прямой эфир (16+)
01.30 «Формула-1. Гаснут огни» (12+)
02.00 Баскетбол. Единая лига ВТБ. «Пари Нижний Новгород» – «Уралмаш» (12+)
04.00 Новости (16+)
04.05 Биатлон. Альфа-Банк Чемпионат России. Масс-старт. Женщины. Трансляция из Ижевска (12+)
05.00 Биатлон. Альфа-Банк Чемпионат России. Масс-старт. Мужчины. Трансляция из Ижевска (12+)

НТВ

08.00 «Сегодня» (16+)
08.20 «У нас выигрывают!» (12+)
10.00 «Сегодня» (16+)
10.20 **«Пес».** Т/с (16+)
16.00 «Сегодня» (16+)
16.20 **«Мухтар. Он вернулся».** Т/с (16+)
19.00 «Сегодня» (16+)
19.30 **«Первый отдел».** Т/с (16+) (Россия, 2020 г.) Юрий Брагин после длительной командировки, где он в составе следственной группы занимался расследованием очередного громкого дела, возвращается в Санкт-Петербург. Вернувшись, он узнает, что нынешний руководитель Первого следственного отдела Первого управления ГСУ Вадим Мальцев выходит на пенсию. С большой долей вероятности именно Брагину предложат его место.
22.40 «Новогоднее новоселье НТВ» (12+)

Пятый канал

06.25, 07.05, 22.20, 23.15, 00.05 **«Наш спецназ».** Т/с (16+)
07.55, 08.45, 09.40, 10.40, 11.35, 12.25, 13.20, 14.20 **«Пилигрим».** Т/с (16+)
15.15, 16.05, 17.00, 17.55, 18.50, 19.40, 20.35, 21.25 **«Пилигрим 2».** Т/с (16+)

Россия 24

06.00, 07.00, 08.00, 09.00, 10.20, 12.00, 13.00, 15.00, 16.00, 19.00, 19.18, 20.00 Вести (16+)
06.05 Расследование Эдуарда Петрова (16+)
07.35, 00.35 Мобильный репортер (16+)
08.02, 15.05, 18.28 Спецрепортаж (16+)
12.10 Парламентский час (16+)
13.25 Неделя в городе (16+)
14.00 Территория смыслов (16+)
19.35 Церковь и мир (16+)

Культура

06.30 **«Кот Леопольд».** М/ф (6+)
07.40 **«За спичками».** Х/ф (16+)
09.20 Неизвестные маршруты России (16+)
10.05 **«12 стульев».** Х/ф (16+)
11.25 **«Сияющий купол».** Д/с (16+)
11.55 Международный юношеский телевизионный конкурс музыкантов «Санкт-Петербургский Олимп» (16+)
12.30 Кристальные истории (16+)
12.50 **«Гиганты в дикой природе».** Д/с (16+)
13.45 «Рассказы из русской истории» (16+)
14.40 «Эра мечтателей» (16+)
17.05 **«Легкая жизнь».** Х/ф (16+)
18.40 **«Явление». От сердца к сердцу».** Д/ф (16+)
19.30 Новости культуры (16+)
19.45 **«Кунсткамера. Вертикальный музей».** Д/с (16+)
20.25 Киноверсия спектакля Константина Хабенского «Жил. Был. Дом». МХТ имени А.П. Чехова (16+)
22.20 **«Жил. Был. Дом. А потом...».** Д/ф (16+)
23.05 **«Семейный портрет в интерьере».** Х/ф (Италия, Франция) (16+)

Мосфильм. Золотая коллекция

06.05 **«Опекун».** Х/ф (16+)
07.30 **«Опасно для жизни!»** Х/ф (16+)
09.05 **«Ну, погоди!».** М/с (16+)
12.00 **«Место встречи изменить нельзя».** Т/с (16+)
18.55 **«Мосфильм. Золотой век. Мосфильм Телевизионный».** Д/ф (16+)
19.00 **«Операция «Ы» и другие приключения Шурика».** Х/ф (16+)
20.50 **«Кавказская пленница, или Новые приключения Шурика».** Х/ф (16+)
22.15 **«Иван Васильевич меняет профессию».** Х/ф (16+)
23.55 **«Ширли-Мырли».** Х/ф (18+)
02.20 **«Мосфильм. Золотой век. Мосфильм Нонны Мордюковой».** Д/ф (16+)
02.25 **«Женитьба Бальзаминова».** Х/ф (16+)
03.50 **«Артистка из Грибова».** Х/ф (16+)

Общественное телевидение России

06.00, 17.00 Информационно-развлекательная программа. «Фонари» (12+)
08.00 «Все по-взрослому». Дайджест (12+)
09.00 «Пестрый мир». Дайджест (12+)
10.00, 16.30 «Календарь» (12+)
10.25, 12.05 **«Большие маневры».** Х/ф (16+) (Франция, Италия, 1955 г.) Лейтенант французской кавалерии, Арман де ля Верн, считал себя человеком, которому не сможет отказать во взаимности ни одна женщина. Находясь на расквартировании с полком в одном из провинциальных городков, он предложил пари своим товарищам, что, прежде чем они оправятся на маневры, сможет соблазнить любую женщину.
12.00, 15.00, 19.00 Новости (16+)
12.20 «Родные города». Томск (12+)
12.50 **«Кин-дза-дза!»** Х/ф (12+)
15.05 **«Город с историей».** Д/ф (12+)
15.50 «Преодоление». Алексей Леонов (12+)
19.10 **«Географ глобус пропил».** Х/ф (16+)
21.10 **«Холодная война».** Х/ф (16+)
22.30 **«Последний материк».** Д/ф (16+)

ТВ Центр

06.35 **«Как вернуть мужа за тридцать дней».** Х/ф (16+)
08.15 **«Страшная красавица».** Х/ф (16+)
10.15, 05.20 «Наша смешная жизнь» (16+)
11.00 Анекдот-клуб «Нехмурые люди» (16+)
11.35 **«Василий Ливанов. Элементарно!»** Д/ф (16+)
12.20 **«Не валяй дурака...».** Х/ф (16+)
14.30, 00.35 «События» (16+)
14.45 «Закулисные войны. Юмористы» (16+)
15.30, 04.40 **«Актерские драмы. Здесь вам не эстрада!»** Д/с (16+)
16.20 **«Вишенка на торте».** Х/ф (16+)
18.10 «Дед Мороз и Год Конем» (12+)
22.05, 00.50 «Хорошие песни. Новогодняя дискотека» (12+)
01.20 **«Одна тень на двоих».** Х/ф (16+)
04.15 «Москва резиновая» (16+)

Рен ТВ

06.00 «С бодрым утром!» (16+)
08.30, 12.30, 16.30, 23.00 «Новости» (16+)
08.55 «Самая народная программа» (16+)
09.30 «Знаете ли вы, что?» (16+)
10.30 «Наука и техника» (16+)
11.30 «Купи-продай» (16+)
12.55 «Неизвестная история» (16+)
13.55 **«Легенды и мифы».** Д/с (16+)
14.55 «Безумные факты» (16+)
16.00 «Информационная программа 112» (16+)
17.00 **«Гонка со временем».** Х/ф (16+)
18.30 **«Ограбление на Бейкер-стрит».** Х/ф (16+) (США, 2008 г.) Фильм основан на реальных событиях, происходивших в Великобритании в 1971 году. После 35 лет забвения мы наконец узнаем об одном из самых легендарных ограблений банка в истории Великобритании, когда не было произведено ни одного ареста и не было найдено ни малейшего следа похищенных денег.
20.45 **«Мастер».** Х/ф (16+)
23.40 «Документальный спецпроект» (16+)
01.10 «Самые шокирующие гипотезы» (16+)

Спас

06.40 **«Праздник новогодней елки».** М/ф (6+)
07.50 «Моя большая семья» (6+)
08.50 **«Свидетели Христа. Мученики первых веков».** Д/ф (16+)
10.00 «Божественная литургия» + (16+)
12.30, 00.50 **«Святые дети».** Д/ф (16+)
13.45 «Простые чудеса» (12+)
15.40 **«У тихой пристани».** Х/ф (16+) (СССР, 1958 г.) Старые друзья – рабочий Колючкин и актер Пушков – уйдя на пенсию, решают серьезно заняться рыбной ловлей. Но всякий раз по дороге неугомонные старички замечают всевозможные недостатки и несовершенства общественной жизни – и принимают активное участие в их ликвидации.
17.05 «Доброе утро» (16+)
18.55 **«Святитель Макарий Московский. День Ангела».** Д/ф (16+)
19.30 **«Остров».** Х/ф (16+)
21.45 «Паломница». Слово о любимом батюшке (12+)
23.05 **«Живите в радости».** Х/ф (16+)
00.40 «День Патриарха» (16+)
01.50 Фестиваль музыкальных традиций России. «Хранимые Веками» (16+)

СТС Тула

06.00 **«Три кота».** М/с (0+)
06.30 **«Детектив Финник».** М/с (0+)
07.30 **«Упс... Приплыли!»** М/ф (6+)
09.20 **«Мальчик-дельфин».** М/ф (6+)
11.05 **«Мальчик-дельфин 2».** М/ф (6+)
13.05 **«Маракуда».** М/ф (6+)
14.55 **«Снежный человек».** Х/ф (12+)
16.55 **«Папу маме завернули».** Х/ф (12+)
19.00 **«Новый год в Березовке».** Х/ф (12+) (Россия, 2024 г.) В предновогодней суматохе семейная пара Кошкиных забирается в соседний дом Морозовых, намереваясь их обокрасть. Но дома оказываются наказанные за ссору дети, которым нужно не только помириться, но и противостоять грабителям, найти пропавшие деньги и все-таки встретить Новый год с семьей!
21.00 **«Елки 11».** Х/ф (6+)
22.55 **«Поехавшая».** Х/ф (16+)
01.05 **«Красавица и чудовище».** Х/ф (16+)
02.45 **«Бриджит Джонс 3».** Х/ф (18+)
04.35 **«Лука и волшебный театр».** Т/с (12+)

Домашний

06.10 «6 кадров» (16+)
06.30 «6 кадров» (16+)
07.00 **«Молодая жена».** Х/ф (16+)
08.55 **«Не могу сказать «прощай».** Х/ф (16+)
10.45 **«Поворот к счастью».** Х/ф (16+) (Россия, 2023 г.) После ДТП жизнь Леры пошла крахом. Любимый муж выгнал из дома, вся семья объявила ей бойкот, да и друзья не прошли проверку на прочность. Единственной, кто готов оказать помощь девушке, оказалась обыкновенная таксистка. Увидев, что бывшая «хозяйка жизни» оказалась у разбитого корыта, дама предложила Лере стать няней для ее маленького внука в обмен на крышу над головой и еду.
15.00 **«Варино счастье».** Х/ф (16+)
23.20 **«23 августа».** Х/ф (16+)
02.50 **«Чудеса».** Д/с (16+)

ТВ-3

06.00, 05.30 М/ф (6+)
07.15 **«Чернобыль».** Т/с (16+)
15.00 **«Чернобыль 2. Зона отчуждения».** Т/с (16+)
22.30 **«Чернобыль. Зона отчуждения. Финал».** Х/ф (16+) (Россия, 2019 г.) В аномальной зоне Чернобыля, под защитным саркофагом четвертого энергоблока, корпорация «Глобал Кинтек» ведёт незаконное строительство. Этим планам пытается помешать специальная межгосударственная комиссия, но прямо во время пресс-конференции на её руководителя нападает группа неизвестных террористов.
00.45 **«Старец».** Т/с (16+)

Звезда

06.15 **«Золотой гусь».** Х/ф (6+)
07.20, 09.15 **«Кубанские казаки».** Х/ф (12+)
09.00, 13.00, 19.00 Новости дня (16+)
09.40, 13.15 «Военная приемка» (12+)
19.15 **«Гений».** Х/ф (16+) («Ленфильм», 1991 г.) Обаятельный шантажист и авантюрист, директор образцового овощного магазина, вооружившись электроникой, шантажирует богатых, наживших капитал нечестным путем. Он ловко лавирует между милицией и мафией.
22.25 **«12 стульев».** Х/ф (12+)
01.25 **«Ах, водевиль, водевиль...».** Х/ф (12+)
02.30 **«Фронтовые истории любимых актеров».** Д/с (16+)
03.05 **«Москва фронту».** Д/с (16+)
03.30 **«Катя и Блэк».** Т/с (16+)

Мир

05.00 **«Молодой Волкодав».** Т/с (16+)
07.05, 18.20 **«Желтый глаз тигра».** Т/с (16+)
18.00 Новости (16+)
00.00 **«Если можешь, прости».** Х/ф (16+) (СССР, 1984 г.) Семь лет Яков ждет возвращения жены Даши, продолжая ее любить. Когда ему исполнилось сорок лет, заботливый председатель колхоза силой отправил Якова в отпуск, надеясь на то, что он вернётся не один. Но Яков не уехал, потому что встретил на вокзале Дашу с новым мужем и сыном, узнал, что они едут в тот же санаторий.
01.20 «Наше кино. История большой любви» (16+)
03.00 М/ф (6+)
04.10 **«Смерть шпионам!»** Т/с (16+)

ТНТ Тула

07.00 **«Однажды в России».** Т/с (16+)
10.55 «Экстрасенсы. Битва сильнейших» (16+)
18.30 «Выжить в Стамбуле» (16+)
22.40 «Шоу Воли» (16+)
23.55 **«Последний охотник на ведьм».** Х/ф (16+) (США, Китай, 2015 г.) Современный человек даже не подозревает, какие тайны окружают его. Ведьмы живут не только в сказках, и не только в страшных историях они способны погубить беззащитных людей. Охотники на ведьм столетиями сражались с войсками детей ночи по всему миру. Одним из таких воинов является Колдер, в свое время убивший Королеву ведьм.
01.50 «Женский стендап» (16+)
05.00 «Утро ТНТ 2025» (16+)
05.50 **«СашаТаня».** Т/с (16+)

Тульский

06.00 «Фонари. Утро» (12+)
07.30, 13.05, 02.45 Мультмир (0+)
09.30 «Включай» (0+)
10.00 **«Мечта с подвохом».** Х/ф (16+)
11.40 **«Ключ времени. Легенды Петербурга».** Х/ф (12+)
14.00 **«Зимний вечер в Гаграх».** Х/ф (12+)
15.30 **«Вертикаль».** Х/ф (12+)
16.45 **«Ганнибал. Восхождение».** Х/ф (16+)
18.40 **«Где находится нофелет?»** Х/ф (12+)
20.00 **«К-19».** Х/ф (12+)
22.15 **«Герцогиня».** Х/ф (16+) (Великобритания, Италия, Франция, США, 2008 г.) Джорджиана с юных лет была взбалмошной, своенравной и очень обаятельной. Чтобы усмирить яркую и непокорную дочь, мать выдает её замуж за герцога графства Девоншир. Однако он холоден к юной и пылкой девушке, и Джорджиана решает найти счастье в другом: она становится законодательницей мод, получает положение в обществе и политическую силу.
00.00 **«Солярис».** Х/ф (12+)
03.00 «Фонари» (12+)

Дорогие читатели! В скобках указан возраст, с которого данная передача рекомендуется к просмотру.

Эту статью уже обсуждают на
MYSLO.RU/PRESSA

Не могу молчать

Алла Ф.

Хочу рассказать историю о том, как зависть, ложь и подлость могут испортить жизнь целой семьи. Эта история случилась достаточно давно, но оставила глубокий след в моей душе.

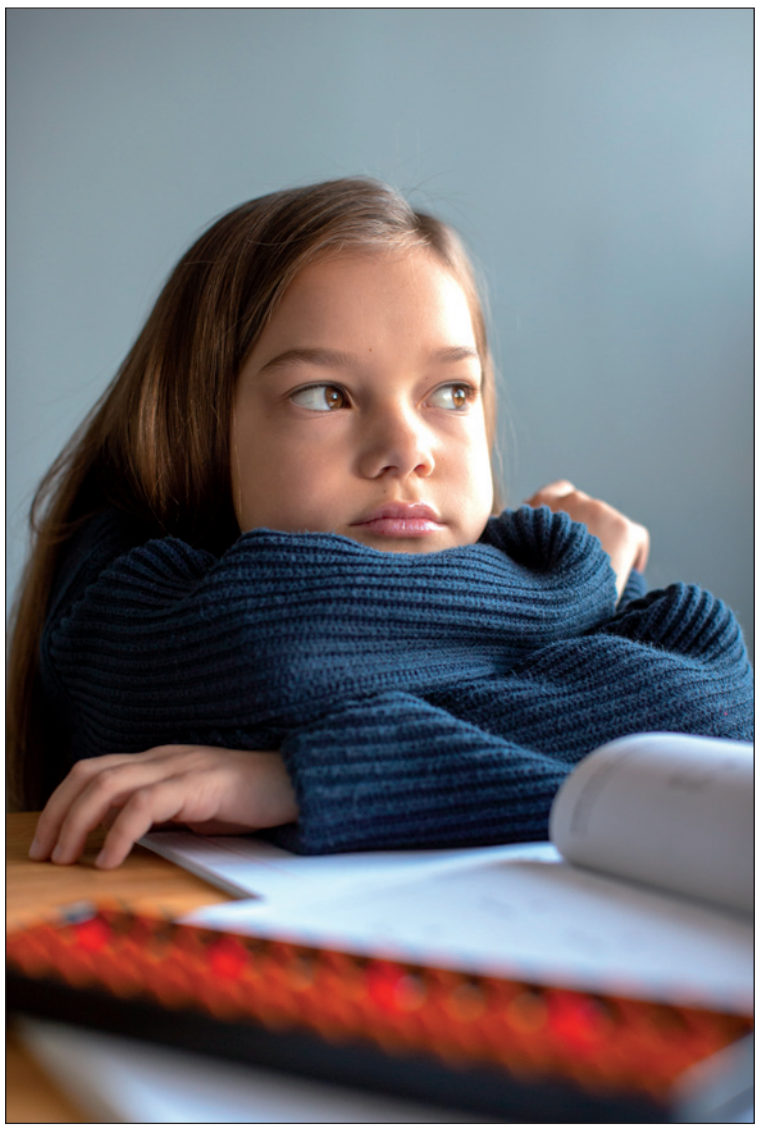

В те дни я с маниакальным упорством лепила снеговиков; хорошо, что погодные условия позволяли. Снега влажного и липкого было в достатке. Каждый день на небе кто-то очень трудолюбивый старательно взбивал перину, и на землю без остановки летели снежные перья.

Сказку про госпожу Метелицу читал мне папа, когда я совсем маленькая сильно простудилась и хныкала, что не хочу никакую зиму с её снегом и морозами.

При воспоминании об отце у меня горестно сжалось сердце. И я набросилась на очередную порцию снега. Мне нравилось думать, что я могу создать себе столько друзей, сколько сама захочу. Мы недавно переехали в этот дом, и я пока ни с кем не подружилась.

Честно говоря, особого желания играть с детьми я не испытывала. С ними надо было общаться, рассказывать что-то о себе, невольно слушать истории об их семьях, мамах и папах. Это было выше моих сил после того, что я узнала. Мне были не нужны живые друзья. Хватало безмолвных снеговиков.

Хорошо ещё, что в школе мне попался недружный класс. Не было групп по интересам или компании с лидером-заводилой. Даже дружбы по территориальному признаку не наблюдалось, когда дети из рядом стоящих домов ходят в школу и из школы все вместе.

Каждый в классе был сам по себе. Может потому, что наш пятый «В» образовался спонтанно. Обнаружилось, что в школе много новых детей и в два действующих класса их не поместить.

В новом классе было три конкурирующие отличницы, буквально ненавидящие друг друга, и мальчик-отличник. Красивый и спортивный. Его посадили со мной за одну парту. Наверное, потому что в моём аттестате за четвёртый класс стояли одни пятёрки.

Но сейчас всё изменилось, я больше не хотела учиться. После того как моя любимая тётя Оля рассказала мне под большим секретом семейную тайну, я стала другим человеком. Из общительной, весёлой, любознательной девочки я превратилась в угрюмое, замкнутое существо, потерявшее опору и ненавидящее всех вокруг.

– Как это могло случиться? – без конца задавала я себе вопрос. – Как моя красивая, умная, милая мама могла это допустить? Ну, с бабушкой всё понятно. Она скромная, в чём-то даже боязливая. Вечно боится, что соседи скажут. Понятно, что отец всех запугал. Дед к тому времени умер, уж он-то не стал бы молчать. Вывел бы его на чистую воду, выгнал из нашего дома. Даже тётя Оля его боится, ей вообще из-за той давней истории пришлось уехать на долгое время. А теперь она вернулась и однажды рассказала мне всё.

– Не могу молчать, – сказала тётя Оля. – Ты достаточно большая, чтобы знать правду.

В тот день я была у неё в гостях. Мамина сестра появилась в моей жизни не так давно. Жила до этого в другом городе, и в нашей семье не говорили о ней. Тётка была красивой, модной и весёлой. Мне она сразу понравилась. А вот мои родители почему-то напряглись, когда от неё пришло письмо, где она сообщала, что возвращается в родной город. Они прочитали послание, и мама, вздохнув, сказала:

– Мы не можем её проигнорировать. Тем более прошло столько лет. У всех давным-давно своя жизнь.

А потом, виновато посмотрев на папу, добавила:

– Представь только, как моя мама будет рада её увидеть. Отец вот не дожил. Наша вина во всём этом тоже есть, как ни крути.

– Вот только не надо делать из неё жертву, – махнул папа рукой. – Надеюсь, жизнь её чему-то научила за эти годы, и мы не пожалеем о её приезде. И она не пожалеет…

Тогда я не поняла, как зловеще звучат его слова.

Тётя Оля не была замужем, и детей у неё не было. Поэтому она сразу прикипела ко мне сердцем и душой. Помню, она вошла в нашу квартиру в красивой белой шубке и шапочке из такого же меха. В руках она держала пакеты с игрушками для нас с Вовкой и подарками для всех остальных членов семьи.

– Мама, – заплакала гостья, роняя пакеты и протягивая руки к моей бабушке.

Бабушка тоже зарыдала и бросилась обнимать вошедшую. Мои родители переглянулись, и мама робко подошла к своей сестре.

– Ну, здравствуй, что ли, – неуверенно произнёс папа и пожал гостье руку.

Потом был совместный обед, неловкость первой встречи прошла, и все сидели радостные, смеялись над шутками друг друга и слушали рассказы про Олину жизнь в другом городе. Жила она где-то далеко, на северных широтах, но теперь решила вернуться в родные места. Бабушка вытирала слёзы счастья. А я удивлялась, почему ничего не слышала о такой классной тётке.

Прошло два года. Сначала родители тщательно контролировали наше общение с тётей Олей. Меня никогда не оставляли с ней наедине. Всегда, когда она приходила, кто-то из взрослых был рядом, а то и все вместе. Понятно, что это тот, кого я все годы считала своим отцом, им это велел. Теперь я понимала почему. Боялся, что она мне всё расскажет.

Постепенно родительский контроль ослаб, и меня отпустили к Ольге в гости совсем одну. Брат Вовка тогда попал с аппендицитом в больницу, мама и бабушка ездили к нему с баночками киселя, а тот, кто раньше считался отцом, был в командировке. Так я оказалась с Ольгой наедине. И тогда она сказала мне фразу, изменившую всю мою беззаботную жизнь: «Я больше не могу молчать». Она показала мне фотографию, где высокий, красивый, атлетически сложенный мужчина держит на руках маленькую девочку.

– Это твой настоящий отец, – грустно пояснила тётя Оля. – Это на тебя он смотрит с такой любовью. Ты, конечно, не можешь этого помнить.

И тётка рассказала историю, от которой у меня, как пишут в романах, кровь в жилах застыла. Я в тот момент испытала настоящую панику и угрозу собственному биологическому существованию. Мой привычный мир рухнул – так тоже пишут в романах для усиления эффекта. И я на собственной шкуре испытала, что это значит.

– Были два друга и влюбились они в одну и ту же девушку, – начала свой рассказ тётя Оля в ответ на моё изумление при виде фотографии. Потому что на ней был явно не мой папа.

Несмотря на то, что прошло много лет со дня, когда был сделан этот снимок, я понимала, что держит меня совершенно посторонний мужчина, на моего отца ни капельки не похожий.

И дома у нас такого фото не было. Хотя у нас и так было очень мало снимков того периода. Мама объясняла это тем, что фотоаппараты тогда были не у всех. И фотографии делали не так часто.

– Парни стали часто ссориться, – продолжала тётя Оля. – Хотя до этого были друзья не разлей вода. «И хлеба горбушку и ту пополам». А девушку поделить не могли. Ругались, даже дрались один раз. Потом решили: пусть девушка выберет. «Третий должен уйти». Твоя мама выбрала Павлика. Это он на фото. Видишь, какой красивый? И добрый был, интеллектуал, кандидат наук. Это в него ты такая умница. Свадьбу сыграли, ты родилась. Второй друг затаился, обдумывал план мести. А всем показывал, что смирился, ходил улыбался невинно. Всё, мол, прошло, быльём поросло. Мало ли девчонок на свете…

Дальше тётя Оля не скрывала слёз. Рассказала, что когда мне годик исполнился, Костя – отвергнутый кавалер – меня выкрал. Унёс на автовокзал и хотел положить в отсек с вещами, чтобы, значит, меня автобус увёз в неизвестном направлении. Но мне повезло: на вокзале Костю с ребёнком случайно увидела наша соседка и узнала меня по кофточке. Мне бабушка её связала – розовую, с котиком на спинке. Соседка его окликнула, спросила, что он тут делает с чужим ребёнком, и ему пришлось меня вернуть родителям. А в доме уже паника началась – ребёнок пропал! У моего дедушки тогда случился первый инфаркт.

Костя ребёнка вернул, наплёл какую-то историю. Плакал, просил прощения, говорил, что свою любовь забыть не может. А ребёнок ему роднее родного, он ничего плохого не хотел. Павел ему не поверил, но в милицию на него заявлять не стали. А через два дня Павел пропал.

– Гроза в этот день была, – вспоминала Ольга. – Дождь лил как из ведра, отец твой пошёл с Костей его машину из грязи вытаскивать. А вернулся Костя один. Говорил, что машину вызволили из трясины, и Павел ушёл. Но домой твой отец так больше и не вернулся. А Костя очень скоро женился на твоей маме и тебя удочерил. Присвоил всю Павликову жизнь себе. Фотографии все уничтожил, вот эта чудом у меня осталась. Я одна из семьи ему противостояла, все смирились, легли под него. А мне уехать пришлось, чтобы он меня, как Павлика, не убил.

Последние слова тётя Оля сказала совсем шёпотом, а мне показалось, что она их прокричала. Тётя Оля шептала мне на ухо, хотя никто не мог нас услышать:

– Это он твоего родного отца погубил. Убил и в какой-нибудь котлован бросил. Не нашли потом Павлика, как ни искали.

Мать твою подговорил никому не рассказывать, что вместе с пропавшим он в тот вечер был. Вдовой с ребёнком жить несладко. А он семью обещал содержать.

Окончание следует.

ПОНЕДЕЛЬНИК | 12 января

СЛОБОДА

Первый

05.00 «Доброе утро» (16+)
09.00 Новости (16+)
09.25 «Модный приговор» (16+)
10.15 «Жить здорово!» (16+)
11.00 «Время покажет» (16+)
12.00 Новости (16+)
12.15 «Время покажет» (16+)
14.00 «Большая игра» (16+)
15.00 Новости (16+)
15.15 «Давай поженимся!» (16+)
16.05 «Мужское/Женское» (16+)
17.00 «Большая игра» (16+)
18.00 Новости (16+)
18.30 «Время покажет» (16+)
19.50 «Пусть говорят» (16+)
21.00 «Время» (16+)
22.00 **«За полчаса до весны».** Т/с (12+)
00.00 «Время героев» (16+)
01.00 «Подкаст.Лаб» (16+)
03.00 Новости (16+)
03.05 «Подкаст.Лаб» (16+)

Россия

05.00 «Утро России» (16+)
09.00 «Вести» (16+)
09.30 Местное время (16+)
09.55 «О самом главном» (12+)
11.00 «Вести» (16+)
11.30 «Вести». Местное время (16+)
12.00 «60 минут» (12+)
14.00 «Вести» (16+)
14.30 **«Райский».** Т/с (16+)
16.30 «Вести» (16+)
17.00 «Малахов» (16+)
18.00 «60 минут» (12+)
20.00 «Вести» (16+)
21.10 «Вести». Местное время (16+)
21.30 **«Лимитчицы».** Т/с (12+)
00.40 **«Невеста комдива».** Т/с (12+)
02.30 **«Райский».** Т/с (16+)
03.00 «Вести» (16+)
03.30 **«Райский».** Т/с (16+)

Матч ТВ

06.00 «Лига в лицах» (12+)
06.30 «Формула-1. Гаснут огни» (12+)
07.00 Новости (16+)
07.05 Все на Матч! (12+)
09.00 Новости (16+)
09.05 «Лица страны. Анастасия Демурчян» (12+)
09.25 «Команда мечты» (12+)
10.30 Спортивный дайджест (16+)
11.35 Все на Матч! (12+)
12.35 Специальный репортаж (12+)
12.55 Новости (16+)
13.00 «Есть тема!» (16+)
14.25 «Биатлон с Дмитрием Губерниевым» (12+)
15.00 «Лига в лицах» (12+)
15.30 Новости (16+)
15.35 «Громко» (12+)
16.55 Хоккей. Olimpbet Чемпионат МХЛ. «Снежные Барсы» (Астана) – «Красноярские Рыси» (Красноярск) (12+)
19.15 Хоккей. Фонбет Чемпионат КХЛ. «Динамо» (Москва) – «Торпедо» (Нижний Новгород) (12+)
22.00 Все на Матч! (12+)
22.35 Футбол. Чемпионат Италии. «Ювентус» – «Кремонезе» (12+)
00.45 Все на Матч! (12+)
02.00 Скелетон. Кубок мира. Женщины (12+)
03.00 Скелетон. Кубок мира. Мужчины (12+)
03.55 Новости (16+)
04.00 Волейбол. Чемпионат России. Суперлига. Мужчины. «Факел Ямал» (Новый Уренгой) – «Динамо» (Москва) (12+)

НТВ

08.00 «Сегодня» (16+)
08.25 **«Пес».** Т/с (16+)
10.00 «Сегодня» (16+)
10.35 **«Пес».** Т/с (16+)
13.00 «Сегодня» (16+)
13.25 «Чрезвычайное происшествие» (16+)
14.00 «Место встречи» (16+)
16.00 «Сегодня» (16+)
16.45 «За гранью» (16+)
17.50 «ДНК» (16+)
19.00 «Сегодня» (16+)
20.00 **«Первый отдел».** Т/с (16+) В центре острого сюжета – повседневная жизнь сотрудников Первого следственного отдела Первого управления ГСУ СК РФ по Санкт-Петербургу. Им поручают самые сложные, самые запутанные и опасные расследования.
22.15 **«Горячая точка».** Т/с (16+)
00.20 «Сегодня» (16+)
00.40 **«Паутина».** Т/с (16+)
04.10 **«Пес».** Т/с (16+)

Пятый канал

05.00, **09.00, 13.00, 17.00** «Известия» (16+)
05.25, **06.00, 06.40, 07.20, 08.05, 09.30, 09.45, 10.35, 11.25, 12.15, 13.30, 00.30** **«Великолепная пятерка 4».** Т/с (16+)
08.40 «Знание – сила» (12+)
14.20, **15.10, 16.00, 16.45, 17.30, 18.05, 19.00, 19.45, 20.40, 21.25, 22.20, 23.05** **«След».** Т/с (16+)
00.00 «Известия. Итоговый выпуск» (16+)

Россия 24

06.00, **07.00, 08.00, 08.25, 09.00, 10.00, 11.00, 12.00, 13.00, 14.00, 15.00, 15.39, 16.00, 17.00, 18.00, 19.02, 20.00, 21.00, 22.00, 23.00, 00.00** Новости (16+)
06.33, **07.53, 08.15, 11.26, 15.17** Погода 24 (16+)
06.42 Городские технологии (16+)
07.44, **11.11, 12.16, 13.16, 15.20, 15.49, 16.11, 17.14, 18.14, 19.20, 20.18, 21.15, 00.46** Новая Россия (16+)
08.31 Взгляд из Петербурга (16+)
09.33, **17.34, 21.34** Деловое путешествие (16+)
10.10 Москва (16+)
11.38 В центре Азии (16+)
12.33, **18.33, 23.29** Сделано в России (16+)
13.33 Типичная Новороссия (16+)
14.41 Спецрепортаж (16+)
16.43, **22.42** Стоп Фейк (16+)
00.37 День в истории (6+)

Культура

06.30 Диалоги о животных (16+)
07.15 Черные дыры (16+)
08.10 Невский ковчег (16+)
08.35 **«Белый Клык».** Х/ф (16+)
10.00, **12.30, 17.00, 19.30, 23.45** Новости культуры (16+)
10.15 «Наблюдатель» (16+)
11.15 XX век (16+)
11.45 **«Твербуль, или Пушкинская верста».** Д/ф (16+)
12.45 Новости (16+)
13.00 «Игра в бисер» с И. Волгиным (16+)
13.40 **«Легкая жизнь».** Х/ф (16+)
15.15 **«Дети моря».** Д/ф (16+)
17.15 **«Русская семья».** Д/ф (16+)
18.10 Исторические концерты (16+)
19.00 Уроки русского (16+)
19.45 Главная роль (16+)
20.05 «Правила жизни» (16+)
20.30 «Спокойной ночи, малыши!» (6+)
20.45 **«Сыграй, маэстро, жизнь свою...».** Д/ф (16+)
21.30 Спектакль «Как важно быть серьезным» (16+)
23.00 **«Царские забавы».** Д/ф (16+)

Мосфильм. Золотая коллекция

06.05 **«Честный, умный, неженатый...».** Х/ф (16+)
07.10 **«Мешок яблок».** М/ф (6+)
07.30 **«Мальчик-с-Пальчик».** М/ф (6+)
07.55 **«Конек-Горбунок».** М/ф (6+)
09.15 **«Подарок судьбы».** Х/ф (16+)
10.30 **«Приморский бульвар».** Х/ф (16+)
12.55 **«Калина красная».** Х/ф (16+)
14.50 **«Мужики!..».** Х/ф (16+)
16.30 **«Служили два товарища».** Х/ф (16+)
18.20 **«Тайны следствия»: «Мягкая лапа смерти».** Т/с (16+)
20.00 **«За спичками».** Х/ф (16+)
21.50 **«Смешные люди».** Х/ф (16+)
23.35 **«Ехали в трамвае Ильф и Петров».** Х/ф (16+)
00.45 **«Ты – мне, я – тебе».** Х/ф (16+)
02.05 **«Пена».** Х/ф (16+)
03.25 **«Тридцать три».** Х/ф (16+)
04.40 **«Похождения зубного врача».** Х/ф (16+)
05.55 **«Стежки – дорожки».** Х/ф (16+)

Общественное телевидение России

06.00 «Это сделано в России» (12+)
06.10 **«Белый клык».** Х/ф (12+) (СССР, 1946 г.) История дикого волчонка, которого подобрал и воспитал мальчик-индеец. Попав к злому человеку – владельцу бара, Белый Клык превратился в свирепого злобного зверя, выходившего победителем из всех собачьих боёв, которые устраивал его предприимчивый хозяин.
07.30, **20.15** «Календарь» (12+)
08.00, **08.30, 09.00, 09.30, 10.00, 10.50, 12.00, 13.00, 15.00, 18.00, 20.00** Новости (16+)
08.05, **08.35** «Пестрый мир». Прямой эфир (16+)
09.05, **09.35, 10.05** ОТРажение. Прямой эфир (16+)
11.00 **«Жизнь только начинается».** Т/с (16+)
12.05, **13.10, 18.20** ОТРажение (16+)
15.15 **«Капитан».** Х/ф (12+)
17.00 «Преодоление». Семен Алексеев (16+)
17.40 «Конструкторы будущего» (12+)
20.45 **«13 клиническая».** Т/с (16+)
22.20 **«Личная жизнь Кузяева Валентина».** Х/ф (12+)
23.30 **«Последний постмодернист».** Д/ф (12+)

ТВ Центр

06.00 «Настроение» (16+)
08.10, **05.30** «Смех, дрожь и видео» (16+)
08.45 **«Березовая роща».** Х/ф (16+)
10.35, **04.20 «Актерские драмы. Вечно вторые».** Д/с (16+)
11.30, **14.30, 17.50, 22.00, 00.00** «События» (16+)
11.50, **02.50** **«Сельский детектив. Черная бабочка».** Т/с (16+)
13.45, **05.00** «Мой герой. Алена Хмельницкая» (12+)
14.50 «Город новостей» (16+)
15.05 **«Я иду тебя искать. Московское время».** Х/ф (16+)
16.55 **«Одинокие звезды».** Д/ф (16+)
18.10 **«Синичка».** Х/ф (16+)
22.35 «10 самых... Под фамилией мужа» (16+)
23.05 «Знак качества» (16+)
00.30 «Петровка, 38» (16+)
00.45 «Девяностые. Хиты кабацкие» (16+)
01.25 «Прощание. Валентина Талызина» (16+)
02.10 **«Бегство от славы».** Д/ф (16+)

Рен ТВ

06.00 «С бодрым утром!» (16+)
08.30, **12.30, 16.30, 19.30, 23.00** Новости (16+)
09.00 «Военная тайна» (16+)
11.00 «Как устроен мир» (16+)
12.00, **16.00, 19.00** «Информационная программа 112» (16+)
13.00 «Загадки человечества» (16+)
14.00 «Невероятно интересные истории» (16+)
15.00 «Засекреченные списки» (16+)
17.00, **01.20** «Тайны Чапман» (16+)
18.00, **00.20, 04.25, 05.00** «Самые шокирующие гипотезы» (16+)
19.55 **«Папа из спецназа».** Х/ф (16+) (Канада, 2023 г.) Спасаясь от разъяренного криминального босса, Эшли со своей маленькой дочерью Сарой вынуждена обратиться к единственному человеку, способному ей помочь – Мэтту, ее отцу, которого она не видела уже очень давно. Мэтт кажется обычным пожилым пляжным бездельником, но та эффективность, с которой он раз за разом легко от вооруженных до зубов преследователей, говорит об одном – в своем тайном прошлом ее папа был не так уж прост.
21.55, **23.35** **«Пекарь».** Х/ф (16+)

Спас

06.00 «Утро на Спасе» (16+)
11.00 **«Святитель Макарий Московский. День Ангела».** Д/ф (16+)
11.35, **23.50** «День Патриарха» (16+)
11.45 «Монастырская кухня» (16+)
12.45 «Доброе утро» (16+)
14.35 **«Живите в радости».** Х/ф (16+)
16.10, **18.30, 00.00** «Вечер на Спасе» (16+)
17.10 **«Большая перемена».** Х/ф (16+)
19.30 «Бесогон» (18+)
20.10 «Прямая линия. Ответ священника» (12+)
21.10 **«Русские у Гроба Господня».** Д/ф (16+)
22.20 «Поле битвы» (16+)
22.50 «Прямая линия жизни» (16+)
00.55 **«С преподобным Паисием Святогорцем по жизни».** Д/ф (16+)
01.45 **«Верую и исповедую».** Д/ф (16+)

СТС Тула

06.00 **«Отель «У овечек».** М/с (0+)
06.30 **«Маша и Медведь».** М/с (0+)
07.40 **«Моя фея-проказница».** М/ф (6+)
09.15 **«Ведьма Лилли и заколдованное Рождество».** Х/ф (12+)
11.15 **«Домовята. Навстречу приключениям».** М/ф (12+)
12.55 **«Приключения Тедди».** Х/ф (6+)
14.20 **«Хроники Панголинов».** Х/ф (12+)
16.25 **«Финист. Первый богатырь».** Х/ф (6+)
19.00, **19.30** **«Вечерняя школа».** Т/с (16+)
20.00 **«Кадры».** Х/ф (12+)
22.10 **«Билл и Тед».** Х/ф (16+)
00.00 **«Короли улиц».** Х/ф (16+) (США, 2008 г.) Полицейский из Лос-Анджелеса ни разу в жизни не задумывался над тем, что его может ожидать за гранью собственного уютного мира. Однако со смертью любимой жены в его жизнь входит темная, беспощадная, отчаянная пустота. Ладлоу вынужден действовать, когда его же собственные друзья-соратники обвиняют его в убийстве. Так начинается борьба человека за свое место в мире, который все больше и больше контролируется внешними силами.
01.35 **«Он – это пуля».** Х/ф (18+)
03.25 **«Куш собачий».** Х/ф (16+)

Домашний

06.30 «По делам несовершеннолетних» (16+)
07.30 «Давай разведемся!» (16+)
08.30 «Тест на отцовство» (16+)
10.45 **«Понять. Простить».** Д/с (16+)
11.55 **«Порча».** Д/с (16+)
13.00 **«Знахарка».** Д/с (16+)
13.35 **«Верну любимого».** Д/с (16+)
14.10 **«Голоса ушедших душ».** Д/с (16+)
14.45 **«Неродная дочь».** Х/ф (16+)
19.00 **«Требуется мама в семью с тремя детьми».** Х/ф (16+)
23.20 **«Понять. Простить».** Д/с (16+)
00.30 **«Порча».** Д/с (16+)
01.25 **«Знахарка».** Д/с (16+)
01.50 **«Верну любимого».** Д/с (16+)
02.20 **«Голоса ушедших душ».** Д/с (16+)
02.45 «Тест на отцовство» (16+)
04.25 «6 кадров» (16+)
04.45 «Давай разведемся!» (16+)
05.35 «По делам несовершеннолетних» (16+)

ТВ-3

06.00 М/ф (6+)
08.15 **«Леди Баг и Супер-Кот».** М/с (6+)
08.45, **15.30** **«Слепая».** Т/с (16+)
09.45 **«Гадалка».** Т/с (16+)
20.00 **«Глухарь».** Т/с (16+)
23.15 **«Мажоры на мели».** Х/ф (16+) (Франция, 2021 г.) Миллиардер устал от капризов собственных детей и решает преподать им урок. Он объявляет им, что стал банкротом. Теперь избалованным подросткам придется делать то, что они никогда не делали: пойти работать, научиться любить и ценить жизнь.
01.00 «Кадони шоу» (16+)
02.00 «Экстра такси» (16+)
02.30, **02.45, 03.15, 03.30, 04.00, 04.30, 04.45, 05.15, 05.30** **«Старец».** Т/с (16+)

Звезда

05.15 **«Катя и Блэк».** Т/с (16+)
07.00 «Сегодня утром» (12+)
09.00, **13.00, 17.00, 19.00** Новости дня (16+)
09.15, **21.00** «Открытый эфир» (16+)
11.15, **13.25** **«Гений».** Х/ф (16+)
14.45, **15.05, 17.15, 04.05, 05.30** **«Берега».** Т/с (16+)
15.00 Военные новости (16+)
19.55 «По горячим следам» (16+)
20.10 «Скрытые угрозы» (16+)
22.45 «Между тем» (12+)
23.15 **«Инженерные войска: наследники секретов Победы».** Д/с (16+)
00.05 **«Аллегро с огнем».** Х/ф (12+)
01.35 **«Право на выстрел».** Х/ф (12+)
02.55 **«Освобождение: решающие битвы».** Д/с (16+)
03.35 **«ВМФ СССР. Хроника Победы».** Д/с (16+)

Мир

05.00, **06.15, 10.20** **«Смерть шпионам!»** Т/с (16+)
06.00, **10.00, 13.00, 16.00** Новости (16+)
10.10 «Белорусский стандарт» (12+)
12.30 «Понять. Простить» (16+)
13.15 «Мировое соглашение» (16+)
14.10 «Дела судебные. Битва за будущее» (16+)
15.05 «Дела судебные. Новые истории» (16+)
16.15, **18.20** «Дела судебные. Яблоко раздора» (16+)
18.00 Вместе каждый день (16+)
18.40 «Дела судебные. Деньги верните!» (16+)
20.30 **«Семь стариков и одна девушка».** Х/ф (16+)
22.10 «Игра в кино» (16+)
23.35 «Миллион за 5 минут» (16+)
00.15 «Наше кино. История большой любви» (16+)
00.40 «Рожденные в СССР» (16+)
01.05 Первый Евразийский канал (12+)
01.50 **«Вратарь».** Х/ф (16+)
03.05 **«Тимур и его команда».** Х/ф (16+)
04.20 **«Смерть шпионам. Крым».** Т/с (16+)

ТНТ Тула

07.00 **«СашаТаня».** Т/с (16+)
09.00 «Выжить в Стамбуле» (16+)
13.20 **«Небриллиантовая рука».** Х/ф (16+)
16.30 **«Иван Васильевич меняет все».** Х/ф (16+) (Россия, 2023 г.) Шурик пытается с помощью машины времени вернуть домой царя Ивана Грозного. Но VPN, на котором работает чудо-машина, постоянно ломается и перемещает горе-изобретателя и царя в разные страны и времена.
19.00 **«Невероятные приключения Шурика».** Х/ф (16+)
22.00 **«Письмо Деду Морозу».** Х/ф (12+)
00.05 **«Отдохнуть по-людски».** Х/ф (16+)
01.45 **«Другая реальность».** Х/ф (18+)
03.25 **«Однажды в России».** Т/с (16+)
05.00 «Утро ТНТ» (16+)

Карусель

07.00 «С добрым утром, малыши!» (6+)
07.35 **«Пластилинки».** М/с (6+)
07.40 **«Три кота».** М/с (6+)
09.30 **«Кошечки-собачки».** М/с (6+)
11.30 **«Диностер».** М/с (6+)
11.45 **«Джи-Джи Бонд. Супергонщик».** М/с (6+)
12.00 **«Смешарики».** М/с (6+)
14.30 «Навигатор. Новости» (6+)
14.40 **«Крутой Майк».** М/с (6+)
16.10 **«Денискины рассказы».** Т/с (6+)
16.30 **«Сказочный патруль».** М/с (6+)
19.00 **«Оранжевая корова».** М/с (6+)
21.00 «Спокойной ночи, малыши!» (6+)
21.15 **«Чик-Чирикино».** М/с (6+)
23.05 **«Приключения Пети и Волка».** М/с (12+)

Телепрограмма предоставлена ЗАО «Сервис ТВ» и телеканалами. В программе возможны изменения по не зависящим от редакции причинам.

ВТОРНИК | 13 января

Первый

05.00 «Доброе утро» (16+)
09.00 Новости (16+)
09.25 «Модный приговор» (16+)
10.15 «Жить здорово!» (16+)
11.00 «Время покажет» (16+)
12.00 Новости (16+)
12.15 «Время покажет» (16+)
14.00 «Большая игра» (16+)
15.00 Новости (16+)
15.15 «Давай поженимся!» (16+)
16.05 «Мужское/Женское» (16+)
17.00 «Большая игра» (16+)
18.00 Новости (16+)
18.30 «Время покажет» (16+)
19.50 «Пусть говорят» (16+)
21.00 «Время» (16+)
22.00 **«За полчаса до весны».** Т/с (12+)
23.00 «Большая игра» (16+)
00.10 «Подкаст.Лаб» (16+)
03.00 Новости (16+)
03.05 «Подкаст.Лаб» (16+)

Россия

05.00 «Утро России» (16+)
09.00 «Вести» (16+)
09.30 Местное время (16+)
09.55 «О самом главном» (12+)
11.00 «Вести» (16+)
11.30 «Вести». Местное время (16+)
12.00 «60 минут» (12+)
14.00 «Вести» (16+)
14.30 **«Райский».** Т/с (16+)
16.30 «Вести» (16+)
17.00 «Малахов» (16+)
18.00 «60 минут» (12+)
20.00 «Вести» (16+)
21.10 «Вести». Местное время (16+)
21.30 **«Лимитчицы».** Т/с (12+)
00.40 **«Невеста комдива».** Т/с (12+)
02.30 **«Райский».** Т/с (16+)
03.00 «Вести» (16+)
03.30 **«Райский».** Т/с (16+)

Матч ТВ

06.00 «Лига в лицах» (12+)
06.30 «Биатлон с Дмитрием Губерниевым» (12+)
07.00 Новости (16+)
07.05 Все на Матч! (12+)
09.00 Новости (16+)
09.05 Специальный репортаж (12+)
09.25 «Команда мечты» (12+)
10.30 Футбол. Чемпионат и Суперкубок Испании. Обзор (12+)
11.35 Все на Матч! (12+)
12.35 Специальный репортаж (12+)
12.55 Новости (16+)
13.00 «Есть тема!» (16+)
14.25 «География спорта. Рыбинск» (12+)
15.00 «Лига в лицах» (12+)
15.30 Новости (16+)
15.35 Все на Матч! (12+)
16.15 Хоккей. Фонбет Чемпионат КХЛ. «Авангард» (Омск) – «Салават Юлаев» (Уфа) (12+)
19.00 Все на Матч! (12+)
19.25 Баскетбол. Единая лига ВТБ. ЦСКА – «Самара» (12+)
21.25 Все на Матч! (12+)
22.50 Футбол. Кубок Италии. 1/8 финала. «Рома» – «Торино» (12+)
01.00 Все на Матч! (12+)
02.00 Бобслей. Кубок мира. Монобоб. Женщины (12+)
03.00 Бобслей. Кубок мира. Двойки. Мужчины (12+)
03.55 Новости (16+)
04.00 Бадминтон. Мировой тур (12+)

НТВ

08.00 «Сегодня» (16+)
08.25 **«Пес».** Т/с (16+) Главные герои – проницательный сыщик Макс Максимов и его верный лохматый друг Пес – успешно расследуют самые запутанные дела и разбираются с самыми хитрыми, жестокими и коварными преступниками. Убийство, ограбление, разбойное нападение — они всегда найдут тех, кто совершил злодеяние или только готовится нарушить закон. В расследованиях им помогают Леонидов, Лена и Гнездилов, в рукаве которого всегда припрятаны нетрадиционные и порой нелепые способы раскрытия преступлений.
10.00 «Сегодня» (16+)
10.35 **«Пес».** Т/с (16+)
13.00 «Сегодня» (16+)
13.25 «Чрезвычайное происшествие» (16+)
14.00 «Место встречи» (16+)
16.00 «Сегодня» (16+)
16.45 «За гранью» (16+)
17.50 «ДНК» (16+)
19.00 «Сегодня» (16+)
20.00 **«Первый отдел».** Т/с (16+)
22.15 **«Горячая точка».** Т/с (16+)
00.20 «Сегодня» (16+)
00.40 **«Паутина».** Т/с (16+)
04.25 **«Пес».** Т/с (16+)

Пятый канал

06.00, 06.40, 07.20, 08.05, 09.30, 09.45, 10.35, 11.20, 12.10, 13.30, 00.30 **«Великолепная пятерка 4».** Т/с (16+)
08.40 «Знание – сила» (12+)
09.00, 13.00, 17.00 «Известия» (16+)
14.20, 15.10, 16.00, 16.45, 17.30, 18.05, 18.55, 19.45, 20.35, 21.25, 22.20, 23.05 **«След».** Т/с (16+)
00.00 «Известия. Итоговый выпуск» (16+)

Россия 24

06.18, 07.00, 07.57, 08.45, 12.00, 13.00, 14.00, 17.00, 22.00, 23.00 Новости (16+)
06.32, 07.50, 08.35, 11.29, 15.21 Погода 24 (16+)
06.45, 14.40, 00.51 Инструкция (16+)
06.51, 00.46 День в истории (6+)
07.32, 17.35, 20.32 Вести (16+)
11.34, 14.53, 22.32 Вопрос науки (16+)
11.46, 13.45 Спецрепортаж (16+)
12.39 Интервью (16+)
15.00, 15.33, 18.00 Факты (16+)
19.02, 21.00, 21.35 Вести с Алексеем Казаковым (16+)
21.23 Научпоп (16+)

Культура

06.30 Диалоги о животных (16+)
07.20, 13.00 **«Вулкан Тейде: мир, рожденный из огня».** Д/ф (16+)
08.15 **«Тамбов. Дворец Асеевых».** Д/ф (16+)
08.45 **«Последний визит».** Х/ф (16+)
10.00, 12.30, 17.00, 19.30, 23.45 Новости культуры (16+)
10.15 «Наблюдатель» (16+)
11.15 ХХ век (16+)
12.45 Новости (16+)
13.55 **«Новые люди Переславля и окрестностей».** Д/ф (16+)
14.40 Спектакль «Как важно быть серьезным» (16+)
16.10 **«Забытое ремесло».** Д/с (16+)
16.30 «Эрмитаж» (16+)
17.15 **«Русское кино».** Д/ф (16+)
18.10 Исторические концерты (16+)
19.00 Уроки русского (16+)
19.45 Главная роль (16+)
20.05 «Спокойной ночи, малыши!» (6+)
20.25 **«Старый Новый год».** Х/ф (16+)
22.40 «Романтика романса» (16+)

Мосфильм. Золотая коллекция

07.00 **«Верное средство».** М/ф (6+)
07.10 **«Дед Мороз и лето».** М/ф (6+)
07.30 **«Снеговик-почтовик».** М/ф (6+)
07.55 **«Снежная королева».** М/ф (6+)
09.00 **«Год теленка».** Х/ф (16+)
10.30 **«Искренне ваш...».** Х/ф (16+)
12.00 **«Без права на ошибку».** Х/ф (16+)
13.35 **«Прощальная гастроль «Артиста».** Х/ф (16+)
15.00 **«Девушка с гитарой».** Х/ф (16+)
16.40 **«Трактир на Пятницкой».** Х/ф (16+)
18.20 **«Тайны следствия»: «Мягкая лапа смерти».** Т/с (16+)
20.00 **«Яды, или Всемирная история отравлений».** Х/ф (16+)
21.50 **«По главной улице с оркестром».** Х/ф (16+)
23.30 **«Родня».** Х/ф (16+)
01.15 **«Белорусский вокзал».** Х/ф (16+)
02.50 **«Брызги шампанского».** Х/ф (16+)
04.25 **«Странная женщина».** Х/ф (16+)

Общественное телевидение России

06.00 «На приеме у главного врача» с Марьяной Лысенко (12+)
06.50 «Преодоление». Семен Алексеев (16+)
07.30, 20.15 «Календарь» (12+)
08.00, 08.30, 09.00, 09.30, 10.00, 10.50, 12.00, 13.00, 15.00, 18.00, 20.00 Новости (16+)
08.05, 08.35 «Пестрый мир». Прямой эфир (16+)
09.05, 09.35, 10.05 ОТРажение. Прямой эфир (16+)
11.00 **«Жизнь только начинается».** Т/с (16+)
12.05, 13.10, 18.20 ОТРажение (16+)
15.15 **«Личная жизнь Кузяева Валентина».** Х/ф (12+)
16.25 «Закулисье. Императорский фарфоровый завод» (16+)
17.00 «Очевидно. Вероятно» с академиком Арутюном Аветисяном (12+)
17.40 Спецрепортаж (12+)
20.45 **«13-я клиническая».** Т/с (16+)
22.15 **«Долгие проводы».** Х/ф (12+)
23.50 Гала-концерт «Песня остается с человеком» (12+)

ТВ Центр

06.00 «Настроение» (16+)
08.10 «Доктор И...» (16+)
08.40 **«Березовая роща».** Х/ф (16+)
10.35, 04.20 **«Актерские драмы. После катастрофы».** Д/с (16+)
11.30, 14.30, 17.50, 22.00, 00.00 «События» (16+)
11.50, 02.50 **«Сельский детектив. Кошки, опасные для жизни».** Т/с (16+)
13.45, 05.00 «Мой герой. Александр Пашутин» (12+)
14.50 «Город новостей» (16+)
15.05 **«Я иду тебя искать. За закрытыми дверями».** Х/ф (16+)
16.55 **«Битва со свекровью».** Д/ф (16+)
18.10 **«Синичка 2».** Х/ф (16+)
22.35 «10 самых... Некрасивые, но любимые» (16+)
23.05 **«Долгая дорога к ЗАГСу».** Д/ф (16+)
00.30 «Петровка, 38» (16+)
00.45 «Девяностые. Красавчики» (16+)
01.30 «Прощание. Лариса Голубкина» (16+)
02.10 **«Брачный нокаут».** Д/ф (16+)
05.30 **«Большое кино. Блондинка за углом».** Д/ф (16+)

Рен ТВ

06.00 «С бодрым утром!» (16+)
08.30, 12.30, 16.30, 19.30, 23.00 Новости (16+)
09.00 «Военная тайна» (16+)
10.00 «Совбез» (16+)
11.00 «Как устроен мир» (16+)
12.00, 16.00, 19.00 «Информационная программа 112» (16+)
13.00 «Загадки человечества» (16+)
14.00 «Невероятно интересные истории» (16+)
15.00 «100 вопросов обо всем» (16+)
17.00, 01.20 «Тайны Чапман» (16+)
18.00, 00.25, 04.25, 05.00 «Самые шокирующие гипотезы» (16+)
19.55 **«Моя жена – киллер».** Х/ф (16+)
21.45, 23.25 **«Взрывная блондинка».** Х/ф (16+) (Германия, Швеция, США, 2017 г.) Времена Холодной войны. В центре бурных событий оказывается главная героиня по имени Лоррейн. Она – невероятная женщина, способная победить любого врага. И все с это с легкостью и грациозностью кошки, попутно спасая мир от очередного политического заговора.

Спас

06.00 «Утро на Спасе» (16+)
11.00 **«Русские у гроба Господня».** Д/ф (16+)
12.10, 23.05 «День Патриарха» (16+)
12.20 «Монастырская кухня» (16+)
12.55 **«Мой добрый папа».** Х/ф (16+) (СССР, 1970 г.) Элегическое повествование от лица мальчика Пети, который вспоминает о своей счастливой предвоенной жизни в Баку, о папе, композиторе и дирижере, вечно суетящейся маме, о младшем братишке Бобе. Но началась война, и всему нехитрому счастью пришел конец. А папа ушел на фронт и не вернулся. Уходя на фронт, отец десятилетнего Пети велел ему всегда быть добрым к людям, помогать им в трудностях и беде.
14.20 **«Старец Паисий и я, стоящий вверх ногами».** Х/ф (16+)
16.05, 18.30, 23.15 «Вечер на Спасе» (16+)
17.05 **«Большая перемена».** Х/ф (16+)
19.30 «Бесогон» (18+)
20.45 «Прямая линия. Ответ священника» (12+)
21.45 **«Агафья и Сонечка».** Д/ф (16+)
22.35 «Поле битвы» (16+)
00.10 **«Византия. Жизнь после смерти».** Д/ф (16+)
00.55 **«Ниневия. Спасенный город».** Д/ф (16+)

СТС Тула

06.00 **«Отель «У овечек».** М/с (0+)
06.30 **«Маша и Медведь».** М/с (0+)
08.10 **«Зверокрекеры».** М/ф (6+)
10.15 **«Садко».** М/ф (6+)
11.55 **«Гензель и Гретель. Миссия «Спящая красавица».** М/ф (12+)
13.55 **«Руслан и Людмила. Больше, чем сказка».** М/ф (6+)
15.50 **«Яга и книга заклинаний».** М/ф (6+)
17.55, 19.00, 19.30 **«Вечерняя школа».** Т/с (16+)
20.00 **«Шутки в сторону».** Х/ф (16+)
21.35 **«Шутки в сторону 2. Миссия в Майами».** Х/ф (16+)
23.55 **«Кадры».** Х/ф (12+)
01.45 **«Ищу друга на конец света».** Х/ф (16+) (США, Сингапур, Малайзия, Индонезия, 2011 г.) К Земле приближается огромный астероид. В такой момент большинство мужчин пустилось бы во все тяжкие. Но только не Додж. Он отправляется на поиски школьной подружки в компании сексуальной соседки Пенни.
03.15 **«Новые боги. Ян Цзянь».** М/ф (12+)

Домашний

06.30 «По делам несовершеннолетних» (16+)
07.30 «Давай разведемся!» (16+)
08.30 «Тест на отцовство» (16+)
10.45 **«Понять. Простить».** Д/с (16+)
11.55 **«Порча».** Д/с (16+)
13.00 **«Знахарка».** Д/с (16+)
13.35 **«Верну любимого».** Д/с (16+)
14.10 **«Голоса ушедших душ».** Д/с (16+)
14.45 **«Неродная дочь».** Х/ф (16+)
19.00 **«Я тебе неровня».** Х/ф (16+)
23.30 **«Понять. Простить».** Д/с (16+)
00.35 **«Порча».** Д/с (16+)
01.25 **«Знахарка».** Д/с (16+)
01.55 **«Верну любимого».** Д/с (16+)
02.20 **«Голоса ушедших душ».** Д/с (16+)
02.45 «Тест на отцовство» (16+)
04.25 «6 кадров» (16+)
04.45 «Давай разведемся!» (16+)
05.35 «По делам несовершеннолетних» (16+)

ТВ-3

06.00 М/ф (6+)
08.15 **«Леди Баг и Супер-Кот».** М/с (6+)
08.45, 15.30 **«Слепая».** Т/с (16+)
09.45 **«Гадалка».** Т/с (16+)
18.00 **«Глухарь».** Т/с (16+)
23.15 **«10 дней без мамы в Куршевеле».** Х/ф (16+) (Франция, 2023 г.) Жена зарабатывает, а я отдыхаю! Так решил Антуан, отец четырех прекрасных детей, увольняясь с работы. Но радость его длилась недолго, ведь у детей обнаружилась другая, темная, сторона. И теперь он мечтает лишь о том, как поскорее свалить в отпуск в Альпы. Но вот, когда билеты уже куплены, а лыжи смазаны, жену срочно вызывают на работу.
01.15, 01.30, 02.00, 02.30, 02.45, 03.15, 03.45, 04.00, 04.30, 05.00, 05.15 **«Старец».** Т/с (16+)

Звезда

07.00 «Сегодня утром» (12+)
09.00, 13.00, 17.00, 19.00 Новости дня (16+)
09.15, 21.00 «Открытый эфир» (16+)
11.15, 19.55 «По горячим следам» (16+)
11.35 **«Освобождение Европы. О чем не помнит мир спасенный...».** Д/с (16+)
12.25, 13.25, 01.30 **«Гусарская баллада».** Х/ф (12+)
14.45, 15.05, 17.15, 04.05, 05.30 **«Берега».** Т/с (16+)
15.00 Военные новости (16+)
20.10 «Улика из прошлого» (16+)
22.45 «Между тем» (12+)
23.15 **«Инженерные войска: наследники секретов Победы».** Д/с (16+)
00.05 «Любимые песни на «Звезде» (6+)
03.05 **«Военные истории любимых артистов».** Д/с (16+)
03.45 **«Москва – фронту».** Д/с (16+)

Мир

05.00, 06.15, 10.10 **«Смерть шпионам. Крым».** Т/с (16+)
06.00, 10.00, 13.00, 16.00 Новости (16+)
12.30 «Понять. Простить» (16+)
13.15 «Мировое соглашение» (16+)
14.10 «Дела судебные. Битва за будущее» (16+)
15.05 «Дела судебные. Новые истории» (16+)
16.15, 18.20 «Дела судебные. Яблоко раздора» (16+)
18.00 Вместе каждый день (16+)
18.40 «Дела судебные. Деньги верните!» (16+)
20.30 **«Если можешь, прости...».** Х/ф (16+)
22.10 «Игра в кино» (16+)
23.35 «Миллион за 5 минут» (16+)
00.15 «Наше кино. История большой любви» (16+)
01.05 Первый Евразийский канал (12+)
01.45 **«Близнецы».** Х/ф (16+)
03.05 **«Моя любовь».** Х/ф (16+)
04.20 **«Желтый глаз тигра».** Т/с (16+)

ТНТ Тула

07.00 **«СашаТаня».** Т/с (16+)
17.00 **«Праздники».** Т/с (16+)
22.00 **«Алиса в Стране чудес».** Х/ф (12+)
00.10 **«Три тысячи лет желаний».** Х/ф (18+) (Австралия, США, 2022 г.) Доктор Алетейя Бинни – знаменитый эксперт по нарратологии, давно смирившаяся со своим одиноким и рутинным образом жизни. Однажды Бинни отправляется на научную конференцию в Стамбул, где покупает маленькую бутылку в антикварном магазине. Оказавшись в отельном номере, Алетейя случайно освобождает джинна, запертого на протяжении многих столетий в антикварной бутылке.
02.05 **«13-й район».** Х/ф (16+)
03.20 **«Однажды в России».** Т/с (16+)
05.00 «Утро ТНТ» (16+)

Карусель

07.00 «С добрым утром, малыши!» (6+)
07.35 **«Пластилинки».** М/с (6+)
07.40 **«Три кота».** М/с (6+)
09.30 **«Кошечки-собачки».** М/с (6+)
11.30 **«Диностер».** М/с (6+)
11.45 **«Джи-Джи Бонд. Супергонщик».** М/с (6+)
12.00 **«Смешарики».** М/с (6+)
14.30 «Навигатор. Новости» (6+)
14.40 **«Крутой Майк».** М/с (6+)
16.10 **«Денискины рассказы».** Т/с (6+)
16.30 **«Сказочный патруль».** М/с (6+)
18.30 Кремлевская елка. 2026 г. Рождественская трансляция из Государственного Кремлевского дворца (6+)
19.30 **«Оранжевая корова».** М/с (6+)
21.00 «Спокойной ночи, малыши!» (6+)
21.15 **«Маша и Медведь».** М/с (6+)
22.15 Снежная новогодняя ночь. 2026 г. (6+)
23.45 Новогодний мультмарафон (6+)

Телепрограмма предоставлена ЗАО «Сервис ТВ» и телеканалами. В программе возможны изменения по не зависящим от редакции причинам.

СРЕДА | 14 января

Первый

05.00 «Доброе утро» (16+)
09.00 Новости (16+)
09.25 «Модный приговор» (16+)
10.15 «Жить здорово!» (16+)
11.00 «Время покажет» (16+)
12.00 Новости (16+)
12.15 «Время покажет» (16+)
14.00 «Большая игра» (16+)
15.00 Новости (16+)
15.15 «Давай поженимся!» (16+)
16.05 «Мужское/Женское» (16+)
17.00 «Большая игра» (16+)
18.00 Новости (16+)
18.30 «Время покажет» (16+)
19.50 «Пусть говорят» (16+)
21.00 «Время» (16+)
22.00 **«За полчаса до весны».** Т/с (12+)
23.00 «Большая игра» (16+)
00.10 «Шоу Вована и Лексуса» (16+)
01.10 «Подкаст.Лаб» (16+)
03.00 Новости (16+)
03.05 «Подкаст.Лаб» (16+)

Россия

05.00 «Утро России» (16+)
09.00 «Вести» (16+)
09.30 Местное время (16+)
09.55 «О самом главном» (12+)
11.00 «Вести» (16+)
11.30 «Вести». Местное время (16+)
12.00 «60 минут» (12+)
14.00 «Вести» (16+)
14.30 **«Райский».** Т/с (16+)
16.30 «Вести» (16+)
17.00 «Малахов» (16+)
18.00 «60 минут» (12+)
20.00 «Вести» (16+)
21.10 «Вести». Местное время (16+)
21.30 **«Лимитчицы».** Т/с (12+)
00.40 **«Невеста комдива».** Т/с (12+)
02.30 **«Райский».** Т/с (16+)
03.00 «Вести» (16+)
03.30 **«Райский».** Т/с (16+)

Матч ТВ

06.00 «Лига в лицах» (12+)
06.30 «География спорта. Рыбинск» (12+)
07.00 Новости (16+)
07.05 Все на Матч! (12+)
09.00 Новости (16+)
09.05 Специальный репортаж (12+)
09.25 «Команда мечты» (12+)
10.30 Футбол. Чемпионат Италии. Обзор тура (12+)
11.35 Все на Матч! (12+)
12.35 Специальный репортаж (12+)
12.55 Новости (16+)
13.00 «Есть тема!» (16+)
14.25 «Вид сверху» (12+)
15.00 «Лига в лицах» (12+)
15.30 Новости (16+)
15.35 Все на Матч! (12+)
16.55 Баскетбол. Winline Basket Cup. «Уралмаш» (Екатеринбург) – УНИКС (Казань) (12+)
19.00 Хоккей. Фонбет Чемпионат КХЛ. «Динамо» (Москва) – «Спартак» (Москва) (12+)
22.00 Все на Матч! (12+)
23.20 Футбол. Кубок Испании. 1/8 финала (12+)
01.30 Все на Матч! (12+)
02.25 Бобслей. Кубок мира. Двойки. Женщины (6+)
03.55 Новости (16+)
04.00 Баскетбол. Единая лига ВТБ. ЦСКА – «Самара» (12+)

НТВ

08.00 «Сегодня» (16+)
08.25 **«Пес».** Т/с (16+)
10.00 «Сегодня» (16+)
10.35 **«Пес».** Т/с (16+)
13.00 «Сегодня» (16+)
13.25 «Чрезвычайное происшествие» (16+)
14.00 «Место встречи» (16+)
16.00 «Сегодня» (16+)
16.45 «За гранью» (16+)
17.50 «ДНК» (16+)
19.00 «Сегодня» (16+)
20.00 **«Первый отдел».** Т/с (16+)
22.15 **«Горячая точка».** Т/с (16+)
Женя Мурин возвращается в родной город после 7-летней службы по контракту. Но то, что он увидел, его не обрадовало: бывшая девушка Валя стала наркоманкой, как и большинство молодежи, а мать с отчимом, ветераном афганской войны, ведут отчаянную борьбу за лесопилку, которую стремятся захватить бандиты. Пытаясь решить проблемы семьи, Женя переходит дорогу очень опасным людям и понимает, что недостаточно будет защищать только «своих», со злом нужно бороться в масштабах города.
00.20 «Сегодня» (16+)
00.40 **«Паутина».** Т/с (16+)
04.15 **«Пес».** Т/с (16+)

Пятый канал

06.15, 06.55, 07.45, 09.30, 09.35, 10.25 **«Великолепная пятерка 4».** Т/с (16+)
08.25 «Стройнадзор» (16+)
09.00, 13.00, 17.00 «Известия» (16+)
11.20, 12.05, 13.30, 00.30 **«Великолепная пятерка 6».** Т/с (16+)
14.20, 15.05, 15.55, 16.45, 17.30, 18.05, 18.55, 19.45, 20.35, 21.25, 22.20, 23.05 **«След».** Т/с (16+)
00.00 «Известия. Итоговый выпуск» (16+)

Россия 24

06.45, 07.57, 08.45, 10.00, 11.00, 11.40, 17.00, 22.00, 23.00, 00.00 Новости (16+)
07.50, 08.35, 11.28, 15.21 Погода 24 (16+)
09.50 Интервью (16+)
10.33, 23.50, 00.37 Инструкция (16+)
10.46, 17.13, 22.44, 00.43 Есть решение (16+)
15.00, 15.33, 18.00 Факты (16+)
17.35, 20.32 Вести (16+)
19.02, 21.00, 21.35 Вести с Алексеем Казаковым (16+)
21.23 Научпоп (16+)
00.23 День в истории (6+)

Культура

06.30 Диалоги о животных (16+)
07.20, 13.00 **«Рецепты эпохи неолита».** Д/ф (16+)
08.25, 22.10 **«Мегрэ».** Т/с (16+)
10.00, 12.30, 17.00, 19.30, 23.45 Новости культуры (16+)
10.15 «Наблюдатель» (16+)
11.15 XX век (16+)
12.45 Новости (16+)
13.55 **«Сюжеты зимней Тарусы».** Д/ф (16+)
14.35 **«Старый Новый год».** Х/ф (16+) («Мосфильм», 1980 г.) Накануне Старого Нового года герои празднуют новоселье, знакомятся с соседями, общаются, пытаются решать старые и новые проблемы, а главное, – уверяют себя и друг друга, что начнут жить по-новому...
17.15 **«Русский цирк».** Д/ф (16+)
18.10 Исторические концерты (16+)
19.00 Уроки русского (16+)
19.45 Главная роль (16+)
20.05 «Правила жизни» (16+)
20.35 «Спокойной ночи, малыши!» (6+)
20.50 Кино о кино (16+)
21.30 «Энигма» (16+)

Мосфильм. Золотая коллекция

06.45 **«Кортик».** Т/с (16+)
10.35 **«Бронзовая птица».** Х/ф (16+)
14.15 **«Карнавальная ночь».** Х/ф (16+)
15.35 **«Старый новый год».** Х/ф (16+)
18.05 **«Тайны следствия»: «Гроб на две персоны».** Т/с (16+)
20.00 **«Ирония судьбы, или С легким паром!»** Х/ф (16+)
23.30 **«Чародеи».** Х/ф (16+)
02.10 **«Добро пожаловать, или Посторонним вход воспрещен».** Х/ф (16+)
03.20 **«Семь стариков и одна девушка».** Х/ф (16+) (СССР, 1968 г.) Молодой тренер Лена Величко, девушка симпатичная и честолюбивая, мечтает о блестящей карьере, о воспитанниках-чемпионах. Однако для начала ее определяют методистом в оздоровительную группу для пожилых мужчин. Досаде и разочарованию тренера нет предела. Впрочем, впереди ее ждут приятные неожиданности.
04.35 **«Рецепт ее молодости».** Х/ф (16+)

Общественное телевидение России

06.00 «На приеме у главного врача» с Марьяной Лысенко (12+)
06.50 «Очень личное». Евгений Миронов (12+)
07.30, 20.15 «Календарь» (12+)
08.00, 08.30, 09.00, 09.30, 10.00, 10.50, 12.00, 13.00, 15.00, 18.00, 20.00 Новости (16+)
08.05, 08.35 «Пестрый мир». Прямой эфир (16+)
09.05, 09.35, 10.05 ОТРажение. Прямой эфир (16+)
11.00 **«Жизнь только начинается».** Т/с (16+)
12.05, 13.10, 18.20 ОТРажение (16+)
15.15 **«Чужие письма».** Х/ф (12+)
17.00 «Отчий дом» (12+)
17.15 «Человек и судьба» (16+)
17.40 «Почитаем!» с Егором Серовым (12+)
20.45 **«13-я клиническая».** Т/с (16+)
22.15 **«Голос».** Х/ф (12+) (СССР, 1982 г.) Фильм снят, идет процесс озвучивания. Исполнительница главной роли Юля Мартынова неизлечимо больна и ложится в больницу. Можно поручить озвучивание другой актрисе, но Юля, тайком покинув палату, продолжает трудиться в студии. И вот работа завершена. Актриса ушла из жизни, но оставила зрителям свой неповторимый голос...
23.45 **«Враг №3».** Д/ф (12+)

ТВ Центр

06.00 «Настроение» (16+)
08.15 «Доктор И...» (16+)
08.45 **«Березовая роща 2».** Х/ф (16+)
10.35, 04.20 **«Актерские драмы. Шальные браки».** Д/с (16+)
11.30, 14.30, 17.50, 22.00, 00.00 «События» (16+)
11.50, 02.50 **«Сельский детектив. Крыло ворона».** Т/с (16+)
13.45, 05.00 «Мой герой. Елена Цыплакова» (12+)
14.50 «Город новостей» (16+)
15.00 **«Я иду тебя искать. Бумеранг».** Х/ф (16+)
16.55 **«Смерть всесоюзной славы».** Д/ф (16+)
18.05 **«Синичка 3».** Х/ф (16+)
22.35, 05.35 «10 самых... Звездные жены-добытчицы» (16+)
23.05 «Девяностые. Двое на миллион» (16+)
00.30 «Петровка, 38» (16+)
00.45 «Девяностые. Юморок эпохи» (16+)
01.25 «Прощание. Владимир Левкин» (16+)
02.10 **«Родить любой ценой».** Д/ф (16+)

Рен ТВ

06.00 «С бодрым утром!» (16+)
08.30, 12.30, 16.30, 19.30, 23.00 Новости (16+)
09.00 Документальный спецпроект (16+)
10.00 «Засекреченные списки» (16+)
11.00 «Как устроен мир» (16+)
12.00, 16.00, 19.00 «Информационная программа 112» (16+)
13.00 «Загадки человечества» (16+)
14.00 «Невероятно интересные истории» (16+)
15.00 «Момент в истории» (16+)
17.00, 01.05 «Тайны Чапман» (16+)
18.00, 00.05, 04.30, 05.00 «Самые шокирующие гипотезы» (16+)
19.55 **«Ограбление на Бейкер-стрит».** Х/ф (16+) (США, 2008 г.) Фильм основан на реальных событиях, происходивших в Великобритании в 1971 году. После 35 лет забвения мы наконец узнаем об одном из самых легендарных ограблений банка в истории Великобритании, когда не было произведено ни одного ареста и не было найдено ни малейшего следа похищенных денег.
22.00, 23.35 **«Город киллеров».** Х/ф (16+)

Спас

06.00 «Утро на Спасе» (16+)
11.00 «Лето Господне». Обрезание Господне (6+)
12.15, 23.05 «День Патриарха» (16+)
12.25 «Монастырская кухня» (16+)
13.15 **«Почти смешная история».** Х/ф (16+) (СССР, 1977 г.) Две сестры приезжают в маленький город на Волге отдохнуть. Одной – около пятидесяти, другая чуть моложе. Одна – Тася, художник, творческая личность. И поэтому все домашние обязанности лежат на другой, младшей, сестре, несколько инфантильной и немного чудаковатой Илларии.
16.10, 18.30, 23.15 «Вечер на Спасе» (16+)
17.10 **«Большая перемена».** Х/ф (16+)
19.30 «Бесогон» (18+)
20.45 «Прямая линия. Ответ священника» (12+)
21.45 **«Преподобный Серафим Саровский. День Ангела».** Д/ф (16+)
22.35 «Поле битвы» (16+)
00.10 **«Чудотворец».** Д/ф (16+)
01.00 **«Цветы для матушки Маргариты».** Д/ф (16+)

СТС Тула

06.00 **«Отель «У овечек».** М/с (0+)
06.25 **«Маша и Медведь».** М/с (0+)
08.30 **«Кот под прикрытием».** М/ф (6+)
10.35 **«Суперсанта».** М/ф (6+)
12.25 **«СантаМэн».** М/ф (12+)
14.20 **«Дети шпионов 4. Армагеддон».** Х/ф (12+)
16.05 **«Королевская нянька».** Х/ф (12+)
17.55, 19.00, 19.30 **«Вечерняя школа».** Т/с (16+)
20.00 **«Доспехи Бога 3. Миссия Зодиак».** Х/ф (12+) (Китай, Гонконг, 2012 г.) 12 древних бронзовых статуэток, украденных из Пекина в 19 веке, по требованию правительства должны быть возвращены на родину. Разумеется, для всемирно известного вора Джеки по кличке «Ястреб» патриотизм – не главное. Но собрать все статуэтки ему будет не так-то просто. Париж, Шанхай, Гонконг, Сидней, мексиканский Канкун, острова Вануату и даже далекая Рига...
22.15 **«Авангард. Арктические волки».** Х/ф (12+)
00.15 **«Последний из лучших».** Х/ф (18+)
01.40 «Кино в деталях с Федором Бондарчуком» (18+)
02.30 **«Мирай из будущего».** М/ф (6+)
04.00 **«Красавица и дракон».** М/ф (12+)

Домашний

06.30 «По делам несовершеннолетних» (16+)
07.30 «Давай разведемся!» (16+)
08.30 «Тест на отцовство» (16+)
10.45 **«Понять. Простить».** Д/с (16+)
11.55 **«Порча».** Д/с (16+)
13.00 **«Знахарка».** Д/с (16+)
13.35 **«Верну любимого».** Д/с (16+)
14.10 **«Голоса ушедших душ».** Д/с (16+)
14.45 **«Я ушла, а вы остались...».** Х/ф (16+)
19.00 **«На крыльях счастья».** Х/ф (16+)
23.20 **«Понять. Простить».** Д/с (16+)
00.30 **«Порча».** Д/с (16+)
01.25 **«Знахарка».** Д/с (16+)
01.50 **«Верну любимого».** Д/с (16+)
02.20 **«Голоса ушедших душ».** Д/с (16+)
02.45 «Тест на отцовство» (16+)
04.25 «6 кадров» (16+)
04.45 «Давай разведемся!» (16+)
05.35 «По делам несовершеннолетних» (16+)

ТВ-3

06.00 М/ф (6+)
08.15 **«Леди Баг и Супер-Кот».** М/с (6+)
08.45, 15.30 **«Слепая».** Т/с (16+)
09.45 **«Гадалка».** Т/с (16+)
18.00 **«Глухарь».** Т/с (16+)
23.15 **«Искусство обмана».** Х/ф (18+) (США, 2019 г.) Айвэн – молодой вор, специализирующийся на предметах искусства, которые он крадёт в богатых домах Лос-Анджелеса. Дела идут в гору, но Айвэн все-таки решает завязать. И тут он встречает Элизу – начинающую актрису, увязшую в долгах. Эти двое объединяют свои силы и пробуют сорвать последний куш, который позволит им решить все проблемы.
01.15, 01.45, 02.00, 02.30, 03.00, 03.15, 03.45, 04.15, 04.30, 05.00, 05.15 **«Старец».** Т/с (16+)

Звезда

07.00 «Сегодня утром» (12+)
09.00, 13.00, 17.00, 19.00 Новости дня (16+)
09.15, 21.00 «Открытый эфир» (16+)
11.15 **«Освобождение Европы. О чем не помнит мир спасенный...».** Д/с (16+)
12.00, 13.25, 00.05 **«Живет такой парень».** Х/ф (12+)
14.25, 15.05, 17.15, 03.50, 05.25 **«Драйв».** Т/с (16+)
15.00 Военные новости (16+)
19.55 «По горячим следам» (16+)
20.10 **«Секретные материалы».** Д/с (16+)
22.45 «Между тем» (12+)
23.15 **«Инженерные войска: наследники секретов Победы».** Д/с (16+)
01.40 **«В квадрате 45».** Х/ф (12+)
02.50 **«Освобождение: решающие битвы».** Д/с (16+)
03.30 **«ВМФ СССР. Хроника Победы».** Д/с (16+)

Мир

05.00, 06.15, 10.10, 04.25 **«Желтый глаз тигра».** Т/с (16+)
06.00, 10.00, 13.00, 16.00 Новости (16+)
12.30 «Понять. Простить» (16+)
13.15 «Мировое соглашение» (16+)
14.10 «Дела судебные. Битва за будущее» (16+)
15.05 «Дела судебные. Новые истории» (16+)
16.15, 18.20 «Дела судебные. Яблоко раздора» (16+)
18.00 Вместе каждый день (16+)
18.40 «Дела судебные. Деньги верните!» (16+)
20.30 **«Ларец Марии Медичи».** Х/ф (16+)
22.15 «Игра в кино» (16+)
23.45 «Миллион за 5 минут» (16+)
00.20 «Наше кино. История большой любви» (16+)
01.10 Первый Евразийский канал (12+)
02.05 **«Семь стариков и одна девушка».** Х/ф (16+)
03.25 **«Девушка спешит на свидание».** Х/ф (16+)

ТНТ Тула

07.00 **«СашаТаня».** Т/с (16+)
17.00 **«Праздники».** Т/с (16+)
22.00 **«Олень».** Х/ф (16+)
00.00 **«Атель-Мать».** Х/ф (16+) (Россия, 2025 г.) Саша Родионов, пронырливый обнальщик из Москвы, задолжал денег опасному авторитету по кличке Пчеловод. Он не прощает задержек и жестоко расправляется с должниками, поэтому Саша вместе с семьей бежит в Дагестан по программе защиты свидетелей. Вот только жена и дети уверены, что это обычный отпуск, и теперь Саша вынужден выдать ветхий сарай в горном ауле за модный эко-отель.
01.45 **«Анора».** Х/ф (18+)
03.55 **«Однажды в России».** Т/с (16+)
05.00 «Утро ТНТ» (16+)

Карусель

07.00 «С добрым утром, малыши!» (6+)
07.35 **«Пластилинки».** М/с (6+)
07.40 **«Три кота».** М/с (6+)
09.30 **«Кошечки-собачки».** М/с (6+)
11.30 **«Диностер».** М/с (6+)
11.45 **«Джи-Джи Бонд. Супергонщик».** М/с (6+)
12.00 **«Турбозавры».** М/с (6+)
14.30 «Навигатор. Новости» (6+)
14.40 **«Крутой Майк».** М/с (6+)
16.10 **«Денискины рассказы».** Т/с (6+)
16.30 **«Сказочный патруль».** М/с (6+)
19.00 **«Мастер Витя и Мотор».** М/с (6+)
21.00 «Спокойной ночи, малыши!» (6+)
21.15 **«Ми-Ми-Мишки».** М/с (6+)
23.05 **«Приключения Пети и Волка».** М/с (12+)

Дорогие читатели! В скобках указан возраст, с которого данная передача рекомендуется к просмотру.

ЧЕТВЕРГ | 15 января

Первый

05.00 «Доброе утро» (16+)
09.00 Новости (16+)
09.25 «Модный приговор» (16+)
10.15 «Жить здорово!» (16+)
11.00 «Время покажет» (16+)
12.00 Новости (16+)
12.15 «Время покажет» (16+)
14.00 «Большая игра» (16+)
15.00 Новости (16+)
15.15 «Давай поженимся!» (16+)
16.05 «Мужское/Женское» (16+)
17.00 «Большая игра» (16+)
18.00 Новости (16+)
18.30 «Время покажет» (16+)
19.50 «Пусть говорят» (16+)
21.00 «Время» (16+)
22.00 «За полчаса до весны». Т/с (12+)
23.00 «Большая игра» (16+)
00.10 «Подкаст.Лаб» (16+)
03.00 Новости (16+)
03.05 «Подкаст.Лаб» (16+)

Россия

05.00 «Утро России» (16+)
09.00 «Вести» (16+)
09.30 Местное время (16+)
09.55 «О самом главном» (12+)
11.00 «Вести» (16+)
11.30 «Вести». Местное время (16+)
12.00 «60 минут» (12+)
14.00 «Вести» (16+)
14.30 «Райский». Т/с (16+)
16.30 «Вести» (16+)
17.00 «Малахов» (16+)
18.00 «60 минут» (12+)
20.00 «Вести» (16+)
21.10 «Вести». Местное время (16+)
21.30 «Лимитчицы». Т/с (12+)
00.40 «Невеста комдива». Т/с (12+)
02.30 «Райский». Т/с (16+)
03.00 «Вести» (16+)
03.30 «Райский». Т/с (16+)

Матч ТВ

06.00 «Лига в лицах» (12+)
06.30 «Вид сверху» (12+)
07.00 Новости (16+)
07.05 Все на Матч! (12+)
09.00 Новости (16+)
09.05 Специальный репортаж (12+)
09.25 «Команда мечты» (12+)
10.30 Лыжные гонки. ФосАгро Кубок России. Женщины 10 км (12+)
12.35 Лыжные гонки. ФосАгро Кубок России. Мужчины 15 км (12+)
15.10 Новости (16+)
15.15 Все на Матч! (12+)
16.15 Хоккей. Фонбет Чемпионат КХЛ. «Авангард» (Омск) – ЦСКА (12+)
19.00 Смешанные единоборства. UFC. Петр Ян против Мераба Двалишвили (16+)
20.10 Все на Матч! (12+)
21.20 Футбол. Кубок Испании. 1/8 финала (12+)
23.25 Футбол. Кубок Испании. 1/8 финала (12+)
01.30 Все на Матч! (12+)
02.25 Бобслей. Кубок мира. Четверки. Мужчины (12+)
03.55 Новости (16+)
04.00 Гандбол. Чемпионат России. Суперлига. Мужчины. «Чеховские медведи» (Московская область) – «Пермские медведи» (Пермь) (12+)
05.30 «География спорта. Рыбинск» (12+)

НТВ

08.00 «Сегодня» (16+)
08.25 «Пес». Т/с (16+)
10.00 «Сегодня» (16+)
10.35 «Пес». Т/с (16+)
13.00 «Сегодня» (16+)
13.25 «Чрезвычайное происшествие» (16+)
14.00 «Место встречи» (16+)
16.00 «Сегодня» (16+)
16.45 «За гранью» (16+)
17.50 «ДНК» (16+)
19.00 «Сегодня» (16+)
20.00 «Первый отдел». Т/с (16+)
22.15 «Горячая точка». Т/с (16+)
00.20 «Сегодня» (16+)
00.40 «Поздняков» (16+)
00.55 «Паутина». Т/с (16+) Начальник убойного отдела майор Федор Туманов – безупречный логик и аналитик, внимательный к мельчайшим деталям, отличный психолог и мастер ведения допросов. Вместе с коллегой и другом Петром Грековым он активно борется с преступниками, которые уверены, что весь город у их ног. Кажется, что паутина криминала слишком прочно сплетена и избавиться от нее невозможно. Однако Туманов и Греков изо дня в день готовы работать без отдыха и даже принести в жертву личные интересы ради торжества закона.
04.20 «Пес». Т/с (16+)

Пятый канал

06.25, 07.15 «Великолепная пятерка 4». Т/с (16+)
08.00 «Ваше здоровье!» (12+)
08.35 «День ангела» (6+)
09.00, 13.00, 17.00 «Известия» (16+)
09.30, 10.20, 11.15, 12.05, 13.30, 00.30 «Великолепная пятерка 6». Т/с (16+)
14.20, 15.15, 16.05, 16.50, 17.30, 18.05, 19.00, 19.50, 20.40, 21.25, 22.20, 23.05 «След». Т/с (16+)
00.00 «Известия. Итоговый выпуск» (16+)

Россия 24

06.18, 07.00, 07.57, 08.45, 11.00, 11.44, 13.00, 17.00, 19.02, 21.00, 21.35, 00.00 Новости (16+)
06.32, 07.50, 08.35, 11.14, 15.21 Погода 24 (16+)
06.45, 10.53, 14.53, 00.51 Инструкция (16+)
06.51, 00.42 День в истории (6+)
07.32, 11.39, 17.35, 20.32 Вести (16+)
10.15, 12.49 Интервью (16+)
11.17, 23.43 Спецрепортаж (16+)
15.00, 15.33, 18.00 Факты (16+)
21.23 Научпоп (16+)

Культура

06.30 Диалоги о животных (16+)
07.20, 13.00 «Неандерталец. По следам наших предков». Д/ф (16+)
08.15 «Забытое ремесло». Д/с (16+)
08.30, 22.15 «Мегрэ». Т/с (16+)
10.00, 12.30, 17.00, 19.30, 23.45 Новости культуры (16+)
10.15 «Наблюдатель» (16+)
11.15 XX век (16+)
12.00 «Удмуртия. «Царь-дом» из Сарапула». Д/ф (16+)
12.45 Новости (16+)
13.55 «Серафим Саровский «Дух мирен». Д/ф (16+)
14.35 «Адам женится на Еве». Х/ф (16+)
15.45 «Энигма. Владислав Чернушенко» (16+)
16.30 Моя любовь – Россия! «Яркие краски татарского села» (16+)
17.15 «Тайна архива Мандельштама. Рассказ Сони Богатыревой». Д/ф (16+)
18.05 Исторические концерты (16+)
19.00 Уроки русского (16+)
19.45 Главная роль (16+)
20.05 Открытая книга (16+)
20.35 «Спокойной ночи, малыши!» (6+)
20.50 Кино о кино (16+)
21.30 «Энигма» (16+)

Мосфильм. Золотая коллекция

06.05 «Зеленый огонек». Х/ф (16+)
07.20 «Сестрица Аленушка и братец Иванушка». М/ф (6+)
07.30 «Волшебное кольцо». М/ф (6+)
07.55 «Дикие лебеди». М/ф (6+)
08.55 «К Черному морю». Х/ф (16+)
10.15 «Плюмбум, или Опасная игра». Х/ф (16+)
12.00 «Розыгрыш». Х/ф (16+)
13.45 «Дети Дон-Кихота». Х/ф (16+)
15.05 «Девчата». Х/ф (16+)
16.50 «Вечерний лабиринт». Х/ф (16+)
18.15 «Тайны следствия»: «Гроб на две персоны». Т/с (16+)
20.00 «Дайте жалобную книгу». Х/ф (16+)
21.40 «Верные друзья». Х/ф (16+)
23.30 «Эта веселая планета». Х/ф (16+)
01.10 «Старомодная комедия». Х/ф (16+)
02.40 «Осень». Х/ф (16+)
04.05 «Было у отца три сына». Х/ф (16+)

Общественное телевидение России

06.00 «На приеме у главного врача» с Марьяной Лысенко (12+)
06.50 «Очевидно. Вероятно» с академиком Арутюном Аветисяном (12+)
07.30, 20.15 «Календарь» (12+)
08.00, 08.30, 09.00, 09.30, 10.00, 10.50, 12.00, 13.00, 15.00, 18.00, 20.00 Новости (16+)
08.05, 08.35 «Пестрый мир». Прямой эфир (16+)
09.05, 09.35, 10.05 ОТРажение. Прямой эфир (16+)
11.00 «Жизнь только начинается». Т/с (16+)
12.05, 13.10, 18.20 ОТРажение (16+)
15.20 «Я свободен, я ничей». Х/ф (16+)
16.45 «Нескучное дело» с Сергеем Ломакиным (12+)
17.00 «Родительское собрание». Прямой эфир (16+)
20.45 «13-я клиническая». Т/с (16+)
22.10 «Крылья». Х/ф (12+)
23.35 «Черкашины. Перформанс перестройки». Д/ф (16+)

ТВ Центр

06.00 «Настроение» (16+)
08.10 «Доктор И...» (16+)
08.40 «Березовая роща 2». Х/ф (16+)
10.35, 04.20 «Актерские драмы. Роль как проклятье». Д/с (16+)
11.30, 14.30, 17.50, 22.00, 00.00 «События» (16+)
11.50, 02.50 «Сельский детектив. Актриса». Т/с (16+)
13.45, 05.00 «Мой герой. Егор Кончаловский» (12+)
14.50 «Город новостей» (16+)
15.05 «Я иду тебя искать. Паранойя». Х/ф (16+)
17.00 «Жены против любовниц». Д/ф (16+)
18.05 «Синичка 4». Х/ф (16+)
22.35, 05.35 «10 самых... Фальшивые донжуаны» (16+)
23.05 «Легенды эстрады. Русские народные». Д/с (16+)
00.30 «Петровка, 38» (16+)
00.45 «Девяностые. Предсказания для Кремля и народа» (16+)
01.25 «Прощание. Анастасия Заворотнюк» (16+)
02.10 «Звездная эмиграция». Д/ф (16+)

Рен ТВ

06.00 «С бодрым утром!» (16+)
08.30, 12.30, 16.30, 19.30, 23.00 Новости (16+)
09.00 Документальный спецпроект (16+)
10.00 «Купи-продай» (16+)
11.00 «Как устроен мир» (16+)
12.00, 16.00, 19.00 «Информационная программа 112» (16+)
13.00 «Невероятно интересные истории» (16+)
17.00, 01.45 «Тайны Чапман» (16+)
18.00, 01.55, 04.30, 05.00 «Самые шокирующие гипотезы» (16+)
19.55 «Последнее искупление». Х/ф (16+)
22.10, 23.25 «Осада Робин Гуда». Х/ф (16+) (Австралия, 2022 г.) Новое прочтение легенды о благородном разбойнике из Шервудского леса. Столкнувшись с жестокостью шерифа Ноттингема, молодой Робин решает встать на защиту униженных и оскробленных.

Спас

06.00 «Утро на Спасе» (16+)
11.00 «Преподобный Серафим Саровский. День Ангела». Д/ф (16+)
11.50, 23.05 «День Патриарха» (16+)
12.00 «Монастырская кухня» (16+)
12.30 «Однолюбы». Х/ф (16+)
14.10 «Карьера Димы Горина». Х/ф (16+)
16.10, 18.30, 23.15 «Вечер на Спасе» (16+)
17.10 «Большая перемена». Х/ф (16+)
19.30 «Бесогон» (18+)
20.45 «Прямая линия. Ответ священника» (12+)
21.45 «Без Бога не до порога. Матушка Сергия». Д/ф (16+)
22.35 «Поле битвы» (16+)
00.10 «Великое чудо Серафима Саровского». Д/ф (16+)
01.00 «Василий Острожский. Книга чудес». Д/ф (16+)
01.55 «Всех радостей радость». Д/ф (16+)

СТС Тула

06.00 «Отель «У овечек». М/с (0+)
06.30 «Маша и Медведь». М/с (0+)
08.30 «Упс... Приплыли!» М/ф (6+)
10.20 «Мальчик-дельфин». М/ф (6+)
12.05 «Мальчик-дельфин 2». М/ф (6+)
14.05 «Дельфин Берни». Х/ф (12+)
15.55 «Дельфин Берни 2». Х/ф (12+)
17.55, 19.00, 19.30 «Вечерняя школа». Т/с (16+)
20.00 «Конан-варвар». Х/ф (16+)
22.00 «Геракл. Начало легенды». Х/ф (16+) (США, Болгария, 2014 г.) После того как король Амфитрион победил Галенуса и захватил его королевство, его жене Алкмене явилась Гера и сообщила, что ей судилось родить героя и спасителя мира. Впоследствии у Алкмены рождается мальчик, которого называют Алкид, хотя Алкмена признает его другое имя – Геракл...
23.55 «Должное правосудие». Х/ф (18+)
01.25 «Шутки в сторону». Х/ф (18+)
02.50 «Шутки в сторону 2. Миссия в Майами». Х/ф (16+)
04.30 «Папина дочка». Х/ф (12+)

Домашний

06.30 «По делам несовершеннолетних» (16+)
07.30 «Давай разведемся!» (16+)
08.30 «Тест на отцовство» (16+)
10.45 «Понять. Простить». Д/с (16+)
11.55 «Порча». Д/с (16+)
13.00 «Знахарка». Д/с (16+)
13.35 «Верну любимого». Д/с (16+)
14.10 «Голоса ушедших душ». Д/с (16+)
14.45 «Я ушла, а вы остались...». Х/ф (16+)
19.00 «Как уволить неверного мужа». Х/ф (16+)
23.25 «Понять. Простить». Д/с (16+)
00.30 «Порча». Д/с (16+)
01.25 «Знахарка». Д/с (16+)
01.50 «Верну любимого». Д/с (16+)
02.20 «Голоса ушедших душ». Д/с (16+)
02.45 «Тест на отцовство» (16+)
04.25 «6 кадров» (16+)
04.40 «Давай разведемся!» (16+)
05.30 «По делам несовершеннолетних» (16+)

ТВ-3

06.00 М/ф (6+)
08.15 «Леди Баг и Супер-Кот». М/с (6+)
08.45, 15.30 «Слепая». Т/с (16+)
09.45 «Гадалка». Т/с (16+)
18.00 «Глухарь». Т/с (16+)
23.15 «Кикбоксер». Х/ф (18+) (США, 1989 г.) Братья Курт и Эрик Слоан отправляются в Таиланд, на родину кикбоксинга, чтобы доказать местным бойцам превосходство американской школы над тайской. Эрик, чемпион Америки по кикбоксингу, встречается в бою с Тонг По, чемпионом Таиланда...
01.15, 01.30, 02.00, 02.15, 02.45, 03.00, 03.30, 03.45, 04.15, 04.45, 05.00, 05.30 «Старец». Т/с (16+)

Звезда

07.00 «Сегодня утром» (12+)
09.00, 13.00, 17.00, 19.00 Новости дня (16+)
09.15, 21.00 «Открытый эфир» (16+)
11.15 «Освобождение Европы. О чем не помнит мир спасенный...». Д/с (16+)
12.00, 13.25, 00.05 «Семья Ивановых». Х/ф (12+)
14.25, 15.05, 17.15, 04.55 «Драйв». Т/с (16+)
15.00 Военные новости (16+)
19.55 «По горячим следам» (16+)
20.10 «Код доступа» (12+)
22.45 «Между тем» (12+)
23.15 «Инженерные войска: наследники секретов Победы». Д/с (16+)
01.40 «Сказание о земле Сибирской». Х/ф (12+)
03.20 «Кортик». Х/ф (12+)
04.45 «Сделано в СССР». Д/с (12+)

Мир

05.00, 06.15, 10.10 «Желтый глаз тигра». Т/с (16+)
06.00, 10.00, 13.00, 16.00 Новости (16+)
12.30 «Понять. Простить» (16+)
13.15 «Мировое соглашение» (16+)
14.10 «Дела судебные. Битва за будущее» (16+)
15.05 «Дела судебные. Новые истории» (16+)
16.15 «Обману. Нет» (16+)
16.30, 18.20 «Дела судебные. Яблоко раздора» (16+)
18.00 Вместе каждый день (16+)
18.40 «Дела судебные. Деньги верните!» (16+)
20.30 «Суета сует». Х/ф (16+)
22.15 «Игра в кино» (16+)
23.40 «Миллион за 5 минут» (16+)
00.20 «Наше кино. История большой любви» (16+)
01.10 Первый Евразийский канал (12+)
02.05 «Любимая девушка». Х/ф (16+)
03.30 «Сельская учительница». Х/ф (16+)

ТНТ Тула

07.00 «СашаТаня». Т/с (16+)
17.00 «Праздники». Т/с (16+)
22.00 «Елки-иголки». Х/ф (12+) (Россия, 2022 г.) Пока большая часть россиян заканчивает нарезать салаты и ставит в холодильник праздничную бутылку шампанского, Катя активно закрывает трудовой год, развозя новогодние елки последним клиентам и предвкушая встречу курантов в компании оказавшегося ненужным деревца. Вот только мать девушки решительно настроена познакомить дочку с каким-нибудь молодым человеком...
00.00 «Папа, не звезди!» Х/ф (16+)
01.45 «Отступники». Х/ф (16+)
04.00 «Однажды в России». Т/с (16+)
05.00 «Утро ТНТ» (16+)

Карусель

07.00 «С добрым утром, малыши!» (6+)
07.35 «Пластилинки». М/с (6+)
07.40 «Три кота». М/с (6+)
09.30 «Кошечки-собачки». М/с (6+)
11.30 «Диностер». М/с (6+)
11.45 «Джи-Джи Бонд. Супергонщик». М/с (6+)
12.00 «Турбозавры». М/с (6+)
14.30 «Навигатор. Новости» (6+)
14.40 «Крутой Майк». М/с (6+)
16.10 «Денискины рассказы». Т/с (6+)
16.30 «Сказочный патруль». М/с (6+)
19.00 «Мастер Витя и Мотор». М/с (6+)
21.00 «Спокойной ночи, малыши!» (6+)
21.15 «Ми-Ми-Мишки». М/с (6+)
23.05 «Приключения Пети и Волка». М/с (12+)

Телепрограмма предоставлена ЗАО «Сервис ТВ» и телеканалами. В программе возможны изменения по не зависящим от редакции причинам.

ПЯТНИЦА | 16 января

СЛОБОДА

Первый

05.00 «Доброе утро» (16+)
09.00 Новости (16+)
09.25 «Модный приговор» (16+)
10.15 «Жить здорово!» (16+)
11.00 «Время покажет» (16+)
12.00 Новости (16+)
12.15 «Время покажет» (16+)
14.00 «Большая игра» (16+)
15.00 Новости (16+)
15.15 «Давай поженимся!» (16+)
16.05 «Мужское/Женское» (16+)
17.00 «Большая игра» (16+)
18.00 Новости (16+)
18.40 «Человек и закон» (16+)
19.45 «Поле чудес» (16+) Каждую пятницу Леонид Якубович приглашает игроков в студию отгадывать слова. В эфире программа выходит с 25 октября 1990 года. Первоначально ведущим был Владислав Листьев, а с 1 ноября 1991 года — Леонид Якубович.
21.00 «Время» (16+)
21.45 Новогодняя ночь на Первом (16+)
03.00 «Подкаст.Лаб» (16+)

Россия

05.00 «Утро России» (16+)
09.00 «Вести» (16+)
09.30 Местное время (16+)
09.55 «О самом главном» (12+)
11.00 «Вести» (16+)
11.30 «Вести». Местное время (16+)
12.00 «60 минут» (12+)
14.00 «Вести» (16+)
14.30 «Райский». Т/с (16+)
16.30 «Вести» (16+)
17.00 «Прямой эфир» (16+)
18.00 «60 минут» (12+)
20.00 «Вести» (16+)
21.10 «Вести». Местное время (16+)
21.30 «Лимитчицы». Т/с (12+)
01.35 «Понаехали тут». Х/ф (16+) (Россия, 2011 г.) Татьяна много лет назад приехала из провинциального городка в Москву и всего добилась сама благодаря железной хватке и жесткому характеру. Для Татьяны главные правила: «никому не верить, никого не жалеть, никого не прощать и не раскисать от добра».

Матч ТВ

06.00 «Лига в лицах» (12+)
06.30 «Формула-1». Гаснут огни» (12+)
07.00 Новости (16+)
07.05 Все на Матч! (12+)
09.00 Новости (16+)
09.05 «Небесная грация» (6+)
09.25 «Команда мечты» (12+)
10.30 Биатлон. Альфа-Банк Кубок России. Спринт. Мужчины (12+)
12.25 Новости (16+)
12.30 «Есть тема!» (16+)
13.50 Биатлон. Альфа-Банк Кубок России. Спринт. Женщины (12+)
15.25 Новости (16+)
15.30 Смешанные единоборства. One FC (16+)
19.40 Футзал. Бетсити Суперлига. «Кристалл» (Санкт-Петербург) – «Синара» (Екатеринбург) (12+)
21.35 Смешанные единоборства. АСА. Расул Магомедов против Алексея Полпудникова (16+)
23.45 Все на Матч! (12+)
01.05 Евротур (12+)
02.00 Скелетон. Кубок мира. Женщины (12+)
03.55 Новости (16+)
04.00 Баскетбол. Winline Basket Cup. «Уралмаш» (Екатеринбург) – УНИКС (Казань) (12+)

НТВ

08.00 «Сегодня» (16+)
08.25 «Пес». Т/с (16+)
10.00 «Сегодня» (16+)
10.35 «Пес». Т/с (16+)
13.00 «Сегодня» (16+)
13.25 «Чрезвычайное происшествие» (16+)
14.00 «Место встречи» (16+)
16.00 «Сегодня» (16+)
16.50 «ДНК» (16+)
17.55 «Жди меня» (12+)
19.00 «Сегодня» (16+)
20.00 «Первый отдел». Т/с (16+)
22.15 «Горячая точка». Т/с (16+)
00.20 «Своя правда» (16+)
02.10 «Поезд на север». Х/ф (16+) (Россия, 2013 г.) Борис Федорович Громов – немолодой, но ещё крепкий мужик. Он живет с большой семьей на ферме в средней полосе России. У него славное прошлое – он служил в десанте, работал на северах на больших советских стройках, но сегодня для семьи и окружающих он уже отработанный материал, семья не воспринимает его мнение всерьез и полушутя уже говорит о его скорых похоронах.
04.55 **«Митрофан Неделин. Страсть, которая испепеляет».** Д/ф (16+)

Пятый канал

06.15, 06.55, 07.45, 09.30 «Великолепная пятерка 4». Т/с (16+)
08.30 «Ваше здоровье!» (12+)
09.00, 13.00, 17.00 «Известия» (16+)
09.35, 10.25, 11.20, 12.05, 13.30 «Великолепная пятерка 6». Т/с (16+)
14.20, 15.10, 16.00, 16.50, 17.30, 18.05, 19.00, 19.50, 20.40, 21.35, 22.20 «След». Т/с (16+)
23.10 «Светская хроника» (16+)
00.10 **«Они потрясли мир. Дэниел Рэдклифф. Страсти и пороки звезды Гарри Поттера».** Д/с (16+)

Россия 24

06.18, 07.00, 07.57, 08.45, 11.00, 12.00, 14.00, 17.00, 21.00, 23.00, 00.00 Новости (16+)
06.32, 07.50, 08.35, 11.21, 15.21 Погода 24 (16+)
06.45, 23.51 Инструкция (16+)
06.51 День в истории (6+)
10.15 Интервью (16+)
11.33, 21.34 Один на один (16+)
12.41 Спецрепортаж (16+)
13.33 Типичная Новороссия (16+)
15.00, 15.33 Факты (16+)
17.35, 19.02, 20.32 Вести (16+)
18.00 Сенат (16+)
22.01 Международное обозрение (16+)
00.37 Индустрия кино (16+)

Культура

06.30 Диалоги о животных (16+)
07.20, 13.00 **«Первобытный человек и море. История, ушедшая под воду».** Д/ф (16+)
08.15 **«Забытое ремесло».** Д/с (16+)
08.30, 22.05 «Мегрэ». Т/с (16+)
10.00, 12.30, 17.00, 19.30, 23.40 Новости культуры (16+)
10.20 «Девушка с характером». Х/ф (16+)
12.00 Открытая книга (16+)
13.55 Власть факта (16+)
14.35 «Адам женится на Еве». Х/ф (16+)
15.45 «Энигма. Владислав Чернушенко» (16+)
16.30 Письма из провинции (16+)
17.15 «Царская ложа» (16+)
17.55 Исторические концерты (16+)
18.45 **«Говорит Лев Толстой».** Д/ф (16+)
19.45 Линия жизни (16+)
20.40 **«Выборг. Усадьба Монрепо».** Д/ф (16+)
21.10 «2 Верник 2» (16+)
23.55 «На Луне». Х/ф (16+)

Мосфильм. Золотая коллекция

06.20 «Кто заплатит за удачу». Х/ф (16+)
07.30 **«Наследство волшебника Бахрама».** М/ф (6+)
07.55 **«Сказка о попе и работнике его Балде».** М/ф (6+)
08.15 **«Двенадцать месяцев».** М/ф (6+)
09.15 «Ах, водевиль, водевиль». Х/ф (16+)
10.30 «Алые паруса». Х/ф (16+)
12.05 «Сватовство гусара». Х/ф (16+)
13.20 «Стакан воды». Х/ф (16+)
15.45 «Несколько дней из жизни И. И. Обломова». Х/ф (16+)
18.20 «Берегись автомобиля». Х/ф (16+)
20.00 «Опасно для жизни!» Х/ф (16+)
21.45 «Хорошо сидим!» Х/ф (16+)
23.00 «Зигзаг удачи». Х/ф (16+)
00.40 «Человек ниоткуда». Х/ф (16+)
01.55 «Светлая личность». Х/ф (16+)
03.10 «Орел и решка». Х/ф (16+)
04.35 «Принцесса цирка». Х/ф (16+)

Общественное телевидение России

06.00, 17.00 «На приеме у главного врача» с Марьяной Лысенко (12+)
06.50 «Моя история» с Дмитрием Кирилловым». Анна Шатилова (16+)
07.30, 20.15 «Календарь» (12+)
08.00, 08.30, 09.00, 09.30, 10.00, 10.50, 12.00, 13.00, 15.00, 18.00, 20.00 Новости (16+)
08.05, 08.35 «Пестрый мир». Прямой эфир (16+)
09.05, 09.35, 10.05 ОТРажение. Прямой эфир (16+)
11.00 «Человек и судьба» (16+)
11.25 «Почитаем!» с Егором Серовым (16+)
11.45 «Нескучное дело» с Сергеем Ломакиным (12+)
12.05, 13.10, 18.20 ОТРажение (16+)
15.15 «Крылья». Х/ф (12+) (СССР, 1966 г.) О двух днях жизни уже немолодой женщины, бывшей летчицы Надежды Петрухиной, в момент, когда внезапно ушла дочь, и из училища, где она была директором, сбежал обиженный мальчишка. Эти события заставляют героиню пересмотреть свою жизнь.
20.45 «Портрет жены художника». Х/ф (12+)
22.10 «12 лет рабства». Х/ф (16+)

ТВ Центр

06.00 «Настроение» (16+)
06.10 **«Актерские драмы. Полные, вперед!»** Д/с (16+)
08.15, 11.50 «Два плюс два». Х/ф (16+) (Россия, 2015 г.) Главные герои Александра и Евгений случайно встретились в школе, куда ходят их дети. Мгновенная симпатия переросла в глубокую привязанность, и вот уже не за горами отношения, в которые оба не торопятся вступать, осторожничая, вспоминая о прошлом неудачном опыте. Но как только Александра и Евгений начали встречаться, словно весь мир ополчился против них.
11.30, 14.30, 17.50 «События» (16+)
12.35, 15.05 «Тихая гавань». Х/ф (16+)
14.50 «Город новостей» (16+)
16.55 **«Актерские драмы. Крах карьеры».** Д/с (16+)
18.15 «Синичка 5». Х/ф (16+)
22.00 «В центре событий» (16+)
23.05 «Хорошие песни» (12+)
00.30 «Медовый месяц». Х/ф (16+)
02.00 «Петровка, 38» (16+)
02.15 «Доктор Иванов. Удар». Х/ф (16+)
05.10 «Москва резиновая» (16+)
05.30 **«Музыкальные приключения итальянцев в России».** Д/ф (16+)

Рен ТВ

06.00 «С бодрым утром!» (16+)
08.30, 12.30, 16.30, 19.30 Новости (16+)
09.00 Документальный спецпроект (16+)
10.00 «Засекреченные списки» (16+)
11.00 «Как устроен мир» (16+)
12.00, 16.00, 19.00 «Информационная программа 112» (16+)
13.00, 17.00 «Тайны Чапман» (16+)
18.00 «Главные тайны мира» (16+)
19.55 «Мастер». Х/ф (16+)
22.00 «Заложники». Х/ф (16+)
23.45 «Варвар». Х/ф (16+) (США, 2022 г.) Девушка едет в командировку в небольшой город. Она снимает дом и обнаруживает, что в него уже по ошибке заселился другой съемщик. За неимением вариантов героиня все равно решает переночевать, однако вскоре понимает, что и сосед, и сам дом хранят немало леденящих душу секретов.
01.40, 05.00 «Самые шокирующие гипотезы» (16+)

Спас

06.00 «Утро на Спасе» (16+)
11.00 **«Без Бога не до порога. Матушка Сергия».** Д/ф (16+)
11.50 «День Патриарха» (16+)
12.00 «Монастырская кухня» (16+)
13.30 «Без году неделя». Х/ф (16+) (СССР, 1982 г.) Телефильм о юной выпускнице речного училища Насте Филимоновой. Старый и опытный капитан Яруга не верит, что Филимонова справится со своими обязанностями. Но Настя сумела доказать всем, что профессия ей по силам.
14.55 «Легкая жизнь». Х/ф (16+)
16.50 «Однолюбы». Х/ф (16+)
18.30 «Вечер на Спасе» (16+)
19.30, 00.35 **«Женевьева. Святая из Парижа».** Д/ф (16+)
20.55 «Следы империи» (12+)
22.35 «Русский ковчег с Яном Таксюром» (12+)
23.35 «Поле битвы» (16+)
01.50 **«Русские у Гроба Господня».** Д/ф (16+)

СТС Тула

06.00 «Папина дочка». Х/ф (12+)
06.05, 06.35, 07.40, 08.40, 10.00, 11.35, 13.05, 14.40, 16.50, 18.55, 21.00, 22.35, 00.05, 01.40, 02.45, 04.15, 05.15 Шоу «Уральские Пельмени» (16+) Легендарные чемпионы КВН, всеми любимые посланники юмора в уморительном шоу! Комедийная программа «Уральские Пельмени» – передача, созданная неповторимой командой по производству юмора, которая прошла испытание временем и имеет целую армию своих поклонников. Своими выступлениями «Уральские Пельмени» установили очень высокую планку комедийного шоу и не перестают удивлять своих зрителей великолепным, всегда свежим, ярким и необычным юмором, который нельзя спутать ни с чем. Это яркие и смешные номера, искрометные шутки и мощный заряд позитива, которые не смогут оставить зрителей равнодушными.

Домашний

06.30 «По делам несовершеннолетних» (16+)
07.25 «Давай разведемся!» (16+)
08.25 «Тест на отцовство» (16+)
10.40 **«Понять. Простить».** Д/с (16+)
11.45 **«Порча».** Д/с (16+)
12.55 **«Знахарка».** Д/с (16+)
13.30 **«Верну любимого».** Д/с (16+)
14.05 **«Голоса ушедших душ».** Д/с (16+)
14.40 «С холодным сердцем». Х/ф (16+)
19.00 «Курьеры добра». Х/ф (16+)
23.20 **«Понять. Простить».** Д/с (16+)
00.30 **«Порча».** Д/с (16+)
01.20 **«Знахарка».** Д/с (16+)
01.50 **«Верну любимого».** Д/с (16+)
02.15 **«Голоса ушедших душ».** Д/с (16+)
02.40 «Тест на отцовство» (16+)
04.20 «6 кадров» (16+)
04.25 «Давай разведемся!» (16+)
05.15 «По делам несовершеннолетних» (16+)
06.05 «Бумеранг». Х/ф (16+)

ТВ-3

06.00 М/ф (6+)
08.15 **«Леди Баг и Супер-Кот».** М/с (6+)
09.30 «Порча». Т/с (16+)
15.15 «Слепая». Т/с (16+)
19.00 «Доспехи Бога. В поисках сокровищ». Х/ф (16+) (Китай, Индия, Гонконг, 2017 г.) Картина расскажет о Джеке Си, успешном археологе и одном из самых талантливых профессоров в истории. Однажды на пороге его дома появляется индийский профессор с картой, с помощью которой он хочет найти потерянные сокровища древних времен. Тогда Индия и Китай объединяют свои силы, чтобы вместе с командой помощников отправиться на поиски сокровищ...
21.15 «Запретное царство». Х/ф (16+)
23.15 «Мой Хатико». Х/ф (16+)
01.45, 02.00 «Старец». Т/с (16+)
02.30 «Знаки судьбы». Т/с (16+)

Звезда

09.00, 13.00, 17.00, 19.00 Новости дня (16+)
09.20 «Ищу своих» (12+)
10.25 **«Освобождение Европы. О чем не помнит мир спасенный...».** Д/с (16+)
11.20, 13.25 «Белый снег». Х/ф (12+)
14.20, 15.05, 17.15 «Боевая единичка». Т/с (16+)
15.00 Военные новости (16+)
19.40 **«Загадки века. Бандеровцы в борьбе за Крым».** Д/с (12+)
20.30 **«Война миров».** Д/с (16+)
21.20 «Специальный репортаж. Что русскому смешно...» (16+)
22.00 «Здравствуйте, товарищи!» (16+)
23.30 «Музыка+» (12+)
00.50 «Начальник Чукотки». Х/ф (12+)
02.20 «Максимка». Х/ф (6+)
03.35 **«Два дела Феликса Дзержинского».** Д/ф (16+)
04.50 «Золотой гусь». Х/ф (6+)

Мир

05.00 «Сельская учительница». Х/ф (16+)
05.10, 02.30 «Наше кино. История большой любви» (16+)
06.00, 10.00, 13.00, 16.00 Новости (16+)
06.15, 18.40 «Дела судебные. Деньги верните!» (16+)
07.55, 11.35, 14.10 «Дела судебные. Битва за будущее» (16+)
09.05, 10.10, 15.05 «Дела судебные. Новые истории» (16+)
12.30 «Понять. Простить» (16+)
13.15 «Мировое соглашение» (16+)
16.15 «Обману. Нет» (16+)
16.30, 18.20 «Дела судебные. Яблоко раздора» (16+)
18.00 Вместе каждый день (16+)
19.40 «Жестокий романс». Х/ф (16+)
22.30 «Десять негритят». Х/ф (16+)
01.00 «Ларец Марии Медичи». Х/ф (16+)
03.45 «Подкидыш». Х/ф (16+)
04.55 М/ф (6+)

ТНТ Тула

07.00 «СашаТаня». Т/с (16+)
14.00 «Комеди Клаб» (16+)
05.00 «Однажды в России». Т/с (16+) Скетч-шоу о жизни в самой большой и удивительной стране мира. Смотреть онлайн-шоу «Однажды в России» можно вместо новостей, ведь оно отлично отражает все происходящее. Героями коротких сатирических зарисовок становятся политики, врачи, полицейские, преступники, учителя, звезды шоу-бизнеса, чиновники, школьники, космонавты, пенсионеры – в общем, наши соотечественники.

Карусель

07.00 «С добрым утром, малыши!» (6+)
07.35 **«Пластилинки».** М/с (6+)
07.40 **«Барбоскины».** М/с (6+)
11.00 **«Геройчики».** М/с (6+)
14.30 «Навигатор. У нас гости!» (6+)
14.40 **«Буба».** М/с (6+)
16.30 **«Ум и Хрум».** М/с (6+)
21.00 «Спокойной ночи, малыши!» (6+)
21.15 **«Приключения Ам Няма».** М/с (6+)
22.30 **«Метал Кард Бот».** М/с (6+) (Южная Корея, 2023 г.) На бескрайних просторах космоса существовала удивительная планета Машина, населенная механическими созданиями – Метал Кард Ботами. Но однажды эта планета исчезла, а потерявшие дом Метал Кард Боты отправились скитаться во времени и пространстве, пока не оказались на Земле.
23.00 **«Приключения Пети и Волка».** М/с (12+)

Дорогие читатели! В скобках указан возраст, с которого данная передача рекомендуется к просмотру.

СУББОТА | 17 января

Первый

06.00 «Доброе утро». Суббота (16+)
09.00 «Умницы и умники» (12+)
09.45 «Слово пастыря» (16+)
10.00 Новости (16+)
10.15 **«Наталья Селезнева. Мне легче шутить, чем плакать».** Д/ф (12+)
11.10 «Вспомнить все» (12+)
12.00 Новости (16+)
12.15 «Поехали!» (12+)
13.10 «Золотые люди» (12+)
15.30 «30 лет вместе. Игры, в которые играют люди» (12+)
16.55 «Кто хочет стать миллионером?» (12+)
18.00 Новости (16+)
18.20 «Сегодня вечером» (16+)
21.00 «Время» (16+)
21.35 «Клуб Веселых и Находчивых». Кубок мэра Москвы (16+)
23.50 **«Вэл Килмер. Герой с душой клоуна».** Д/ф (16+)
01.45 «Подкаст.Лаб» (16+)

Россия

05.00 «Утро России». Суббота (16+)
08.00 Местное время. Суббота (16+)
08.35 «По секрету всему свету» (16+)
09.00 «Формула еды» (12+)
09.25 «Пятеро на одного» (16+)
10.10 «Сто к одному» (16+)
11.00 «Вести» (16+)
11.30 «Наши. Военкоры» (12+)
12.00 «Доктор Мясников» (12+)
13.00 «Большие перемены» (16+)
14.00 «Вести» (16+)
14.30 «Аншлаг. Старый Новый год» (16+)
17.00 «Вести» (16+)
17.50 «Привет, Андрей!» (12+)
20.00 «Вести» (16+)
20.50 «Вести». Местное время (16+)
21.00 **«Праздник жизнь».** Х/ф (16+)
00.45 **«Любить и верить».** Х/ф (12+) (Россия, 2017 г.) Светлана работает детским хирургом, мечтает о собственном ребенке, но из-за проблем со здоровьем никак не может испытать счастье материнства. Не помогла даже процедура ЭКО, на которую ее уговорил муж – частный адвокат Илья. Светлане кажется, что вынужденная бездетность постепенно разрушает их семейную жизнь.

Матч ТВ

06.00 Профессиональный бокс. Winline Ночь чемпионов IBA. Муслим Гаджимагомедов против Табисо Мчуну (16+)
07.00 Новости (16+)
07.05 Все на Матч! (12+)
09.00 Новости (16+)
09.05 «Вы это видели» (12+)
09.45 Лыжные гонки. ФосАгро Кубок России. Спринт (12+)
11.20 Биатлон. Альфа-Банк Кубок России. Гонка преследования. Мужчины (12+)
12.25 Лыжные гонки. ФосАгро Кубок России. Спринт (12+)
14.35 Биатлон. Альфа-Банк Кубок России. Гонка преследования. Женщины (12+)
15.50 Футбол. Чемпионат Испании. «Реал» (Мадрид) – «Леванте» (12+)
18.00 Все на Матч! (12+)
18.25 Волейбол. Чемпионат России. Суперлига. Мужчины. «Зенит» (Санкт-Петербург) – «Динамо» (Москва) (12+)
20.30 Все на Матч! (12+)
22.35 Футбол. Чемпионат Италии. «Кальяри» – «Ювентус» (12+)
00.45 Все на Матч! (12+)
02.00 **«Тайсон Фьюри. Искупление».** Д/ф (16+)
03.00 Бокс. Bare Knuckle FC. Джулиан Лейн против Дастина Пейга (16+)

НТВ

08.00 «Сегодня» (16+)
08.20 «Поедем, поедим!» (16+)
09.20 «Едим дома» (16+)
10.00 «Сегодня» (16+)
10.20 «Главная дорога» (16+)
11.00 «Живая еда» (12+)
12.00 «Квартирный вопрос» (16+)
13.00 «Сатья» (16+)
14.00 «Неограниченные возможности» (16+)
15.00 «Своя игра» (16+)
16.00 «Сегодня» (16+)
16.20 «ЧП. Расследование» (16+)
17.00 «Следствие вели...» (16+)
19.00 «Центральное телевидение» (16+)
20.20 **«Первый отдел».** Т/с (16+)
22.30 «Золотой граммофон». XXX Церемония вручения национальной музыкальной премии (12+)
01.25 **«Первый парень на деревне».** Х/ф (16+)
04.55 **«Деньги».** Х/ф (16+)

Пятый канал

06.00, 06.40, 07.25, 08.15, 10.05, 10.10, 11.05, 12.05, 13.00, 13.55, 14.45, 15.45, 16.40, 17.35, 18.25, 19.25, 20.20, 21.15, 22.10, 23.05 **«Условный мент 4».** Т/с (16+)
09.00 «Страна советов» (16+)
09.30 «Стройнадзор» (16+)
00.00 «Известия. Главное» (16+)

Россия 24

06.00, 06.05, 07.00, 08.00, 10.00, 13.00, 14.00, 17.20, 19.00, 20.00, 21.00, 00.00 Вести (16+)
07.10, 13.12, 23.35 Спецрепортаж (16+)
07.35, 13.35, 00.35 Погода 24 (16+)
08.14 Двенадцать (16+)
09.00 Международное обозрение (16+)
12.05, 18.05 Расследование Эдуарда Петрова (16+)
19.35 Мобильный репортер (16+)
20.05 Репортаж (16+)

Культура

06.30 «Серафим Саровский. «Дух мирен» в программе «Библейский сюжет» (16+)
07.05 **«Мальчик-с-пальчик».** М/ф (6+)
08.40 **«Адам женится на Еве».** Х/ф (16+)
10.55 **«Раймонд Паулс. Сыграй, маэстро, жизнь свою...».** Д/ф (16+)
11.40 **«Овод».** Х/ф (16+)
13.20 Земля людей (16+)
13.50 Черные дыры (16+)
14.30 «Эрмитаж» (16+)
15.00 **«Водный мир острова Комодо».** Д/с (16+)
15.50 «Рассказы из русской истории» (16+)
17.05 Спектакль «Рождественская история» (16+)
18.45 **«Отец Рафаил и его друг Балабанов».** Д/ф (16+)
19.30 Новости культуры (16+)
19.50 **«Труффальдино из Бергамо».** Х/ф (16+)
22.00 «Легендарные замки. Верхний Кенигсбург» (16+)
22.55 **«Счастье».** Х/ф (Франция) (16+)

Мосфильм. Золотая коллекция

06.55 **«Каникулы Петрова и Васечкина. Обыкновенные и невероятные».** Х/ф (16+)
09.30 **«Уроки французского».** Х/ф (16+)
11.00 **«Мама».** Х/ф (16+)
12.35 **«Безумный день».** Х/ф (16+)
13.45 **«Спортлото-82».** Х/ф (16+)
15.25 **«Не может быть!»** Х/ф (16+)
17.10 **«Узник замка Иф».** Т/с (16+)
21.20 **«Золотые Легенды Мосфильма. Михаил Боярский».** Д/ф (16+)
21.45 **«Д`Артаньян и три мушкетера».** Т/с (16+)
02.15 **«Убить дракона».** Х/ф (16+) (СССР, ФРГ, 1988 г.) Фильм создан на основе известной пьесы-сказки Евгения Шварца «Дракон». О странствующем рыцаре Ланцелоте, бросившем вызов Дракону, о противостоянии человеческого достоинства деспотизму, тирании, реакции.
04.10 **«Вий».** Х/ф (16+)
05.25 **«Мы с вами где-то встречались».** Х/ф (16+)

Общественное телевидение России

06.00 **«Гражданин Кейн».** Х/ф (16+)
08.00, 17.10 «Пестрый мир» (12+)
09.00, 15.50 «Календарь» (12+)
09.30 «Все по-взрослому». Прямой эфир (16+)
10.30 **«Особые приметы: красавчик».** Х/ф (16+)
12.00, 15.00, 17.00, 19.00 Новости (16+)
12.05 **«Портрет жены художника».** Х/ф (12+)
13.25 «Преодоление». Михаил Чумаков (16+)
14.05 «Большая страна» (12+)
15.05 Спецрепортаж (12+)
15.20 «Песня остается с человеком» (12+)
15.35 «Отчий дом» (12+)
16.15 «Очевидно. Вероятно» с академиком Арутюном Аветисяном (12+)
17.40 **«Хозяин тайги».** Х/ф (12+)
19.15 «Очень личное». Виктор Москвин (12+)
19.55 «Вспомнить все» (16+)
20.25 **«Вор».** Х/ф (16+)
21.55 **«Жасмин».** Х/ф (12+)
23.30 **«Химера».** Х/ф (18+)

ТВ Центр

06.50 «Православная энциклопедия» (6+)
07.15 **«Сказка о женской дружбе».** Х/ф (16+)
08.55 «Здоровый смысл» (16+)
09.30 «Смех, дрожь и видео» (16+)
10.05 «Мифы о еде. Японская кухня» (16+)
10.55 «Просто – вкусно» (6+)
11.30, 14.30, 23.35 «События» (16+)
11.50 «Смешите меня семеро» (16+)
12.40 Анекдот-клуб «Нехмурые люди» (16+)
13.15, 14.50 **«Тень дракона».** Х/ф (16+)
17.20 **«Смерть на языке цветов».** Х/ф (16+)
21.00 «Постскриптум» (16+)
22.10 «Право знать!» (16+)
23.45 **«Суд истории. Михаил Тухачевский».** Д/ф (16+)
00.25 **«Тайная комната. В постели с тираном».** Д/ф (16+)
01.05 «10 самых... Под фамилией мужа» (16+)
01.35 «10 самых... Некрасивые, но любимые» (16+)
02.00 **«Смерть всесоюзной славы».** Д/ф (16+)
02.40 **«Битва со свекровью».** Д/ф (16+)
03.20 **«Одинокие звезды».** Д/ф (16+)
04.00 **«Жены против любовниц».** Д/ф (16+)
04.40 **«Актерские драмы. Крах карьеры».** Д/с (16+)
05.20 «Петровка, 38» (16+)
05.30 «Московская неделя» (16+)

Рен ТВ

06.00 «С бодрым утром!» (16+)
08.30, 12.30, 16.30, 19.30 Новости (16+)
09.00 «Минтранс» (16+)
10.00 «Самая полезная программа» (16+)
11.00, 13.00 «Военная тайна» (16+)
15.00 «Совбез» (16+)
16.00 «Информационная программа 112» (16+)
16.55 Документальный спецпроект (16+)
18.00 «Засекреченные списки» (16+)
19.00 «Добровэфире» (16+)
19.55 **«Призрак в доспехах».** Х/ф (16+) (Великобритания, Китай, Индия, Гонконг, США, 2017 г.) 2029 год. Кибертехнологии достигли таких высот, что позволили усовершенствовать тело человека. Однако подобные улучшения сделали людей более уязвимыми. Это обнаружил хакер по прозвищу Кукловод, и он начинает свою игру.
21.55 **«К звездам».** Х/ф (16+)
00.20 **«Поколение Вояджер».** Х/ф (16+)
02.20, 05.00 «Самые шокирующие гипотезы» (16+)

Спас

06.25 **«Мы с вами где-то встречались».** Х/ф (16+) (СССР, 1954 г.) Известный актер Геннадий Максимов едет на юг, в Крым, вместе с женой Ларисой. Ее снимают прямо с поезда, чтобы заменить заболевшую актрису. Максимову приходится добираться до Крыма одному. Он отстает от поезда, встречается со многими людьми, и каждая встреча превращается в сатирическую, театральную миниатюру.
08.15 **«Утро на Спасе».** М/ф (6+)
09.00, 21.15 «Простые чудеса» (12+)
10.00 «Пилигрим». Владимир (6+)
11.00 «Святыни России» (6+)
12.05 «Монастырская кухня» (16+)
13.55 «В поисках Бога» (12+)
14.30 «Профессор Осипов» (16+)
15.00 **«Почти смешная история».** Х/ф (16+)
18.00 **«Карьера Димы Горина».** Х/ф (16+)
20.00 «Паломница» (12+)
22.15 «Русский мир» (12+)
23.20 «Бесогон» (18+)
00.30 «Спас-стрим» (16+)

СТС Тула

06.00 Шоу «Уральские Пельмени» (16+)
06.15 **«Как приручить монстров».** М/ф (6+)
07.30 **«Диномама».** М/ф (6+)
09.10 **«Маракуда».** М/ф (6+)
11.00 **«Айнбо. Сердце амазонии».** М/ф (6+)
12.40 **«Снежный человек».** Х/ф (12+)
14.40 **«Фантастическое путешествие».** Х/ф (12+)
16.40 **«Волна».** Х/ф (16+) (Норвегия, 2015 г.) Сигнал тревоги разносится над спящим городом. То, чего так боялись сейсмологи, сбылось – сильнейший тектонический сдвиг вызывает обрушение горного массива. Теперь гигантское смертоносное цунами движется прямо на людей. Опытный геолог Кристиан Айкорд оказывается в эпицентре самого страшного кошмара своей жизни.
18.50 **«Разлом».** Х/ф (16+)
21.00 **«Выживший».** Х/ф (18+)
00.05 **«Бердмэн».** Х/ф (18+)
01.55 **«Тихий садовник».** Х/ф (18+)
03.35 **«Короли улиц».** Х/ф (16+)
05.10 **«Отель «У овечек».** М/с (0+)

Домашний

06.30 **«Бумеранг».** Х/ф (16+)
10.00 **«Редкая группа крови».** Т/с (16+)
19.00 **«На двоих не делится».** Х/ф (16+)
23.25 **«Бородатый нянь».** Х/ф (16+) (Россия, 2024 г.) Аня вместе с мужем Игорем владеет уникальным кафе. Пока она творит магию на кухне, он занимается юридической и финансовой работой. У них двое несносных сыновей, за которыми приглядывает свекровь. Казалось бы, не жизнь, а мечта. Но после измены мужа ей приходится взять на себя ответственность за бизнес и детей.
02.55 «Предсказания: 2026» (16+)
03.45 **«Редкая группа крови».** Т/с (16+)

ТВ-3

06.00 М/ф (6+)
08.30 «Вкусно с Анфисой Чеховой. Любовное настроение» (16+)
09.00 **«Леди Баг и Супер-Кот».** М/с (6+)
10.15 **«Стражи Терракоты».** М/ф (12+)
12.30 **«Кикбоксер».** Х/ф (16+)
14.30 **«Запретное царство».** Х/ф (16+)
16.45 **«Доспехи Бога. В поисках сокровищ».** Х/ф (16+)
19.00 **«Библиотекарь. Возвращение в копи царя Соломона».** Х/ф (16+)
21.00 **«Библиотекарь. Проклятие чаши Иуды».** Х/ф (16+)
22.45 **«Сокровища джунглей».** Х/ф (16+)
00.45 **«Кто там?»** Х/ф (18+)
02.00 **«Знаки судьбы».** Т/с (16+)

Звезда

06.00 **«Мама».** Х/ф (6+)
07.30, 04.20 **«Гость с Кубани».** Х/ф (12+)
09.00, 13.00, 19.00 Новости дня (16+)
09.15 «Второе мнение» (12+)
09.45 «СССР. Знак качества» (12+)
10.35 «Не факт!» (12+)
11.05 «Мужики» (16+)
11.35 «Легенды искусства» (12+)
12.05 **«Москва – фронту».** Д/с (16+)
12.30 «Любовь на линии огня» (16+)
13.15 «По горячим следам» (16+)
13.35 **«Ермак».** Т/с (16+)
19.25 **«Боевая единичка».** Т/с (16+)
23.55 **«Шел четвертый год войны...».** Х/ф (12+)
01.20 **«Случай в тайге».** Х/ф (12+)
02.50 **«Начальник Чукотки».** Х/ф (12+)
05.30 **«Аллегро с огнем».** Х/ф (12+)

Мир

05.00, 06.10, 07.40, 04.35 М/ф (6+)
05.45 «Все, как у людей» (6+)
07.15 «Исторический детектив с Николаем Валуевым» (16+)
08.15 «Игра в кино» (16+)
09.00, 10.10, 13.15 **«Тихий Дон».** Х/ф (16+)
10.00, 13.00 Новости (16+)
16.50, 19.00 **«Комиссарша».** Т/с (16+)
18.00 Вместе (16+)
02.00 «Наше кино. История большой любви» (16+)
03.15 **«Девушка с характером».** Х/ф (16+) (СССР, 1939 г.) В поисках истины и возможности наказать директора-бюрократа, развалившего работу в некогда преуспевающем дальневосточном зверосовхозе, лучшая работница хозяйства Катя Иванова приезжает в Москву. По пути к железнодорожной станции Катя ловит и сдает пограничникам шпиона. В поезде девушка знакомится с симпатичным моряком-краснофлотцем Сергеем Березкиным, который предлагает ей ехать в Москву и обратиться там в Бюро жалоб (это такая инстанция, в которую можно пожаловаться на кого угодно).

ТНТ Тула

07.00 **«Однажды в России».** Т/с (16+)
11.00 «Экстрасенсы. Битва сильнейших» (16+)
21.00 «Конфетка» (16+)
23.20 «Женский стендап» (16+) Если ты думаешь, что женщины не ругаются, не жалуются на детей, не шутят о сексе и еще множество всяких «не», то это шоу докажет обратное! Для героинь «Женского стендапа» нет запретных тем. Они честно говорят о том, что их не устраивает в отношениях, высмеивают стереотипы семейной жизни и откровенно заявляют, что быть хорошей матерью вообще-то очень сложно. Хочешь узнать, о чем думают женщины, смотри «Женский стендап»!

Карусель

07.00 «С добрым утром, малыши!» (6+)
07.35 **«Фиксики».** М/с (6+)
10.00 «Съедобное или несъедобное» (6+)
10.20 **«Мастер Витя и Мотор».** М/с (6+)
12.00 «Парк Турум-Бурум» (6+)
12.15 **«Барбоскины».** М/с (6+)
16.00 «У меня лапки» (6+)
16.30 **«Смешарики. Пинкод».** М/с (6+)
17.50 **«Ми-Ми-Мишки».** М/с (6+)
19.45 **«Фиксики. Большой секрет».** М/ф (6+)
21.00 «Спокойной ночи, малыши!» (6+)
21.15 **«Катя и Эф. Куда-угодно-дверь».** М/с (6+)
22.30 **«Метал Кард Бот».** М/с (6+)
23.00 **«Трое из Простоквашино».** М/ф (6+)
23.20 **«Каникулы в Простоквашино».** М/ф (6+)
23.35 **«Зима в Простоквашино».** М/ф (6+)
23.50 **«Бобик в гостях у Барбоса».** М/ф (6+)

Телепрограмма предоставлена ЗАО «Сервис ТВ» и телеканалами. В программе возможны изменения по не зависящим от редакции причинам.

ВОСКРЕСЕНЬЕ | 18 января

Первый

06.00 Новости (16+)
06.10 «Играй, гармонь любимая!» (12+)
06.55 «Часовой» (12+)
07.25 «Здоровье» (16+)
08.30 «Золотая коллекция Союзмультфильма» (16+)
09.10 «Непутевые заметки» (12+)
09.30 «Мечталлион» (12+)
10.00 Новости (16+)
10.15 Хочется праздника. «На речке Иордане» (16+)
11.05 «Повара на колесах» (12+)
12.00 Новости (16+)
12.15 «Видели видео?» (16+)
13.30 «Будем жить!» (16+)
14.25 «30 лет вместе» (12+)
16.15 **«Владимир Мулявин. «Песняры» – молодость моя».** Д/ф (16+)
18.00 Новости (16+)
19.00 «Три аккорда» (16+)
21.00 «Время» (16+)
23.00 **«Броненосец «Потемкин».** Х/ф (16+) («Госкино», 1925 г.) Бунт моряков на «Потемкине», быстро переросший в социальный конфликт, оказался благодаря фильму Эйзенштейна заряженным внутренней энергией такой силы, что производил бунтарский эффект и в ряде западных стран был даже запрещен для демонстрации. Картина стала потрясением и неожиданным откровением для западной интеллигенции.
01.05 «Подкаст.Лаб» (16+)

Россия

05.30 **«С приветом, Козаностра».** Х/ф (16+)
07.20 «В кругу друзей» (16+)
08.00 Местное время. Воскресенье (16+)
08.35 «Когда все дома с Тимуром Кизяковым» (16+)
09.25 «Утренняя почта с Николаем Басковым» (16+)
10.10 «Сто к одному» (16+)
11.00 «Вести» (16+)
11.30 «Наши. Военкоры» (12+)
12.00 «Доктор Мясников» (12+)
13.00 «Судьба человека с Борисом Корчевниковым» (12+)
14.00 «Вести» (16+)
14.30 «Вести». Местное время (16+)
15.00 «Юмор! Юмор! Юмор!!» (16+)
17.00 «Вести» (16+)
17.50 «Песни от всей души» (12+)
20.00 «Вести недели» (16+)
22.30 «Москва. Кремль. Путин» (16+)
23.00 «Воскресный вечер с Владимиром Соловьевым» (12+)
01.35 **«С приветом, Козаностра».** Х/ф (16+)

Матч ТВ

06.00 Бокс. Bare Knuckle FC. Джулиан Лейн против Дастина Пейга (16+)
07.00 Новости (16+)
07.05 Все на Матч! (12+)
09.00 Новости (16+)
09.05 «Лыжная страна» (12+)
09.45 Лыжные гонки. ФосАгро Кубок России. Скиатлон. Женщины (12+)
11.20 Биатлон. Альфа-Банк Кубок России. Масс-старт. Мужчины (12+)
12.40 Лыжные гонки. ФосАгро Кубок России. Скиатлон. Мужчины (12+)
13.50 Биатлон. Альфа-Банк Кубок России. Масс-старт. Женщины (12+)
14.55 «Биатлон с Дмитрием Губерниевым» (12+)
15.25 Баскетбол. Единая лига ВТБ. «Локомотив-Кубань» (Краснодар) – «Зенит» (Санкт-Петербург) (12+)
17.25 Все на Матч! (12+)
18.05 Футбол. Чемпионат Испании. «Атлетико» – «Алавес» (12+)
20.15 Футбол. Чемпионат Италии. «Торино» – «Рома» (12+)
22.00 Все на Матч! (12+)
22.50 Футбол. Чемпионат Испании. «Реал Сосьедад» – «Барселона» (12+)
01.00 Все на Матч! (12+)

НТВ

06.40 «Центральное телевидение» (16+)
08.00 «Сегодня» (16+)
08.20 «У нас выигрывают!» (12+)
10.00 «Сегодня» (16+)
10.20 «Первая передача» (16+)
11.00 «Чудо техники» (12+)
12.00 «Дачный ответ» (16+)
13.00 «НашПотребНадзор» (16+)
14.00 «Однажды...» (16+)
15.00 «Своя игра» (16+)
16.00 «Сегодня» (16+)
16.20 «Человек в праве» (16+)
17.00 «Скандалы. Интриги. Расследования» (16+)
18.00 «Следствие вели...» (16+)
19.00 «Итоги недели» (16+)
20.20 **«Позывной «Альфа».** Х/ф (16+)
00.35 «Основано на реальных событиях» (16+)
04.15 «ЧП. Расследование» (16+)

Пятый канал

06.10, 06.55, 07.40, 08.35, 09.30, 10.00, 10.50, 11.45, 12.40 **«Пилигрим 3».** Т/с (16+)
09.00 «Фирменный рецепт» (12+)
13.30, 14.25, 15.20, 16.10, 17.05, 18.00, 18.55, 19.45 **«Пилигрим 4».** Т/с (16+)
20.40, 21.35, 22.25, 23.20 **«Наш спецназ».** Т/с (16+)
00.15 **«Поединок».** Х/ф (16+)

Россия 24

06.00, 07.00, 08.00, 09.00, 10.20, 12.00, 13.00, 15.00, 16.00, 19.00, 19.18, 20.00 Вести (16+)
06.05 Расследование Эдуарда Петрова (16+)
07.35, 00.35 Мобильный репортер (16+)
08.02, 15.05, 18.28 Спецрепортаж (16+)
12.10 Парламентский час (16+)
13.25 Неделя в городе (16+)
14.00 Территория смыслов (16+)
19.35 Церковь и мир (16+)

Культура

06.30 **«Сказка сказывается».** М/ф (6+)
08.05 **«Любочка».** Х/ф (16+)
09.15 Тайны старого чердака (16+)
09.45 **«Божественная Гликерия».** Д/ф (16+)
10.25 **«Труффальдино из Бергамо».** Х/ф (16+)
12.40 Невский ковчег (16+)
13.10 Неизвестные маршруты России (16+)
13.50 «Дом ученых» (16+)
14.25 «Игра в бисер» с И. Волгиным (16+)
15.05 **«Кортик».** Х/ф (16+) («Ленфильм», 1954 г.) О годах гражданской войны, первых пионерах страны Советов, разоблачивших группу белогвардейцев-диверсантов.
16.30 **«Космос Троицы».** Д/ф (16+)
17.20 «Пешком...». Щелыково Островского (16+)
17.50 «Эстрада, которую нельзя забыть» (16+)
18.40 **«Вся красота в прямой линии».** Д/ф (16+)
19.30, 19.45 Новости культуры (16+)
20.25 **«О любви».** Х/ф (16+)
21.40 Опера «Трубадур» (16+)

Мосфильм. Золотая коллекция

06.50 **«Сказка о потерянном времени».** Х/ф (16+)
08.20 **«Капитан Сорви-голова».** Х/ф (16+)
10.40 **«Два капитана».** Т/с (16+)
18.55 **«Жестокий романс».** Х/ф (16+)
21.30 **«Из жизни отдыхающих».** Х/ф (16+)
23.00 **«Случай с Полыниным».** Х/ф (16+) (СССР, 1970 г.) В ноябре 1941 года молодая московская актриса Галина Прокофьева вместе с фронтовой актерской бригадой была направлена в Мурманск. Именно там впервые услышал ее песни командир авиационного полка Полынин. Вскоре она уехала, а Полынин продолжал воевать, думать о Галине и писать короткие письма женщине, на которой решил жениться.
00.45 **«Ко мне, Мухтар!»** Х/ф (16+)
02.05 **«Ищите женщину».** Х/ф (16+)
04.30 **«Тайна виллы «Грета».** Х/ф (16+)

Общественное телевидение России

06.00 «Почитаем!» с Егором Серовым (16+)
06.15 **«Великий утешитель».** Х/ф (12+)
07.45 «От прав к возможностям» (12+)
08.00, 17.10 «Пестрый мир» (12+)
09.00, 16.00 «Календарь» (12+)
09.30 «Все по-взрослому». Прямой эфир (16+)
10.30 «На приеме у главного врача» с Марьяной Лысенко (12+)
11.25, 12.05 **«Мама вышла замуж».** Х/ф (12+)
12.00, 15.00, 17.00, 19.00 Новости (16+)
12.55 **«Город с историей».** Д/ф (12+)
13.45 «Конструкторы будущего» (12+)
14.05 «Большая страна» (12+)
15.05 «Моя история» с Дмитрием Кирилловым». Альбина ШагиМуратова (16+)
16.30 «Свет и тени». Граф Д`Артаньян (16+)
17.40 **«Таможня».** Х/ф (12+)
19.15 «Клуб главных редакторов» с Павлом Гусевым (16+)
20.15 **«Два дня».** Х/ф (16+)
21.45 **«Счастье».** Х/ф (16+)
23.00 **«Пять препятствий».** Д/ф (18+)

ТВ Центр

08.55 **«Сын».** Х/ф (16+)
10.55 «Полезная программа» (6+)
11.30, 00.00 «События» (16+)
11.45 «Наша смешная жизнь» (16+)
12.35 **«Медовый месяц».** Х/ф (16+)
14.30 «Московская неделя» (16+)
15.00 **«Дорогие товарищи. Невозвращенцы».** Д/ф (16+)
15.50 **«Охота на маньяка. Дело о стаффордширском терьере».** Д/ф (16+)
16.40 **«Настоящий детектив. Жемчужная нить».** Д/ф (16+)
17.30 **«Детдомовка».** Х/ф (16+)
21.10, 00.15 **«Озноб».** Х/ф (16+)
01.05 «Петровка, 38» (16+)
01.15 **«Тень дракона».** Х/ф (16+)
04.10 **«Актерские драмы. Ни в одном глазу».** Д/с (16+)
04.50 **«Актерские драмы. Закон бумеранга».** Д/с (16+)

Рен ТВ

06.00 «С бодрым утром!» (16+)
08.30, 12.30, 16.30 Новости (16+)
08.55 «Самая народная программа» (16+)
09.20 «Знаете ли вы, что?» (16+)
10.25 «Наука и техника» (16+)
11.30 «Купи-продай» (16+)
12.55 «Неизвестная история» (16+)
14.00 «Легенды и мифы» (16+)
15.00 «Безумные факты» (16+)
16.00 «Информационная программа 112» (16+)
17.00 **«Средь бела дня».** Х/ф (16+)
18.55 **«Выжить в Калахари».** Х/ф (16+)
20.35 **«Прогулка среди могил».** Х/ф (16+) (США, 2014 г.) Нью-Йорк охватывает волна странных и страшных убийств. Муж одной из жертв, наркобарон, нанимает бывшего полицейского, чтобы тот добрался до убийцы жены. Частный детектив Скаддер видит то, чего не замечает полиция, и проникает туда, куда копы боятся даже сунуть нос. Распутывая дьявольские преступления, он понимает, что люди боятся совсем не того.
23.00 «Итоговая программа» (16+)
23.55 Документальный спецпроект (16+)
01.15 «Самые шокирующие гипотезы» (16+)

Спас

06.10 **«За витриной универмага».** Х/ф (16+)
08.00 **«Утро на Спасе».** М/ф (6+)
09.00 «Простые чудеса» (12+)
10.00 «Божественная литургия» (16+)
12.45 «Паломница» (12+)
14.00 «Русский мир» (12+)
15.05 **«Когда деревья были большими».** Х/ф (16+) (СССР, 1961 г.) Герой фильма Кузьма Кузьмич – одинокий, неприкаянный человек. Был на фронте, награжден боевыми наградами, когда-то работал токарем, но жизнь сложилась так, что, будучи уже человеком немолодым, он остался совсем один. Потеряв во время войны жену, Кузьма Иорданов не работает, пьет, живет случайными заработками и совершенно опустился.
17.00 «Всенощное бдение» (16+)
19.30, 23.55 «Главное». Новости (16+)
21.00, 01.15 «Щипков» (12+)
21.10 «Бесогон» (18+)
22.15 «Парсуна» (6+)
23.15 **«Святитель Феофан Затворник. День Ангела».** Д/ф (16+)
23.45 «День Патриарха» (16+)
01.25 **«Крест над Россией».** Д/ф (16+)

СТС Тула

06.00 **«Отель «У овечек».** М/с (0+)
06.25 **«Маша и Медведь».** М/с (0+)
06.55 **«Три кота. Путешествие во времени».** М/ф (6+)
08.05 **«Папы против мам».** Х/ф (12+)
10.05 **«Папу маме завернии».** Х/ф (12+)
12.20 **«Капитан Крюк».** Х/ф (6+)
14.15 **«Хоккейные папы».** Х/ф (6+)
17.00 **«Новый год в Березовке».** Х/ф (12+)
19.00 **«Елки 11».** Х/ф (6+)
21.00 **«Серебряные коньки».** Х/ф (16+) (Россия, 2020 г.) В канун 1900 года сын фонарщика, 18-летний Матвей, из-за досадного опоздания теряет работу. Но зато находит нового друга. Его случайный знакомый Алекс великолепно катается на коньках. А еще он – главарь банды неуловимых карманников, которые обчищают карманы петербуржцев и гостей столицы на каналах города. Они принимают Матвея в свою банду и обучают премудростям ремесла, а также хитрым конькобежным трюкам.
23.45 **«Знакомство родителей».** Х/ф (16+)
01.30 **«Папа».** Х/ф (16+)
03.00 **«Рождественская звезда».** Х/ф (12+)

Домашний

06.30 **«Редкая группа крови».** Т/с (16+)
07.05 **«Когда ты мама».** Х/ф (16+)
11.15 **«Провинциалка».** Т/с (16+)
19.00 **«Седьмое небо».** Т/с (16+)
23.20 **«Тайные мечты Алисы».** Х/ф (16+) (Россия, 2023 г.) Переводчица Алиса привыкла к красивому образу жизни – спать до обеда, ходить по ресторанам и одеваться в дорогие бренды. Однажды она с подругой отправилась в круиз по Волге. На теплоходе подруги активно расслаблялись и во время очередной стоянки Алиса вышла на берег. Пройдя несколько метров и почувствовав, что земля уплывает из-под ног, она упала в какой-то прицеп... а дальше все, как в тумане.
02.50 «6 кадров» (16+)
03.10 **«Редкая группа крови».** Т/с (16+)

ТВ-3

06.00, 05.45 М/ф (6+)
08.30 «Вкусно с Анфисой Чеховой. Любовное настроение» (16+)
09.00 **«Леди Баг и Супер-Кот».** М/с (6+)
11.30 **«Библиотекарь. Возвращение в копи царя Соломона».** Х/ф (16+)
13.30 **«Библиотекари».** Т/с (16+)
23.00 **«Дампир».** Х/ф (18+) (Италия, 2022 г.) О мошеннике Харлане Драке, которого преследуют кошмары, он бродит по раздираемым войной деревням и зарабатывает деньги, освобождая суеверных жителей деревни от воображаемых вампиров. Но после того, как его вербуют солдаты, на которых нападают настоящие вампиры, Харлан узнает правду: он получеловек-полувампир.
01.15 **«Знаки судьбы».** Т/с (16+)

Звезда

06.55 **«Рысь».** Х/ф (16+)
09.00 Новости недели (16+)
09.25 «Служу России» (12+)
09.55 «Военная приемка» (12+)
10.40 «Легенды армии с Александром Маршалом» (12+)
11.30 **«Легенды госбезопасности. Павел Фитин. Борьба за ядерный щит».** Д/с (16+)
12.20 **«Война миров».** Д/с (16+)
13.10 «Код доступа» (12+)
14.00 «Улика из прошлого» (16+)
14.50 «Скрытые угрозы» (16+)
15.40 **«Секретные материалы».** Д/с (16+)
16.30 **«Загадки века. Тайны японской «Барбароссы».** Д/с (12+)
17.20 «Что русскому смешно...» (16+)
18.00 Главное с О. Беловой (16+)
19.40 **«Легенды советского сыска».** Д/с (16+)
23.00 «Фетисов» (12+)
23.55 **«Ермак».** Т/с (16+)
04.05 **«Освобождение: решающие битвы».** Д/с (16+)

Мир

05.00 М/ф (6+)
06.45 **«Неисправимый лгун».** Х/ф (16+) (СССР, 1973 г.) Алексей Тютюрин (Вицин) работет парикмахером уже много лет, но его никак не хотят назначить старшим мастером – он вечно опаздывает на работу, а причины опозданий всегда настолько неправдоподобны, что начальник советует ему сначала научиться врать, а потом уже делать это. То Алексей ловит «убежавший» у мальчика мячик в потоке автомобилей, и его обдает водой поливальная машина, то еще что-нибудь.
08.15 «Диктор делает» (16+)
08.50 «ФазендаЛайф» (6+)
09.20, 10.10 **«Суета сует».** Х/ф (16+)
10.00, 13.00, 18.00 Новости (16+)
11.20, 13.15 **«Жестокий романс».** Х/ф (16+)
14.35 **«Тайна «Черных дроздов».** Х/ф (16+)
16.35, 18.15 **«Тихий Дон».** Х/ф (16+)
00.00 Вместе (16+)
01.00 **«Берегите мужчин».** Х/ф (16+)
02.15 «Наше кино. История большой любви» (16+)
03.40 **«Свинарка и пастух».** Х/ф (16+)
04.05 **«Испытание верности».** Х/ф (16+)

ТНТ Тула

07.00 **«Однажды в России».** Т/с (16+)
10.40 «Экстрасенсы. Битва сильнейших» (16+)
18.30 «Выжить в Стамбуле» (16+)
21.00 **«Министерство неджентльменских дел».** Х/ф (16+) (США, Великобритания, 2024 г.) Действие разворачивается в разгар Второй мировой войны, когда Великобритания оказывается в критическом положении, так как столица регулярно подвергается массированным бомбардировкам люфтваффе, а корабли снабжения топятся немецкими подлодками. В это непростое время бригадный генерал Габбинс под патронатом Черчилля создает специальное подразделение для ведения диверсионной деятельности в тылу врага.
23.20 «Шоу Воли» (16+)
00.40 «Женский стендап» (16+)
05.00 «Утро ТНТ» (16+)
05.50 **«СашаТаня».** Т/с (16+)

Карусель

07.00 «С добрым утром, малыши!» (6+)
07.35 **«Олли и Мун».** М/с (6+)
10.00 «Еда как в сказке» (6+)
10.20 **«Простоквашино».** М/с (6+)
12.00 «Все, что вы хотели знать!» (6+)
12.30 **«Семь королевств».** М/с (6+)
14.00 «У меня лапки» (6+)
14.30 **«Сказочный патруль. Дорога домой».** М/с (6+)
16.00 «Это супер!» (6+)
16.20 **«Царевны».** М/с (6+)
18.45 **«Мини-Мишки».** М/с (6+)
21.00 «Спокойной ночи, малыши!» (6+)
21.15 **«Белые сны».** М/с (6+)
22.30 **«Метал Кард Бот».** М/с (6+)
22.50 **«Смешарики. Пинкод».** М/с (6+)

Дорогие читатели! В скобках указан возраст, с которого данная передача рекомендуется к просмотру.

СКАНВОРД

Читайте online версию газеты на
MYSLO.RU/PRESSA

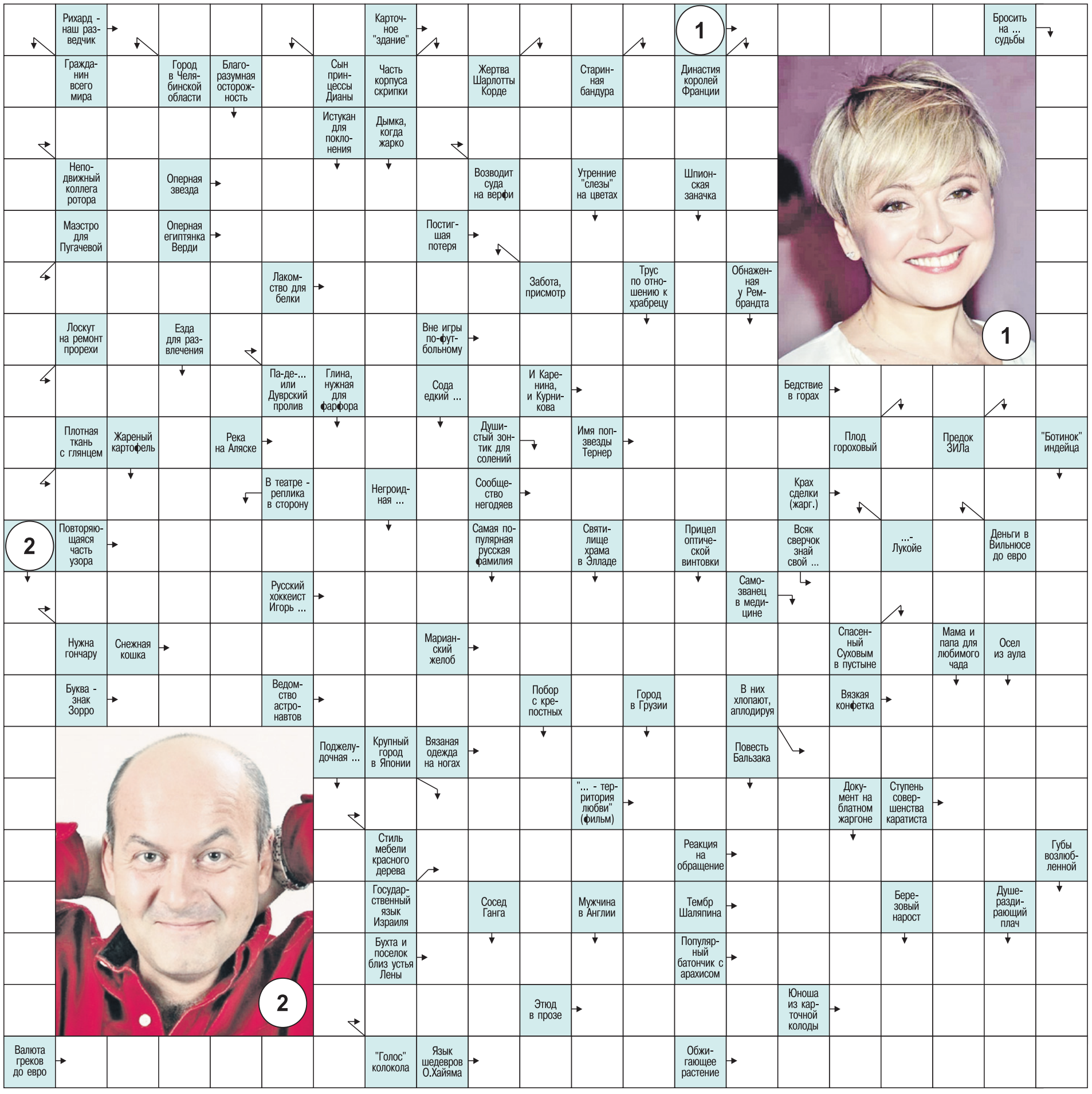

Русское лото
Тираж 1705

1 тур: 60, 50, 9, 47, 8, 20

2 тур: 64, 73, 2, 66, 63, 42, 16, 51, 52, 69, 83, 79, 41, 65, 5, 44, 76, 49, 36, 70, 77, 89, 4, 14, 31, 75, 25, 54, 68, 59, 82, 13, 12, 87, 38

3 тур: 53, 81, 90, 43, 86, 67, 7, 56, 71, 18, 85, 6, 32, 58, 1, 29, 74, 61, 62, 55, 24, 37

4-25 туры: 23, 15, 48, 22, 30, 45, 57, 3, 19, 39, 35, 11, 26, 17, 33, 72, 28, 21, 40, 88, 10, 78, 46

Невыпавшие номера: 27, 34, 80, 84.

Русское лото
Тираж 1706

1 тур: 33, 31, 37, 6, 56, 80, 79, 82, 75

2 тур: 66, 83, 2, 87, 3, 57, 28, 26, 43, 78, 23, 42, 67, 34, 19, 29, 25, 39, 20, 27, 77, 84, 16, 68, 71, 24, 15, 63, 14, 32, 49, 9, 7, 58

3 тур: 65, 47, 41, 8, 73, 46, 52, 53, 44, 81, 12, 89, 76, 62, 88, 18, 40, 4, 36

4-26 туры: 54, 55, 74, 17, 48, 60, 22, 69, 5, 21, 72, 50, 45, 13, 35, 11, 86, 85, 61, 51, 64, 30, 90, 10, 59

Невыпавшие номера: 1, 38, 70.
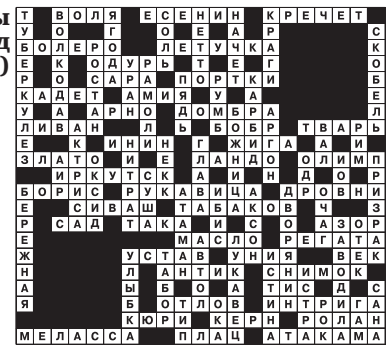
Ответы на сканворд (№52)