СЕМЕЙНАЯ ГАЗЕТА РОДНОГО ГОРОДА

СЛОБОДА

16+

№5
(1465)
1 февраля
2023 г.

Земля силы и талантов
Алексей Дюмин: семь лет во главе Тульской области с. 2-4

Илья Беспалов
У Тулы появился новый глава администрации с. 8

Алина Михайлова:
Врач каждый день должен учиться и расти как профессионал с. 11

Кому увеличат социальные выплаты с февраля

На сколько вырастет материнский капитал, повысятся социальные выплаты, почему обеспечивать жильем теперь будут по-новому – об этом и многом другом в нашем материале.

с. 7

Работа – 2023
Какие специальности будут востребованы
с. 13

Встречайте беспрецедентный для российского рынка кроссовер
с. 9

На правах рекламы ООО «Автокласс Центр»

История нашего города
«Поймаем сына, повесим!»: тульские страницы «Молодой гвардии»
с. 20

SPAR
СУПЕРЦЕНЫ К ВЫХОДНЫМ!
ЧЕТВЕРГ ФЕВРАЛЬ 2
ПЯТНИЦА ФЕВРАЛЬ 3
СУББОТА ФЕВРАЛЬ 4
ВОСКРЕСЕНЬЕ ФЕВРАЛЬ 5

БЕДРО цыпленка-бройлера охлажденное, 1кг
-22%
~~179.99~~
139.99
ПО КАРТЕ

СЫР «Витязь» Радость вкуса, 1кг
-35%
~~849.99~~
549.99
ПО КАРТЕ

ООО "СПАР Тула". ОГРН 1047100326503. 300036, г. Тула, ул. М. Жукова, д. 5. Акция действует в указанные сроки при условии наличия товара. Количество товара ограничено. Цены указаны в рублях. Подробности акции в местах продаж. Предложения действуют только по карте "СПАР Клуб". Полные правила программы лояльности "СПАР Клуб" на сайте www.spartula.ru. Приведенные цены и характеристики товаров носят исключительно ознакомительный характер и не являются публичной офертой. "СУПЕРЦЕНА" - лучшая цена в сети ООО "СПАР Тула" по сравнению с предыдущими периодами.

На правах рекламы

Эту статью уже обсуждают на
MYSLO.RU/PRESSA

Алексей Дюмин. 7 лет во главе Тульской области

2 февраля 2023 года исполняется семь лет, как Алексей Дюмин занимает пост губернатора области. Как развивался наш регион за эти годы – только факты.

Своей главной задачей как губернатора Алексей Дюмин с самого начала своей работы называл улучшение качества жизни туляков. А для этого нужна стабильно развивающаяся сбалансированная экономика региона.

В далеком 2016 году Алексей Дюмин произнес памятные слова:

«Своей личной важной задачей я вижу найти инвестора и за руку привести его в регион»

и начал выстраивать полноценную систему сопровождения инвесторов на всех этапах. По его инициативе в регионе реализуется новая инвестиционная стратегия, систематизированы и обновлены востребованные инструменты и меры поддержки.

О том, как у Алексея Дюмина получилось сделать Тульскую область местом силы и территорией развития, лучше всего говорят цифры:

• **900 млрд руб.** инвестиций привлечено в экономику региона за 7 лет, из них более 50% – в обрабатывающие производства, около 8% – в сельское хозяйство.

• **1 особая экономическая зона и 2 территории** опережающего экономического развития есть на территории региона – ОЭЗ «Узловая» (с 2016 года), ТОР «Ефремов» (с 2018 года) и ТОР «Алексин» (с 2019 года).

• **24 резидента** уже зарегистрированы в ОЭЗ «Узловая». Они планируют вложить в свои проекты более 62 млрд руб. инвестиций и создать более 3900 рабочих мест. Из них 4 компании уже открыли свои производства. До конца 2023 года планируется открыть еще 5 производств и создать более 800 новых рабочих мест.

Одно из самых ярких экономических событий губернаторства Алексея Дюмина – запуск производства внедорожников на автозаводе Haval. Это якорный инвестор индустриального парка «Узловая», развивающегося под личным руководством Алексея Дюмина. В день официального запуска автоконвейера губернатор Тульской области презентовал внедорожники тульского производства Президенту РФ Владимиру Путину и председателю КНР Си Цзиньпину. В настоящее время на предприятии работают около 2000 человек. С момента запуска производства выпущено 100 тысяч автомобилей.

Ефремов первым в Тульской области получил статус территории опережающего социально-экономического развития – в марте 2018 года. На ТОСЭР «Ефремов» зарегистрировано 13 резидентов, реализация проектов обеспечит 5 тыс. новых рабочих мест и более 50 млрд инвестиций. Здесь создано 2 кластера – мясоперерабатывающий с якорным инвестором компания «Черкизово» и биотехнологический с якорным инвестором компания «Каргилл». Резиденты уже вложили более 7 млрд руб. и создали более 500 рабочих мест.

Алексину статус территории опережающего социально-экономического развития был присвоен в апреле 2019 года. На ТОСЭР «Алексин» зарегистрировано 14 резидентов, которые планируют вложить более 34 млрд инвестиций – свыше 16 тыс. новых рабочих мест. На ТОР открыта первая очередь складского комплекса компании «Вайлдберриз». Объем инвестиций по проекту составил более 10 млрд руб., а всего планируется вложить более 24 млрд руб.

В Тульской области шесть моногородов – р.п. Первомайский, Алексин, Белев, Ефремов, Суворов, Кимовск.

– Моногорода для нас – не просто точки на карте. Это территории, требующие наиболее внимательного подхода. Одна из ключевых задач нашего правительства – направить в них поток инвестиций и средств. Создать рабочие места за пределами градообразующего предприятия, – заявил губернатор Алексей Дюмин. По его поручению разработана программа «Комплексное развитие моногородов».

Регион стабильно входит в десятку лидеров Национального рейтинга инвестиционной привлекательности (по итогам 2021 года – 4-е место).

Хотя Тульская область – традиционно индустриальный регион, одним из новых драйверов её экономики удалось сделать сельское хозяйство. Тульские аграрии собрали в 2022 году более 2,6 млн тонн зерновых (это второй результат в истории региона: больше было только в 2020 году – 2,7 млн тонн). В прошлом году в АПК завершено 11 инвестиционных проектов на общую сумму порядка 17 млрд рублей. Создано более 1100 рабочих мест.

Один из крупнейших инвестпроектов в агросфере – ТК «Тульский», общий бюджет которого 7,64 млрд руб. Первая очередь комплекса, входящего в АПХ «ЭКО-культура», начала работать в январе 2020 года.

За 7 лет ПОСТРОЕНО:

• **120** новых фельдшерско-акушерских пунктов;
• **2** новых корпуса детской облбольницы и новый корпус перинатального центра;
• **30** новых детсадов и **5** новых зданий школ;
• более **5** миллионов (**5133,9** тыс.) кв. м жилья;
• **10** новых домов культуры;
• **200** спортивных объектов;
• **более 3075** км дорог отремонтировано;
• **1800** дворов и **166** общественных пространств благоустроено в разных районах области.

Николай Воробьев: «Итог семилетней работы главы региона – новый облик нашей области»

Председатель областной Думы, секретарь регионального отделения партии «Единая Россия» **Николай Воробьев** убежден, что конструктивное сотрудничество Думы и губернатора Алексея Дюмина в законодательной сфере позволяет эффективно решать вопросы по важнейшим направлениям социально-экономического развития региона.

Николай Воробьев

– Инвестиционная политика, которую проводит глава региона, позволяет области прочно удерживать лидирующие позиции в федеральных рейтингах, – считает Николай Юрьевич, – и один из важнейших инструментов – налоговые преференции, которые устанавливаются региональными законами.

Вложив в развитие экономики области инвестиции в объеме свыше 100 миллионов рублей, можно воспользоваться пониженной ставкой налога на имущество организаций, пониженной ставкой налога на прибыль организаций. Резиденты индустриальных парков, которые с 1 января 2015 года по 31 декабря 2019 года осуществили инвестиции, превышающие 3 миллиарда рублей, фактически освобождены от уплаты налога на имущество организаций.

– Налоговые льготы установлены для резидентов территорий опережающего развития и участников специальных инвестиционных контрактов, резидентов особой экономической зоны промышленно-производственного типа «Узловая», участников региональных инвестиционных проектов, – рассказывает Николай Воробьев. – Организации, работающие на территории Тульской области, также могут воспользоваться преференцией в виде инвестиционного налогового вычета в размере от 60 до 90 процентов расходов организации в зависимости от объема инвестиций.

Спикер облдумы подчеркивает гибкость подхода губернатора к решению задач в экономической сфере, умение комплексно оценивать ситуацию, учитывая и социальные последствия принимаемых решений. Именно это, по мнению Николая Воробьева, помогло сохранить стабильность в регионе в период пандемии. Помогает и сейчас, когда на ситуацию влияют геополитические факторы.

Освобождены от уплаты налога на имущество организации, занимающиеся мясным скотоводством, производством молока, овощеводством, овцеводством мясного направления, свиноводством и производством кормов для животных.

– Итоги работы главы региона за семь лет – это фактически новый облик области, новый подход к работе и новое качество результатов. Уверен, совместная работа Думы и губернатора и впредь будет плодотворной, – отметил Воробьев.

Какие проекты и производства открылись в Тульской области за 7 лет

Мы собрали самые крупные и яркие инвестиционные проекты, которые появились в Тульской области благодаря Алексею Дюмину.

1. ООО «ЛЕТОГРУПП». Завод по глубокой переработке яйца. Инвестиции: 3,7 млрд руб. Количество рабочих мест: 196.

2. ООО «СФТ ГРУПП». Производство картона. Инвестиции: 4 млрд руб. Количество рабочих мест: 10.

3. ООО «ТРАНСХИМ». Производство дезинфицирующих средств. Инвестиции: 250 млн руб.Количество рабочих мест: 30.

4. ООО «БЕЛЕВСКИЙ КОНСЕРВНЫЙ ЗАВОД». Производство фруктового пюре. Инвестиции: 462,8 млн руб. Количество рабочих мест: 46.

5. ООО «БРЯНСКАЯ МЯСНАЯ КОМПАНИЯ». Три фермы КРС мясного направления. Инвестиции: 1,01 млрд руб. Количество рабочих мест: 72.

6. ООО «НАЦИОНАЛЬНАЯ РЕЗЕРВНАЯ КОРПОРАЦИЯ». Завод по производству сухого картофельного пюре. Инвестиции: 720 млн руб. Количество рабочих мест: 84.

7. ООО «МИРАТОРГ-ОРЕЛ». Создание вертикально интегрированного производства, хранения и переработки овощей. Инвестиции: 4,177 млрд руб. Количество рабочих мест: 503.

8. ООО «АГРОПРОМЫШЛЕННЫЙ ХОЛДИНГ «МИРАТОРГ». Две фермы закрытого типа с круглогодовым стойловым содержанием высокопродуктивного поголовья крупного рогатого скота. Инвестиции: 2 млрд руб. Количество рабочих мест: 97.

9. ООО «КАРГИЛЛ». Энергоцентр по одновременному производству электричества и тепла. Инвестиции: 1,5 млрд руб. Количество рабочих мест: 15.

10. ООО «ВОЛОВСКИЙ МАСЛОЭКСТРАКЦИОННЫЙ ЗАВОД». Комбикормовый и маслоэкстракционный завод. Инвестиции: 2,564 млрд руб. Количество рабочих мест: 98.

11. ООО «АТТИС» (ООО «ТОРЕРО»). Производство кондитерских изделий. Инвестиции: 450 млн руб. Количество рабочих мест: 150.

12. ООО «ЗНАМЕНСКОЕ». Молочная ферма дойного стада с применением роботизированных установок доения. Инвестиции: 248 млн руб. Количество рабочих мест: 17.

13. ООО «БОГОРОДИЦКИЙ АЛЬЯНС». Картофелехранилища и зернохранилища с современной системой вентиляции и увлажнения. Инвестиции: 620 млн руб. Количество рабочих мест: 50.

14. ООО «ПХ «ЛАЗАРЕВСКОЕ». Реконструкция перерабатывающего производства. Инвестиции: 507,5 млн руб.Количество рабочих мест: 12.

15. ООО «ПКФ РАДИМАКС». Чугунолитейный завод. Инвестиции: 102 млн руб. Количество рабочих мест: 50.

16. ООО «ЭНЕРГОМАШ». Производство полимерных армированных трубопроводов. Инвестиции: 700 млн руб. Количество рабочих мест: 100.

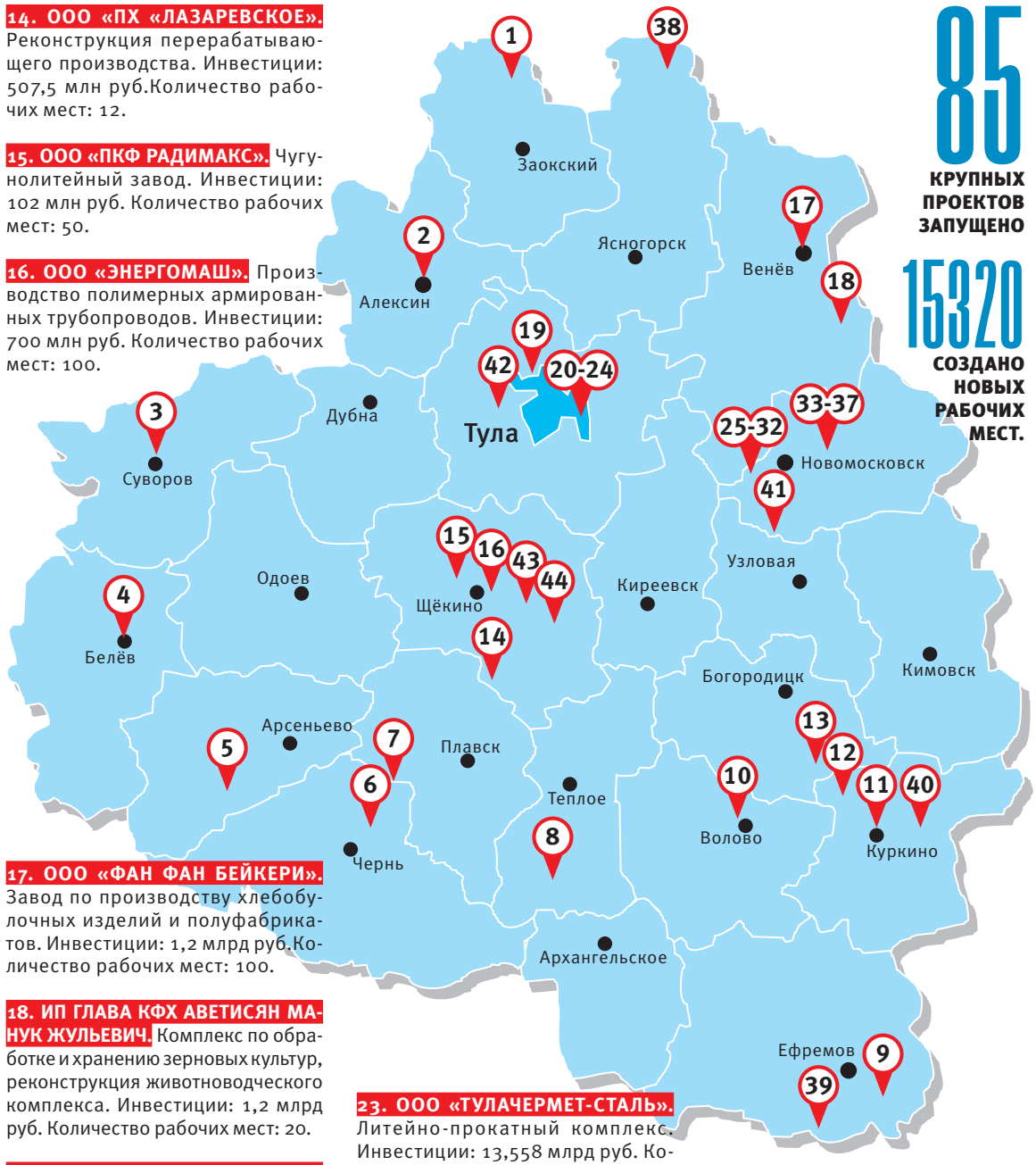

85 КРУПНЫХ ПРОЕКТОВ ЗАПУЩЕНО

15320 СОЗДАНО НОВЫХ РАБОЧИХ МЕСТ.

17. ООО «ФАН ФАН БЕЙКЕРИ». Завод по производству хлебобулочных изделий и полуфабрикатов. Инвестиции: 1,2 млрд руб.Количество рабочих мест: 100.

18. ИП ГЛАВА КФХ АВЕТИСЯН МАНУК ЖУЛЬЕВИЧ. Комплекс по обработке и хранению зерновых культур, реконструкция животноводческого комплекса. Инвестиции: 1,2 млрд руб. Количество рабочих мест: 20.

19. АО «АК «ТУЛАМАШЗАВОД». Металлообрабатывающий центр, производство быстрорежущего и измерительного инструмента. Инвестиции: 473 млн руб. Количество рабочих мест: 33.

20. АО «ТУЛАЖЕЛДОРМАШ». Научно-производственный комплекс в сфере железнодорожного машиностроения. Инвестиции: 1,455 млрд руб. Количество рабочих мест: 287.

21. ООО «КРИОГАЗ – ТУЛА». Станция разделения воздуха для производства кислорода, азота, аргона. Инвестиции: 2,5 млрд руб. Количество рабочих мест: 43.

22. АО «ТУЛЬСКИЙ МОЛОЧНЫЙ КОМБИНАТ». Производство сыров с длительным сроком созревания. Инвестиции: 400 млн руб. Количество рабочих мест: 35.

23. ООО «ТУЛАЧЕРМЕТ-СТАЛЬ». Литейно-прокатный комплекс. Инвестиции: 13,558 млрд руб. Количество рабочих мест: 1680.

24. АО «ПОЛЕМА». Производство металлических высоколегированных порошков. Инвестиции: 441 млн руб. Количество рабочих мест: 20.

25. ООО «КИРЕЕВСКИЙ СОЛЕПРОМЫСЕЛ». Завод по производству соли класса экстра. Инвестиции: 3,3 млрд руб. Количество рабочих мест: 168.

26. ООО «АГРОГРИБ». Комплекс по производству грибов. Инвестиции: 6,2 млрд руб. Количество рабочих мест: 919.

27. ООО «ТЕНЗОГРАФ». Производство высокотемпературных композиционных уплотнительных материалов. Инвестиции: 601,4 млн руб. Количество рабочих мест: 67.

28. ООО «ЭНГЕЛЬССПЕЦТРУБМАШ». Производство гибких насосно-компрессорных труб. Инвестиции: 2,5 млрд руб. Количество рабочих мест: 105.

29. ООО «АРНЕСТ МЕТАЛЛПАК». Завод по производству жестяного баллона. Инвестиции: 1,58 млрд руб. Количество рабочих мест: 127.

30. ООО «ХАВЕЙЛ МОТОР МАНУФЭКЧУРИНГ РУС». Завод по производству автомобилей. Инвестиции: 35 млрд руб. Количество рабочих мест: 2500.

31. ООО «ПРОИЗВОДСТВЕННАЯ КОМПАНИЯ «ФАБРИКС». Производство синтетического и натурального трикотажного полотна. Инвестиции: 257 млн руб. Количество рабочих мест: 86.

32. ООО «УЗЛОВСКИЙ МОЛОЧНЫЙ КОМБИНАТ». Модернизация производства. Инвестиции: 200 млн руб. Количество рабочих мест: 12.

33. ООО «ПРОКТЕР ЭНД ГЭМБЛ – НОВОМОСКОВСК». Производство моющих средств, детских подгузников. Строительство высокотехнологичных очистных сооружений. Инвестиции: 5 млрд руб.

34. ООО «ПРОКТЕР ЭНД ГЭМБЛ – НОВОМОСКОВСК». Дистрибьюторский центр. Инвестиции: 2,5 млрд руб. Количество рабочих мест: до 500.

35. ООО «ПРОКТЕР ЭНД ГЭМБЛ – НОВОМОСКОВСК». Производство гигиенических средств. Инвестиции: 2,4 млрд руб. Количество рабочих мест: 30.

36. ООО «КРАСНОБОР». Завод по утилизации отходов содержания птицы. Инвестиции: 600 млн руб. Количество рабочих мест: 12.

37. ООО «СПАССКОЕ». Картофелехранилище, реконструкция зерносушильных комплексов. Инвестиции: 500 млн руб. Количество рабочих мест: 37.

38. ООО «БИЛАГРО». Оленеводческий комплекс замкнутого типа. Инвестиции: 125 млн руб. Количество рабочих мест: 4.

39. ООО «ТУЛЬСКИЙ ЗАВОД РАСТИТЕЛЬНЫХ МАСЕЛ». Переработка рапса и сои. Инвестиции: 4 млрд руб. Количество рабочих мест: 120.

40. ООО «ЮККА ПАРК». Сады суперинтенсивного типа и плодохранилище. Инвестиции: 70 млн руб. Количество рабочих мест: 12.

41. ООО «ПОЛИПЛАСТ НОВОМОСКОВСК». Производство высокомолекулярных термостабильных полимеров для отрасли строительных материалов. Инвестиции: 9 млрд руб. Количество рабочих мест: 150.

42. АО «ПТИЦЕФАБРИКА ТУЛЬСКАЯ». Увеличение производства яйца куриного. Инвестиции: 1,424 млрд руб. Количество рабочих мест: 110.

43. АО «ЩЕКИНОАЗОТ». Производство, метанола, азотной кислоты и аммиачной селитры. Инвестиции: 2,69 млрд руб. Количество рабочих мест: 26.

44. ООО «ТК ТУЛЬСКИЙ». Тепличный комплекс круглогодичного цикла по производству овощных культур. Инвестиции: 24 млрд.руб. Количество рабочих мест: 1000.

ПОЗДРАВЛЯЕМ!

Эту статью уже обсуждают на
MYSLO.RU/PRESSA

Вячеслав Ковалёв, заместитель генерального директора АО «НПО «Высокоточные комплексы» – управляющий директор АО «КБП»:

Тульская область – это сердце оборонной промышленности страны, и очень важно, что губернатор Тульского региона Алексей Геннадьевич Дюмин заинтересован в развитии предприятий ОПК. Губернатор ежедневно держит руку на пульсе, регулярно проводит встречи с руководителями оборонных предприятий, оказывает реальную поддержку и всегда готов помочь и взять на себя ответственность за решение сложных вопросов на федеральном уровне. Специалисты КБП в кооперации с промышленными предприятиями, в том числе с предприятиями Тульской области, во взаимодействии с ведущими НИИ и вузами страны решают задачи по созданию наукоемких образцов вооружения, обеспечивающих эффективность работы во всех формах и видах боевого взаимодействия с любым противником по широчайшей номенклатуре.

В Тульской области выстраивается система непрерывного инженерного образования, привлечения талантливой и активной молодежи на предприятия ОПК. Благодаря инициативе АО «КБП», поддержанной губернатором, по созданию и функционированию Физико-математической школы им. академика А. Г. Шипунова, где обучают одаренных детей нашего региона, ТулГУ получает хорошо подготовленных абитуриентов, которые приходят в рамках целевой подготовки. Сегодня ребенок ходит в технический кружок, завтра выбирает инженерный вуз. А после выпуска его ждет одно из тульских предприятий.

По инициативе губернатора были созданы научно-промышленные роты. Их цель – сохранить высококвалифицированные кадры на оборонных предприятиях. В 2019 году была сформирована первая Тульская научная рота в инновационном технополисе «ЭРА», в котором ведущие тульские предприятия открыли свои лаборатории.

Благодаря поддержке и участию Алексея Геннадьевича Дюмина в 2022 году в Тульской области успешно и с размахом прошел юбилейный Десятый Международный промышленный форум «Инженеры будущего». Мероприятие такого уровня несомненно повышает престиж профессий инженера, конструктора и ученого в целом.

Семь лет Алексей Геннадьевич Дюмин и его команда работают на благо жителей Тульской области, и мы, его единомышленники, уверены, что у нашего региона большое светлое будущее.

Уважаемый Алексей Геннадьевич!

Примите самые искренние поздравления с 7-летней годовщиной пребывания в статусе губернатора Тульской области!

На этом важном государственном посту Вы достигли впечатляющих успехов и вывели Тульскую область на лидирующие позиции.

Доказательство тому – высокая инвестиционная привлекательность региона, многократно усиленный экономический потенциал, ярко прочерченный вектор социокультурных преобразований.

Вы и Ваша команда выстраиваете прямой доверительный диалог с бизнесом, благодаря чему в области развиваются новые направления предпринимательской активности, крепнет социальное партнёрство. Благодаря Вашей поддержке в регионе был построен самый современный в стране металлургический завод «Тула-Сталь», активно развиваются все сферы экономики.

От всего сердца желаю Вам несокрушимой энергии, стального здоровья и сил для достижения всех намеченных планов! Успехов во всех начинаниях на благо Тульской области, её жителей и всей России!

**С наилучшими пожеланиями,
Евгений Зубицкий,
президент ООО УК «ПМХ».**

Александр Ковалёв, генеральный директор ООО «Полипласт Новомосковск»:

Алексей Геннадьевич уже семь лет возглавляет регион.

За это время Тульская область превратилась в территорию развития и успеха. Системная работа в области экономики позволила увеличить объем отгруженной продукции промышленного производства, сельского хозяйства более чем в 2 раза. Область в плюсе по ключевым показателям: доходы бюджета, выпуск продукции, ввод жилья, заработная плата. А главное, что губернатору и его команде удалось создать экономический задел, который обеспечивает стабильность региона сейчас, в непростые времена.

Хочется особо отметить, что Алексей Геннадьевич очень многое делает для развития в области спорта. Проделывается огромная системная работа, инвестируются значительные средства. За семь лет в области построено около 200 различных спортивных объектов, включая современный Ледовый дворец, в котором можно проводить хоккейные матчи международного уровня. Наши дети, молодёжь могут заниматься здесь хоккеем, фигурным катанием. Для нас большая гордость, что хоккейная команда «Академия Михайлова» представляет Тульскую область в Молодежной и Всероссийской хоккейных лигах. Тула давно и прочно заявила о себе как спортивный регион, и все больше людей, видя, какие широкие возможности для занятий спортом у них есть, выбирают здоровый образ жизни.

Андрей Кишалов, генеральный директор Охранного холдинга «БАРС»:

Тула – оружейная столица России. Для нашего региона вопросы безопасности и защиты Родины были на первом месте. Тульская область поставляет большую часть вооружения для нашей армии, а наши земляки сражаются против фашизма на передовой. Всем им сейчас как никогда нужна поддержка. В нашем регионе этот вопрос Алексей Геннадьевич курирует лично.

Несмотря на небывалое экономическое давление, ОПК региона выполняет гособоронзаказ и продолжает устойчиво работать. Сотрудники предприятий получают поддержку правительства Тульской области.

Большое внимание оказывается поддержке мобилизованных и военнослужащих. Военнослужащие из Тульской области проходят подготовку в подразделениях на территории других регионов, а также ценой своей жизни отстаивают интересы страны в зоне СВО.

Алексей Дюмин не остается в стороне и контролирует все моменты – от размещения и обеспечения ребят всем необходимым до всесторонней поддержки их семей. Сейчас это особенно важно. Такое внимание к самым насущным проблемам и умение переключаться на принятие любых вызовов времени отличает сильного лидера.

Олег Кравченко, ректор Тульского государственного университета:

Алексей Геннадьевич Дюмин – опытный руководитель и дальновидный политик, его ставка на развитие в Тульской области большой науки, повышенное внимание к вопросам образования и, в частности, высшей школы, говорят о глубоком понимании перспектив, формируют задел на будущее.

При непосредственной поддержке главы региона в Тульском государственном университете происходят масштабные преобразования. Выделение ТулГУ гранта правительства Тульской области позволило вузу войти в число участников федеральной программы «Приоритет 2030», расширить возможности аккредитационно-симуляционного центра и центра экологического мониторинга. Благодаря региональному мегагранту в ТулГУ будет создана лаборатория синтеза современных материалов. Кроме того, в университете за последние годы были открыты несколько молодёжных лабораторий, которые работают по самым актуальным тематикам.

Тульский государственный университет всегда работал в интересах региона, с приходом в Тульскую область А.Г. Дюмина эта взаимосвязь только укрепилась, сейчас по ряду направлений она имеет стратегический характер.

Константин Подрезов, ректор ТГПУ им. Л. Н. Толстого:

Алексей Геннадьевич за семь лет на посту губернатора укрепил уверенность в том, что Тульская область находится под руководством сильного лидера и человека, который защитит и гарантирует необходимую поддержку.

В этот период регион инициировал масштабные институциональные и инфраструктурные изменения в части креативных индустрий и площадок, необходимых землякам. Были открыты культурные и социальные объекты, которые сегодня стали настоящими визитными карточками региона. Новый импульс в развитии получила система общего, профессионального и высшего образования.

Музейные комплексы, творческие кластеры, исторические районы города получили необходимое внимание со стороны правительства, что подчеркивает важность как наследия Тульского края, так и его потенциала в сегодняшних реалиях.

ТГПУ им. Л.Н. Толстого стал частью большой команды региона, получив возможность участвовать в таких крупнейших проектах и программах, как «Приоритет 2030», НОЦ «ТулаТЕХ» и «Композитная долина».

Алексей Геннадьевич, суть вашей работы кроется в ежедневном ответственном подходе. Ее результатом становится уверенность в завтрашнем дне, что необходима каждому из нас.

От имени всего коллектива ТГПУ им. Л.Н. Толстого желаю Вам неиссякаемой энергии, крепкого здоровья, решительности и оптимизма!

Алексей Драгунков, генеральный директор ООО «Тульский хлебокомбинат»:

Успешность главы региона во многом можно оценить по взаимодействию с производствами. В Тульской области этому вопросу уделяется особое внимание. В 2018 году на Российском инвестиционном форуме мы с Алексеем Геннадьевичем подписали соглашение о реконструкции нашего предприятия. Сейчас проект подходит к завершению. Все получилось, в том числе благодаря поддержке правительства региона на всех этапах. Мы смогли модернизировать производство так, что скорость доставки хлеба от печи до покупателя увеличилась больше чем в два раза. К тому же теперь хлеб попадает в упаковку без участия человека, что позволяет соблюдать все санитарные требования.

Алексей Дюмин показывает личную заинтересованность в решении проблем местных производителей. Глава региона оперативно помогает нам в работе с федеральными розничными сетями, а когда наступили экономически сложные времена, нам оказали поддержку, которой не было ни в одном другом регионе. В Тульской области компенсировали часть затрат на производство хлеба, что позволило сохранить цены для потребителей. За это хотим сказать спасибо не только мы, но и наши покупатели!

Тульская область – регион для молодых

Оксана Грудинина.
Фото Алексея Пирязева.

Именно так называется региональный межведомственный проект, который сейчас реализуется в Тульской области. Цели понятны и благородны – создать в регионе условия, при которых молодые люди смогут реализовать весь свой потенциал.

Разработать новые меры поддержки для молодежи губернатор Тульской области поручил по итогам заседания первой коллегии по молодежной политике в Тульской области, которое состоялось в июне 2022 года.

30 января на оперативном совещании министр молодежной политики Тульской области Алексей Давлетшин представил план реализации программы Алексею Дюмину.

Проект стал основой для региональной заявки на Всероссийский конкурс программ комплексного развития молодёжной политики в регионах «Регион для молодых». Тульская область вошла в число победителей конкурса и получила субсидию в размере 229,6 млн рублей.

Внимание – кадрам

Переподготовку для повышения квалификации пройдут сотрудники муниципальных администраций, а также те, кто уже работает с молодежью – всего 260 специалистов. Такого апгрейда федеральные стандарты. Также по поручению губернатора зарплаты сотрудников молодежных организаций поднимут до уровня работников образования.

Поддержку получат и те, кто не работает в структуре, но тоже важен для ее развития. 170 млн рублей направят на премии для талантливой молодежи, молодых ученых и учителей, гранты для молодых предпринимателей и социально ориентированных некоммерческих организаций, а также пособия и стипендии.

Молодежные центры – в каждый район

К 2026 году современные молодежные центры будут во всех 26 муниципальных образованиях. Пока таких учреждений 17, но работа ведется масштабная. При поддержке губернатора сейчас ремонтируют областной молодежный центр ДКЖ. В планах на 2023 год – ремонт молодежного пространства «Этаж» в Алексине и молодежного центра «Проспект» в Веневе за счет федеральной субсидии.

2023 год будет насыщенным!

Уже решено, что в этом году в Тульской области пройдет сразу много масштабных проектов. Среди них форум «Инженеры будущего», фестивали «Уличная классика» и «Российское движение детей и молодежи», проекты «Маршрут построен», «Молодежь – региону» и «Живой урок истории», арт-школа Арт-резиденции «ДКЖ», «Большие юнармейские игры» и др.

Также мероприятия затронут все муниципальные образования. В каждом из них организуют День молодежи, фестивали «Семейный пикник», муниципальные этапы Больших юнармейских игр, мероприятия пространства «Газон» и несколько патриотических мероприятий и акций.

«В Тульской области возможно все»

Так считает молодой предприниматель Элина Васильева. Она с нуля открыла агентство по копирайтингу.

– Молодежи в Тульской области уже открыты все дороги. Четыре года я пишу тексты для социальных сетей, лендинги для сайтов, тексты для маркетплейсов. Долгое время работала как самозанятая. Казалось, что открыть ИП – страшно, но это миф! Я пришла в центр «Мой бизнес». Здесь меня зарегистрировали как индивидуального предпринимателя, проконсультировали, направили. А потом мне дали возможность снять свое помещение на льготных условиях. У меня появился свой бизнес!

Нам предоставляют возможности для бесплатного обучения. В этом году я побывала на Петербургском экономическом форуме! Как еще я могла бы попасть туда? Такое развитие важно для молодого предпринимателя. Мы общаемся с коллегами из других регионов, такой поддержки, как в Тульской области, нет нигде. Здесь мы можем реализовать свои идеи, главное – желание. Хорошо, что поддержке молодежи будет уделяться еще больше внимания. Это значит, что реализуют себя еще больше людей!

Молодой предприниматель Элина Васильева: «В регионе можно реализовать все свои идеи. Главное – желание!».

Светофор начнет работу 3 февраля.

В Туле на Щёкинском шоссе установили светофор

О нововведениях рассказали в управлении по транспорту и дорожному хозяйству администрации города.

Для обеспечения безопасности в Туле на пешеходном переходе в районе остановки общественного транспорта «Менделеевский поселок» на Щёкинском шоссе установили светофор.

Пешеходный переход будет работать по принципу нажатия кнопки «Табло вызова пешехода».

В администрации города отметили, что 3 февраля планируется включить светофорный объект в режиме желтого мигания, а уже на следующий день он будет работать в полноценном режиме.

Водителей и пешеходов просят соблюдать ПДД.

Официально в полиции пока не комментируют эту информацию.

Сергей Галкин покинул пост начальника УМВД по Тульской области

Эту должность генерал-майор полиции занимал с 2012 года.

Информация о том, что Сергей Галкин покинет свой пост, появилась давно. Известно, что на днях в ведомстве прошла повторная проверка из главка.

Заявление об увольнении по собственному желанию Сергей Галкин написал в начале января.

По нашей информации, в данный момент врио начальника назначен полковник полиции Роман Корсаков. Он занимает пост заместителя начальника управления – начальника полиции УМВД России по Тульской области.

Отметим, что пока ведомство официально не комментирует кадровые перестановки.

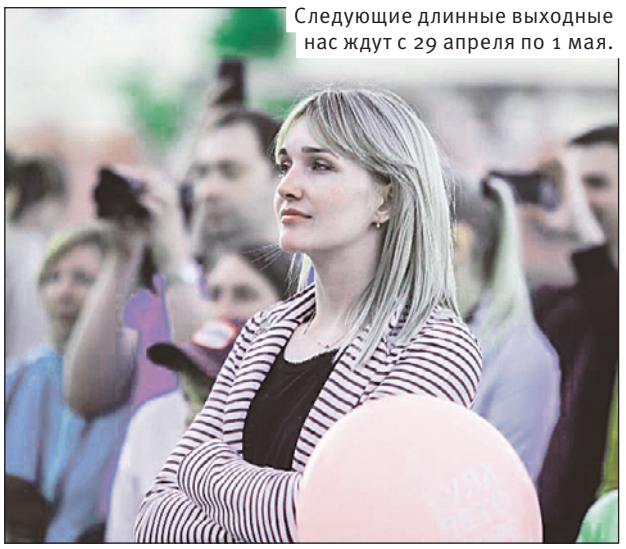

Следующие длинные выходные нас ждут с 29 апреля по 1 мая.

Роструд напомнил о длинных выходных в феврале

Из-за переноса праздника жители России будут отдыхать с 23 по 26 февраля.

В феврале в России отмечается День защитника Отечества — 23 февраля выпадает на четверг и будет выходным.

Перенос выходного дня с воскресенья 1 января на пятницу 24 февраля позволит гражданам при пятидневной рабочей неделе отдыхать с 23 по 26 февраля. Соответственно рабочая неделя будет короткой.

22 февраля является предпраздничным, поэтому его продолжительность сокращается на один час.

Обратите внимание, что при шестидневной рабочей неделе суббота, 25 февраля, является рабочим днем.

Эту статью уже обсуждают на
MYSLO.RU/PRESSA

АЛЕКСЕЙ ДЮМИН – СТУДЕНТАМ:

«Будьте счастливыми, успешными, дерзкими! Пусть все ваши мечты будут реализованы!»

Лариса Тимофеева.
Фото Дмитрия Дзюбина.

25 января День студента отметили в атриуме Тульского кремля. Интереснейшая игра, классные вопросы и призы от губернатора — это было незабываемо!

В праздничном мероприятии, посвященном Дню российского студенчества, приняли участие 300 студентов вузов и колледжей региона. Ребят приветствовал губернатор Тульской области **Алексей Дюмин:**

Алексей Дюмин

– Дорогие наши студенты, поздравляю вас с вашим праздником. Студенческие годы — самое счастливое время, о котором вы будете вспоминать. Это самая лучшая пора — пора общения, дружбы, учебы. Получайте образование, занимайтесь спортом, участвуйте в общественной жизни, творчестве. Будьте счастливыми, будьте успешными! Будьте дерзкими в хорошем значении этого слова. Спасибо, что вы уже сегодня активно участвуете в жизни региона и всей России. А мы продолжим создавать все условия для того, чтобы вы могли реализовать свой потенциал на родной тульской земле. Не бойтесь трудностей, и пусть все ваши мечты будут реализованы!

Для студентов была организована интеллектуальная студенческая игра. Вопросы в ней не только на знания, но и на логику.

Александр Кошелев

– Эту игру мы готовили специально ко Дню российского студенчества, – рассказал «Слободе» **Александр Кошелев**, главный специалист Областного центра молодежи. – Она содержит вопросы о студенчестве, также здесь есть специальный раунд от губернатора, вопросы к нему он написал сам. Остальные вопросы касаются искусства, кино, музыки и других сфер нашей жизни.

В специальном раунде от губернатора прозвучали вопросы по истории оружейного дела, героической обороны Тулы и о знаменитых туляках. Победители викторины получили специальные призы от Алексея Дюмина. Участники команды ТулГУ **«Мамина радость»**, занявшие третье место, получили наушники. За второе место участники команды ТГПУ им. Л. Н. Толстого **«Искатели»** выиграли умные колонки Яндекс станция 2 с Алисой. Ну, а победителям — команде **«Половина комнаты»** ТулГУ — подарили игровые приставки Xbox.

Молодая энергия, креатив и здоровый азарт – тульские студенты 2,5 часа играли в квиз.

Для многих студентов, собравшихся в тот день в атриуме, этот праздник стал первым в их студенческой жизни. Первокурсник Естественно-научного института ТулГУ **Владислав Булгаков**:

Владислав Булгаков

– Я пришел в атриум со своими друзьями, мне весело и классно! В вузе я познакомился со множеством интересных людей, у нас хорошие преподаватели. Я родом из Щекино, но уже и в Туле нашел близких мне по духу людей. Быть студентом здорово!

Алина Петрова учится в ТулГУ на химика:

Алина Петрова

– Химия в школе была любимым предметом, и мне в принципе очень интересна наука. В будущем я вижу себя большим ученым, хочу работать где-нибудь в лаборатории и, если получится, совершить открытие! Сегодня на празднике я очень хочу повеселиться и получить как можно больше положительных эмоций.

Виктория Плясова, первокурсница ТулГУ, учится на специальности «таможенное дело»:

Виктория Плясова

– Это мой первый День студента, и я хочу запомнить его на долгие годы. Мне очень нравятся ребята, с которыми я познакомилась в вузе. Все общительные, добрые, все готовы помогать. Как и я сама! К учебе отношусь ответственно, хочу хорошо окончить университет, пока все так и получается — сессию сдала без «хвостов»! А вот кем работать в будущем — еще не решила.

Осознанный выбор: в КБП прошел День донора

Алевтина Шилова.
Фото пресс-службы КБП.

В КБП работает много людей, понимающих необходимость и важность донорского движения.

АО «КБП», входящее в холдинг «Высокоточные комплексы» Госкорпорация Ростех, провело День донора 24 и 25 января. По традиции акция проводится при поддержке Тульского РО ООО «Союз машиностроителей России» и организована на базе поликлиники АО «КБП». Выездная бригада ГУЗ «Тульская областная станция переливания крови» приехала в КБП для забора донорской крови.

Все доноры заслуживают благодарности, глубокого уважения и признательности, потому что безвозмездно сдают кровь по зову сердца. В последние годы к донорскому движению приобщается молодёжь. Чем моложе человек, тем процессы регенерации крови в его организме происходят активнее. Поэтому для пациентов большую ценность представляет кровь молодых людей.

Один из тех, кто в этот раз пришёл на донацию, – Кирилл Чемодуров. В КБП он работает с 2018 года после окончания ИВТС имени В.П. Грязева ТулГУ.

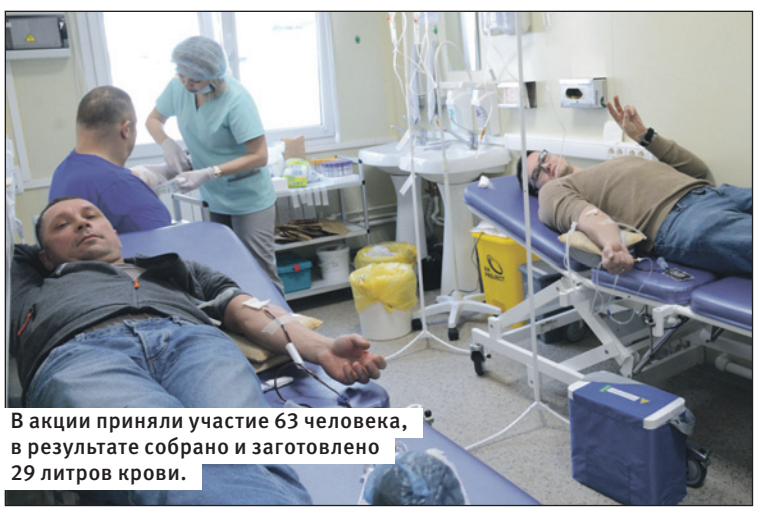
В акции приняли участие 63 человека, в результате собрано и заготовлено 29 литров крови.

– Первый раз я решился сдать кровь в начале 2019 года, – рассказал «Слободе» **Кирилл Чемодуров.** – Мои коллеги рассказали о такой возможности, о том, что бригада медицинских работников областной станции переливания крови регулярно приезжает на наше предприятие, посоветовали стать донором. И я воспользовался их советом. Донация – безболезненная процедура, молодому организму приносящая только пользу, потому что быстрее происходит обновление крови. Конечно, если у человека для этой процедуры нет противопоказаний. На мой взгляд, донорство – благородная миссия, важное дело, направленное на помощь людям, спасение их жизней. А что может быть важнее этого? Для меня это был осознанный выбор. Молодым сотрудникам, пришедшим к нам работать, я тоже советую продолжать донорское движение. Сегодня я сдал кровь в шестой раз.

Сергей Танцура работает на предприятии с 1994 года. Сдал кровь уже более тридцати раз.

Кирилл Чемодуров сдал кровь уже в шестой раз.

– Я стал донором, будучи студентом Тульского технико-экономического колледжа имени Рогова, – рассказал Сергей Александрович. – Девушка из нашей группы попала в аварию, ей срочно требовалась донорская кровь. Многие ребята по зову сердца откликнулись на призыв о помощи, среди них был и я. Главное – девушку удалось спасти. После этого случая я стал сдавать кровь, потому что считаю донорство важным и необходимым делом, ведь кровь и её компоненты нужны всегда. По-моему, если можешь помочь людям, надо это делать. Я регулярно сдаю кровь, 3-4 раза в год. Надеюсь со временем получить знак отличия «Почётный донор России».

Среди доноров 24 января был и Андрей Балаев. После окончания магистратуры механико-технологического факультета ТулГУ в 2019 году он пришёл в КБП.

– Впервые я сдал кровь, когда учился на втором курсе университета, – поделился **Андрей Балаев**. – Услышал информацию, что к главному корпусу ТулГУ приезжает специальная машина (мобильная станция переливания крови). И я решил попробовать ради интереса. К сожалению, в тот день не смог сдать кровь, но решение стать донором было осознанным, я загорелся этой идеей. В результате претворил её в жизнь, съездив на областную станцию переливания крови, расположенную на ул. Ф. Энгельса. А устроившись в КБП, узнал: здесь можно сдать кровь без проблем, так как приезжает выездная бригада. Планирую регулярно приходить на кроводачу. Мною движет огромное желание помочь другим людям с различными заболеваниями, после травм, возможность кому-то спасти жизнь. При этом о бонусах я не думаю.

Какие законы вступают в силу в феврале

Юлия Александрова.
Фото Алексея Пирязева.

Индексация ряда социальных выплат и материнского капитала, наказание за нарушение закона о «суверенном Рунете» и ответные меры на введение Западом потолка цен на российскую нефть – об этих и других нововведениях февраля читайте в нашем материале.

Индексация различных пособий с 1 февраля будет на уровне фактической инфляции – 11,9 %.

1 февраля

Рост маткапитала

В феврале маткапитал проиндексируют на уровень фактической инфляции – 11,9 %. Для семей с одним ребенком он составит 586 946,72 рубля и 775 628,25 рубля – для семей, в которых появился второй ребенок, если до его появления права на маткапитал не возникало. Доплата при рождении второго ребенка в случае, когда семья ранее уже оформляла материнский капитал, составит 188 681,53 рубля.

Ответные меры на введение Западом потолка цен на российскую нефть

Вводится запрет на поставки российской нефти иностранным юридическим и физическим лицам, если в контрактах на эти поставки прямо или косвенно предусматривается использование механизма фиксации предельной цены. Это правило применяется на всех этапах поставок – вплоть до конечного покупателя.

Повышение социальных выплат

С 1 февраля 2023 года в России проиндексируют более 40 социальных выплат, пособий и компенсаций. Повышение составит 11,9%. Так, единовременное пособие при рождении ребенка составит 22 909,03 рубля, а минимальное ежемесячное пособие по уходу за ребенком достигнет 7925,71 рубля. Также индексация коснется ежемесячных выплат ветеранам, страховых выплат и других мер социальной поддержки.

3 февраля

Госконтроль за охотой

В профильный закон об охоте вносятся изменения, которые позволяют государственным охотничьим инспекторам проводить постоянные рейды, чтобы выявлять нарушения и вести профилактическую работу.

Кроме того, охотинспекторы получили право на применение физической силы и оружия для задержания нарушителей. Изменения направлены на борьбу с браконьерами.

4 февраля

Обеспечение жильем

Региональные власти смогут передавать другим очередникам жилье, предназначавшееся для уволенных с военной службы, но не понадобившееся им. Среди таких очередников – нуждающиеся в улучшении жилищных условий ветераны боевых действий, инвалиды и семьи, имеющие детей-инвалидов.

20 февраля

Прием в вузы детей участников СВО

Истекает срок, в течение которого порядок приема на обучение по программам бакалавриата и специалитета должен быть приведен в соответствие с законом о квоте для детей участников специальной военной операции.

ЧИЖИК

А ВЫ БЫЛИ В ЧИЖИКЕ?

ПРОДУКТЫ ПО УЛЁТНЫМ ЦЕНАМ!

ПУШКИНСКАЯ, 55А
КРАСНОАРМЕЙСКИЙ ПР-Т, 25

АО «ПРОДТОРГ», ОГРН 1074345005778, ИНН 7816157915,
ЮР. АДРЕС: 109029, РОССИЯ, Г. МОСКВА, УЛ. СРЕДНЯЯ КАЛИТНИКОВСКАЯ, Д. 28, СТР. 4, ПОМ. XII, КОМ. 36

на правах рекламы

Прямая линия

Задай вопрос руководителю ГЖИ Тульской области

Леонид Ивченко

Как заставить управляющую компанию работать? Что входит в перечень ее обязанностей? Что относится к работам капитального характера? На эти и другие вопросы о ЖКХ ответит **Леонид Игоревич Ивченко,** руководитель региональной Государственной жилищной инспекции.

Звоните в редакцию «Слободы» 8 февраля с 17.00 до 18.00 по телефону 71–71–90.

Эту статью уже обсуждают на
MYSLO.RU/PRESSA

Знакомьтесь – Илья Беспалов

Татьяна Алексеева.
Фото Алексея Пирязева.

25 января 2023 года Тульская гордума выбрала Илью Ильича Беспалова главой администрации Тулы. 26 января он подписал служебный контракт и дал первое интервью в новом статусе порталу Myslo.ru и газете «Слобода».

С чего начнете на новой должности?

– Планирую скорректировать структуру городской администрации. Речь не о смене команды – с ней я уже достаточно давно работаю, знаю, кто на что способен, а о перераспределении зон ответственности. Хотя не исключаю, что буду привлекать новых людей, повышать уже работающих.

Мне помогает в работе опыт, который я получил на Тульском молочном комбинате: руководить крупным предприятием с большой численностью персонала, к тому же находящимся в стадии реконструкции и роста, непросто. Да и производство пищевых продуктов – конкурентный рынок, борьба за свое место там нешуточная. Кстати, тогда я думал – ну не будет чиновников, ничего не изменится. Главное же мы, производители. Кто-то молочные продукты делает, кто хлеб… Когда пришел в администрацию, у меня изменилось мнение о чиновниках. Я понял, что это люди, которые решают большие задачи, и без их работы многие процессы в городе остановились бы.

– Как чиновник, Вы смотрите на город из окна кабинета и служебной машины или все-таки и пешком ходите, на общественном транспорте ездите?

– Честно скажу, на протяжении прошлого года общественным транспортом пользовался раза два – пятым маршрутом троллейбуса. Что касается работы общественного транспорта, болевые точки мне понятны – как объективные, так и субъективные.

Ещё 10 лет назад в городе преобладал транспорт малой вместимости – было где-то 1300–1400 единиц. Сейчас осталось 300, потому что постепенно этот вид транспорта уходит, на смену ему приходит транспорт большой и средней вместимости. Наши задачи сегодня – обеспечить регулярность движения, достаточное количество транспорта, доступность в любой точке города. При этом немаловажно работать над повышением качества самого транспорта.

Знаю: многие люди жалуются на его состояние. Транспорт будет обновляться. В этом году Тула получит в лизинг 17 современных трамваев – такие в Москве уже есть. Дальше в планах – обновление автобусов. Это достаточно дорогое мероприятие: например, один трамвайный вагон стоит 75 млн руб. Мы закупили новые по федеральной программе, в рамках которой часть цены субсидируется. К лету трамваи в Тулу уже должны прийти.

– Как будете выстраивать общение с горожанами?

Из досье «Слободы»

Илья Ильич Беспалов

Родился 6 января 1968 года в Туле.

Образование высшее: Тульское высшее артиллерийское инженерное училище (1990 г), Тульский филиал Российского государственного торгово-экономического университета (1997 г.), ТулГУ (2004 г.), MBA (2011 г.).

Семья: жена, двое детей.

С 2002 по 2011 гг. работал на «Тульском молочном комбинате» сначала заместителем директора по финансам, затем генеральным директором.

С сентября 2011 года – заместитель главы администрации города по экономическому развитию.

С марта 2021 года занимал должность первого заместителя главы администрации Тулы.

В январе 2023 года назначен главой администрации Тулы.

Илья Беспалов: «С подчиненными я недоверчивый. Все проверяю».

– Я не кабинетный чиновник. В последние годы под моим контролем было большое хозяйство, поэтому я проблемные вопросы города знаю не только по отчётам. Провожу много выездных совещаний. На все смотрю лично. Получать обратную связь, узнавать о результатах своей работы нужно именно от людей. Каналы этой обратной связи могут быть разными – и встречи с населением, и личные приёмы, и социальные сети. Буду использовать все возможности.

– Вопрос от пользователей портала Myslo.ru. Когда будет наведён порядок с котельными в Туле? В декабре и январе несколько случаев отключения отопления в Пролетарском районе.

– Действительно, было три отключения отопления в связи с аварийными работами на магистралях теплосети и в котельных. Я знаю об этих проблемах, будем ими заниматься.

Главной задачей главы администрации города считаю поддержание безаварийной жизни туляков. В Туле реализуется ряд программ по модернизации объектов водоснабжения. К примеру, перекладка аварийных участков магистральных водоводов. Задача была поставлена губернатором Алексеем Дюминым. Практически переложили Осетрово-Медвенский водовод и продолжим эту работу. В планах – обновление Масловско-Песочинского водовода. Есть вопросы и к качеству воды. На территории бывшего Ленинского района их больше всего. Вода жёсткая, с большим содержанием железа. В прошлом году была введена в эксплуатацию станция водоподготовки в Плеханово, запущена станция в Алёшне, и буквально в течение ближайшего месяца чистая вода придёт в Обидимо.

На качество воды влияет и состояние внутригородских водопроводных сетей. Поэтому ежегодно выделяем около 70 млн руб. на обновление сетей. Это помимо того, что делает сам «Тулагорводоканал».

– Еще один вопрос пользователей. Когда, наконец, город будет оборудован нормальными очистными сооружениями? Выражаясь прямо – когда перестанет вонять канализацией?

– Сейчас мы на этапе получения инвестиционных бюджетных кредитов для реализации проектов в сфере ЖКХ. Их дают на несколько лет как раз для строительства или реконструкции коммунальной инфраструктуры. Тульские очистные вошли в перечень реконструкции. Первый этап предполагает 1,1 млрд рублей на строительство цеха механического обезвоживания отходов. Этот процесс позволит избавиться от запаха. За ближайшие 2-3 года планируем проект реализовать, и вопрос с неприятным запахом решим.

– Комфорт города складывается из продуманной дорожной сети. Расскажите подробнее, что в ближайших планах?

– Город развивается в радиальном направлении. А въездные дороги остаются с прежней пропускной способностью. Отсюда и пробки. Администрация при поддержке главы региона и правительства Тульской области работает в этом направлении. Мы проектируем новые и реконструируем старые магистрали.

Сейчас заключительную стадию экспертиз проходит проект реконструкции Калужского шоссе – там предусмотрено расширение дорожного полотна, новые развязки.

Ещё один проект касается третьей очереди Восточного обвода.

Проект реконструкции въезда у Красных ворот предусматривает расширение Московского шоссе, увеличение пропускной способности тоннеля.

Большие изменения в транспортную инфраструктуру привнесет новый мост через Упу, эстакадный въезд на Павшинский мост. Это крупный проект, который после реализации разгрузит дороги, связывающие Зареченский, Советский и Привокзальный округа.

– Горожан беспокоит состояние зеленых насаждений в Туле. Как будете решать проблему озеленения Тулы?

– У нас есть хорошая идея по озеленению областного центра. Мы предлагаем трудовым коллективам поддержать её. Город предоставляет посадочный материал, коллектив сажает аллею. И потом за ней ухаживает. Так сотрудники управления по транспорту и дорожному хозяйству высадили сосны, липы на плотине по ул. Д. Ульянова. Рассчитываю, что весной к нам присоединятся тульские предприятия, организации социальной сферы. Можно озеленять таким образом территории, прилегающие к социальным объектам, предприятиям и домам.

– Как Вы относитесь к критике?

– К обоснованной – положительно. Замечания приму и разберусь по существу.

Встречайте беспрецедентный для российского рынка кроссовер

Юлия Александрова.

Одна из автоновинок 2023 года уже в Туле! Познакомьтесь в числе первых с новым уровнем комфорта.

Мягкий, чувственный и надежный француз Citroen C5 Aircross создан дарить комфорт в любой ситуации. В ходе рестайлинга автомобиль получил измененную переднюю часть кузова в свежем фирменном стиле «иксфейс». Последний подразумевает, что светодиодные полоски ДХО в фарах визуально объединены друг с другом посредством пунктирной линии. К слову, такое дизайнерское решение визуально сделало переднюю часть кроссовера несколько шире.

Немаловажный плюс – возможность регулировать задние сиденья по вылету. За это пассажиры передних сидений скажут производителю большое спасибо. Благодаря продуманной организации сидений второго ряда малыши не смогут упираться в спинки передних кресел. Красота! Малышня в дороге может беззаботно болтать ногами, а взрослые – наслаждаться путешествием. В сочетании с подогревом передних сидений и двухзонным климат-контролем дорога любой протяженности станет приятным путешествием. Передние боковые, фронтальные подушки безопасности для водителя и пассажира, а также шторки безопасности позаботятся о спокойствии всех участников путешествия.

Обновлённый кроссовер Citroen C5 Aircross.

Двухсекционные Х-образные фары с поперечиной.

Современные светодиодные стоп-сигналы.

Умные помощники

Цифровая приборная панель, круиз-контроль, камера заднего вида 180° – сегодня это золотые правила хорошего тона для любого современного авто. Citroen C5 Aircross по всем канонам не только отвечает современным трендам, но и стремится транслировать передовые технологии. Так, он оборудован датчиками света и дождя, а также бесключевым доступом в автомобиль с кнопкой запуска двигателя.

Адаптивные светодиодные фары подстраиваются под освещенность дороги, функция распознавания дорожных знаков помогает не превышать скорость на незнакомой трассе. Автоматическое торможение перед препятствием заранее сигнализирует о возможной опасности впереди. Удержание машины в полосе и датчик на руле, который подсказывает машине, держат под контролем безопасность. Звуковой сигнал сообщит, если ситуация выйдет из-под контроля.

Внутренняя сила и уверенность

Citroen C5 Aircross – переднеприводный автомобиль укомплектовали 1,6-литровым бензиновым двигателем мощностью 175 л.с., его пара – восьмиступенчатая автоматическая коробка передач. При этом автомобиль весьма экономичный – не выше 7 литров на 100 км.

В функциональном плане этот автомобиль – мечта многих. C5 Aircross первым получил новую подвеску Progressive Hydraulic Cushions, в основе которой раллийные технологии. Ее гидравлические ограничители хода поглощают даже глубокие удары, избавляя пассажиров от дискомфорта неприятных звуков.

Обновленный Citroen C5 Aircross уже представлен в дилерском центре Peugeot & Citroen Автокласс по цене от 2 780 000 ₽.

На автомобиль распространяется гарантия 3 года или 100 000 км.

CITROËN АВТОКЛАСС

Тула, Лейтейзена, 1А.
https://citroen-autoclass.ru/
+7(4872)70-60-30

*цена указана с учетом покупки автомобиля в кредит и программы трейд-ин. ПАО «Совкомбанк».

на правах рекламы

Территорию возле Московского окзала ждут серьезные изменения.

Возле Московского вокзала начали устанавливать забор

Кроме того, на этой территории появится дополнительный досмотровый павильон.

В Туле на территории возле Московского вокзала начали устанавливать забор. Ограждение уже появилось возле центрального входа и около пригородных касс.

Также на вокзале появится дополнительный досмотровый павильон.

– Через него будет осуществляться проход пассажиров к платформам, а также выход в город в сторону площади Московского вокзала. В павильоне будут установлены интроскоп и рентгенотелевизионное оборудование, позволяющие выявлять предметы либо вещества, которые запрещено перевозить, — рассказали в пресс-службе МЖД.

Такая организация дорожного движения временная.

На кругу в районе ул. Мосина изменилась схема движения

Это связано с реализацией одного из этапов строительства моста через р. Упу.

С субботы, 28 января, в Туле движение в направлении Павшинского моста, а также по кольцу к улице Ф. Смирнова осуществляется по одной полосе. Установлены дорожные знаки 5.15.1.

Для обеспечения безопасности дорожного движения изменена очередность проезда на круговом движении: оно будет второстепенным относительно примыкающих участков.

Также на участке установили дорожные знаки 2.5 «Движение без остановки запрещено». Водитель обязан уступить движущимся по главной дороге автомобилям.

Изменения вступят в силу с середины февраля.

На участке ул. Халтурина запретят остановку и стоянку транспорта

Об ограничениях рассказали в управлении по транспорту и дорожному хозяйству администрации города.

С 15 февраля в Туле на ул. Халтурина на участке от Красноармейского проспекта до ул. Клары Цеткин изменится организация дорожного движения. С указанной даты там будет запрещена остановка и стоянка транспортных средств. Об этом сообщает администрация города.

Уточняется, что эти меры необходимы для того, чтобы исключить конфликтные точки между участниками дорожного движения.

Водителей просят учитывать данные изменения и неукоснительно соблюдать Правила дорожного движения.

Эту статью уже обсуждают на
MYSLO.RU/PRESSA

Венеролог:

«Можно годами болеть сифилисом и не догадываться об этом»

Анна Мирова.

В Тульской области выросла заболеваемость сифилисом. С чем это связано? Чем опасно заболевание? Есть ли от него лечение? Об этом «Слобода» поговорила со специалистом.

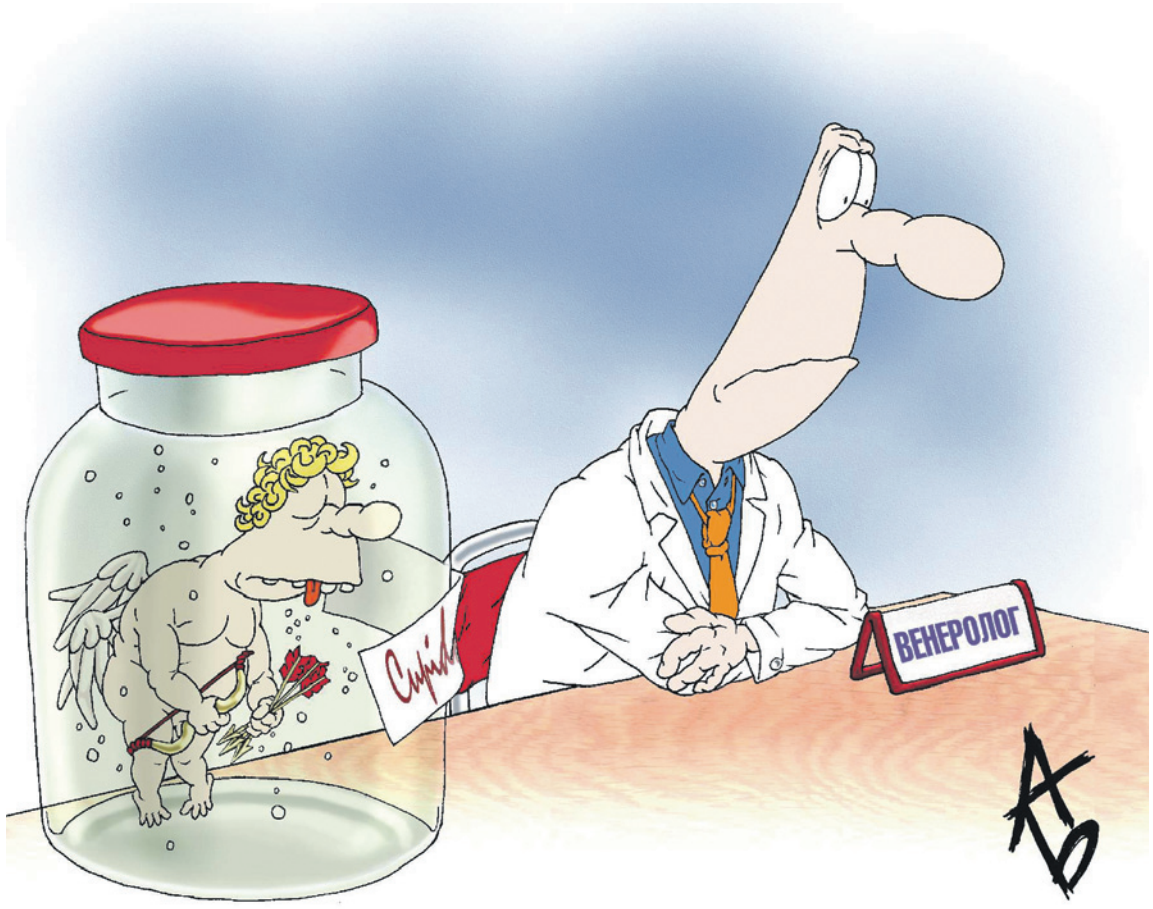

В 2022 году в Тульской области зарегистрировано 347 случаев заболевания сифилисом, это на 19,7% больше, чем в 2021-м. Среди заболевших – 203 мужчины и 144 женщины.

Ольга Залыгаева, заведующая венерологическим отделением ГУЗ «Тульский областной клинический кожно-венерологический диспансер»:

Ольга Залыгаева

– Сифилис – инфекционное заболевание, вызываемое бледной трепонемой. Передается преимущественно половым путем. Характеризуется поражением кожи, слизистых оболочек, нервной системы, внутренних органов и опорно-двигательного аппарата.

Симптомы

- Появление эрозий или язв на коже, слизистых оболочках, чаще на половых органах и слизистой рта. Это сопровождается увеличением лимфатических узлов.
- Высыпания на коже туловища, конечностей в виде пятен, узелков.
- Выпадение волос.

Чем опасен сифилис?

Первичные симптомы могут пройти, болезнь перетечет в скрытую форму. Человек может годами не подозревать о том, что у него сифилис. И заражать других. Таких случаев – 90%!

Получается, что человек мог заразиться в молодости. А узнал об этом через много лет. И то случайно. Именно из-за таких случаев растет статистика заболеваемости.

Скрытая форма очень опасна. Могут возникнуть необратимые последствия: поражения нервной системы, внутренних органов. Бывает такое, что если не лечить заболевание, симптомы пропадут. Но это не значит, что болезнь ушла. Она перерастает в более серьезную форму.

Человек, зараженный сифилисом, может не подозревать о заболевании и 10, и 20 лет.

В дальнейшем это может привести к инсультам, инфарктам, кардиоваскулярному сифилису, когда расслаивается аорта. Возможен летальный исход. Нередко встречаются и психические нарушения, тогда пациент попадет в психиатрическую клинику, и уже там у него впервые выявляют сифилис.

Когда обращаться к врачу

- Если вы имели незащищенный половой контакт с незнакомым партнером;
- при наличии высыпаний на половых органах, коже, туловище, конечностях;
- если у партнера выявлено какое-то заболевание, а вас ничего не беспокоит, это не значит, что вы здоровы;
- необходимо ежегодно проходить профилактическое обследование на инфекции, передаваемые половым путём.

Несвоевременное обращение к врачу или самолечение чревато развитием запущенных форм инфекции.

Меры профилактики

- Избегать случайных половых контактов.
- Использовать презервативы. Некоторые стесняются предложить его партнеру. Не готовы говорить с партнером о безопасном сексе – лучше воздержитесь от незащищенного контакта.

Иногда пациенты рассказывают, что видели у своего партнера высыпания на половых органах, но это их не смутило.

– Есть стереотип, что сифилис – болезнь маргиналов. Но это совсем не так, – говорит Ольга Залыгаева. – Ей могут заразиться люди любого социального статуса.

Заболеваемость женщин может быть немного выше, потому что они чаще обращаются в больницы.

Раньше инфекция наблюдалась у людей в возрасте 20-29 лет. Сейчас средний возраст заболевших увеличился до 30-39 лет.

Хотя на моей памяти был случай, когда мы лечили 82-летнего пациента. Он заразился сифилисом от «девушки легкого поведения».

Эта болезнь полностью излечима. Но лечение сложное и длительное. Пациентам назначаются препараты, которые нужно колоть круглосуточно, поэтому нужна госпитализация. После окончания лечения все пациенты находятся на контроле в кожвендиспансере несколько лет.

Единственное ограничение после лечения – нельзя быть донором.

Мифы о сифилисе

1 От сифилиса нельзя вылечиться. Это не так. Существует эффективное лечение. Можно полностью побороть эту болезнь и вести обычный образ жизни.

2 Сифилис передается при поцелуях, объятиях. Нет, болезнь передается преимущественно половым путем.

3 Подхватить инфекцию можно в бане, сауне. Нет. Возбудитель сифилиса быстро погибает на воздухе.

4 Нельзя заразиться сифилисом при оральном сексе. Можно.

5 Беременная, зараженная сифилисом, может родить здорового ребенка. В таких случаях всё индивидуально. Зависит от того, когда женщина заразилась. Если будущая мама не лечилась, она может родить ребенка с врожденным сифилисом.

6 Заразиться можно через кровь. Только при переливании.

7 Если раз заболел, больше никогда не подхватишь. Это не так. Сифилисом можно болеть много раз. И даже подряд.

8 Нельзя заразиться, если пользоваться презервативом. Это не совсем так. Презервативы примерно в 90% защищают от инфекционных заболеваний, передающихся половым путем, но могут не спасти при острозаразной форме сифилиса. Инфекция может попасть в организм при соприкосновении половых органов, оральном сексе.

9 Вылечиться можно одной таблеткой или одним уколом. Нет. Чудо-таблетки не существует. Лечение длительное и сложное.

10 При сифилисе проваливается нос. Это так, но такие случаи очень редки и очень давно не регистрировались.

Где провериться?

– В целях профилактики нужно регулярно сдавать анализы. Мы видим, что в последнее время у людей сложился тренд – следить за своим здоровьем, – говорит Ольга Залыгаева.

Сдать анализы бесплатно можно в Тульском областном клиническом кожно-венерологическом диспансере по адресу: Тула, 1-й проезд М. Расковой, 1-а. Телефоны: 77-03-88, 48-65-32.

УЧАСТКОВЫЙ ВРАЧ-ТЕРАПЕВТ ПЛАВСКОЙ ЦРБ АЛИНА МИХАЙЛОВА:

«Врач каждый день должен учиться, чтобы расти как профессионал»

Лариса Тимофеева.

Алине Михайловой 24 года, врачом она работает почти полгода. Алина Олеговна уверена, что с выбором профессии не ошиблась: «Эта работа меня радует, вдохновляет и никогда не разочаровывает!»

В семье Алины медиков нет, она – первая! Химия и биология в школе ей давались очень хорошо, но все же особой любовью были русский язык и литература. Алина даже думала пойти учиться на филологический факультет педуниверситета, но в конце концов любовь к медицине победила!

– Я себя спрашиваю порой, почему я стала врачом? И тут же отвечаю: а кем бы еще я могла стать, если не врачом? Не вижу себя больше ни в какой другой профессии. Я окончила Российский национальный исследовательский медицинский университет имени Н. И. Пирогова в Москве, или как его еще называют второй мед. Училась здесь на целевом месте от Плавской ЦРБ, окончила лечебный факультет. Учиться было непросто. Этот вуз не прощает ошибок и лени. Я очень благодарна своему университету за ту школу жизни, которую я там прошла. РНИМУ дает тебе не только медицинские знания, но готовит к тому, как жить в мире медицины – это очень хорошая закалка.

Мне нравится работать в Плавской больнице. Коллектив у нас очень хороший, все люди доброжелательные, приветливые. Я пришла сюда работать 1 сентября 2022 года, и если была нужна какая-то помощь, то все с удовольствием помогали освоиться на новом месте.

Я получила один миллион рублей по программе «Земский доктор», также каждый месяц получаю выплату в 15 тысяч рублей, которую в Тульском регионе платят участковым врачам-терапевтам. Это очень хорошая поддержка для меня и моей семьи.

Современный врач должен быть сдержанным, уметь управлять своими эмоциями. Врач обязательно должен быть амбициозным. Он всегда должен смотреть и видеть на шаг вперед. У него обязательно должны быть цели и задачи на будущее, нужно всегда улучшать себя, – убеждена Алина Михайлова. – И самое важное – врач всегда должен тянуться к знаниям. Я упорно училась шесть лет в университете, даже времени работать практически не было. Во время ковида мы ни одного дня не учились онлайн, только очно. Я убеждена, что независимо от того, сколько у тебя работы, как сильно ты устал, надо обязательно выделять хоть немного времени на то, чтобы читать что-то еще. Каждый год, каждый месяц выходят новые клинические рекомендации, новые препараты, рекомендации в лечении. Нельзя стоять на месте. Потому что то, как лечили некоторые заболевания еще пять лет назад, сейчас уже может быть неактуально. Тебе доверяют люди, и в своем деле ты должен быть лучшим!

Привлечение специалистов в первичное звено здравоохранения – задача нацпроекта «Здравоохранение». С 1 сентября 2022 года по инициативе губернатора Алексея Дюмина в Тульской области установлены дополнительные ежемесячные выплаты **в размере 15 тыс. рублей участковым врачам-терапевтам**. Также врачам этой категории предоставляется е**жемесячная компенсация за наем жилых помещений до 20 тыс. руб.** Всего в 2022 году в медучреждения региона прибыли 884 врача. Из них 202 терапевта.

Телефон центра подбора медицинского персонала минздрава — **24-98-84, с 9.00 до 18.00; 8(915) 78-63-632**. По нему можно узнать об имеющихся вакансиях и получить консультацию по вопросам трудоустройства.

О чем я мечтаю? Я замужем и очень люблю своего мужа. Так что здесь я не мечтаю – я уже счастлива. У меня всегда есть поддержка с его стороны. А в профессии я мечтаю постоянно идти вперед, и не столько по карьерной лестнице, сколько нарабатывая знания и практику, расти как профессионал.

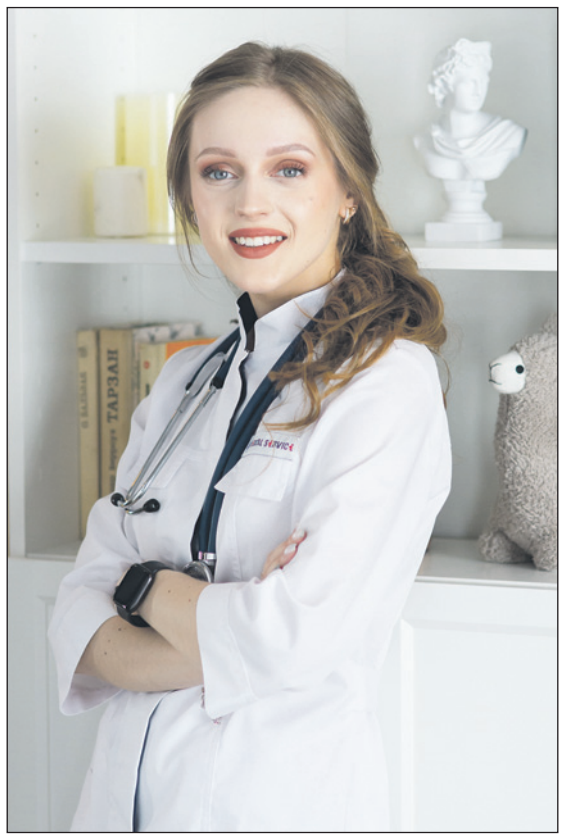

Терапевт Алина Михайлова уже пять месяцев лечит пациентов Плавской ЦРБ.

Терапевт: аспирин и антибиотики при гриппе и ковиде могут привести к тяжелым последствиям

Александра Фалькова.

После пандемии коронавируса и очередного роста заболеваемости гриппом появилось множество рекомендаций по лечению и профилактике осложнений этих заболеваний. Из-за этого некоторые люди начинают принимать препараты без консультации врача.

Почему важно серьезно подойти к лечению гриппа и ковида? Можно ли принимать аспирин для профилактики тромбоза при ковиде? Какие препараты можно принимать при гриппе и ковиде без консультации врача? – об этом рассказал **Иван Ромасов,** врач-терапевт.

Иван Ромасов

? Чем опасны грипп и ковид? Почему так важно серьезно подходить к лечению?

– Эти два вирусных заболевания так страшны не самими возбудителями и их прямым действием, как осложнениями и последствиями для организма. При обнаружении вируса гриппа или коронавирусной инфекции стоит помнить, что для этих возбудителей есть специфическое лечение в зависимости от степени тяжести и наличия осложнений, но отличить эти инфекции неподготовленному человеку будет крайне сложно. Поэтому назначение лекарственных препаратов, как и диагностика вида инфекции, должны осуществляться только врачом.

? В Интернете есть множество советов от неизвестных специалистов, которые рекомендуют принимать аспирин и другие препараты для профилактики тромбозов и других осложнений. Стоит ли им верить?

– Можно найти советы принимать аспирин или антикоагулянты для профилактики тромбозов при коронавирусной инфекции, антибиотики – в случае поражения лёгких при ковиде, а также различные «противовирусные» препараты, эффективность которых не доказана. Помните, что все эти препараты применяются строго по показаниям, и в большинстве случаев их должен определять врач. Например, применение антикоагулянтов или аспирина без доказанных нарушений свёртываемости крови в большинстве случаев приводит к опасным внутренним и наружным кровотечениям, иногда фатальным. Бесконтрольное использование антибиотиков может привести как минимум к резистентности к ним со стороны бактерий или тяжёлой диарее, которая крайне трудно лечится.

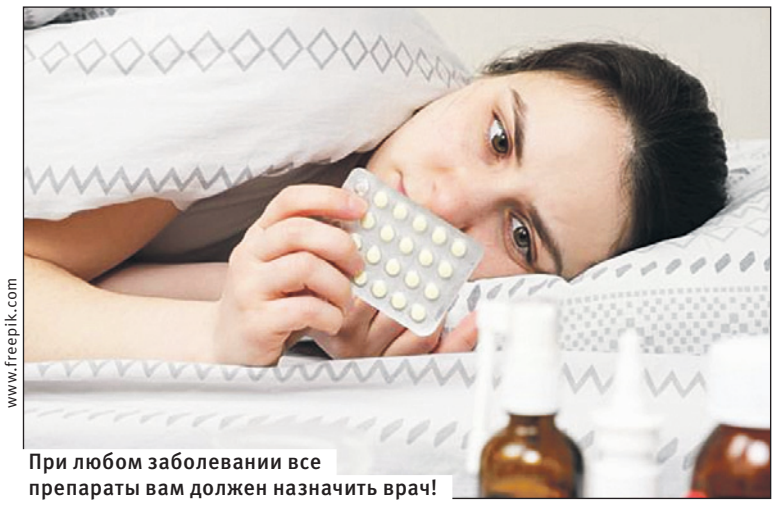

www.freepik.com

При любом заболевании все препараты вам должен назначить врач!

? А что насчет других методов, например, ингаляций? Можно ли их делать при гриппе и ковиде?

– Самая простая ингаляция – при помощи физиологического раствора или минеральной воды – не помешает в случае сухого кашля или выделений из носа, чтобы увлажнить слизистые оболочки и бороться с симптомами.

Что касается такого народного средства, как ингаляции над горячей картошкой: влажный пар может быть и не плох для симптоматического лечения, но он не должен быть слишком горячим, иначе он «сожжёт» слизистую оболочку дыхательных путей. В современных небулайзерах и ингаляторах генерируется пар низкой и безопасной температуры.

? Что можно применять без рекомендации врача?

– Обычные жаропонижающие (парацетамол и ибупрофен) и смеси с ними, но с осторожностью. В случае заложенности носа можно использовать спреи, содержащие ксилометазолин и оксиметазолин, при выделениях из носа возможно промывание его солевыми растворами.

Эту статью уже обсуждают на
MYSLO.RU/PRESSA

Правила жизни директора школы

Татьяна Алексеева.
Фото Алексея Пирязева.

Татьяна Максимова, заслуженный учитель РФ – о любви к биологии, химическом лицее и профориентации школьников.

Татьяну Владимировну Максимову знает, наверное, половина Тулы. А другая половина о ней слышала много хорошего. Только перечисление заслуг и званий займет целую страницу. Заслуженный учитель России, почетный гражданин Тулы, лучший учитель России–2006, отличник просвещения…

Сейчас она возглавляет Центр образования № 38, который объединяет школу № 60 и химический лицей. Вот в ее кабинете в старинном здании лицея на ул. Глинки мы и говорили о профессии «учитель».

Лицей занимает 6-е место среди всех школ ЦФО по количеству выпускников, поступивших в ведущие вузы России, а в общероссийском рейтинге – 122-е место.

Я из учительской семьи. Моя мама работала учителем начальных классов. Ученики помнят ее до сих пор, заходят в гости, узнают и здороваются на улице. Это так трогательно.

В детстве я мечтала стать тем, про кого читала в детской энциклопедии. Когда читала статьи на букву А, мечтала стать археологом, астрономом… А на букве Б определилась – очень захотела стать биологом. Интерес к биологии поддерживала моя бабушка, она была заслуженным учителем, преподавала биологию, ее работы были представлены на ВДНХ. А пришкольный участок в школе, где она работала, был лучшим во всей Тульской области. Мой дедушка был директором этой школы в селе Карамышево.

Вообще наша династия началась в прошлом веке, когда мой дедушка по материнской линии пришел работать в церковно-приходскую школу учителем. В нашей семье 19 человек посвятили себя учительству, а общий трудовой стаж династии – более 400 лет.

Но я мечтала стать именно биологом, а не учителем биологии. Я поступала на биологический факультет МГУ, но мне не хватило полбалла. Подала документы в тульский пед – видно, от судьбы не уйдешь.

По распределению я пришла работать учителем биологии в школу № 14. Теперь смешно вспоминать, но тогда мальчишки четвертого класса могли меня довести до слез и сорвать урок. И все-таки это было замечательное время!

С самого первого года своей работы я вожу талантливых способных детей на Школьную биологическую олимпиаду в МГУ. И сейчас на очных сессиях ШБО встречаю своих учеников, кто поступил и учится на биофаке МГУ. А некоторые там преподают!

Кстати, у меня был шанс попасть на биофак МГУ – только уже преподавателем. В 2006 году я, учитель биологии в химическом лицее Тулы, победила во Всероссийском конкурсе «Учитель года России». И ректор МГУ тогда заявил на встрече с Владимиром Путиным, что приглашает всех победителей конкурса в МГУ ассистентами на профильные кафедры. Это было великое искушение, но я осталась в Туле.

Татьяна Владимировна Максимова, директор ЦО №38, и талисман химического лицея какаду Аркаша.

Много лет я работала бок о бок с Алексеем Дмитриевичем Соболевым. Когда в 1992 году создали химический лицей, он был директором лицея и отвечал за химию, а я – за биологию. С 2017 года лицей возглавляю я. Но я преподающий директор – оставила себе часы биологии в пятых классах, увлекаю биологией детей. А с более старшими веду дополнительные занятия после уроков, готовлю их к олимпиадам.

Олимпиады по школьным предметам – это спорт. Нужно иметь характер, хотеть и уметь побеждать, тратить время и силы на подготовку. И получать удовольствие от всего процесса и победы!

Среди моих учеников есть такие, кто, будучи семиклассниками, победили на заключительном этапе олимпиады за 9 класс и автоматически – еще в 7 классе! – стали студентами биофака МГУ.

Химический лицей и создавался как центр образования одаренных детей, поэтому у нас все ученики участвуют в олимпиадах. Около 50 учеников лицея стали призерами общероссийских олимпиад. Многие выпускники стали профессорами, докторами и кандидатами наук. У нас есть своя методика подготовки к олимпиадам. Во-первых, уроки. Они должны быть интересными, каждая минута должна быть продуктивной. Во-вторых – дополнительное образование, проще говоря, кружки. В-третьих, мы получаем большую поддержку от Центра образования «Сириус» и «Артека» – наши ребята часто ездят на профильные смены.

Как зажечь интерес у школьника к своему предмету? Надо самому гореть! А если тлеешь, как головешка, ничего не получится. Некоторые думают: «Вот сейчас разработаем стандарты, внедрим методики, обеспечим видео и прочий учебный материал – и всех научим оптимально преподавать, все дети будут отличниками». Не спорю – методики нужны, они повышают эффективность работы учителя. Но главное все-таки – эмоциональная окрашенность процесса обучения, любовь к предмету.

Убеждена: чтобы человек мог успешно что-то преподавать, он должен быть прежде всего личностью.

Биология – это призвание. Как определить склонность ребенка к ней? Легко: ребенок постоянно возится с червячками-паучками, сверстники считают его чудаком. Из таких вырастают биологи-практики, хорошие ветеринары, например. Впрочем, есть и другое направление биологии – молекулярное, оно на стыке химии, математики и биологии. И тут уже нужно смотреть на аналитические способности ребенка.

В пятый класс нашего лицея детей приводят родители. И это выбор, скорее, родителей. В лицее мы даем максимально широкую базу по естественно-научным предметам, чтобы не «обрезать» их возможности, если кто-то передумает сдавать химию и биологию. Но мой совет: если эти предметы не нужны для ЕГЭ, с 10 класса лучше выбирать лицей или гимназию по профилю.

Знания по биологии никогда не бывают лишними. Потому что это знания о себе любимом, о своем здоровье, о том, что тебя окружает.

В школе № 60, которая тоже входит в наш центр образования, мы создали медицинский класс, который тесно взаимодействует с Тульской областной клинической больницей. Ребята ходят туда на дни открытых дверей, смотрят, как работают врачи и медсестры, что делают в лабораториях. И это, я считаю, очень важно: не с экрана посмотреть на это всё, не рассказы слушать, а стать участником процесса.

Когда я только пришла работать в школу, мне отдали в ведение пришкольный участок. Сейчас это уже рудимент. И возрождать такую практику вряд ли возможно и нужно. Главный тут вопрос – зачем это делать? В советское время – понятно, все жили с огородов и дач. Мои бабушка и дедушка в Карамышевской школе с пришкольного участка кормили всю школу. Даже кроликов выращивали – а вы попробуйте сейчас разводить кроликов в школе! Да Роспотребнадзор быстро расскажет, куда вам идти вместе с кроликами.

У нас в школе № 60 разбит цветник. А в лицее пришкольный участок экологический. Он – необходимый участник процесса обучения: посмотреть, как гнездятся птички, какие насекомые живут на лужайке перед школой, как растут деревья, пересаженные из леса. На мой взгляд, внедрять или возрождать что-то в школе всегда нужно, исходя из здравого смысла, задавая себе вопрос: «Зачем?». Тогда и эффективность работы будет выше.

Я рада, что наконец ушло из нашего обихода и документации словосочетание «образовательная услуга». В школе должно быть мало суеты, это место спокойных размышлений, спокойных занятий, интеллектуального общения. На мой взгляд, школа должна быть консервативным заведением.

Профессию учителя считают высокострессовой. Сейчас много говорят про выгорание. А для меня школьные уроки – это настоящий релакс. Я прихожу в класс и выкладываюсь полностью. И получаю такую отдачу, что хватает сил, энергии и вдохновения на всю прочую директорскую работу. Дети заряжают. Я люблю свою работу, люблю детей. Это главное в школе – не стены, не учебные пособия, а дети.

Блиц-опрос

? Ваше любимое место в Тульской области.

– Осетр, Дедиловские Выселки. Мы выезжаем туда ежегодно с 1992 года на полевую практику. Еще люблю Оку и Куликово поле. Туда мы выезжаем с детьми на соревнования по орнитологии «Золотой кулик». Так получается, что все любимые места связаны со школой.

? Ваш жизненный девиз.

– Есть внутренний призыв – «Всегда вперед! Не останавливаться!». А мой муж считает, что я живу под девизом: «Ничто не слишком». На день рождения даже однажды картину подарил: я в образе Жанны Д'Арк на коне со штандартом и словами «Ничто не слишком».

? Вы счастливый человек?

– Да, очень. И счастливым меня делает моя работа.

Тульский минтруд

Оборонщики и швеи будут востребованы в 2023 году

Анна Мирова.
Фото Алексея Пирязева.

Поговорили со специалистами о том, какие вакансии на рынке труда будут актуальны в этом году.

В 2022 году в центры занятости Тульской области работодатели заявили более 58 тысяч различных вакансий. На конец прошлого года в базе вакансий содержалась информация о 29 тысячах свободных рабочих мест.

Поскольку наш регион – промышленный, набор шел, в основном, по рабочим профессиям – это порядка 73%.

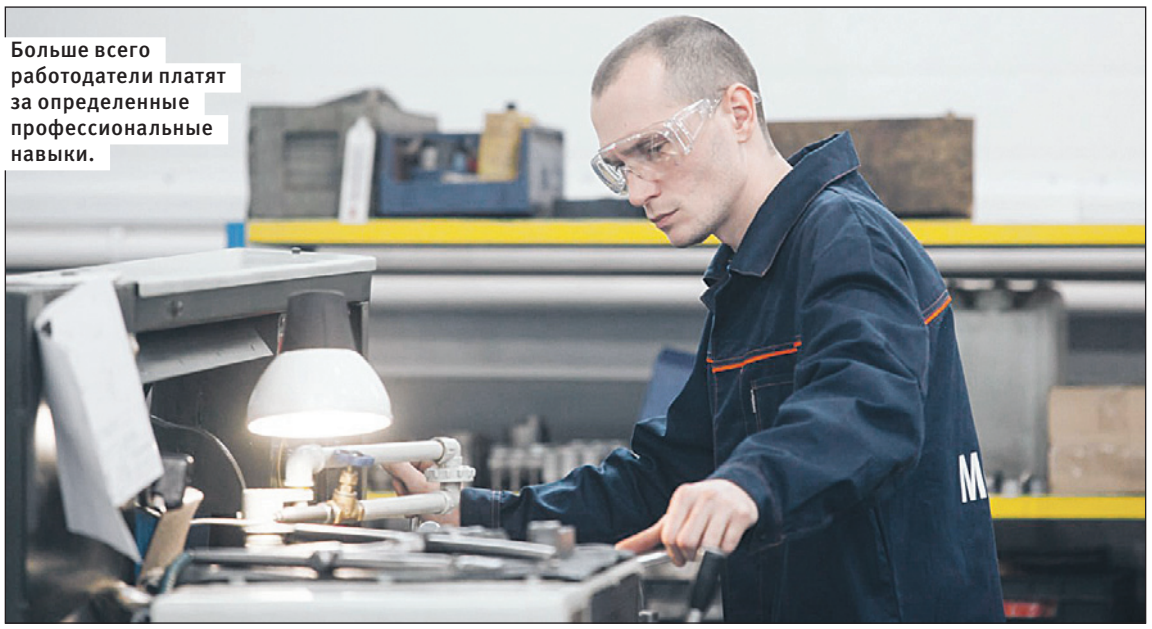

Больше всего работодатели платят за определенные профессиональные навыки.

Тренды 2022-го

Главный советник отдела занятости населения минтруда и соцзащиты Тульской области **Светлана Бородина** рассказывает:

Светлана Бородина

– Приоритетной задачей в прошлом году было заполнение кадровой потребности предприятий оборонно-промышленного комплекса региона. Востребованы были инженеры различного профиля, операторы станков с программным управлением, токари, фрезеровщики, слесари, шлифовщики, наладчики оборудования и др.

Кроме вакансий оборонных предприятий, в Тульской области всегда большая потребность в швеях, так как на территории региона много предприятий легкой промышленности.

Вакансию швея можно смело назвать самой востребованной в регионе.

Традиционно нужны водители автомобилей различной категории. Хорошо развита отрасль торговли, большим спросом пользуются продавцы как продовольственных, так и непродовольственных товаров. Что касается пищевого производства, тут востребованы повара.

На протяжении долгого времени по всей Тульской области наблюдается нехватка врачей различного профиля, а также медсестер и фельдшеров.

Рынок труда по муниципальным районам неоднородный и местами различается. Так, например, в Туле, Новомосковске, Щёкино много вакансий на промышленные предприятия. А вот в Воловском, Куркинском районе больше всего людей требуется в сельскохозяйственную отрасль.

Что по зарплатам?

Уровень заработной платы по востребованным вакансиям сложился следующим образом:

- водители автомобилей получают от 16 тыс. до 105 тыс. руб.,
- швеи – от 26 тыс. до 55 тыс. руб.,
- продавцы – от 16 тыс. до 80 тыс. руб.,
- медицинские сестры – от 16 тыс. до 52 тыс. руб.,
- полицейские – от 16 тыс. до 60 тыс. руб.,
- учителя – от 16 тыс. до 42 тыс. руб.

Как меняется зарплата в зависимости от квалификации?

Меньше всего платят за неквалифицированный труд. Например, дворник получает от 16 тыс. до 35 тыс. руб., уборщики служебных помещений – от 16 тыс. до 40 тыс. руб., грузчик – от 16 тыс. до 40 тыс. руб.

За определенные профессиональные навыки работодатели предлагают более высокую заработную плату.

Так, в среднем зуборезчик получает 35-60 тыс. руб., формовщик – 30-90 тыс. руб., токарь – 30-150 тыс. руб., фрезеровщик – 70-150 тыс. руб., оператор станков с программным управлением – 45-105 тыс. руб.

Инженеры различной специализации могут рассчитывать в среднем на 60 – 100 тыс. руб. Программистам платят больше, в среднем 140 тыс. руб.

Почему туляков не берут на работу?

Основной проблемой рынка труда являются качественные диспропорции и неудовлетворенный спрос работодателей. В современных условиях изменяются требования к качеству образования претендентов на рабочие места. Сегодня востребованы специалисты, владеющие конкретными знаниями и умениями.

Почему соискателя не берут на работу? Основные причины кроются во взаимных неоправдывающихся ожиданиях потенциальных работников и нанимателей. У работодателей выросли требования к уровню образования и квалификации соискателей.

Кого будут набирать в 2023-м

При содействии центров занятости в 2022 году работу нашли около 14,5 тыс. человек. Самые необычные вакансии – аэрохимик (проведение анализов проб атмосферного воздуха), дессинатор (инженер-проектировщик тканей), дрожжевод (специалист хлебопекарного производства), инженер-лесопатолог (специалист по восстановлению леса), оценщик интеллектуальной собственности.

Топ-10 самых востребованных профессий:

- швея,
- водитель,
- овощевод,
- электрогазосварщик,
- токарь,
- монтажник,
- продавец,
- инженер,
- полицейский,
- медицинская сестра.

Средняя заработная плата по востребованным вакансиям – 35 тыс. руб.

Ожидается, что в 2023 году востребованными останутся вакансии оборонно-промышленного комплекса. Так, на сегодняшний день на данных предприятиях имеется более 1,5 тыс. вакантных мест.

Быстро найти работу можно, посетив ярмарку вакансий в центрах занятости. Такой формат позволяет каждому пройти собеседование сразу с несколькими работодателями на одной площадке. Это очень удобно и экономит время.

Запишите телефон

Подробнее о вакансиях можно узнать на портале органов занятости населения Тульской области;

- на единой цифровой платформе в сфере занятости и трудовых отношений «Работа в России»;
- при личном обращении в центры занятости. **Единая горячая линия 8(800) 350-67-71.**

1С-ЭДО
ОБМЕН ЭЛЕКТРОННЫМИ ДОКУМЕНТАМИ С КОНТРАГЕНТАМИ
настройка ЭДО в программе 1С за 5 минут
5 документов в месяц - бесплатно
ЭсПиЭс - kkt-sps.ru
ВЦ Баланс - vcbalance.ru
Компания «1С-Профиль» - официальный дистрибьютор фирмы «1С» в Тульской области
на правах рекламы

На АЗС ТРЕБУЕТСЯ
УБОРЩИЦА
график работы 5/2, 2/2, зарплата 20 тыс. р.
8 (916) 760-83-44
на правах рекламы

www.мирбалконов.рф
СТРОИТЕЛЬНАЯ КОМПАНИЯ МИР БАЛКОНОВЪ
vk.com/mirbalkon
БЕСПРОЦЕНТНАЯ РАССРОЧКА ОТ ФИРМЫ*
ОСТЕКЛЕНИЕ БАЛКОНОВ И ЛОДЖИЙ
Алюминиевый профиль Provedal и ПВХ;
Обшивка сайдингом, цокольным сайдингом, профлистом;
Отделка евровагонкой и панелями ПВХ;
Встроенные шкафы, сушки для белья;
Ремонт плит и ограждений, монтаж крыш.
Заводское производство. ПЛАСТИКОВЫЕ ОКНА
ОТДЕЛКА ДОМОВ и ДАЧ САЙДИНГОМ
СКИДКА - 12%
8-953-966-58-61, 79-24-27
Тула, ул. Сызранская, 6/1
Рассрочку предоставляет ИП Бакланов Н.А. Реклама.
на правах рекламы

Эту статью уже обсуждают на
MYSLO.RU/PRESSA

Тульские бармены о коктейлях и знакомствах

6 февраля профессиональный праздник отмечают бармены. «Слобода» расспросила их о профессиональных «фишках», любимых напитках и забавных историях «на производстве».

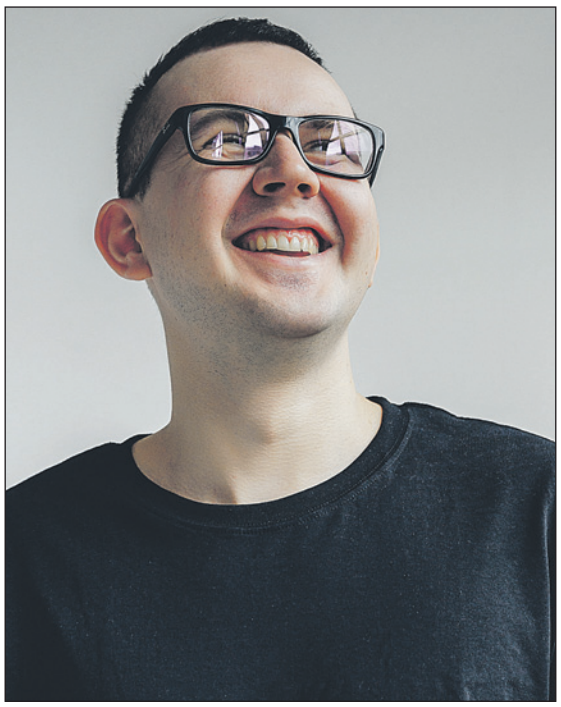

Филипп Федосов

28 лет, бармен Lil Pil

В детстве Филипп (который, кстати, был назван так в честь одного из апостолов), даже и не мечтал о том, что будет работать барменом.

– Я получил юридическое образование. А барменом работаю вот уже 12 лет, барменскому искусству нигде не учился. Даже фильм «Бармен» с Томом Крузом ни разу не смотрел – коллеги сказали, что он плохой. А в профессию попал очень просто: мне исполнилось 16 лет, нужны были карманные деньги и средства на учебу. И я устроился в пиццерию тульского ресторанного комплекса «Город» барменом. За долгие годы работы бар стал для меня важной частью жизни. Сегодня наш бар – это моя семья, мои самые близкие люди. С некоторыми ребятами мы отработали по семь-восемь лет, ближе у меня никого нет. Это мои лучшие друзья, а Lil Pil – вероятно, последнее заведение, где я работаю.

Будь добр, будь вежлив с посетителями, работай с достоинством – такие правила работы бармена усвоил для себя Филипп Федосов. За все время работы с ним случалось бесчисленное количество историй, связанных с посетителями.

– Так получилось, что в этом году я насчитал уже семь пар молодых людей, которые познакомились за моей барной стойкой. Некоторых я знал лично, некоторых даже знакомил, но факт остаётся фактом – семь знакомств и семь свадеб!

По барам сам Филипп уже не ходит, так как практически «завязал» с алкоголем. Но, если употребляет, то отдаёт предпочтение коктейлю «Бижу». Бывшая жена была против поздних приходов Филиппа домой с работы, а теперь против этого никто уже не возражает…

Филипп поздравляет коллег и посетителей с профессиональным праздником.

– Будьте добрее, относитесь друг к другу с уважением, всегда держитесь с достоинством. И никогда не теряйте лицо!

6

СЕКУНД – столько потребовалось Питеру Даудовеллу, чтобы выпить 2 литра пива и поставить мировой рекорд.

12

ЧАСОВ потребовалось известному отечественному актеру Александру Филиппенко, чтобы вынюхать кружку (0,5 л) темного пива и попасть в книгу рекордов Гиннесса.

Всегда делай трезвым то, что обещал сделать пьяным. Это научит тебя держать рот на замке.

Эрнест Хемингуэй, писатель.

Кирилл Тоесо

28 лет, бармен ресторана «Культура»

Кирилл работает барменом уже более десяти лет.

– Барменскому искусству нигде не обучался. А вот среднеспециальное образование получил, окончив Тульский государственный коммунально-строительный колледж. Учился, хотел быть строителем и о карьере за барной стойкой даже не мечтал. В студенческие годы недолго работал официантом, но мне не понравилось. И тогда я обратил внимание на персону бармена, который подкидывал бутылочки, делал коктейли и всячески развлекал посетителей. У меня тоже проснулся к этому интерес, и я начал стажироваться – так и пришёл в профессию.

Теперь тульского бармена даже приглашают на съёмки модных телепроектов. Всего за несколько лет он принял участие в проектах «На ножах» с Константином Ивлевым, «Большой кэш» на телеканале «Че», «Музыкальная интуиция» на ТНТ, «Завтрак в постель» с Еленой Блиновской на ТВ3 и других. Сам Кирилл Тоесо называет бар своей душой.

– В каждой профессии, чем бы ты ни занимался, есть самое главное – внутреннее наполнение. У тебя к этому должна лежать душа – это самое важное. В нашей профессии очень важно дать настроение гостю, чтобы он ушёл довольным. Долгие годы мы учим людей так называемой «культуре пития». Объясняем, что «чрезмерное употребление алкоголя вредит вашему здоровью».

С барменом довольно часто приключаются забавные истории.

– Бывает, что гость говорит «Вы мне налили «паленку»! Клиенты как будто не понимают, что время изменилось, и достать «паленку» в гаражах, как раньше, сегодня практически невозможно. А бывает, что в бар приходит редкий гость, плохо разбирающийся в алкоголе. И просит помочь ему сделать выбор – вместо того, чтобы заказать что-то конкретное, «сделай мне то – сам не знаю что!». Ну, если человек сам попросил, что делать? Предлагаем ему самое лучшее и самое дорогое, что есть в баре! Сам я бываю в барах редко, а если бываю – предпочитаю другим напиткам коктейль «Дайкири».

Дома к работе Кирилла относятся нормально.

– Можно даже сказать, что мы с моей женой – единомышленники, поскольку она длительное время проработала в общепите. Иногда случается встретить на улице кого-то из постоянных посетителей. В этом случае я всегда даю им «краба», интересуюсь, как дела и почему они так долго не были у нас.

Домой с работы Кирилл всегда едет на машине в полной тишине – хочется дать отдохнуть и расслабиться организму после смены. Он считает, что бармену нет нужды посещать специальные занятия по психологии для лучшего общения с клиентами – все разговоры с гостями за барной стойкой случаются по наитию.

– Люди приходят совершенно разные, говорят чаще всего о наболевшем – о работе, о своих проблемах. Накануне профессионального праздника желаю всем гостям и коллегам быть здоровыми и знать меру. Больше улыбок и меньше похмелья!

любимых клиентах, за барной стойкой

Андрей Мешков

35 лет, старший бармен ресторана Osteria by Salden's

Андрей начал свою карьеру бармена шесть лет назад.

– Учился, но так и не окончил специальность «техническая кибернетика» в ТулГУ. В процессе обучения думал пойти работать барменом, но все как-то не складывалось. И вот, когда в Туле открывался очередной новый бар, я внаглую явился туда и спросил, не нужны ли им люди. Оказалось, что нужны – тот бар стал моим первым местом работы как бармена. Это было в 2016 году. С тех пор работал в «Другом деле», в «Петре Петровиче», в «Веранде» и много где ещё.

В профессии для Андрея самое главное – это общение с людьми. Именно по этой причине он сменил в своё время работу с «железом» в IT-сегменте на бар. И бар «платит» ему позитивными эмоциями до сих пор!

– В работе бармена иногда происходят необычные и даже курьезные случаи. К примеру, однажды у меня взорвалась пластиковая кега с пивом! Больно не было, но был испуг и легкая «контузия». А ещё была стандартная барменская история из серии «как пошутить над начинающим официантом». Когда официант на кассе пробивал бутылку текилы и приносил чек, его отправляли обратно со словами «ты забыл пробить к ней соль!». Так же посылали официанта с кастрюлей за мифическим «кухонным паром» для кофемашины. И просили, чтобы он обязательно прихватил и принёс с кухни свиные крылья и куриные уши. И поверьте, официанты все это искали на полном серьезе!

Андрей всегда приветствует «закадычных посетителей», если он случайно встречает их на улице. Иногда бармены собираются после трудовых будней и идут отдыхать, как и все люди… в бар! Сегодня, заходя в заведение, Андрей предпочитает заказать свой любимый коктейль «Гибсон».

– Со своей женой – а она у меня бухгалтер – мы познакомились в одном из баров, в котором я работал. Она прекрасно понимала, какая это будет жизнь – наверное, поэтому у нас сейчас все хорошо, растёт дочь и бегают пять собак.

Гостям в канун праздника Андрей пожелал почаще посещать заведение. А коллегам по цеху – адекватных клиентов и хороших чаевых.

Вика Майская

25 лет, вольная барледи.

Вика уже семь лет трудится в сфере общепита, из них шесть лет стоит за барной стойкой.

– Окончила среднюю школу и начала работать, предварительно отучившись на бармена в барменской ассоциации России. И после этого уже стала дипломированным барменом. Кстати, в детских мечтах я хотела стать полицейским. Но судьба распорядилась иначе: мои знакомые открывали бар, и им потребовался бармен. Я пришла – и сразу оказалась в профессии!

Первым заведением юной Вики стала пивная «Hot Road bar» в тульском Заречье. А сегодня для вольной барледи Виктории Майской бар – это, прежде всего, люди, которые каждый день приходят сюда.

– А ещё – те эмоции, которые они получают от нашей работы. Гости приходят за этими эмоциями. Раньше, когда я была маленькая и глупенькая, я этого не понимала. А потом в моей жизни появилось множество людей, которые показали, как нужно работать. Мы все трудимся в сфере гостеприимства, где всегда нужно очень стараться!

На своём рабочем месте Вика обычно поёт, подпевая музыке в заведении – так и работать веселей, и гостям развлечение. Бывало такое, что, услышав ее пение, через некоторое время хором пел уже весь зал! Стоя за барной стойкой, барледи приобрела множество друзей. И узнала, что чаще всего слабый пол в ее профессии называют девушка-бармен или барледи, реже – баргел.

– И уж совсем оскорбительно для меня звучит слово «барменша», это очень грубо!

Смешная история с Викой приключилась в самом начале ее карьеры.

– Однажды в баре была лютая запара, было, наверное, человек триста посетителей – и тут внезапно началась драка! Коллеги ушли разнимать дерущихся со словами «Вик, ну ты постой тут…», оставив меня, стажёра, одну на кассе! Этот случай стал для меня хорошим опытом и повысил мои «барные скиллы» просто до немыслимых высот! Сама я по барам хожу крайне редко. Но если уж иду, то обязательно закажу коктейли «Маргарита» или «Негрони».

Накануне праздника барледи желает всем людям быть добрее. И – не терять бдительности!

– Делайте, что угодно, но помните: на вас смотрят все!

Алексей Сорокин

29 лет, вольный бармен

Алексей работает барменом уже 11 лет. Учился в ТулГУ на специальности «авиастроение», а после обучался гостиничному и ресторанному бизнесу.

– Когда я впервые устроился работать барменом, не было никаких специальных школ или курсов – барменскому искусству никто не учил. До всего приходилось доходить самому, и я постепенно приобрёл барменские навыки. Профессия «затянула» неожиданно для меня самого – в 2012 году после первого курса я устроился на подработку в тульский клуб «Премьер», да так и остался за барменской стойкой. Сегодня бар для меня – это и образ жизни, и состояние души. Нужно очень сильно любить своё дело – ведь если нет любви к гостям, долго на этой работе ты не продержишься!

В работе бармена не обходится без курьезных случаев.

– Этим летом мы сотрудничали с организацией, которая проводит в тульском кремле мероприятие под названием «Газон». Пока я проводил мастер-класс, приехала чужая поставка – привезла продукты в соседнее заведение. А мои доблестные ребята всю эту фуру и разгрузили! А когда проверили документы – пришлось все загружать обратно… А ещё из необычного – истории с гостями, которые запираются в туалетах, откуда их приходится долго вызволять, как правило, уже поутру. Аналогичная ситуация произошла с одной барышней, которая сначала немного «перебрала», а затем, закрывшись изнутри в туалете заведения, просто уснула!

Сам Алексей регулярно посещает бары и заказывает там свой любимый коктейль «Дайкири». А ещё он считает, что любому бармену нелишним будет посещение курсов психологии, ведь понимать и направлять людей, приходящих в заведение, – это, пожалуй, самое главное в работе бармена.

Накануне дня бармена Алексей желает всем посетителям не терять лицо.

– Ни перед собой, ни перед другими гостями, ни перед работниками заведения! А коллегам – терпения, терпения и ещё раз терпения!

Сергей Бирюк.
Фото предоставлены героями публикаций.

«Слобода» и Myslo предупреждают:
ЧРЕЗМЕРНОЕ УПОТРЕБЛЕНИЕ АЛКОГОЛЯ
ВРЕДИТ ВАШЕМУ ЗДОРОВЬЮ!

каждый день
с 8:00-13:00

02-08.02.2023

SPAR

УТРЕННЯЯ ЦЕНА НА САМОЕ НУЖНОЕ

ПЕЧЕНЬ СВИНАЯ
1кг

УТРЕННЯЯ ЦЕНА
69,99

СОСИСКИ
«Молочные по-тульски»
Тульский МК, 1кг

УТРЕННЯЯ ЦЕНА
199,99

ГОЛУБЦЫ ЛЕНИВЫЕ
с мясом и рисом
Тульский МК, 1кг

УТРЕННЯЯ ЦЕНА
199,99

МИНТАЙ
б/г с/м
1кг

УТРЕННЯЯ ЦЕНА
159,99

ФАРШ
«Крестьянский»
Тульский МК
1кг

УТРЕННЯЯ ЦЕНА
199,99

НАБОР
«Для борща»
из свинины, 1кг

УТРЕННЯЯ ЦЕНА
59,99

П/Ф ДЛЯ ЧАХОХБИЛИ И ШАШЛЫКА
«Приосколье»
1кг

УТРЕННЯЯ ЦЕНА
159,99

КОЛБАСА
«Особая»
Тульский МК, 1кг

УТРЕННЯЯ ЦЕНА
199,99

МАСЛО ПОДСОЛНЕЧНОЕ
«Жемчужина Поволжья»
рафинированное
0.8л

УТРЕННЯЯ ЦЕНА
79,99

СЫР
«Гауда»
1кг

УТРЕННЯЯ ЦЕНА
399,99

МАСЛО СЛИВОЧНОЕ
«Пущенские луга»
Крестьянское
72.5%, 180гр

УТРЕННЯЯ ЦЕНА
79,99

МОЛОКО
«Буренкино»
3.2%
800мл

УТРЕННЯЯ ЦЕНА
39,99

...и ещё более 50 товаров

ООО "СПАР Тула". ОГРН 1047100326503. 300036, г. Тула, ул. М. Жукова, д. 5. Акция действует в указанные сроки при условии наличия товара. Количество товара ограничено. Цены указаны в рублях. Подробности акции в местах продаж. Приведенные цены и характеристики товаров носят исключительно ознакомительный характер и не являются публичной офертой. "УТРЕННЯЯ ЦЕНА на самое нужное" - название акции в сети ООО "СПАР Тула". Акция не действует при заказе доставки или самовывоза через сайт или приложение spardostavka.

на правах рекламы

SPAR

СВЕЖИЕ ЦЕНЫ КАЖДУЮ НЕДЕЛЮ!

МОЙ SPAR

СУПЕРЦЕНЫ К ВЫХОДНЫМ

ЧЕТВЕРГ ФЕВРАЛЬ 2 | ПЯТНИЦА ФЕВРАЛЬ 3 | СУББОТА ФЕВРАЛЬ 4 | ВОСКРЕСЕНЬЕ ФЕВРАЛЬ 5

ОКОРОК свиной без кости, 1кг
-39%
~~329.99~~
199.99
ПО КАРТЕ

БЕДРО цыпленка-бройлера охлажденное, 1кг
-22%
~~179.99~~
139.99
ПО КАРТЕ

СЫР «Витязь» Радость вкуса, 1кг
-35%
~~849.99~~
549.99
ПО КАРТЕ

ВЫГОДНЫЕ БУДНИ ТОЛЬКО 3 ДНЯ!

ПОНЕДЕЛЬНИК ФЕВРАЛЬ 6 | ВТОРНИК ФЕВРАЛЬ 7 | СРЕДА ФЕВРАЛЬ 8

ЛОПАТКА свиная без кости, 1кг
-33%
~~299.99~~
199.99
ПО КАРТЕ

ГРУДИНКА свиная на кости, 1кг
-41%
~~309.99~~
179.99
ПО КАРТЕ

МОЛОКО «Бежин луг» 3.2%, 0.9кг
-27%
~~89.99~~
64.99
ПО КАРТЕ

ПРЕДЛОЖЕНИЯ НЕДЕЛИ 02-08.02.23г.

КОРЕЙКА свиная без кости, 1кг
-19%
~~359.99~~
289.99
ПО КАРТЕ

ПЕЧЕНЬ говяжья 1кг
-33%
~~299.99~~
199.99
ПО КАРТЕ

ФИЛЕ цыпленка-бройлера охлажденное, 1кг
-15%
~~319.99~~
269.99
ПО КАРТЕ

КРЫЛО цыпленка-бройлера охлажденное, 1кг
-22%
~~219.99~~
169.99
ПО КАРТЕ

ПЕЧЕНЬ КУРИНАЯ охлажденная «Приосколье», 1кг
-15%
~~189.99~~
159.99
ПО КАРТЕ

ШАМПИНЬОНЫ 1кг
-37%
~~239.99~~
149.99
ПО КАРТЕ

АПЕЛЬСИНЫ крупные 1кг
-25%
~~159.99~~
119.99
ПО КАРТЕ

КИВИ 1кг
-28%
~~139.99~~
99.99
ПО КАРТЕ

ЛИМОНЫ 1кг
-40%
~~149.99~~
89.99
ПО КАРТЕ

МАНДАРИНЫ «Афёр» 1кг
-35%
~~199.99~~
129.99
ПО КАРТЕ

СМЕТАНА «Тульская» 15%, 330гр
-30%
~~99.99~~
69.99
ПО КАРТЕ

ВЕТЧИНА «Московская» Микоян, 1кг
-50%
~~599.99~~
299.99
ПО КАРТЕ

ООО "СПАР Тула". ОГРН 1047100326503. 300036, г. Тула, ул. М. Жукова, д. 5. Акция действует в указанные сроки при условии наличия товара. Количество товара ограничено. Цены указаны в рублях за единицу товара. Полный перечень товаров акции и подробности акции в местах продаж. Не является публичной офертой. Предложения действуют только по карте "СПАР Клуб". "СПАР Клуб" - программа лояльности ООО "СПАР Тула". Полные правила программы лояльности на сайте www.spartula.ru. Подробности об организаторе акции, правилах ее проведения, количестве подарков, размере скидок, сроках, месте и порядке их получения на сайте www.spartula.ru в период акции. Приведенные цены и характеристики товаров носят исключительно ознакомительный характер и не являются публичной офертой. "СУПЕРЦЕНА" - лучшая цена в сети ООО "СПАР Тула" по сравнению с предыдущими периодами.

на правах рекламы

Читайте online версию газеты на
MYSLO.RU/PRESSA

Судьбу не обманешь

Маргарита П.

Зима в тот год выдалась на редкость снежной и холодной. С транспортом была беда, но на работу нужно было ехать всем, поэтому на остановках с самого утра скапливались огромные толпы людей.

freepik.com

Среди них, переминаясь с ноги на ногу, стояла и я. Супруг мой находился в очередной длительной командировке, из-за которой мы с сыном уже начали забывать, как выглядит папа… Долгожданный автобус проехал мимо, битком набитый людьми. Тут неожиданно из-за угла выехала новая белоснежная иномарка, проехала вперед и остановилась. Люди на остановке зашептались: что это, мол, за чудо такое в нашем городке и откуда?

Передняя дверь открылась, и оттуда вышла красиво одетая молодая женщина. Она начала махать мне рукой, а я, щурясь от холода и плохого зрения, пыталась понять, кому это она машет, и оглядывалась по сторонам. Кто-то в толпе ее узнал: «Дашка! Это же Дашка!». Только тут я наконец ее разглядела: да, это была она, моя давняя знакомая и самая видная девчонка нашего городка. Мы некоторое время близко общались в одной компании.

– Рита, долго ты там еще будешь мерзнуть?! – крикнула мне Даша, и я, уже не чувствуя от холода ни рук, ни ног, побежала к машине. Даша сказала, что может подвезти меня до работы, предложила кофе, и мы отправились в путь.

– Как у тебя дела-то? – спросила она.

Дела… У меня жизнь протекала довольно скучно. Но все относительно. Многие о такой жизни мечтают. Работа – дом, дом – работа. Стабильность. Хорошо, что мой сын редко болел, на работе даже замаячило продвижение по карьерной лестнице. Это был наш маленький мир, и нам в нем было комфортно, хотя и однообразно.

Вот такую историю я поведала Дарье. Мне на этот короткий рассказ понадобилось от силы пять минут; в какой-то момент я поняла, что все это не так уж интересно, и спросила:

– Ну, а ты? Где сейчас обитаешь? Откуда машина-то?

Тут Дашка засмеялась своим заразительным смехом, как она всегда это делала.

– Ты же меня знаешь – я всегда добиваюсь всего, чего хочу, – насмешливо сказала она.

Знаю… И очень хорошо. Эта девочка никогда простой не была и умела из всего извлечь выгоду, при этом обставив все так, что окружающие ни о чем не подозревали. У нее было чему поучиться, и многие завидовали ее природному обаянию в сочетании с остроумием и хитростью. На несколько секунд я перенеслась в прошлое и вспомнила события, произошедшие во времена нашей юности.

В старших классах, как и во многих других школах, ребята объединялись в одну большую компанию и гуляли толпами по улицам. В этой толпе была одна девочка из параллельного класса, тихая и молчаливая по сравнению со всеми остальными ребятами и девчонками. Все были очень дружны, друг за друга горой. Вообще, в какой-то степени состоять в этой компании было даже выгодно, потому что каждый мог быть уверен в том, что его никто не тронет. Вот и эта девочка по имени Вика незаметно к нам влилась, чтобы быть в некоторой степени «под защитой».

Однажды в наш город переехала семья – родители и сын-старшеклассник. Так в нашем выпускном классе появился «новенький». Его звали Игорь, он был не красавец, но занимался спортом, поэтому выглядел внушительно.

Девчонки сразу зашептались, ведь подобных ему в нашей компании не было, и за внимание Игоря началась «тихая охота».

Они чуть ли не по очереди старались, будто невзначай, уронить что-то вроде ручки или карандаша прямо перед ним или сделать вид, что оступились и вот-вот упадут. Конечно, Игорю ничего другого не оставалось, как спасать внезапно упавший предмет в кабинете или какую-нибудь девочку от неминуемого приземления на кафельный пол в общем коридоре. Всё это происходило каждый учебный день на переменах и вызывало неоднозначную реакцию у остальных мальчиков. Им явно не нравилось, что появился конкурент и все девчонки стараются привлечь его внимание. Все, кроме одной.

Вика была из числа «ботаников», с головой погруженных в учебу, но при этом не занудой, а наоборот, приятной и легкой в общении. Мальчики с ней общались, как с хорошим другом, но никто не предлагал ей встречаться. Надо сказать, что она и сама к этому не стремилась, и даже до Игоря ей не было дела. Гораздо увлекательнее задачки решать, опыты проводить, книжки читать и тому подобное. И так оно бы и продолжалось, пока однажды не произошел случай, перевернувший весь уклад нашей юности.

Как-то после уроков Вика возвращалась домой и не заметила, как за ней увязались двое хулиганов, не местных, откуда их сюда занесло – непонятно. По закону жанра они стали отнимать у нее вещи и угрожать расправой. Вика позвала на помощь. Неподалеку как раз проезжал на велосипеде Игорь: он возвращался домой с очередной спортивной тренировки. Услышав крики, он помчался к месту происшествия и в один миг раскидал бандитов. Новость об этом быстро разлетелась по округе, и теперь в глазах девчонок Игорь вырос еще больше. Они с удвоенной силой решили бороться за него. Но, как выяснилось, в момент того спасения между ним и Викой пробежала искра, и вскоре они начали встречаться. Одна из девочек решила идти до конца и добиться своего, чего бы ей это ни стоило. Это была Даша. Красивая, конечно, по сравнению с Викой, но коварная. Она умела втираться в доверие к людям, и ей удалось убедить наивную Вику, что Игорь ей не пара.

– Он – спортсмен, они все глуповатые; у них в голове, кроме медалей, ничего нет. Ты же такая умная! Ну о чем ты с ним будешь разговаривать? Зачем он тебе нужен? – каждый день пела Даша одну и ту же «песню», да так убедительно, что Вика решила, наконец, расстаться с Игорем без объяснения причин. Он не понимал, что происходит, и такой поворот событий сильно на него повлиял: он стал угрюмым и замкнутым.

Но вскоре Вике пришлось уехать на Урал: ее отцу, уважаемому врачу-реаниматологу, предложили переехать туда на постоянное место жительства. Собираться нужно было быстро, семья решила не терять времени, и буквально через неделю или две после школьных экзаменов они уехали.

А что же Игорь? А на Игоря подействовали чары Дарьи: ей быстро удалось залечить его душевные раны и занять место Вики. Делала она это ненавязчиво, чтобы в глазах других все выглядело так, будто все происходит само собой. Многие в нашей компании этого не одобряли, из-за расхождения во мнениях все стали постепенно отдаляться друг от друга, и вскоре от нашей дружной команды ничего не осталось. Потом я поступила в университет и уехала из нашего городка на целых пять лет, стараясь не думать о судьбах всех этих людей. Однако мне пришлось вернуться сюда, поскольку родителям была нужна моя помощь, а потом здесь же я встретила свою судьбу и осталась жить в родной сердцу местности с мужем и сыном.

И вот теперь я сижу в машине Дарьи, спрашиваю ее о жизни, а она мне и говорит:

– Ты же меня знаешь – я всегда добиваюсь всего, чего хочу!

– Да уж, это точно… Как у тебя с Игорем дела? Деток, наверное, уже растите… – поинтересовалась я.

– Какой еще Игорь? – недоуменно посмотрела на меня Даша. – Какие дети? Ты о чем?

Тут уже я удивилась.

– Ну, Игорь, спортсмен… Разве вы не вместе?

– Ой, если ты про того накачанного дурачка, то конечно нет. Зачем он мне? Я слишком красива для него. Видишь, какой у меня автомобиль? Это мне поклонник подарил. Он не молод, конечно, ему почти 65… Но это неважно! Я люблю роскошь, что в этом плохого? Сюда я приехала родителей повидать, сейчас поеду обратно в столицу – вот там настоящая жизнь! А Игоря я бросила давно, он мне надоел – слишком скучный…

Я не ожидала такого поворота событий и просто сидела молча. Хорошо, что мы уже подъехали к месту моей работы, поскольку меня не покидало чувство неловкости, хоть напрямую меня это и не касалось. Мне было жаль Вику. Где она, как живет сейчас? Что с Игорем? Поблагодарив Дашу, я вышла из ее машины. Надо сказать, больше эту девушку мне встречать не доводилось, но не очень-то и хотелось, честно говоря. Погруженная в свои мысли, я побрела в административное здание. Направляясь по длинному коридору в сторону своего кабинета, я увидела нескольких сотрудников, среди которых был мой начальник. Он меня заметил:

– Маргарита Леонидовна, можно вас на минуточку? Я хочу вам представить новую сотрудницу. Вот, знакомьтесь: Виктория Николаевна…

Я застыла. Это же Вика. Виктория… В обеденный перерыв мы встретились, и я узнала, что Вика снова живет в нашем городке, а еще она замужем и воспитывает двоих деток. А супруга ее зовут… Игорь, и он – спортсмен! Вот такая история. Тот необыкновенный день я запомнила на всю жизнь. А мы теперь дружим семьями: я с мужем и Вика с Игорем, и дети наши – не разлей вода.

Привет, друзья! Я рада новой встрече. Оказывается, 1 февраля – Международный день десерта. Так что самое время устроить сладкую вечеринку для друзей. Если нет идей, чем угощать гостей, предлагаю приготовить простой и оригинальный десерт – трайфл с малиной (рецепт ищите на этой страничке). Кстати, вы можете устроить мастер-класс и готовить все вместе. Хотите стать соавторами «Детской»? Жду писем: Тула, пр. Ленина, 116, с пометкой «Веснушке». **Ваша добрая подружка Веснушка.**

Сканвордёнок

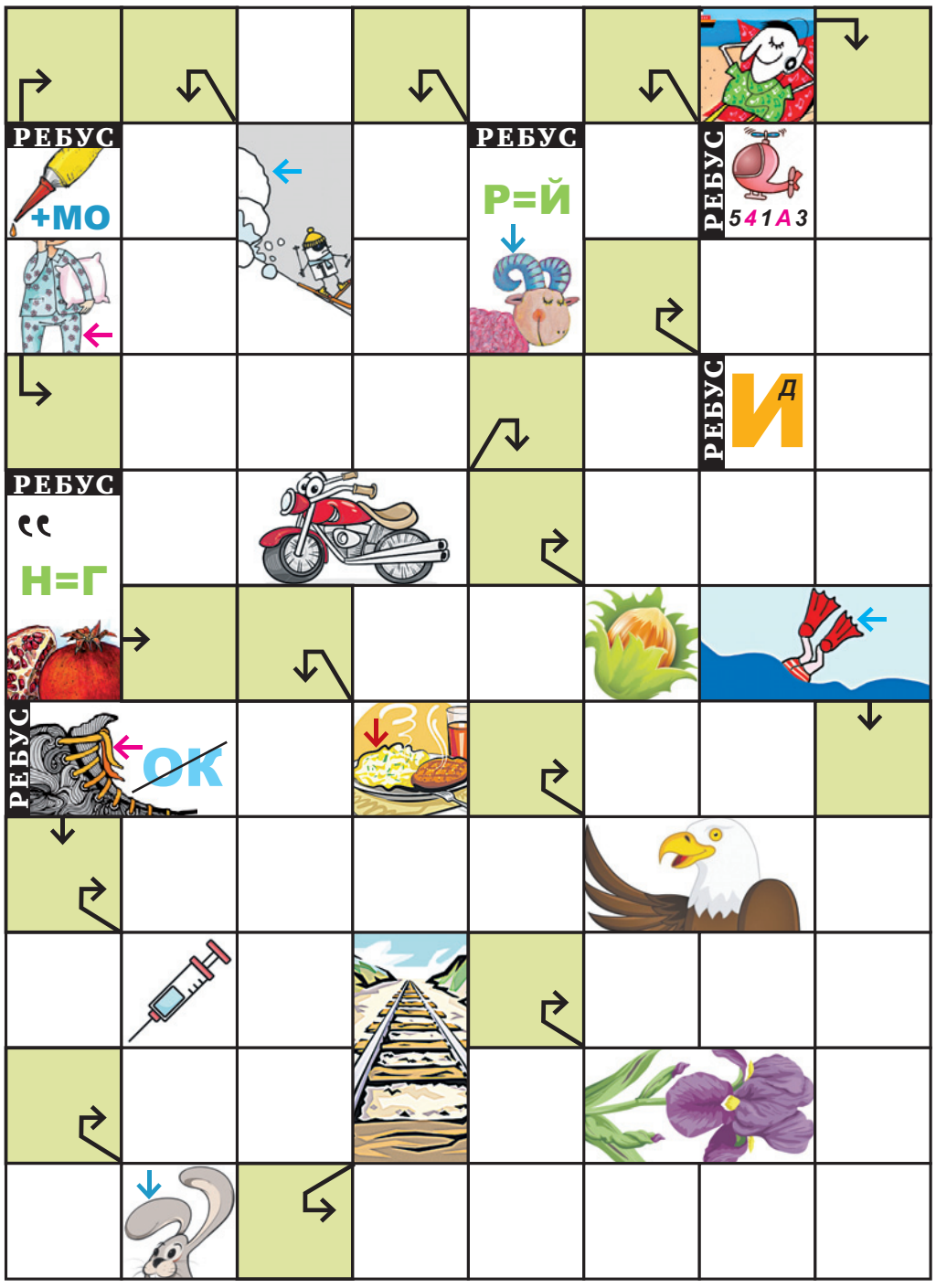

Найди 15 отличий

Просто и вкусно

Трайфл с печеньем и малиной

◎ На четыре креманки по 250 мл: творог – 250 г, йогурт – 250 г, песочное печенье – 100 г, сахар – 7 ст. ложек, ванильный сахар – 5 г, малина – 500 г, крахмал – 2 ч. ложки.

1. Малину высыпаем в кастрюлю, добавляем сахар (5 ст. л.), ставим на огонь. Ягоды мнём ложкой, чтобы они пустили сок. Как только соус закипел, разбавляем крахмал водой и выливаем в кастрюлю. Варим ещё 1-2 минуты, помешивая. Снимаем с огня и даем остыть.
2. Печенье ломаем кусками, измельчаем в крошку.
3. Для творожного слоя: творог, йогурт, сахар (2 ст. л.) и ванильный сахар смешиваем до однородности.
4. Десерт собираем в прозрачном стакане или креманке. Первым слоем – крошка из печенья, дальше – творожный слой, сверху – малиновый соус. Так повторяем, пока не заполнится креманка. Все слои выкладываем красиво и аккуратно.
5. Десерт украшаем листиками мяты. Приятного аппетита!

Буквоед

Меняя в каждой строчке одну букву, преврати палку в кошку за 4 шага. Найдёшь путь короче – молодец!

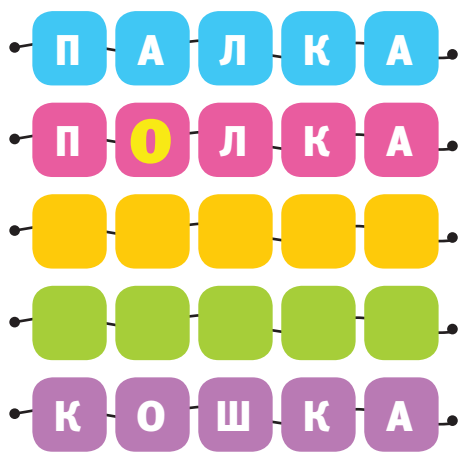

Ответы

(поднеси зеркало и увидишь).

Эту статью уже обсуждают на
MYSLO.RU/PRESSA

«Поймаем сына, повесим»

Тульские страницы в истории «Молодой гвардии»

Сергей Гусев.

31 января 1943 г. в Краснодоне прошли последние казни героев «Молодой гвардии». Скоро в город вступили регулярные части Красной армии. История юных героев, почти еще детей, их мученической смерти потрясла всю страну. Конечно же, взволновала она и жителей Тулы.

«Товарищи туляки, мстите за смерть героев-молодогвардейцев»!

Тульский край и Донбасс в то время были во многом схожими регионами. В 1941 году, после изгнания немцев из Тулы, шахтеры Донбасса помогали восстанавливать шахты в Щекине, Болохове, Товаркове. А потом и туляки восстанавливали донбасские шахты, шефствовали над шахтой №21 в Краснодоне, которая была названа именем «Молодой гвардии».

15 ноября 1943 года в Краснодон выезжала делегация тульских комсомольцев. В ее составе были секретарь Болоховского райкома ВЛКСМ А. В. Огнев, инструктор тульского обкома ВЛКСМ Е. П. Ермилова, бывшая партизанка А. Т. Горбенко, награжденная за боевые подвиги орденом Красного Знамени и медалью «Партизану Отечественной войны».

Туляки везли краснодонцам теплые письма от жителей города и подарки: комплекты инструментов, шахтерские лампочки, знаменитые тульские гармошки, самовары, пряники. Увидели, что работы по восстановлению местных шахт идут полным ходом. Тулякам было с чем сравнивать, ведь наши шахты после оккупации тоже были сожжены и разрушены. И отметили: то, что сделали с краснодонскими шахтами, не поддается описанию. «Всюду торчат обугленные остовы надшахтных зданий, всюду груды обломков».

Сестра молодогвардейца Ивана Земнухова, секретарь комсомольского комитета шахты Нина Земнухова, обратилась к тулякам с новым призывом: «Товарищи туляки, вместе с нами мстите за смерть героев-молодогвардейцев, за их муки! Помогите нам быстрее возродить шахты Краснодона!».

В декабре 1943 года комсомольцы и молодежь Тульской области взяли шефство над шахтами Краснодона. В свободное от работы время молодые туляки делали для краснодонских шахтеров инструменты, шахтерские лампочки, репродукторы, оборудование для шахтных зданий, предметы домашнего обихода.

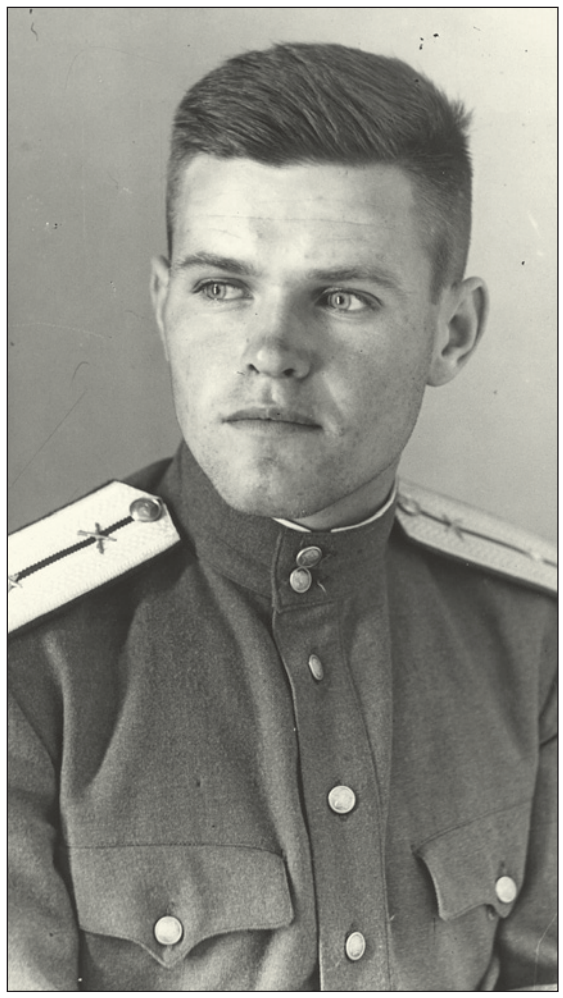

Молодогвардеец Анатолий Лопухов. 1948 г.

Люба Шевцова (в нижнем ряду первая слева) перед отъездом в школу радистов.

«Елена Николаевна Кошевая». Художники М.Л. Вольштейн, А.А. Фильберт, Ф.Т. Костенко, 1947 год. Из экспозиции музея «Молодая гвардия».

На заводе НКПС, нынешнем Тулажелдормаше, отыскивали изношенное оборудование, ремонтировали его и отправляли подшефным. Для шахты имени «Молодой гвардии» отправили десять кузнечных горнов, свыше десяти тысяч рудничных костылей, 25 чугунных плит, шесть кронциркулей, шесть нутромеров и большое количество кувалд. На заводе им. Кирова, нынешнем патронном, сформировали несколько комплектов слесарного инструмента, собрали два токарно-сверлильных станка. Железнодорожники во внеурочное время изготовили 25 кувалд и 30 гаечных ключей, отправили две тысячи изоляторов и две тысячи крючьев.

Около пяти месяцев работал на Донбассе сводный отряд учащихся ремесленных училищ Москвы, Тулы, Кирова, Ярославля, который принимал участие в восстановлении электростанций. В цехах зажигали факелы и костры, потому что другого света не было. Командировка длилась до тех пор, пока не были пущены первые агрегаты на электростанциях.

Много тульской молодежи отправилось работать на шахты Донбасса и остались жить в этом шахтерском крае навсегда.

Уже к концу 1943 г. здесь было добыто более 4 миллионов тонн угля, а к концу войны Донецкий бассейн занял первое место в СССР по размерам добычи. Героические советские люди вновь сделали невозможное.

«Желаю вам счастья и молодой жизни»

Делегация Тульской области гостила в Краснодоне несколько дней, побывала за это время в семьях Кошевого, Тюленина, Громовой. Эти имена значили для военного поколения очень много. «Хочу походить на Олега Кошевого» – еще долго после окончания войны писали молодые люди в заявлениях при приеме в комсомол.

Побеседовали с мамой Олега Кошевого Еленой Николаевной. Она рассказала о сыне, о его подпольной работе, о героической смерти. Осенью 1943 года к ней приехала тульская делегация. Наверное, говорить ей было очень сложно, но общались более трех часов. Перед отъездом она написала письмо тулякам: «Дорогие мои дети, юноши и девушки! Тяжелые дни пережил Краснодон во время немецкой оккупации. Фашистские мерзавцы чинили неслыханные издевательства над советскими людьми. В городе не прекращались убийства, поголовные грабежи. Все школы были закрыты. «Они для русских не нужны», – цинично говорили немцы. Мой сын Олег не мог спокойно смотреть на эти бесчинства. Он организовал отряд мстителей и вступил в жестокую борьбу с поработителями русского народа. На протяжении шести месяцев молодогвардейцы совершили немало смелых и славных дел. Подлая рука предателя прервала их боевую деятельность.

Молодогвардейцы попали в лапы фашистских зверей и были подвергнуты страшным пыткам. На их телах немецкие мерзавцы выжигали номера комсомольских билетов, избивали.

Но молодогвардейцы не дрогнули. Они были до конца преданы Родине, верны своей клятве. Ужасную смерть краснодонцы приняли мужественно, как подобает верным сынам и дочерям любимой Отчизны. Вы можете себе представить мое горе, горе матери – ведь Олег был единственным сыном! Однако я нашла в себе силы пережить эту невозвратимую утрату, ибо знала, что Олег погиб за Родину, за народ. И народ отомстит за его молодую жизнь, за мое материнское горе… Желаю вам, дорогие друзья, счастья и молодой жизни. Крепко жму ваши руки! Елена Кошевая. Краснодон».

Первый директор музея Молодой гвардии

Домой тульская делегация возвратилась вместе с молодогвардейцем Анатолием Лопуховым, одним из немногих членов организации, кому удалось выжить. Когда начались аресты, он ушел из города, скрывался в шахтерских поселках.

В тот же день домой с обыском нагрянули полицаи. Избили мать, требовали, чтобы она сказала, где сын. Конечно, ничего не добились.

– Поймаем сына, повесим, – бросили, уходя.

После этого еще долго приходили посреди ночи, надеясь застать беглеца дома. Мама рассказывала, что это все сильно отразилось на здоровье младшей дочери, 13-летней Люси.

Тем временем Анатолий Лопухов перешел линию фронта и вступил добровольцем в Красную армию. 10 октября 1943 года он был ранен. После госпиталя был предоставлен отпуск, и он приехал в родной город. Из Краснодона – в Тулу. Здесь юный герой встречался с молодежью, много рассказывал о том, как жила организация. Вспомнил, как октябрьской ночью Сережа Тюленин, Степан Сафонов и он на улице им. Пролетарской диктатуры заметили немецкую автомашину. Поблизости никого не было. Быстро осмотрели кабину и кузов, обнаружили два автомата и винтовку. Схватили оружие и побежали. В других, послевоенных его воспоминаниях, говорится, что машина была румынская, они с Сережей Тюлениным нашли семь карабинов и 850 патронов. Впрочем, это уже детали. Даже за один похищенный патрон, поймай тогда немцы, не сносить бы головы.

Рассказал, как в ночь с 5 на 6 декабря Сергей Тюленин, Люба Шевцова и Виктор Лукьянченко подожгли немецкую биржу труда. Здание сгорело дотла со всеми находившимися там документами. Тем самым спасли от угона на немецкую каторгу несколько тысяч людей.

По возвращении домой Анатолий Лопухов успел принять участие в создании музея «Молодая гвардия» в домике Олега Кошевого и даже был его первым директором. Умер 5 октября 1990 в Днепропетровске, где жил после военной службы.

Окончание следует.

> Медицина

Врач психиатр-нарколог, психотерапевт-гипнолог ПОМИНОВА Галина Елизарьевна

■ Анонимное лечение и профилактика АЛКОГОЛИЗМА методом А. Р. Довженко в модификации НЛП, по воскресеньям. Цена – 5000 рублей.

■ Лечение и профилактика ОЖИРЕНИЯ с обучением саморегуляции – 3-я среда каждого месяца. Цена – 5000 рублей. Реабилитационная работа б/платная. Тел.: +7-963-22772-89, 40-42-86. Тула, ул. Оружейная, 23, «Кабинет психотерапии». POMINOVAALC.RU Предварительная запись по звонку.

О ВОЗМОЖНЫХ ПРОТИВОПОКАЗАНИЯХ И ПОБОЧНЫХ ДЕЙСТВИЯХ КОНСУЛЬТИРУЙТЕСЬ С ВРАЧОМ.
ЛО-7101-000158 от 10.02.09, выд. деп. здравоохр. ТО.

ООО «Медицинский центр «АВИЦЕННА». 17 лет работы

www.avicenna71.ru
Тел.: 28-20-20, 28-38-38, 8-903-840-41-01.

СОВРЕМЕННЫЕ МЕТОДЫ ЛЕЧЕНИЯ АЛКОГОЛИЗМА.

ПРИЁМ В АМБУЛАТОРИИ, ВЫЕЗД НАРКОЛОГА ПО ТУЛЕ И ОБЛАСТИ.

О ВОЗМОЖНЫХ ПРОТИВОПОКАЗАНИЯХ И ПОБОЧНЫХ ДЕЙСТВИЯХ КОНСУЛЬТИРУЙТЕСЬ С ВРАЧОМ.
Лиц. ЛО-71-01-00767 от 02.11.2012 г.

Частные объявления

> Недвижимость

■ **АН «МОНОЛИТ». 25 ЛЕТ УСПЕШНОЙ РАБОТЫ. СРОЧНЫЙ ВЫКУП. ОБМЕН. НОВОСТРОЙКИ. В ТУЛЕ И МОСКВЕ. Тел.: 71-68-84, 8-920-276-48-18.** (№25)

■ **СРОЧНЫЙ ВЫКУП ДОЛЕЙ В НЕДВИЖИМОМ ИМУЩЕСТВЕ, ВЫМОРОЧНОМ ИМУЩЕСТВЕ. Тел. 8-902-842-02-31.** (№2268)

Однокомнатные. Продажа

Советский

■ **1-КОМН. КВ. НА УЛ. ОРУЖЕЙНОЙ, 2/5-ЭТ., 33 КВ. М**. 8-952-185-10-88. (№107)

Двухкомнатные. Продажа

■ **2-КОМН. КВ., 53 КВ. М, ст. Чернь, п. Воропаевский Чернского р-на Тульской обл., ВСЕ УДОБСТВА, ХОЗПОСТР., 19 СОТ. ЗЕМЛИ, КРУГЛОГОДИЧНЫЙ ПОДЪЕЗД, ШКОЛА.** 8-916-923-78-76. (№18) **Цена 900 000 Р.**

Квартиры, комнаты, дома. Покупка

■ **КОМНАТУ ИЛИ КВАРТИРУ. СРОЧНО! ДЛЯ СЕБЯ. НАЛИЧКА.** Тел.: 71-68-84, 8-920-276-48-18. (№26)

■ **КУПЛЮ ДОМ, ДАЧУ, ЗЕМЛЮ В ТУЛЕ ИЛИ ОБЛАСТИ, РЯДОМ С ОСТАНОВКОЙ**. 8-906-622-12-32. (№125)

■ **КВАРТИРУ В ТУЛЬСКОЙ ОБЛАСТИ НЕДОРОГО.** 8-920-747-60-25. (№126)

Аренда. Сниму

■ **1-2-КОМН. КВ., ДОМ в любом р-не, на ваших условиях, рассмотрю все варианты. 71-67-96, 8-915-683-65-58.** (№142)

■ **1-2-КОМН. КВ. ДЛЯ СЕБЯ, ДЛИТЕЛЬНО. Тел.: 8-920-276-48-18, 71-68-84.** (№27)

> Автомобили

Куплю

■ **СКУПКА АВТО.** 8-930-791-00-47. (№2146)

■ **СКУПКА АВТО В ЛЮБОМ СОСТОЯНИИ.** 79-00-47. (№2147)

> Астрология, гадание

■ **ЦЕНТР ПАРАПСИХОЛОГИИ им. АНАТОЛИЯ КОЗОЧКИНА. ОБУЧЕНИЕ. БИОЭНЕРГЕТИКА. ГИПНОЗ. ВЫСШАЯ МАГИЯ С ПОСВЯЩЕНИЕМ.** Св. №305714721500024. **para-psyholog.ru 8-905-622-58-20.** (№1808)

■ **ПОТОМСТВЕННАЯ ПРЕДСКАЗАТЕЛЬНИЦА. ОБЛАДАЕТ СИЛЬНЫМ БОЖЬИМ ДАРОМ, СНИМЕТ ВСЕ ВИДЫ ПОРЧИ, СГЛАЗ, РЕШИТ СЕМЕЙНЫЕ ПРОБЛЕМЫ, ВЕРНЕТ ЛЮБИМОГО(-ую) БЕЗ ВРЕДА И ГРЕХА. РАБОТА С ФОТО. НА РАССТОЯНИИ - БЕСПЛАТНО.** Св. №146-08-ВС. **8-960-605-72-04.** (№85)

■ **ЗНАХАРКА БАБА КАТЯ ВЕРНУЛАСЬ ИЗ ПАЛОМНИЧЕСКОЙ ПОЕЗДКИ. ГАДАНИЕ НА ВОДЕ, НА КАРТАХ. СОЕДИНЯЕТ БРАЧНЫЕ УЗЫ. РЕШЕНИЕ СЕМЕЙНЫХ ПРОБЛЕМ. Снятие сглаза, порчи, родового, семейного проклятия и одиночества. РАБОТА С ФОТО. ПРИЕМ 300 РУБ.** Лиц. №146-08ВС. **21-51-42, 8-906-621-86-01.** (№86)

■ **ГАДАЮ. РАБОТА С ФОТО по viber. Помощь в решении проблем. Любовная магия. Поиск пропавших людей, а/м. Бизнес. Опр. и снятие порчи и «пояса одиночества». Защита. Целительство.** Св. №305710510200096. 8-910-162-30-88. (№942)

■ **МАГИСТР ВЫСШЕЙ МАГИИ. ПАРАПСИХОЛОГ. ГИПНОЛОГ. ХОТИТЕ УВЕЛИЧИТЬ ЖИЗНЕННЫЕ СИЛЫ И ВОССТАНОВИТЬ ЗДОРОВЬЕ? ПОДРАЗУМЕВАЕТЕ ИЛИ ОЩУЩАЕТЕ НЕГАТИВНОЕ ВОЗДЕЙСТВИЕ ДРУГИХ ЛЮДЕЙ, ОЩУЩАЕТЕ ПРИСУТСТВИЕ В СЕБЕ ДРУГИХ РАЗУМНЫХ ЭНЕРГИЙ, КОТОРЫЕ МЕШАЮТ ЖИТЬ, ПОРЧ, ПОКЛЯТИЙ, ПОДСЕЛЕНИЙ? ХОТИТЕ УЛУЧШИТЬ ВАШЕ СОСТОЯНИЕ, ВОССТАНОВИТЬ БИОПОЛЕ, ОЧИСТИТЬ ВАШУ ЭНЕРГЕТИКУ - ПРИХОДИТЕ НА ПРИЕМ, СТАНЬТЕ ЗДОРОВЫМ, УСПЕШНЫМ, РЕАЛИЗОВАННЫМ! Награжден орденом «За заслуги в области Духовного Целительства».** Св. 305714721500024. **para-psyholog.ru 8-905-622-58-20. massag-cabinet.ru Вадим Александрович.** (№1807)

■ **ВЫСШИЙ МАГ. ПАРАПСИХОЛОГ. УБЕРУ ЛЮБЫЕ НЕГАТИВНЫЕ ВОЗДЕЙСТВИЯ, СТРАХИ. ВОССТАНОВЛЮ ДУШЕВНОЕ И ФИЗИЧЕСКОЕ ЗДОРОВЬЕ. ВЫВЕДУ ИЗ «ЧЕРНОЙ ПОЛОСЫ». НАСТРОЮ НА ЧАСТОТУ УДАЧИ, ЛЮБВИ. ОБУЧЕНИЕ: КУРСЫ «ПОМОГИ СЕБЕ САМ».** Св. 71 №001105927. 8-953-438-0-777. Светлана Александровна. (№1929)

■ **АСТРОЛОГИЯ И ГАДАНИЕ. ЛИДИЯ. СНЯТИЕ ПОРЧИ, СГЛАЗА. ВОЗВРАТ ЛЮБИМОГО ЧЕЛОВЕКА С ПОЛНЫМ РЕШЕНИЕМ ВАШЕЙ ПРОБЛЕМЫ. ТАЛИСМАН НА УДАЧУ В БИЗНЕСЕ.** Св. №002303508. **Ул. Советская, 17**; тел.: 8-915-691-14-54, 8-953-959-49-49. (№30)

■ **НАДЕЖДА. ЯСНОВИДЯЩАЯ. НАВСЕГДА ИЗБАВИТ ВАС БЕЗГРЕХОВНО ОТ РАЗБИТЫХ СЕМЕЙНЫХ УЗ, ОДИНОЧЕСТВА, ПОРЧИ, СГЛАЗА. ПОМОЩЬ. КОНСУЛЬТИРОВАНИЕ ПСИХОЛОГА. ОПЛАТА ПО ВЕЛЕНИЮ ВАШЕГО СЕРДЦА.** Св. 305710310900020. 8-910-702-99-28, 8-920-799-07-75. (№104)

■ **ПРОСМОТР ЭНЕРГЕТИКИ ПО ТЕЛЕФОНУ. РАБОТА И ПОМОЩЬ НА РАССТОЯНИИ.** Св. 305710310900020. 8-910-553-00-59. (№105)

> Животные

Продаю

■ **САПОЖКИ ДЛЯ ЖИВОТНЫХ.** 8-952-185-10-88. (№108)

Отдаю в добрые руки

■ **КОТЯТ В ХОРОШИЕ РУКИ**: 2,5 мес., котик и кошечка, черные с белым; и еще кошечка полностью черная. 8-910-166-04-14. Юлия.

■ **КОТИК**, темный, пушистый, с крупными зелеными глазами, 3,5 мес., привитый, очень игривый, оставшийся без хозяйки, срочно ищет новый дом. 8-960-59-793-44.

■ **КОТЯТ приученных**, ласковых, «мама» и «папа» - большие любители мышиной охоты. Доставим бесплатно. 8-905-628-80-30.

■ **КОТА рыжего** пушистого, 1,5 г.; **КОШЕЧКУ 3-цветную**, 3 мес. 8-953-192-14-38.

■ **РЫЖЕНЬКОГО КОТИКА,** 3 мес., здоров, привит. 8-910-168-08-84.

■ **КОТЯТ от кошки-мышеловки**, 2,5 мес. 8-960-593-50-34.

■ **КОТЯТ от ДОМАШНЕЙ КОШКИ**: 2 девочки 3-цв. и мальчик серый с белым, все пушистые, 2,5 мес., приучены к лотку, едят все. +7-953-974-44-64. Людмила.

■ **ДВА ОЧАРОВАТЕЛЬНЫХ КОТЕНКА (котик и кошечка) и КОШКА (стерилизованная),** приученные к лотку, неприхотливые в еде, ищут добрых хозяев. Можно в частный дом. Тел. 8-915-786-99-89.

■ **КОТЯТ пушистых,** игривых, 2,5 мес. 8-910-940-36-18.

■ **КОТЯТ-КРЫСОЛОВОВ** двух, котика и кошечку, 3,5 мес., окрас серый. 8-950-518-81-99.

■ **КОТЯТ**, 1,5 мес., мальчика и девочку серо-тигрового окраса, приученных к туалету. 8-980-729-47-10.

■ **КОТЯТ от кошки-мышеловки**, 2 мес.: 2 рыжих котика, кошечка бело-полосатая. 8-953-967-22-95.

■ **КОТЯТ ДВУХ**, 1,5 мес., к лотку приучены. 8-902-906-30-41. Света.

■ **КОШЕЧКУ**, 4 мес., бело-полосатую, умную и ласковую. 8-910-556-62-96, 8-915-680-46-06.

■ **КОТЯТ-КРЫСОЛОВОВ:** кошечку и котика, 5 мес., окрас серый и дымчатый; четырех котят, 2 мес., 2 кошечки и 2 котика, окрас черный и серый. 8-950-918-81-99.

■ **КОТИКА**, 5 мес. 8-958-663-87-85.

■ **СУПЕРСИМПАТИЧНЫХ КОТЯТ от кошки-мышеловки**: 2 мес., ласковые, приученные, едят все – два пушистых, серые с белым, и два г/ш 3-цветные. 8-930-891-15-98.

■ **ТРЕХ КОТЯТ:** котики персикового окраса, 2 мес., к лотку приучены, едят все. 8-910-163-02-43.

■ **ОЧЕНЬ КРАСИВЫЕ КОТЯТА** от кошки-мышеловки ищут свой дом: 2,5 мес., к лотку приучены. 8-991-353-55-61.

■ **КОТИКА черного окраса**, 3 мес., ласкового, приученного. 8-915-680-46-06. Ирина.

■ **ДВУХ ОЧЕНЬ КРАСИВЫХ КОШЕЧЕК** черного окраса, 2,5 мес. 8-953-421-55-64, 8-953-421-33-70.

■ **РЫЖЕНЬКИЙ КОТЕНОК** с белой грудкой и в белых носочках, привитый, ищет добрых хозяев. 42-69-67.

■ **КОТЯТ симпатичных**, приученных к лотку, 2,5 мес., добрым хозяевам: 1 рыженький мальчик и рыженькая и черненькая девочки. +7-920-740-66-35.

■ **ЗАМЕЧАТЕЛЬНАЯ КОШЕЧКА** ищет одинокую добрую хозяйку, желательно в частном секторе: мышеловка, ок. 6 лет, стерилизована, очень умная, ласковая, неприхотливая в еде. Ждем в любое время. Тел. 8-902-847-36-70.

■ **КОТЯТ ЛЮБЫХ ВОЗРАСТОВ и ОКРАСОВ.** 23-95-34, 35-00-92, 8-953-423-04-47.

■ **ОЧАРОВАТЕЛЬНАЯ 3-ЦВЕТНАЯ КОШЕЧКА** ищет новый дом и любящих хозяев: 4 года, домашняя и ласковая, осталась без хозяйки. 8-910-55-974-55.

■ **КОТИКА рыженького,** 6 мес., ест всё. 8-953-438-66-36.

■ **КОШЕЧЕК**, 3 мес., ходят в лоток, в еде неприхотливы. 8-953-194-92-27.

■ **КОШЕЧЕК** симпатичных, ласковых, возраст до 1 г.; **КОТИКОВ КРАСИВЫХ** двух: серенького в яркую полоску и беленького с желтыми пятнышками. 8-915-789-42-38.

■ **СИМПАТИЧНЫЕ КОТЯТА РЫЖЕ-СЕРОГО ОКРАСА** ждут своих хозяев. 8-910-153-00-89.

■ **КОШЕЧКУ** стерилизованную, 8 мес., черно-белого окраса, симпатичную и ласковую, приученную к лотку. 8-953-433-48-93.

■ **МОЛОДОГО КРАСИВОГО КОТЕНКА-ПОДРОСТКА**, 7 мес., белый с коричневыми полосками. Обработан, неприхотлив. Возможна доставка. 8-905-620-71-09.

■ **КОТЯТ трех**, 2 мес.: **двух котиков**, окрас белый с черным и серый с белыми пятн., **и кошечку** серенькую с белым. 313-255, 8-950-920-00-54.

■ **КОТИКА МОЛОДОГО**, приученного к порядку, умного. Возможна доставка. 30-13-45, 8-906-539-88-18.

■ **КОТЕНКА,** девочку, 3,5 мес., черно-белую, г/ш, приученную ко всему, послушную. 8-953-188-57-05.

■ **КОТЯТ от кошки-крысоловки**, 1,5 мес., черные и черные с белым, пушистые. 8-905-115-15-29.

■ **КОТЯТ-мышеловов**, 2,5 мес., двух мальчиков и девочку. 8-953-955-85-97.

■ **КОШЕЧКУ белую с серой спинкой**, 4 мес., ласковую, приученную к порядку. 21-53-43, 8-910-55-66-296.

■ **КОТЯТ** 3-мес., черного мальчика и пестренькую девочку, ласковых, приученных к лотку. 8-950-907-71-13.

■ **РЫЖЕНЬКОГО КОТЕНКА**: котик, здоров, привит, с ветпаспортом, 4 мес., приучен. 8-910-944-10-81.

■ **КОТИКА** молодого серо-дымчатого окраса, 1,5 г., кастрирован, к лотку приучен, ласковый, добрый. 8-960-608-14-25.

■ **КОТЯТ домашних** приученных: пушистые кошечки, 2,5 мес. 8-953-960-37-70.

■ **КОШЕЧКУ-МЫШЕЛОВКУ** рыженькую, 2 г., и ее котенка беленького с рыжими ушками и хвостиком и голубыми глазками; ласковые, приученные. 8-910-94-309-65.

■ **ЩЕНКА, метиса фокстерьера**: девочка, 3 мес., добрая, общительная, подвижная. 8-960-608-14-25.

■ **ЩЕНКОВ на выбор**: 2,5 мес., мальчики, обработаны, привиты, с ветпаспортом; помощь в кастрации по возрасту. Доставка по Туле и области. 8-953-953-16-47.

■ **ЩЕНКОВ от маленькой собачки**, 3 мес., мальчики, привиты. 8-910-940-36-18.

■ **ЩЕНКОВ**, 3 мес.: мальчик и три девочки (девочек обязательно стерилизую, когда подрастут), окрас черный и чепрачный. Здоровы, привиты. Будут среднего размера. Доставка по Туле и области. 8-953-437-05-35.

■ **СОБАКУ молодую песочного окраса**, с ошейником, очень умную, очень добрую, воспитанную, неагрессивную, неприхотливую в еде. Находится в р-не Криволучья, возможно потерялась. Ищем хозяина или отдаем в добрые руки. 8-953-192-37-92.

■ **СОБАЧКУ небольшого размера**, девочку черного окраса, стерилизована, 2 г., добрая, знает команды, желательно в квартиру или дом. 8-960-608-14-25.

■ **ЩЕНКОВ-МЕТИСОВ**, 3 мес.: 3 девочки и 2 мальчика, здоровы, проглистогонены, от блох обработаны, окрас черный с белым, будут среднего размера. Можно в частный дом. Возможна доставка. 8-910-941-69-58, Екатерина.

■ **ЩЕНКОВ от сторожевой собаки**, 2 мес., мальчики и девочки, окрас черный и рыжий. 8-961-151-18-16.

■ **ДВУХ ЩЕНКОВ, метисов волкодава и дворняжки**, мальчика и девочку, 8 мес., энергичных, звонких, очень чутких и быстрых, для охраны дома. 8-953-421-33-70.

■ **СОБАКА молодая,** девочка Маня, похожая на овчарку, возраст ок. 1 года, очень воспитанная, знающая команды, очень добрая и красивая, ищет хозяина. 8-960-599-83-57.

■ **КРАСИВЫХ ЩЕНКОВ от домашней собачки**: девочки, 4 мес., проглистованы, привиты, в еде неприхотливы. Возможна доставка по области. 8-906-536-94-77.

Ветеринарные аптеки и службы

■ **КРУГЛОСУТОЧНАЯ ВЕТ. ПОМОЩЬ НА ДОМУ: ТЕРАПИЯ (УЗИ, АНАЛИЗЫ), КАРДИОЛОГИЯ (ЭКГ), ДЕРМАТОЛОГИЯ, ОФТАЛЬМОЛОГИЯ, ОТОЛАРИНГОЛОГИЯ, ВАКЦИНАЦИЯ. ГИГИЕНИЧЕСКИЕ СТРИЖКИ. БЕЗБОЛЕЗНЕННАЯ ЭВТАНАЗИЯ. ВЫВОЗ ТРУПОВ. УСЛУГИ ФЕЛЬДШЕРА НА ДОМУ - 8-915-688-80-24: ИНЪЕКЦИИ, КАПЕЛЬНИЦЫ. HTTP://VET-HOME71.RU ИНСТАГРАМ VET_VRACH_TULA 71-67-73, 8-902-902-30-50.**

■ **ВЕТЕРИНАРНАЯ КЛИНИКА «БЕРКУТ»: ТУЛА, УЛ. М. ЖУКОВА, 5 (МЯСНОВО, КОН. ОСТ. А/Л №61); ТЕЛ. 8-906-623-28-67, С 9 ДО 22; БЕЗ ВЫХ. ЛИЦ. А469325. ВСЕ ВИДЫ ОПЕРАЦИЙ, ВАКЦИНАЦИЯ, ДИАГНОСТИКА, УЗИ. ПРИЕМ ВСЕХ ВИДОВ ЖИВОТНЫХ И ПТИЦ. ВЫЕЗД НА ДОМ.**

■ **ВЫЗОВ ВРАЧА НА ДОМ. КРУГЛОСУТОЧНО. 8-953-183-43-45.**

■ **САЛОННЫЕ СТРИЖКИ СОБАК И КОШЕК. ВОЗМОЖЕН ВЫЕЗД НА ДОМ. ТЕЛ. 8-920-758-36-90. ОЛЬГА.**

■ **КРАСИВЫХ ЩЕНКОВ-МЕТИСОВ** от сторожевых собак-охранников, живущих в организации, папа - метис овчарки, мама – светло-серая дворняжка: 2,5 мес., окрас светло-бежевый с серым отливом, уши (стоят) и морда черные. Здоровы, проглистогонены. Будут среднего размера (мальчики выше среднего) и отличными сторожами. Организация расположена в р-не Московского вокзала – можно посмотреть. Возможна доставка недалеко от Тулы. 8-961-265-21-69.

■ **ЩЕНКА, рыжую девочку**, 8 мес., стерилизована, в частный сектор. Тел. 8-920-783-94-11.

■ **КРАСИВЫХ КОМНАТНЫХ ЩЕНКОВ от домашней собаки: помесь пинчера и маленькой дворняжки**, г/ш, окрас бежевый, мальчики и девочки, 3,5 мес., будут ростом 20-25 см, вес до 5 кг. Живут в Туле в Мясново, приходите знакомиться. 8-963-224-63-29, 8-961-265-21-29.

■ **ПУШИСТЫХ ЩЕНКОВ–охранников** от собаки-метиса, 3 мес., обработаны, привиты. 8-962-273-38-28.

■ **ОЧАРОВАТЕЛЬНЫХ ЩЕНКОВ**, 4 мес., черн. и коричн. окрасов, двух девочек и двух мальчиков. 8-910-589-43-23.

■ **ЩЕНКОВ г/шерстных**, 3 мес., вырастут некрупными, среднего размера. Привиты, есть ветпаспорта. 8-953-430-01-45.

■ **ЩЕНКА от КРУПНОЙ СОБАКИ**, девочку, близкого метиса овчарки, 8 мес., стерилизована, привита, здорова. 8-910-168-08-84.

■ **КРАСИВОГО ЩЕНКА**, 2,5 мес., неприхотлив, обработан от паразитов. Возм. доставка. 8-915-789-42-38.

■ **ЩЕНКОВ СМЕСОВЫХ**, 2,5 мес., вырастут среднего размера. 8-950-921-92-82.

■ **ЩЕНКА ДВОРНЯЖКИ красивого от умной собаки-сторожа**, кобеля, 3,5 мес. 8-953-951-17-99.

■ **КРАСИВЫХ ПУШИСТЫХ ЩЕНКОВ**, 3,5 мес., мальч. и девочки, проглистогонены. Возможна доставка по области. 8-953-425-55-54.

■ **СОБАЧКУ,** поселившуюся во дворе: мальчик золотистого окраса, был в хорошем кожаном ошейнике (сейчас кто-то снял), кастрирован, очень добрый, ласковый, неконфликтный, понимает команды и просто слова, неприхотлив в еде. Ищет доброго хозяина. 8-953-428-96-07.

■ **ЩЕНКОВ ДВОРНЯЖКИ, черно-белых и рыжих с белым, 4 мес., очень активных.** 8-953-422-16-84.

■ **ОВЧАРКУ** черную, ок. 3 лет, очень добрая - компаньон, но может быть и охранником в частном доме. 8-953-970-25-20.

■ **ЩЕНКОВ двух, черного мальчика и рыжую девочку**, 2,5 мес., здоровы, вет. осмотр прошли, обработаны. 8-919-085-41-33.

■ **ЩЕНКА: метис фокстерьера**, 3 мес., девочка, некрупн., привита, для квартиры или ч/дома. Позднее возможна стерилизация за наш счет. 8-960-608-14-25.

■ **ЩЕНКА**, девочку беленькую, 4 мес., привита. 8-910-940-36-18.

■ **ЩЕНКОВ КИТАЙСКОЙ ХОХЛАТОЙ собачки**, 2 мес., привиты. 8-950-926-06-15, 8-950-913-55-99.

■ **МЕТИСА АЛАБАЯ**: мальчик, возраст 2 года, очень добрый (собака-компаньон), кошек не трогает, кастрирован. 8-953-970-25-20. Татьяна.

■ **СОБАЧКУ молодую рыжего окраса**: мальчик, очень ласковый, кастрирован, добрый, любит детей, неконфликтный, живет во дворе. Срочно ищем доброго хозяина. 8-953-188-57-05.

> Коллекционирование

Предложение

■ **«АБАЖУР». КОЛЛЕКЦИОНЕР ОЦЕНИТ И КУПИТ ПЛАСТИНКИ, СТАТУЭТКИ, ХРУСТАЛЬ, ЗНАЧКИ, БИЖУТЕРИЮ, ШВЕЙНЫЕ МАШИНКИ, ИЗДЕЛИЯ ИЗ ЯНТАРЯ, МЕЛЬХИОР, КНИГИ, ЕЛОЧНЫЕ ИГРУШКИ, СЕРВИЗЫ, БИНОКЛИ, ПИАНИНО. 38-47-73, 8-953-421-38-18.** (№1649)

■ **ОЦЕНКА И ПОКУПКА ЛЮБЫХ СТАРИННЫХ ПРЕДМЕТОВ БЫТА, ИСКУССТВА, ВОЕННОЙ АТРИБУТИКИ: часы, картины, иконы, статуэтки, столовые приборы, самовары и т.д. АНТИКВАРИАТ НА «ЮЖНОМ», остановка «Педуниверситет». 38-42-35, 8-903-840-42-35.** (№2289)

■ **АНТИКВАР ДОСТОЙНО ОЦЕНИТ И ДОРОГО КУПИТ ИКОНЫ, СТАТУЭТКИ, ПОСУДУ, САМОВАРЫ, ЗНАЧКИ, КНИГИ, ШВ. МАШИНКИ, ПИАНИНО И МН. ДРУГОЕ. ВЫСОКОЙ ОПЛАТОЙ ВЫ ОСТАНЕТЕСЬ ДОВОЛЬНЫ. Тел: 38-47-11, 8-950-9000-328.** (№135)

■ **«СКУПКА». ОЦЕНИМ И КУПИМ АНТИКВАРИАТ, ПРЕДМЕТЫ СТАРИНЫ, ИСКУССТВА И КОЛЛЕКЦИОНИРОВАНИЯ. ПРЕДЛАГАЙТЕ, РАССМОТРИМ. Ул. Советская, 74 (напр. «Гостиного двора»).** Тел.: 38-48-27, 8-903-840-48-27 (ВОТСАП, ВАЙБЕР). (№84)

■ **ДОРОГО. АНТИКВАРНЫЙ МАГАЗИН НА УЛ. КОЛЕТВИНОВА, Д. 6, ДОРОГО ОЦЕНИТ И КУПИТ: СТАТУЭТКИ ИЗ ФАРФОРА И МЕТАЛЛА, САМОВАРЫ, СЕРЕБРО, ЗНАЧКИ, МЕБЕЛЬ, СТОЛОВЫЕ ПРИБОРЫ, ПОСУДУ, ПАТЕФОНЫ, КНИГИ, ЧАСЫ, КАРТИНЫ, ДЕТСКИЕ ИГРУШКИ, ЕЛОЧНЫЕ ИГРУШКИ, МАРКИ, БУМАЖНЫЕ ДЕНЬГИ, МОНЕТЫ, ФОТОГРАФИИ И ЛЮБЫЕ ДРУГИЕ ПРЕДМЕТЫ СТАРИНЫ ДО И ПОСЛЕ 1917 Г. ПРЕДЛАГАЙТЕ ВСЕ!!! ДЕНЬГИ СРАЗУ. ПРИХОДИТЕ К НАМ ПО АДРЕСУ: ТУЛА, УЛ. КОЛЕТВИНОВА, Д. 6 (ВЫВЕСКА «АНТИКВАРИАТ»). «АНТИКВАРНЫЙ МАГАЗИН АНТИКВАРИАТ». ИЛИ МОЖЕМ ПОДЪЕХАТЬ К ВАМ. ТУЛА, ОБЛАСТЬ. 58-21-32, 8-950-922-45-75.** (ВОТСАП). (№136)

Спрос

■ **КУПЛЮ ЛЮБЫЕ ПРЕДМЕТЫ ЦАРСКОГО И СОВЕТСКОГО ПЕРИОДА ДО 1985 Г. ПРЕДЛАГАЙТЕ ВСЕ, РАССМОТРИМ. ОПЛАТА СРАЗУ. ПРИЕДЕМ В ОБЛАСТЬ. 8 (4872) 38-43-57, 8-903-840-43-57.** (№2218)

■ **КУПЛЮ ЕЛОЧНЫЕ ИГРУШКИ СОВЕТСКОГО ПЕРИОДА.** 8-903-840-42-35. (№2288)

■ **КОЛЛЕКЦИОНЕР ПРИОБРЕТЕТ ПО ЦЕНАМ В ПОЛЬЗУ ПРОДАВЦА САМОВАРЫ, СТАТУЭТКИ ИЗ ФАРФОРА, БРОНЗЫ, ЧУГУНА, ИКОНЫ, КАРТИНЫ, ПРЕДМЕТЫ ИЗ ДРАГМЕТАЛЛОВ, ПОДСТАКАННИКИ, МОНЕТЫ, ЗНАЧКИ, ЗНАКИ, ЧАСЫ, КНИГИ, ЕЛОЧНЫЕ ИГРУШКИ, ОПТИКУ И Т.Д. ТЕЛ.: 8-953-436-34-65, 58-34-65.** (№155)

■ **МАГАЗИН «ТОВАРЫ СССР» КУПИТ ДОРОГО ТОВАРЫ СССР: СТАТУЭТКИ (ФАРФОР, МЕТАЛЛ И Т.Д.), САМОВАРЫ, ПОДСТАКАННИКИ, ИЗДЕЛИЯ ИЗ СЕРЕБРА, ЗНАЧКИ, МЕБЕЛЬ, КОЛОКОЛЬЧИКИ, ВИЛКИ, ЛОЖКИ, ПОСУДУ, ВАЗЫ, ХРУСТАЛЬ, ПОДСВЕЧНИКИ, БИНОКЛИ, ФОТОАППАРАТЫ, ПРИЕМНИКИ, МАГНИТОФОНЫ, ПАТЕФОНЫ, ПРОИГРЫВАТЕЛИ ПЛАСТИНОК, ПЛАСТИНКИ, КНИГИ, ЧАСЫ (ЛЮБЫЕ), КАРТИНЫ, СУВЕНИРЫ, ЛЮСТРЫ, НАСТОЛЬНЫЕ ЛАМПЫ, БИЖУТЕРИЮ (БУСЫ, БРОШИ И Т.Д.), ДЕТСКИЕ СОВЕТСКИЕ ИГРУШКИ (СОЛДАТИКИ, МАШИНКИ, КУКЛЫ И Т.Д.), ЕЛОЧНЫЕ ИГРУШКИ (СТЕКЛЯННЫЕ, ВАТНЫЕ, КАРТОННЫЕ), ЭЛ/ГИРЛЯНДЫ, ПИВНЫЕ КРУЖКИ, ФЛАГИ, ТОВАРЫ С АТРИБУТИКОЙ ОЛИМПИАДЫ-1980, ВКЛАДЫШИ ОТ ЖВАЧЕК, МОНЕТЫ, БУМАЖНЫЕ ДЕНЬГИ, ОТКРЫТКИ, МАРКИ, ДОКУМЕНТЫ, ФОТО, ПРЕДМЕТЫ ИЗ БРОНЗЫ И ЛАТУНИ, ЛЮБЫЕ ДРУГИЕ ПРЕДМЕТЫ СТАРИНЫ ДО И ПОСЛЕ 1917 Г. ПОДЪЕДУ САМ В УДОБНОЕ ВАМ ВРЕМЯ ИЛИ ПРИХОДИТЕ К НАМ ПО АДРЕСУ: УЛ. КОЛЕТВИНОВА, 6 (ВХОД СО СТОРОНЫ ул. ОБОРОННОЙ). 8-920-742-63-42.** (№137)

> Материалы, техника

Продаю

■ **ЦЕРКОВНЫЕ ПЛАТОЧКИ.** 8-952-185-10-88. (№109)

■ **ОТДАЮ ДОСКИ Б/У ДЛЯ ПЕЧКИ. САМОВЫВОЗ. 8-953-182-80-66.** (№141)

Куплю

■ **КУПЛЮ ДОРОГО МЕТАЛЛОЛОМ, РАДИОДЕТАЛИ, РОГА.** 8-906-536-94-95. (№100)

Реклама
Каталог организаций Тулы
MYSLO.RU/ORGANIZATIONS

> Мебель, быттехника

Куплю

■ **ВЫВЕЗУ ИЛИ КУПЛЮ НЕДОРОГО НЕИСПРАВНЫЙ ХОЛОДИЛЬНИК И СТИР. МАШ.** 8-950-927-75-28. (№6)

> Работа

Требуются

■ **ЗАМ. ДЛЯ РУКОВОДИТЕЛЯ.** 8-953-189-70-68. (№39)
■ **ЧАСТИЧНАЯ ЗАНЯТОСТЬ. НА РАБОТУ С ДОКУМЕНТАМИ.** 8-910-153-81-58. (№1989)
■ **РАБОТА, ПОДРАБОТКА АДМИНИСТРАТИВНОГО ХАРАКТЕРА.** 8-915-688-54-08. (№1990)
■ **ТОЛСТЕЕШЬ? АКТИВНАЯ РАБОТА В ОФИСЕ.** 8-993-537-55-72. (№32)
■ **БЫВШИЕ ВОЕННЫЕ. ОФИС. РАБОТА С ЛИЧНЫМ СОСТАВОМ.** 8-910-947-71-91 (№33)
■ **ДОПОЛНИТЕЛЬНЫЙ ДОХОД. ДО 20 ТЫС. Р.** 8-910-947-71-91 (№34)
■ **ПОМОЩНИК ПРЕДПРИНИМАТЕЛЮ. ДОСТОЙНАЯ ОПЛАТА.** 8-967-542-72-16. (№35)
■ **ДОП. ДОХОД ДЛЯ АКТИВНЫХ ПЕНСИОНЕРОВ.** 8-995-293-89-08. (№36)
■ **ПОМОЩНИК ДЛЯ РАБОТЫ С ДОКУМЕНТАМИ.** 8-995-442-33-29. (№37)
■ **РАБОТА ДЛЯ ТЕХ, КОМУ ЗА...** 8-910-555-20-68. (№38)
■ **РАБОТА/ПОДРАБОТКА.** 8-953-189-70-68. (№40)
■ **ТРЕБУЕТСЯ МЕНЕДЖЕР ПО СЕТЕВОМУ БИЗНЕСУ. ОПЛАТА ДОСТОЙНАЯ.** 8-905-624-25-79. (№41)
■ **СРОЧНО НА ВЕДЕНИЕ ПЕРЕГОВОРОВ С КЛИЕНТАМИ. ГР. 5/2. ДО 35 ТЫС. Р.** 58-43-06. (№42)
■ **ПОДРАБОТКА, ЛУЧШИЙ ВАРИАНТ. 3-4 ЧАСА.** 8-953-957-26-02. (№43)
■ **ТРЕБ. ДВА СОТРУДНИКА НА ПРИЕМ ЗВОНКОВ.** 58-43-06. (№44)
■ **РАБОТА. КАРЬЕРНЫЙ РОСТ.** 8-90-29-01-19-55. (№45)
■ **РАБОТА. ПОДРАБОТКА.** 8-90-29-01-19-55. (№46)
■ **ПОМОЩНИК РУКОВОДИТЕЛЯ.** 8-950-914-99-06. (№47)
■ **ОФИСНАЯ РАБОТА.** 8-950-914-99-06. (№48)
■ **ДЕВУШКЕ-РУКОВОДИТЕЛЮ ТРЕБУЕТСЯ ПОМОЩНИК В ОФИС.** 8-953-421-13-91. (№49)
■ **СПЕЦИАЛИСТ ПО ДОКУМЕНТООБОРОТУ НА ПОЛНУЮ ИЛИ ЧАСТИЧНУЮ ЗАНЯТОСТЬ.** 8-920-274-02-99. (№50)
■ **ОХРАННИКИ В ЧОП «ДРУЖИНА» НА ОБЪЕКТЫ ТУЛЫ И ОБЛАСТИ. ГР. 1/2 И НОЧНЫЕ, ЗП 1900-3000 Р./СУТКИ. 8-920-893-63-00.** (№61)

> Сообщения

■ **ЧАСТНЫЕ ИНВЕСТИЦИИ. ЛЮБЫЕ СУММЫ ПОД ЗАЛОГ ЖИЛОЙ, КОММЕРЧ. НЕДВИЖИМОСТИ, МАШИНЫ, СПЕЦТЕХНИКИ. ТУЛА, ОБЛ. РАБОТАЕМ СО ВСЕМИ ИНДИВИДУАЛЬНО.** 8-953-967-06-66, ЕЖЕДН. С 10.00 ДО 20.00.Татьяна. (№1906)
■ **ПОМОЩЬ В ПОЛУЧЕНИИ ДЕНЕГ БЕЗ ЗАЛОГА ДО 3 МЛН РУБ. ИНДИВИДУАЛЬНО**. 8-920-745-89-99. (№1907)
■ **СРОЧНАЯ ЮРИДИЧЕСКАЯ ПОМОЩЬ. АДВОКАТ.** Тел. 8-903-840-46-56. (№2267)

> Теле-, видеотехника

Продаю

■ **УСТАНОВКА, НАСТРОЙКА АНТЕНН. СПУТНИКОВОЕ ТВ МТС. ТРИКОЛОР-ТВ. КОМПЛЕКТУЮЩИЕ.** 8-920-755-54-69. (№2099)

> Услуги

Ремонт бытовой техники

■ **СЕРГЕЙ НИКОЛАЕВИЧ, ВЕЖЛИВЫЙ МАСТЕР, СТАЖ БОЛЕЕ 20 ЛЕТ. РЕМОНТ ЛЮБЫХ ХОЛОДИЛЬНИКОВ НА ДОМУ. ПРИЕДУ УЖЕ СЕГОДНЯ, ДАМ СОВЕТЫ, РАССКАЖУ, ЧТО СЛОМАЛОСЬ. ВЫПОЛНЯЮ РЕМОНТ ДОБРОСОВЕСТНО, НЕДОРОГО, ЧТОБЫ БЫЛО НЕ СТЫДНО И СМЕЛО МОГЛИ ДАТЬ НОМЕР ЗНАКОМЫМ. ПОМОЩЬ В САМОСТОЯТЕЛЬНОМ РЕМОНТЕ ПО ТЕЛЕФОНУ. ГАРАНТИЯ ДО 3 ЛЕТ. 8-910-700-50-00.** (№1762)

■ **РЕМОНТ СТИРАЛЬНЫХ МАШИН И ХОЛОДИЛЬНИКОВ У ВАС ДОМА. Гарантия. Обслуживание. Качественные запчасти, всегда в наличии. Режим работы с 8.00 до 21.00, без выходных. Выезд в день обращения. Работаю без посредников. Владимир 8-950-902-52-05.** (№2068)

■ **СРОЧНЫЙ РЕМОНТ СТИРАЛЬНЫХ И ПОСУДОМОЕЧНЫХ МАШИН, ХОЛОДИЛЬНИКОВ, ДУХОВОК, ВАРОК, ПЛИТ. НИЗКИЕ ЦЕНЫ, ГАРАНТИЯ. СТАЖ 30 ЛЕТ. ПЕНСИОНЕРАМ СКИДКИ.** 47-66-17, 8-910-941-25-21. (№1197)

■ **МАСТЕР ДОБРОСОВЕСТНО ОТРЕМОНТИРУЕТ СТИРАЛЬНУЮ МАШИНУ И ХОЛОДИЛЬНИК НА ДОМУ. ПРИЕДУ СЕГОДНЯ. ГАРАНТИЯ 3 ГОДА. СТАЖ БОЛЕЕ 21 ГОДА. С 9.00 ДО 22.00. 8 (4872)79-12-32, 8-920-276-12-32.** (№64)

■ **ПРОФ. РЕМОНТ и ПОДКЛЮЧЕНИЕ АВТОМАТ. СТИР. МАШ. ВЯТКА, ARDO, INDESIT, ARISTON, ZANUSSI, BOSCH, SAMSUNG и т.п. на дому.** Тел. 58-02-40, 42-29-40, 8-953-961-86-90. (№2094)
■ **КАЧЕСТВ. РЕМОНТ ХОЛОД., в т.ч. СТИНОЛ, INDESIT, АТЛАНТ, BEKO, VESTEL и др. ЗАМЕНА РЕЗИНЫ. ВСЕ ВИДЫ.** 58-02-40, 42-29-40, 8-953-961-86-90. (№2095)
■ **СРОЧНЫЙ РЕМОНТ СТИР. МАШ. И ХОЛОД. ВСЕХ МОДЕЛЕЙ. ЗАМЕНА РЕЗИНЫ НЕДОРОГО.** 58-02-40, 8-953-961-86-90. (№2096)

■ **ПКФ «ЕВРОТЭН»: РЕМОНТ СТИРАЛЬНЫХ МАШИН И ХОЛОДИЛЬНИКОВ AEG, ARISTON, INDESIT, BOSCH, ELECTROLUX, ZANUSSI, LG, SAMSUNG И ДР. Тула, область. Гарантия. Низкие цены. С 9.00 до 21.00, без вых. 25-22-19, 8-962-274-74-30.** (№52)

■ **РЕМОНТ ХОЛОДИЛЬНИКОВ, СТИРАЛЬНЫХ МАШИН ВСЕХ МАРОК У ВАС НА ДОМУ. ТУЛА И ОБЛАСТЬ. ВЫЗОВ и ДИАГНОСТИКА БЕСПЛАТНО. Гарантия. Квитанция. Без выходных. Пенсионерам СКИДКИ. 8-903-840-59-09, 8 (4872) 79-25-29. ВИКТОР.** (№119)

■ **СРОЧНЫЙ РЕМОНТ СТИРАЛЬНЫХ МАШИН И ХОЛОДИЛЬНИКОВ НА ДОМУ В УДОБНОЕ ВАМ ВРЕМЯ. ГАРАНТИЯ 3 ГОДА. ОПЫТ РАБОТЫ 19 ЛЕТ. С 8.00 до 22.00. 8 (4872) 79-28-78, 8-920-750-28-78.** (№127)

■ **ВЕЖЛИВЫЙ МАСТЕР ОТРЕМОНТИРУЕТ СТИРАЛЬНУЮ МАШИНУ И ХОЛОДИЛЬНИК НА ДОМУ. ГАРАНТИЯ 3 ГОДА. С 8.00 до 22.00. 8 (4872) 79-12-32, 8-950-919-29-07.** (№128)

■ **РЕМОНТ ХОЛОДИЛЬНИКОВ И СТИРАЛЬНЫХ МАШИН ВСЕХ МАРОК НА ДОМУ. ГАРАНТИЯ ТРИ ГОДА. СТАЖ 18 ЛЕТ. БЕЗ ВЫХОДНЫХ, с 9.00 ДО 22.00. 79-10-10, 8-920-783-29-07.** (№129)

■ **СРОЧНЫЙ РЕМОНТ ХОЛОДИЛЬНИКОВ И СТИРАЛЬНЫХ МАШИН. ЗАМЕНА ПОДШИПНИКОВ В НЕРАЗБОРНЫХ БАКАХ. З/Ч ДЕШЕВО.** 8-906-536-69-62. (№1450)

■ **МАСТЕР ОТРЕМОНТИРУЕТ СТИРАЛЬНУЮ МАШИНУ И ХОЛОДИЛЬНИК НА ДОМУ. ПЕНСИОНЕРАМ СКИДКА 15%. ГАРАНТИЯ 3 ГОДА. С 8.00 до 22.00. 8 (4872) 79-26-16, 8-920-772-26-16.** (№134)

■ **РЕМОНТ СТИРАЛЬНЫХ МАШИН И ХОЛОДИЛЬНИКОВ ВСЕХ МАРОК НА ДОМУ. СТАЖ РАБОТЫ 15 ЛЕТ. ГАРАНТИЯ 3 ГОДА. С 9.00 до 21.00, без вых. 8 (4872) 79-25-26, 8-930-796-98-25.** (№130)

■ **РЕМОНТ ХОЛОДИЛЬНИКОВ. Гарантия.** 8-950-909-94-46. (№2086)
■ **РЕМОНТ ХОЛОДИЛЬНИКОВ. Квитанция. Гарант**. 8-903-840-76-38. (№2087)
■ **РЕМОНТ ХОЛОДИЛЬНИКОВ У ВАС ДОМА. Гарант.** 38-55-13. (№2088)

■ **МАСТЕР ОТРЕМОНТИРУЕТ ХОЛОДИЛЬНИК И СТИРАЛЬНУЮ МАШИНУ ЛЮБОЙ МАРКИ НА ДОМУ. ГАРАНТИЯ 3 ГОДА. РАБОЧИЙ СТАЖ 14 ЛЕТ. С 8.00 до 22.00. 8 (4872) 79-12-82, 8-930-074-82-12.** (№133)

■ **РЕМОНТ ХОЛОДИЛЬНИКОВ АТЛАНТ, СТИНОЛ, ИНДЕЗИТ и др. Гарантия. Тула, область.** 8-950-912-95-68. **Вадим. РЕМОНТИРУЮ САМ.** (№76)

■ **РЕМОНТ ХОЛОДИЛЬНИКОВ И СТИРАЛЬНЫХ МАШИН ВСЕХ МАРОК НА ДОМУ. ГАРАНТИЯ 3 ГОДА. РАБОЧИЙ СТАЖ 17 ЛЕТ. С 9.00 до 22.00. 8 (4872) 79-12-06, 8-920-276-12-06.** (№131)

■ **РЕМОНТ ХОЛОДИЛЬНИКОВ НА ДОМУ. Стаж. Гарант**. 8-905-624-45-33. (№82)

■ **РЕМОНТ СТИРАЛЬНЫХ МАШИН И ХОЛОДИЛЬНИКОВ ВСЕХ МАРОК. ОПЫТ РАБОТЫ БОЛЕЕ 10 ЛЕТ. ГАРАНТИЯ. ВЫЕЗД В ДЕНЬ ОБРАЩЕНИЯ. 8-920-774-60-54.** (№75)

■ **ЧАСТНЫЙ МАСТЕР ОТРЕМОНТИРУЕТ ВАШУ СТИРАЛЬНУЮ МАШИНУ ИЛИ ХОЛОДИЛЬНИК НА ДОМУ. ГАРАНТИЯ 3 ГОДА. СТАЖ РАБОТЫ 11 ЛЕТ. С 8.00 до 22.00. 8 (4872) 79-31-31, 8-930-790-68-96.** (№132)

Ремонт ТВ, компьютеров. Интернет

■ **КВАЛИФ. РЕМОНТ ТВ (в т.ч. ЖК, ПЛАЗМА). Гарантия. Низкие цены. Вызов на дом. 42-03-75, 8-920-276-63-90.** (№2120)
■ **РЕМОНТ ТВ. Гарант. 2 г. СТАЖ 30 ЛЕТ. ЦЕНТРАЛЬНЫЙ-ПРИВОКЗАЛЬНЫЙ р-н 8-953-959-53-80, ЗАРЕЧЬЕ-СОВЕТСКИЙ 38-55-15; ГЛУШАНКИ-ПРОЛЕТАРСКИЙ 8-953-186-34-43.** (№1571, №2059)

■ **НЕДОРОГОЙ РЕМОНТ ТЕЛЕВИЗОРОВ ВСЕХ МАРОК**. 37-66-57. (№2016)
■ **КОМПЬЮТЕРНЫЙ МАСТЕР.** 8-953-955-22-55. (№2047)
■ **ПРОФЕССИОНАЛЬНЫЙ РЕМОНТ ТЕЛЕВИЗОРОВ. Низкие цены, гарантия.** 45-41-59, 8-903-843-79-88. (№2162)
■ **НЕДОРОГОЙ РЕМОНТ ТЕЛЕВИЗОРОВ, в т.ч. ЖК и ПЛАЗМА. Ремонт и подбор ПУЛЬТОВ ДУ. УСТАНОВКА ПРИСТАВОК ЦИФРОВОГО ЭФИРНОГО ТЕЛЕВИДЕНИЯ. Тула и обл.** 42-32-18, 8-920-276-71-48. (№2270)
■ **РЕМОНТ ПО НИЗКИМ ЦЕНАМ ЛЮБЫХ ТЕЛЕВИЗОРОВ.** 38-54-44. (№2286)

Сантехуслуги

■ **САНТЕХНИК.** 8-952-187-95-72. (№1858)
■ **САНТЕХРАБОТЫ. Гарантия. Качество.** 8-953-423-20-65. (№2263)
■ **ЭМАЛЕВОЕ АЛКИДНОЕ ПОКРЫТИЕ ВАНН.** 47-07-68, 8-920-755-66-09, 8-919-074-17-68. (№2266)
■ **ТУАЛЕТ, ВАННАЯ «ПОД КЛЮЧ». САНТЕХНИКА ЗА 1 ДЕНЬ: УНИТАЗ и др.** 8-920-751-53-16, 52-86-80. (№93)
■ **САНТЕХНИК. ЗАМЕНА ТРУБ, БАТАРЕЙ, КОТЛОВ.** 8-905-117-58-14. (№1960)
■ **САНТЕХНИКА. МАСТЕР НА ЧАС и БОЛЕЕ. НАЛ/БЕЗНАЛ. ВОЗМ. СРОЧНЫЙ ВЫЗОВ.** 38-49-52, 8-905-117-58-14. (№1961)
■ **САНТЕХНИЧЕСКИЕ РАБОТЫ ЛЮБОЙ СЛОЖНОСТИ. СВОЙ МАГАЗИН САНТЕХНИКИ. Наш сайт mer440.ru** 8-953-440-0-440. (№2011)
■ **САНТЕХРАБОТЫ ЛЮБОЙ СЛОЖНОСТИ ПРИ ТЕКУЩЕМ РЕМОНТЕ. УСТАНОВКА СЧЕТЧИКОВ. Выезд в область.** 8-920-792-56-01, 40-03-56. (№2241)
■ **АВАРИЙНАЯ ПРОЧИСТКА КАНАЛИЗАЦИОННЫХ ТРУБ ДАВЛЕНИЕМ ВОДЫ. Гарантия.** 8-903-845-55-25, 39-32-85, 8-910-943-57-30. (№2269)
■ **САНТЕХРАБОТЫ.** +7-963-225-66-71. (№2272)
■ **САНТЕХНИК. ЗАМЕНА ТРУБ, УНИТАЗОВ, ВАНН, СМЕСИТЕЛЕЙ. ООО «Мастер-71». master-71.ru** 38-58-93, 8-953-44-333-44. (№2273)
■ **ВОДОПРОВОД. КАНАЛИЗАЦИЯ, ОТОПЛЕНИЕ. ЗАМЕНА, МОНТАЖ. ООО «Мастер-71». master-71.ru** 38-58-93, 8-953-44-333-44. (№2274)
■ **ЗАСОРЫ ЛЮБОЙ СЛОЖНОСТИ: КВАРТИРА, ЧАСТНЫЙ ДОМ, ПРОИЗВОДСТВО. Оперативно. Проф. оборудование. ООО «Мастер-71». master-71.ru** 38-58-93, 8-953-44-333-44. (№2275)
■ **САНТЕХРАБОТЫ. ПРОЧИСТКА КАНАЛИЗАЦИИ.** 42-98-07, 8-910-941-07-30. (№4)
■ **САНТЕХРАБОТЫ. ЗАМЕНА ТРУБ, РЕМОНТ САНТЕХНИКИ, ПОДКЛЮЧЕНИЕ, УСТАНОВКА, МОНТАЖ. УСТРАНЕНИЕ ЗАСОРОВ В КВАРТИРЕ.** 8-930-890-37-71. (№29)
■ **АКРИЛОВЫЕ ВАННЫ-ВКЛАДЫШИ, УСТАНОВКА. ЭМАЛИРОВКА.** 56-51-09, 8-950-919-36-77. (№51)

Строительство и ремонт

■ **ЭЛЕКТРИК. ЗАМЕНА ЭЛ/ПРОВОДКИ. 8-962-278-20-17.** (№603)

■ **РЕМОНТ И УСТАНОВКА ПЛАСТИКОВЫХ ОКОН. 8-953-191-11-11.** (№2150)

■ **СРОЧНЫЙ ВЫЗОВ ЭЛЕКТРИКА. Качество. Гарантия. 8-930-89-27-111.** (№1845)

■ **МАСТЕР НА ЧАС.** 8-950-908-02-57. (№1857)

■ **ЭЛЕКТРИКА В ДОМАХ, КВАРТИРАХ: ЗАМЕНА ПРОВОДКИ, УСТАНОВКА И ПЕРЕНОС РОЗЕТОК И ВЫКЛЮЧАТЕЛЕЙ. НЕДОРОГО. 8-905-629-77-88, 58-04-00.** (№1932, №62)

■ **ПРОФЕССИОНАЛЬНЫЙ РЕМОНТ И УСТАНОВКА ОКОН ОТ ПРОИЗВОДИТЕЛЯ. ПЕНСИОНЕРАМ СКИДКИ. БЕСПЛ. ВЫЕЗД.** 8-953-427-13-38. (№2041)
■ **РЕМОНТ КВАРТИР.** 8-953-191-11-11. (№2149)
■ **КРОВЕЛЬНЫЕ РАБОТЫ: ДОМА, ДАЧИ, ГАРАЖИ, СКЛАДЫ, АНГАРЫ, ЗАВОДЫ, МКД. МЕТАЛЛОЧЕРЕПИЦА, ПРОФЛИСТ, ОНДУЛИН, ШИФЕР, МЯГКАЯ КРОВЛЯ «ТЕХНОНИКОЛЬ». Тула и область. Нал./безнал. Выезд и замер бесплатно. Качественно, недорого. Заключение договора.** 8-953-419-35-47. (№88)
■ **СТРОИТЕЛЬНАЯ БРИГАДА. ВСЕ ВИДЫ СТРОИТЕЛЬНЫХ РАБОТ: КРОВЛЯ, КРЫШИ, ЗАБОРЫ, ФУНДАМЕНТЫ, САЙДИНГ, ХОЗБЛОКИ, БЫТОВКИ, ОТМОСТКИ, ДОМА, БАНИ, БЕСЕДКИ, ПЕЧНЫЕ РАБОТЫ, ОТДЕЛКА И РЕМОНТ.** 8-960-600-17-86. (№89)
■ **ТУАЛЕТ, ВАННАЯ «ПОД КЛЮЧ». ОТДЕЛКА КВАРТИР.** Тел.: 8-920-751-53-16, 52-86-80. (№92)

■ **УТЕПЛЕНИЕ СТЕН СНАРУЖИ, ГЕРМЕТИЗАЦИЯ ШВОВ. СПИЛ ДЕРЕВЬЕВ И ДР. ВИДЫ ВЫСОТНЫХ РАБОТ С ГАРАНТИЕЙ ДО ТРЕХ ЛЕТ. РАССРОЧКА ДО 6 МЕС. ПОД 0%. КОМПАНИЯ «ВСК-Групп.РФ». 8-950-908-05-16, 8-902-753-07-09.** (№118)

■ **ПОКЛЕЙКА ОБОЕВ, ШПАКЛЕВКА, ЭЛЕКТРИКА и др. ПЕНСИОНЕРАМ СКИДКИ**. 8-920-279-50-73. (№122)

■ **РЕМОНТ ПЛАСТИКОВЫХ ОКОН БЕЗ ВЫХОДНЫХ. ЗАМЕНА УПЛОТНИТЕЛЕЙ, РЕГУЛИРОВКА, ЗАМЕНА ФУРНИТУРЫ. УСТАНОВКА ОКОН И ОТКОСОВ ПВХ, ПОДОКОННИКОВ И Т.Д. 8-902-900-12-82.** (№160)

■ **РЕМОНТ КВАРТИР, ОФИСОВ «ПОД КЛЮЧ». ПОКЛЕЙКА ОБОЕВ, ШПАКЛЁВКА, УКЛАДКА ЛАМИНАТА. Качество гарантируем. Отличные скидки.** 34-18-42, 8-902-697-50-17, 8-905-117-48-80. (№1606)
■ **ПОКЛЕЙКА СТЕН, ПОТОЛКОВ. ПОКРАСКА.** 58-27-88. (№1806)

■ **СРОЧНЫЙ ВЫЗОВ САНТЕХНИКА, ЭЛЕКТРИКА и мн. др. НАЛ/БЕЗНАЛ. 8-905-117-58-14.** (№1962, №152)

■ **ЭЛЕКТРОМОНТАЖНЫЕ РАБОТЫ. Наш сайт mer440.ru** 8-953-440-0-440. (№2008)
■ **БАЛКОНЫ, ЛОДЖИИ ПОД КЛЮЧ. ОСТЕКЛЕНИЕ. Наш сайт mer440.ru** 8-953-440-0-440. (№2009)
■ **ВАННЫЕ КОМНАТЫ и ТУАЛЕТЫ «ПОД КЛЮЧ». СВОЙ МАГАЗИН ОТДЕЛОЧНЫХ МАТЕРИАЛОВ. Наш сайт mer440.ru** 8-953-440-0-440. (№2010)
■ **НАТЯЖНЫЕ ПОТОЛКИ. Наш сайт mer440.ru** 8-953-440-0-440. (№2012)
■ **ШТУКАТУРКА, ШПАКЛЕВКА, ПОКЛЕЙКА ОБОЕВ. Наш сайт mer440.ru** 8-953-440-0-440. (№2013)
■ **УКЛАДКА ЛАМИНАТА. Наш сайт mer440.ru** 8-953-440-0-440. (№2014)
■ **ФАСАДНЫЕ РАБОТЫ: ШТУКАТУРКА, ЦОКОЛЬ, ОТМОСТКА. САЙДИНГ. СВОЙ МАГАЗИН ОТДЕЛОЧНО-СТРОИТЕЛЬНЫХ МАТЕРИАЛОВ. Наш сайт mer440.ru** 8-953-440-0-440. (№2015)
■ **ДВЕРИ МЕТ. и ДЕРЕВ., ЗАМКИ, РУЧКИ: РЕМОНТ, ВСКРЫТИЕ, УСТАНОВКА И ДР.** 8-920-762-82-99. (№2090)
■ **БРИГАДА СТРОИТЕЛЕЙ.** 8-906-530-31-50. (№2121)
■ **КРОВЛЯ И РЕМОНТ КРЫШ.** 8-920-770-73-70. (№2122)
■ **САЙДИНГ ПОД КЛЮЧ.** 8-915-698-49-49. (№2123)
■ **ВСЕ ВИДЫ СТРОИТЕЛЬНЫХ РАБОТ.** 8-905-116-46-46. (№2140)
■ **РЕМОНТ КВАРТИР.** 79-00-47. (№2141)
■ **РЕМОНТ ВАННОЙ.** 79-00-47. (№2142)
■ **ПОДВЕСНЫЕ ПОТОЛКИ.** 79-00-47. (№2143)
■ **СТЯЖКА ПОЛА.** 79-00-47. (№2144)
■ **СТРОИТЕЛЬСТВО ПРИСТРОЕК И ВЕРАНД.** 79-00-47. (№2145)
■ **БАЛКОНЫ.** 8-920-745-12-09. (№2219)
■ **РЕШЕТКИ. ДВЕРИ.** 8-920-745-12-09. (№2220)
■ **СПИЛ. ОБРЕЗКА.** 8-920-745-12-09. (№2221)
■ **ЛЕСТНИЦЫ.** 8-920-745-12-09. (№2222)
■ **КРЫЛЬЦО, ПОРОГИ.** 8-920-745-12-09. (№2223)
■ **ЗАБОРЫ.** 8-920-745-12-09. (№2224)
■ **ТЕЧЕТ БАЛКОН.** 8-920-745-12-09. (№2225)
■ **ВОРОТА.** 8-920-745-12-09. (№2226)
■ **ДЕМОНТАЖ.** 8-920-745-12-09. (№2227)
■ **БАЛКОН. РЕМОНТ**. 8-920-745-12-09. (№2228)
■ **ТЕЧЕТ КРЫША.** 8-920-745-12-09. (№2229)
■ **ШКАФ. ОБШИВКА.** 8-920-745-12-09. (№2230)
■ **САЙДИНГ.** 8-920-745-12-09. (№2231)
■ **КОЗЫРЬКИ. НАВЕСЫ.** 8-920-745-12-09. (№2232)
■ **РЕМОНТ БАЛК. ПЛИТЫ.** 8-920-745-12-09. (№2233)
■ **ТЕЧЕТ КРЫША.** 8-920-745-12-09. (№2234)
■ **РЕМОНТ ДОМОВ.** 8-920-745-12-09. (№2235)
■ **ЗАБОРЫ, КАЛИТКИ. РФ.** 8-920-745-12-09. (№2236)
■ **ТЕЧЕТ КРЫША. СОСУЛЬКИ.** 8-920-745-12-09. (№2237)
■ **МУЖ НА ЧАС: ВЫПОЛНЯЕМ МЕЛКИЕ РАБОТЫ. Выезд в область.** 8-920-792-56-01, 40-03-56. (№2240)
■ **ЭЛЕКТРИК: ЗАМЕНА ЭЛ/ПРОВОДКИ, АВТОМАТОВ, РОЗЕТОК, ВЫКЛ. ПЕРЕНОС И ЗАМЕНА ЭЛ/СЧЕТЧИКОВ. УСТРАНЕНИЕ ДЕФЕКТОВ ЭЛ/ПРОВОДКИ (К/З). НАВЕСКА ЛЮСТР, БРА И ДР. МОНТАЖ НОВОЙ ЭЛ/ПРОВОДКИ. ОПЫТ РАБ. БОЛЕЕ 15 ЛЕТ.** 8-953-953-09-45. (№2264)
■ **ПЛИТКА. ДИКИЙ КАМЕНЬ. ЛАМИНАТ. ЛИНОЛЕУМ. ООО «Мастер-71». master-71.ru** 38-58-93, 8-953-44-333-44. (№2276)
■ **ПОКЛЕЙКА ОБОЕВ. ЖИДКИЕ ОБОИ. ШТУКАТУРКА, ШПАКЛЕВКА. ЛЮБЫЕ ОТДЕЛОЧНЫЕ РАБОТЫ. ООО «Мастер-71». master-71.ru** 38-58-93, 8-953-44-333-44. (№2277)
■ **ЭЛЕКТРИК. УСТРАНЕНИЕ НЕИСПРАВНОСТЕЙ. РЕМОНТ, ПОЛНАЯ ЗАМЕНА ЭЛЕКТРИКИ, ЗАМЕНА РОЗЕТОК, ВЫКЛЮЧАТЕЛЕЙ, ЛЮСТР. ООО «Мастер-71». master-71.ru** 38-58-93, 8-953-44-333-44. (№2278)
■ **СТРОИТЕЛЬНЫЕ, РЕМОНТНЫЕ РАБОТЫ**. 8-906-626-77-55. (№2281)
■ **УКЛАДКА ЛАМИНАТА.** 8-906-626-77-55. (№2282)
■ **НАТЯЖНЫЕ ПОТОЛКИ. Быстро, качественно, дешево. РЕМОНТ.** 8-953-427-18-86. (№7)
■ **ОБЛИЦОВКА ПЛИТКОЙ**. 8-953-442-11-42. (№83)

■ **МЕЛКИЙ РЕМОНТ КВАРТИР. САНТЕХНИКА, ЭЛЕКТРИКА И МН. ДР. 8-915-69-333-02, 8-920-781-63-87.** (№91)

■ **СТРОИТЕЛИ: РЕМОНТ КРЫШ, ФУНДАМЕНТЫ, САЙДИНГ. ДОМА С НУЛЯ. РЕМОНТ КВАРТИР.** 8-906-537-12-46. (№99)
■ **ПОКЛЕЙКА ОБОЕВ, ШТУКАТУРКА ОТКОСОВ И МН. ДР.** 8-953-183-31-27. (№123)
■ **КЛАДОВКА.** 8-920-745-12-09. (№138)
■ **ПЕРЕПЛАНИРОВКА.** 8-920-745-12-09. (№139)
■ **РАЗДВИЖНЫЕ СТЕНЫ.** 8-920-745-12-09. (№140)
■ **ВЫВОЗ И ДЕМОНТАЖ МЕТАЛЛОЛОМА: чугунных ванн, холодильников, радиаторов, стиральных машин и пр. Вывоз мусора.** 8-905-115-72-68. (№144)
■ **МАСТЕР ДЛЯ ВАС. РЕМОНТ КВАРТИР И ОФИСОВ: электрика, сантехника, гипсокартон, полы любой сложности. МЕЛКИЙ ДОМАШНИЙ РЕМОНТ. ПЛОТНИЦКИЕ РАБОТЫ. ТЕЛ.: 8 (4872) 21-45-90, 8-920-767-24-90.** (№1849)

Транспортные услуги

■ **ГРУЗЧИКИ, ГАЗЕЛИ, ЗИЛы. Дешево. 24-69-25, 8-920-742-41-36.** (№2139)
■ **ОПЫТНЫЕ ГРУЗЧИКИ СО СВОИМ АВТО. НЕДОРОГО!** 79-24-20, 8-953-421-55-76. Дмитрий. (№1835)
■ **ДОМАШНИЕ, ОФИСНЫЕ, ДАЧНЫЕ ПЕРЕЕЗДЫ. ГРУЗЧИКИ. Недорого.** 8-905-119-32-37. (№2135)
■ **БРИГАДА ГРУЗЧИКОВ со своим а/м перевезет домашнюю, офисную мебель, стройматериалы в любое время. 52-16-31, 8-905-629-07-39.** (№103)
■ **ГАЗЕЛИ, ГРУЗЧИКИ. Недорого**. 24-67-48. (№2136)
■ **КВАЛИФИЦИРОВАННЫЕ ГРУЗЧИКИ И ЛЮБОЙ ТРАНСПОРТ. Недорого.** 8-953-434-84-17. (№2137)
■ **БРИГАДА ГРУЗЧИКОВ осущ. ПОГРУЗОЧНО-РАЗГРУЗОЧНЫЕ РАБОТЫ, ВЫВОЗ МУСОРА, ТАКЕЛАЖ и др. виды услуг. Быстро и дешево.** 8-903-697-90-54. (№2293)
■ **ПЕРЕВОЗ МЕБЕЛИ, ЛОМА, МУСОРА. ГРУЗЧ.** 8-902-900-81-80. (№102)

Прочие услуги

■ **ПРОФЕССИОНАЛЬНЫЙ СПИЛ САДОВЫХ ДЕРЕВЬЕВ. ВЫВОЗ ДЕШЕВО. 8-920-742-41-36.** (№2138)
■ **БЕСПЛАТНО ВЫВОЗ МЕТАЛЛОЛОМА.** 24-69-25, 8-920-742-41-36. (№2134)
■ **УБОРКА ПОМЕЩЕНИЙ.** 8-953-183-31-27. (№124)
■ **УБОРКА КВАРТИР, ХИМЧИСТКА МЕБЕЛИ И КОВРОВ.** 8-953-427-13-38. (№2042)
■ **РЕМОНТ И ПЕРЕТЯЖКА МЯГКОЙ МЕБЕЛИ. РЕМОНТ ПРУЖИННЫХ БЛОКОВ**. 48-44-33, 8-902-695-63-13. (№2048)

■ **УНИЧТОЖЕНИЕ КЛОПОВ, ТАРАКАНОВ, БЛОХ ХОЛОДНЫМ ТУМАНОМ, БЕЗ ПЯТЕН И ЗАПАХА. ОБРАБОТКА УЧАСТКОВ ОТ КЛЕЩЕЙ. ВЫЕЗД ПО ГОРОДУ И ОБЛАСТИ. ООО «СИТИ-ДЕЗ» СЛУЖБА ДЕЗИНСЕКЦИИ. 8-4872-740-222.** (СЧ.1144)

■ **ПЕРЕТЯЖКА МЕБЕЛИ В ТУЛЕ И ОБЛАСТИ. 8-980-721-76-55.** (№23)

■ **ВЫВОЗ И ДЕМОНТАЖ МЕТАЛЛОЛОМА: чугунных ванн, холодильников, радиаторов, стиральных машин и пр. Вывоз мусора.** 8-905-115-72-68. (№143)
■ **СПИЛ АВАРИЙНЫХ ДЕРЕВЬЕВ ЛЮБОЙ СЛОЖНОСТИ, без предоплат, недорого, русские. АВТОВЫШКА. Тула, область.** 8-905-115-72-68. (№145)
■ **СПИЛ АВАРИЙНЫХ ДЕРЕВЬЕВ ЛЮБОЙ СЛОЖНОСТИ, без предоплат, недорого, русские. АВТОВЫШКА. Тула, область.** 8-953-434-23-32. (№146)
■ **ПРЕДПРОДАЖНАЯ ПОДГОТОВКА САДОВЫХ УЧАСТКОВ И ТЕРРИТОРИЙ. ОБРЕЗКА ПЛОДОВЫХ ДЕРЕВЬЕВ. Тула, область.** 8-905-115-72-68. (№147)
■ **ВЫВОЗ И ДЕМОНТАЖ МЕТАЛЛОЛОМА: чугунных ванн, холодильников, радиаторов, стиральных машин и пр. Вывоз мусора.** 8-953-434-23-32. (№148)
■ **СПИЛ АВАРИЙНЫХ ДЕРЕВЬЕВ ЛЮБОЙ СЛОЖНОСТИ. НЕ ПОСРЕДНИК. НЕДОРОГО. ВЫВОЗ ПОРУБОЧНЫХ ОСТАТКОВ. Тула, область.** 8-920-273-51-63. (№149)
■ **ПРЕДПРОДАЖНАЯ ПОДГОТОВКА САДОВЫХ УЧАСТКОВ И ТЕРРИТОРИЙ. ОБРЕЗКА ПЛОДОВЫХ ДЕРЕВЬЕВ. ВЫВОЗ ПОРУБОЧНЫХ ОСТАТКОВ. Тула, область.** 8-920-273-51-63. (№150)
■ **СНОС И ВЫВОЗ КАПИТАЛЬНЫХ СТРОЕНИЙ. Тула, область.** 8-920-273-51-63. (№151)
■ **МЕБЕЛЬ НА ЗАКАЗ. СБОРКА И УСТАНОВКА НОВОЙ МЕБЕЛИ, в т.ч. встраивание техники. РЕМОНТ КОРПУСНОЙ и ПЕРЕТЯЖКА МЯГКОЙ МЕБЕЛИ. РЕСТАВРАЦИЯ СТАРИННОЙ МЕБЕЛИ. Быстро и качеств., без вых. 8-950-918-39-99, 8-915-690-27-77.** (№101)

> Прекрасная половина человечества

■ **БРАЧНОЕ АГЕНТСТВО. ОПЫТ 18 ЛЕТ. ВЕЧЕРИНКИ. Тел. 8-953-424-17-36.** (№2271) – Реклама

■ **БРАЧНОЕ АГЕНТСТВО «ПРАЙМ», РАБОТАЕМ УЖЕ 10 ЛЕТ. РЕКОМЕНДАЦИИ КЛИЕНТОВ. САЙТ prime-tula.ru См. ФОТОГАЛЕРЕИ. 8-980-722-45-04, 8-953-958-21-23.** (№73) – Реклама

■ Ищу мужа! Надежного, свободного, с жильем и материально обеспеченного, от 65 до 70 лет из Тулы. Женщина 153/62, без в/п, скромная, очень серьезная, некорыстная. Внимательно читайте и думайте! Если можно, СМС о себе. Молодых, женатых, пьющих, сексуально озабоченных и из м.л.с. прошу не звонить. Тел. 8-950-910-17-19, после 12.00.

■ Познакомлюсь со свободным мужчиной без проблем, от 63 до 68 лет, сначала для гостевых отношений. Подробности при встрече. Тел. 8-902-901-86-20.

■ Тулячка 37/172, приятной внешности, с реальными взглядами на жизнь. Познакомлюсь с состоявшимся, одиноким, надежным во всех отношениях мужчиной 38-45 лет для серьезных отношений. Из м.л.с. не беспокоить. Тел. 8-919-086-25-17.

■ Тулячка 65/160, приятной внешности, умеющая искренне понимать и делать добро. Для близкого друга создам атмосферу заботы, уюта и тепла. Познакомлюсь с одиноким, мудрым, надежным мужчиной. Тел. 8-920-775-16-11.

■ Женщина средних лет познакомится с мужчиной от 55 до 65 лет для серьезных отношений. Тел. 8-930-894-97-23.

■ Вдова 60+, всесторонне духовно развита, желает найти вдовца – смелого, верующего христианина, духовно наполненного, благоразумного, плотного телосложения – от 178/90, без в/п, от 64 до 69 лет, у которого печаль по сердцу пролегла. Для встреч и хорошего общения. Альфонсов, сексуально озабоченных прошу не звонить. Тел. 8-963-934-53-57, с 14.00 до 22.00.

■ Приятная, свободная, состоявшаяся, интеллигентная женщина 50/180 познакомится со свободным, здоровым, уверенным в себе русским мужчиной, туляком 50-55 лет, ростом выше 180 см. Вы – автолюбитель, вы намерены построить серьёзные отношения. Отвечу только на звонок. Иногородних прошу не беспокоить. Тел. 8-905-117-64-70.

■ Одинокая вдова 67 лет, рост 165 см, вес 60 кг, желает познакомиться с одиноким вдовцом 70-78 лет, ростом от 175 см, независимым от детей и внуков, без в/п, обеспеченным жильем, проживающим в Туле и городах области, любящим музыку, искусство, литературу, спорт. Чтобы посвятить оставшуюся жизнь вниманию и заботе друг о друге. Судимым, альфонсам, молодым и ради любопытства просьба не звонить. На дозвоны не отвечу. Тел. 8-915-690-89-86, до 22.00.

■ Приятная женщина 65/160, живу в своем доме, есть небольшое хозяйство. Люблю лыжи, плавание. Есть дети, внуки, живут отдельно. Приходят, приезжают. Найдется ли смелый, порядочный, хозяйственный мужчина? Тел. 8-950-909-57-04.

■ Наталья, 63 года, среднего роста и телосложения, спокойная, хозяйственная, без в/п. Для серьезных отношений познакомлюсь с одиноким, порядочным, добрым и простым мужчиной, без в/п и жилищных проблем. Тел. 8-953-192-54-10.

■ Женщина познакомится с мужчиной от 60 лет. Отвечу только на ваше СМС о себе. Тел. 8-961-148-14-71.

■ Одинокая, порядочная, добрая женщина, 56/155/65, желает познакомиться с мужчиной, близким по возрасту или немного постарше, добрым, без в/п, туляком со своим жильем, только для серьезных отношений. У меня недалеко дом в области. Женатым, судимым, альфонсам не звонить. Звонить с 17.00 до 21.00. Тел. 8-930-797-24-85.

■ Юра, я тебя жду, но не знаю твоего телефона. Позвони мне. Тел.: 52-04-21, 8-903-659-70-36.

■ Женщина 55 лет, без в/п, работаю. Познакомлюсь с мужчиной 55-60 лет, без в/п, со своей жилплощадью. Судимых и пьющих прошу не обращаться. Тел. 8-902-847-44-03.

■ Женщина 55 лет, тулячка, познакомится с порядочным мужчиной. Тел. 8-953-964-67-48.

■ Одинокая независимая женщина, 64/160/78, без серьезных проблем, с разносторонними интересами, хорошая хозяйка, имею дачу. Желаю познакомиться с мужчиной, независимым вдовцом, близким по возрасту. Для серьезных отношений. Тел. 8-950-905-54-07.

■ Женщина среднего возраста, блондинка, хочет найти свою вторую половину – порядочного, надежного мужчину до 70 лет, без жилищных проблем, для серьезных отношений. Желателен переезд к вам. Подробности по тел. 8-920-773-80-31.

■ Женщина 73 лет, 155/61, желает познакомиться с порядочным мужчиной без в/п, от 73 до 80 лет, моложе не звонить, чтобы жить вместе в горе и радости. Нина. Тел. 8-950-907-27-33.

■ Женщина 56 лет ищет простого, порядочного, трудолюбивого мужчину 62-68 лет. Тел. 8-953-438-66-36.

■ Тулячка 74 лет познакомится с порядочным непьющим мужчиной, добрым душевным человеком, для серьезных и добрых отношений, для жизни. Мой рост 156 см, вес 60 кг. Тел.: 52-04-21, 8-903-659-70-36.

■ Приятная женщина пенсионного возраста, вдова, желает познакомиться с надежным порядочным мужчиной, желательно туляком или из ближнего пригорода, возраст в пределах разумного; наличие автомобиля приветствуется. Судимых и пьющих прошу не обращаться. Тел. 8-920-747-06-27.

■ Женщина 56/164, приятной внешности и полноты, вдова, открытая, добрая, хорошая хозяйка, люблю порядок и уют, независимая от детей и внуков, без м/п и ж/п, познакомится с одиноким мужчиной, желательно вдовцом близкого возраста, простым, надежным, добрым, имеющим собственное жилье, для серьезных отношений. Пьющих, судимых, нерусских прошу не звонить. Тел. 8-919-075-27-97, после 18.00.

■ Порядочная тулячка приятной внешности, 51/175, не полная, выгляжу моложе. Познакомлюсь с приличным, надежным туляком, нормальным адекватным человеком 52-58 лет, ростом от 180 см, который хотел бы обрести верную, заботливую спутницу жизни и который, как и она, ищет только серьезные отношения на все оставшиеся годы. Пьющих, судимых, нерусских прошу не обращаться. Тел. 8-950-924-65-54.

■ Вдова 68 лет, 175/90, без в/п. Ищу мужчину своих лет, без в/п, несудимого, с мягким характером, для совместного проживания в сельской местности. Тел. 8-950-909-09-85.

■ Женщина пенсионного возраста, приятная на вид и в общении, 163/72, порядочная, добрая, ласковая, нежная, без в/п, ж/п, очень люблю природу и душевную красивую музыку, уют. Хочу познакомиться с одиноким мужчиной из Тулы, порядочным, без лжи и лицемерия, без в/п, ж/п, несудимым, для серьёзных отношений. Рост от 170 см, возраст от 65 лет (в пределах разумного). На СМС не отвечу. Тел. 8-953-973-57-12, с 12 до 19 час.

■ Женщина средних лет, работаю. Люблю природу, путешествия, землю, животных. Для создания семьи познакомлюсь с одиноким мужчиной без в/п, со своим домом. Тел. 8-953-197-35-38.

■ Вдова 65/168/69, без в/п и проблем, познакомится с одиноким мужчиной с аналогичными данными, возраст в пределах разумного, только для серьёзных отношений. Переезду в Тулу или райцентр. Тел.: 8-953-330-12-84, 8-910-709-51-45.

■ Одинокая женщина пенсионного возраста (158 см, 62 кг), с муз. образованием, без ж/п и в/п, познакомится с надежным, порядочным мужчиной близкого возраста. Судимых, пьющих прошу не беспокоить. Тел. 8-953-954-89-42.

■ Привлекательная женщина 55 лет, 165/73, познакомится с порядочным, добрым мужчиной до 65 лет. Тел. 8-905-119-87-25.

■ Приятная женщина пенсионного возраста, вдова, желает познакомиться с надежным, порядочным мужчиной, возраст в пределах разумного, для совместного проживания, можно из сельской местности. Тел. 8-905-621-48-25.

■ Симпатичная дама 60/170/65 познакомится с деловым адекватным мужчиной из Узловой, Новомосковска, Тулы для дружеских отношений и взаимопомощи, с перспективой совместной жизни. Тел. 8-930-898-39-25.

■ Женщина 46 лет, рост 167 см, познакомится с мужчиной до 55 лет, из Тулы или области, для серьезных отношений. Тел. 8-950-900-59-88.

■ Женщина 60 лет, 156/75, познакомится с чистоплотным и аккуратным мужчиной от 60 лет. Тел. 8-920-760-22-76.

■ Женщина 170/85, на пенсии, работаю, живу в квартире одна в г. Киреевске. Познакомлюсь с очень одиноким простым мужчиной только для серьезных отношений. Однодневные встречи не интересуют. Очень хочу иметь друга и помощника во всем. Желательно авто. Нерусским, жадным, озабоченным сексом не звонить. Тел. 8-953-441-64-60, после 16.00.

> Сильная половина человечества

■ Мужчина 52 лет, туляк, приятный во всех отношениях, рост 188 см, без особых проблем и в/п, будет рад знакомству с привлекательной женщиной до 47 лет, хозяюшкой, невысокого роста, хрупкого телосложения, только для серьезных отношений. Тел. для связи 8-902-754-07-33. Звони, пиши WhatsApp.

■ Мужчина 63 лет из г. Ефремова, 173/63, познакомится с женщиной до 55 лет для совместного проживания на его территории. Тел. 8-950-927-87-57.

■ Мужчина 53/180, приятной внешности, порядочный, трудолюбивый, непьющий, пенсионер МВД. Познакомлюсь с женщиной 43-50 лет, стройной, для серьезных отношений, желающей переехать в частный дом в области для ведения собственного сельского хозяйства. Тел. 8-930-894-37-87 (звоните, не всегда ловит связь).

■ Познакомлюсь с молодой жизнерадостной женщиной от 26 лет, легкой в общении. О себе: 56/172/82, м/о, работаю, образ. средн. техн., вожу авто, проживаю в пригороде Тулы. Если ваши намерения серьезны, мы будем вместе и будет счастье и семья. От вас звонок или СМС. Тел. 8-920-775-39-26.

■ Простой инженер, без в/п, среднего возраста, 178/83, разведен, образование высшее техническое. Познакомлюсь для серьезных отношений со стройной женщиной 45-60 лет, ростом от 155 до 165 см, без в/п и жилищных проблем, бескорыстной, независимой. Возможен переезд. Тел. 8-960-127-79-50.

■ Порядочный и веселый мужчина без в/п, ж/п и м/п, 57 лет, ищет надежную, миловидную, верную женщину от 43 до 47 лет, не склонную к полноте, из Тулы, области, сельской местности, для семейной жизни. Тел. 8-953-440-26-65.

■ Одинокий туляк, пенсионер, работаю, без в/п и ж/п, люблю природу, добрый, хозяйственный, уважительный, имею авто. Хотел бы встретить аналогичную женщину от 60 лет, желательно одинокую, не обремененную детьми и внуками, только для серьезных отношений. Для жизни есть все. Тел. 8-915-784-16-62.

■ Туляк средних лет, 170/70, без в/п, познакомится для серьезных отношений с женщиной до 57 лет, ростом до 165 см, в/п в меру, с проживанием на моей территории. Звонить с 18.00 до 23.00 по тел. 8-920-757-49-23.

■ Мужчина 64/183. Душой и телом молод. ЗОЖ, чувство юмора. Занимаюсь музыкой, др. интересы. Взаимность, дружба, любовь... Донской и близлежащие города. Тел. 8-952-016-28-77.

■ Мужчина 54 лет, 174/84, туляк, доброжелательный, приятной внешности, познакомится с женщиной до 50 лет. Тел. 8-953-435-10-45.

■ Мужчина 54 лет, рост 179 см, среднего телосложения, приятной внешности, выглядит моложе, имеет авто, дом, квартиру, ищет женщину – блондинку, не полную, приятной внешности, от 47 до 50 лет, которая любит природу, рыбалку, как и он, для серьезных отношений на всю оставшуюся жизнь. Тел. 8-953-950-48-64.

■ Инв. II-й гр., 37 лет, рост 185 см, без в/п, из Тулы, люблю тихие прогулки, животных, поддержу разговор на любые темы. Познакомлюсь с позитивной девушкой без в/п с обоюдными интересами. Отвечу СМС. Тел. +7-950-921-78-52.

■ Познакомлюсь с девушкой 27-36 лет, некурящей, с ребенком или без. О себе подробности по телефону, в сообщениях или при встрече. Тел. 8-920-755-42-23.

■ Мужчина 59 лет, без в/п, познакомится с женщиной до 60 лет для серьезных отношений. Тел. 8-953-957-84-47.

■ Молодой человек 42 лет. Ищу спутницу жизни 26-27 лет, можно с инвалидностью 3-й гр. Тел. 8-953-192-14-38.

■ Я готов принести тебе розы и прижаться щекою к щеке, но не видно дороги, по которой идешь ты ко мне. Зовут Александр, рост 170 см, вес 60 кг. Ценю женственность, нежность, преданность, верность. Люблю домашний уют и вкусный обед. Тульская обл., г. Донской, г/п, д/в Янюшкину А. В.

■ Сергей 29 лет, общительный, добрый, без в/п, познакомится с девушкой от 24 до 32 лет для серьезных отношений. Тел. 8-950-916-37-36.

■ Молодой человек 31/172/74 познакомится с девушкой из области до 35 лет для серьезных отношений. Тел. 8-912-180-05-21.

■ Мужчина 65/173/72, полный сил и энергии, ищет свою любовь. Хочу познакомиться с женщиной худощавого телосложения, романтического склада характера, 50-55 лет, для совместной жизни в любви, радости и счастье. Анатолий. Тел. 8-916-090-47-83.

■ Мужчина 50 лет познакомится с женщиной. Тел. 8-953-443-55-20.

■ Простой человек 39 лет, инвалид 2-й гр., хочет познакомиться с женщиной до 45 лет, желательно без проблем со здоровьем. Тел. 8-996-431-80-27.

■ Мужчина 51 г., разведен, работаю, живу отдельно. Познакомлюсь с женщиной 40-50 лет без вредных привычек. Тел. 8-950-928-79-41.

■ Вдовец, пенсионер 72 лет, ищет женщину для жизни, без в/о и в/п, простую и добрую, среднего роста, не полную, мечтающую жить в покое и достатке, согласную на переезд. Тел. 8-953-971-29-00.

■ Мужчина 50 лет, рост 177 см, вес 68 кг, женится на худенькой женщине до 37 лет, одинокой, можно с небольшой инвалидностью, не ленивой, без в/п, не злой. Сам я работящий, обеспеченный, без в/п, буду относиться с любовью и уважением. Тел. 8-950-917-97-72.

■ Молодой человек, 31/189/90, интересный внешне, инв. 2-й группы после аварии, самостоятельный, спортивный, познакомится с девушкой своего возраста для серьезных отношений. Максим. Тел.: 8-953-420-81-15, 8-950-918-28-93.

■ Ищу женщину средних лет, одинокую, без детей и внуков, очень желающую создать семью. С доброжелательным, спокойным характером. Тел. 8-953-198-32-61.

■ Молодой человек 34/181/83 познакомится со стройной девушкой из Тулы. Тел. 8-953-433-68-41.

■ 46-летний мужчина, 160/70, для серьезных отношений и создания семьи познакомится с девушкой 37-42 лет, без в/п; дети не помеха. Тел.: 8-920-798-53-22, 8-953-950-39-62.

■ Мужчина 47/185/59, без в/п, для серьезных отношений ищет спутницу жизни без в/п из г. Тулы. Тел. 8-953-188-39-83.

■ Инв. 2-й гр. 56 лет, без детей. Познакомлюсь с женщиной с инвалидн. 1-2-й гр., 55-62 лет, любой внешности и национ., бездетной, проживающей не далее 20-40 км от Кимовска. Ищу собеседницу. Тел. 8-950-908-66-37.

■ Ищу девушку до 40 лет, можно с инвалидностью 2-3-й группы, для знакомства и в дальнейшем создания семьи, из города, поселка, сельской местности. Евгений, 40 лет, рост 180 см, вес 95 кг, без жилищных проблем. Возможен переезд ко мне или к вам. Тел. 8-902-909-18-35.

■ Молодой человек 36 лет, высокий, симпатичный, с чувством юмора, без в/п, интересный в общении, познакомится с симпатичной стройной девушкой, которая мечтает о тепле, уюте, заботе и серьезных отношениях. Тел. 8-953-196-68-92.

■ Мужчина 56/160/64, без в/п, добрый, скромный, порядочный, трудолюбивый, повар 3-го разряда. Люблю собирать грибы, ягоды. Ищу стройную серьезную женщину 35-55 лет, без в/п, добрую, для создания семьи, чтобы прожить вместе в добре и радости. Переезд к вам. От вас СМС, звонки. Вадим, г. Узловая, СМС и звонки по тел. 8-910-163-38-47.

■ Мужчина 59 лет, 176/85, туляк, имеющий свою жилплощадь, познакомится с обыкновенной домашней женщиной, тулячкой, не склонной к полноте, только для серьезных отношений. Тел. 8-950-924-13-88.

■ Мужчина 40 лет, рост 180 см, вес 90 кг, инв. 3-й гр., работающий, активный, без м/п и ж/п, желает познакомиться с простой женщиной, можно с 3-й группой инв., миловидной, моложе меня или того же возраста, для создания семьи. Желательно с переездом ко мне. О себе: не жаден, не мелочен. Женщине, способной создать семью, уют, неплохо готовящей, буду очень рад. Пьющих, гулящих, любительниц шумных компаний прошу не обращаться. Тел. 8-902-908-75-47.

■ Мужчина 50/180/83, без в/п и ж/п, с чувством юмора, познакомится с худенькой женщиной до 52 лет, без в/п, для серьезных отношений. Просьба из м.л.с. не беспокоить. Подробности при встрече. Тел. 8-953-956-18-08. Александр.

■ Мужчина 48/180/85, Телец, познакомится для создания серьезных отношений с не полной женщиной, любящей домашний уют, из Узловой или близлежащих районов. Тел. 8-999-782-81-92.

■ Туляк 61/180/75, разведен, без в/п, всем обеспечен. Познакомлюсь с женщиной до 50 лет для встреч, длительных доверительных отношений, взаимной поддержки. Отвечу на СМС. Тел. 8-953-951-62-80.

■ Молодой человек 42 лет познакомится с хрупкой девушкой. Тел. 8-953-432-01-51.

КОНЦЕРТЫ, ТЕАТРЫ

ГОРОДСКОЙ КОНЦЕРТНЫЙ ЗАЛ
Тула, улица Советская, 2

10 февраля, 19.00 – спектакль **«Там же, тогда же...».** Максим Аверин и Анна Якунина. Цена билетов 1000-3500 руб. 16+

12 февраля, 17.00 – **Лариса Рубальская.** «Живи спокойно, страна!». Цена билетов 700-2000 руб. 12+

Вячеслав Бутусов.

24 февраля, 19.00 – **Вячеслав Бутусов** и группа «Орден Славы» приглашают на большой концерт, посвящённый 40-летию легендарной группы Nautilus Pompilus. Цена билетов 2300-6500 руб. 12+

13 марта, 19.00 – праздничный концерт группы **«Кватро».** Антон Боглевский (тенор), Антон Сергеев (тенор), Леонид Овруцкий (баритон) и Данила Карзанов (бас). Цена билетов 1200-3500 руб. 6+

24 марта, 19.00 – легендарный **Государственный академический ансамбль народного танца имени Игоря Моисеева.** Цена билетов 1200-2900 руб. 6+

ТЕАТР ДРАМЫ
Тула, пр. Ленина, 34-а, тел. 31-11-69.

1, 17 февраля, 18.30, **18 февраля,** 12.00 – Р. Куни. **«Папа в паутине».** 18+
2, 8 февраля, 18.30 – У. С. Моэм. **«Красотка и семья».** 12+
3, 24 февраля, 18.30, **4 февраля,** 12.00 – В. Найман. **«Объявляется убийство».** 16+
4 февраля, 18.30 – О. Уайльд. **«Веер леди У.»** 12+
5 февраля, 18.30 – И. Алифанов. **«Дети понедельника».** 16+
9 февраля, 18.30 – Н. Лесков. **«Леди Макбет Мценского уезда».** 16+
10 февраля, 18.30 – Р. Мусаев, В. Найман. **«Визит императрицы».** 12+
11 февраля, 18.30 – А. Платонов. **«Сокровенная любовь».** 16+
12 февраля, 11.00, 14.00 – Л. Толстой, С. Толстая. **«Приключения куколок-скелетцев».** 6+
12 февраля, 18.30 – Я. Пулинович. **«Земля Эльзы».** 16+
14 февраля, 18.30 – Р. Мусаев. **«Легасов: надо жить».** 12+
15 февраля, 18.30 – Ж-Б. Мольер. **«Мнимый больной».** 12+
16 февраля, 18.30 – И. Тургенев. **«Нахлебник».** 12+
18 февраля, 18.30 – К. Манье. **«Авантюрист».** 16+
19 февраля, 11.00, 14.00 – А. де Сент-Экзюпери. **«Маленький принц».** 6+
19 февраля, 18.30 – А. Островский. **«Бесприданница».** 12+
Цена билетов 150-800 руб.

КАМЕРНЫЙ ДРАМАТИЧЕСКИЙ ТЕАТР
Тула, ул. Дзержинского, 8

3 февраля, 19.00, **24 февраля,** 18.30 – У. Гибсон. **«Белые розы, розовые слоны».** 16+
4, 19 февраля, 18.30 – Ж. Сиблейрас. **«Ветер в тополях».** 12+
5 февраля, 18.30 – Ф. Достоевский. **«Белые ночи».** 16+
10 февраля, 19.00 – С. Беккет. **«Счастливые дни».** 16+
11, 26 февраля, 18.30 – А. Пушкин. **«Пиковая дама».** 12+
Цена билетов 550-650 руб.

ТЕАТР ЮНОГО ЗРИТЕЛЯ
Тула, ул. Коминтерна, 2, тел. 56-97-66.

2, 3 февраля, 17.00 – А. Дударев. **«Рядовые».** 12+
4 февраля, 12.00, 14.00 – О. Янссон. **«Под созвездием Большой Медведицы».** 0+
5 февраля, 12.00, **7, 8 февраля,** 11.00 – А. Волков. **«Волшебник Изумрудного города».** 6+
9 февраля, 17.00 – В. Сигарев. **«Семья вурдалака».** 16+
10 февраля, 11.00, **11 февраля,** 12.00 – Д. Ляпин, Я. Прилепская. **«Белоснежка и лесные жители».** 6+
Цена билетов 150-500 руб.

CONCERT HALL
Тула, ул. Ф. Энгельса, 70.

21 февраля, 19.00 – главная звезда лейбла Black Star **Клава Кока.** Цена билетов от 1500 руб. 12+

ТУЛЬСКАЯ ОБЛАСТНАЯ ФИЛАРМОНИЯ
Тула, пр. Ленина, 51.

Евгений Маргулис.

18 февраля, 19.00 – **«Квартирник у Маргулиса».** Место приглашенного гостя самого неформатного музыкального шоу займет сам Евгений Маргулис. Цена билетов 2500-3500 руб. 12+

Читайте online версию газеты на
MYSLO.RU/PRESSA

Карта погоды на четверг 2 февраля

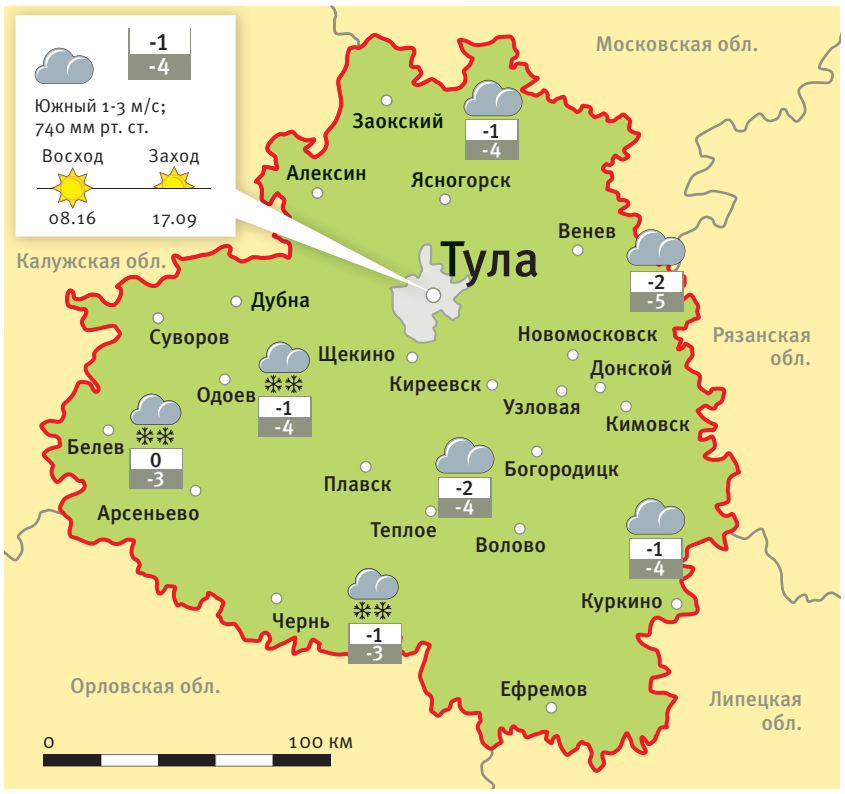

Луна в Раке. 12-й лунный день.
Рекомендуется посвятить время близким.

Погода в России и мире

Москва	-1
С.-Петербург	0
Сочи	+5
Тольятти	-6
Ялта	-8
Киев | Украина	+4
Хургада | Египет	+18
Анталья | Турция	+12
Паттайя | Таиланд	+30
Мадрид | Испания	+14
Рим | Италия	+14
Париж | Франция	+10
Лондон | Англия	+10
Прага | Чехия	+4
Берлин | Германия	+5
Токио | Япония	+10
Варшава | Польша	+2
Хайфа | Израиль	+16
Нью-Йорк | США	+5

Прогноз погоды в Туле и области с 3 по 8 февраля

Пятница 3 февраля	около 0 °С	небольшой мокрый снег
	-5... -2 °С	небольшой мокрый снег

Луна в Реке. 13-й лунный день.
Разрешается проводить любые финансовые операции.

Суббота 4 февраля	-3... -2 °С	небольшой мокрый снег
	-5... -3 °С	небольшой мокрый снег

Луна в Реке. 14-й лунный день.
День подходит для пополнения круга деловых контактов.

Воскресенье 5 февраля	-4... -3 °С	пасмурно
	-8... -5 °С	пасмурно

Луна в Льве. 15-й лунный день.
Удачный день для домашних дел.

Понедельник 6 февраля	-2... -1 °С	небольшой мокрый снег
	-8... -6 °С	небольшой мокрый снег

16-й лунный день. Луна в Льве.
Благоприятный день для домашних дел.

Вторник 7 февраля	-4... -3 °С	небольшой снег
	-8... -6 °С	небольшой снег

Луна в Льве. 17-й лунный день.
Подходящий день для финансовых операций.

Среда 8 февраля	-5... -4 °С	ясно
	-10... -8 °С	небольшой снег

Луна в Деве. 18-й лунный день.
День подходит для мелких домашних дел.

Лунный календарь красоты и здоровья

2-3 февраля. Время для косметических процедур.
4 февраля. Время пиллинга, эпиляции и депиляции.
5-6 февраля. Время для косметологических процедур.
7-8 февраля. Полезна умеренная физическая нагрузка.

Неблагоприятные дни: 8 февраля.

Праздники и памятные даты

2 февраля. День ездовых собак. День сурка.
3 февраля. Всемирный день борьбы с ненормативной лексикой.
4 февраля. День человеческого братства. День рождения резиновых калош.
5 февраля. Всемирный день «Нутеллы».
6 февраля. Международный день бармена. День отказа от мобильного телефона.
7 февраля. День российского бизнес-образования.
8 февраля. День российской науки. День военного топографа в России.

В этот день родились

6 февраля. Вера Гумилевская (1886 – 1956), уроженка Ефремовского уезда Тульской губернии, первый главный врач Тульского центрального родильного дома.

Православные праздники

2 февраля. Преп. Евфимия Великого.
3 февраля. Мученика Неофита.
4 февраля. Апостола Тимофея.
5 февраля. Обор новомучеников и исповедников Церкви Русской.
6 февраля. Блж. Ксении Петербургской.
7 февраля. Святого Григория Богослова, архиепископа Константинопольского.
8 февраля. Преп. Ксенофонта, супруги его Марии и сыновей их Аркадия и Иоанна.

Именинники

2 февраля. Ефим, Захар, Инна, Римма.
3 февраля. Евгений, Максим, Анна, Анастасия.
4 февраля. Пётр, Иосиф, Леонтий, Иван.
5 февраля. Елизавета, Екатерина, Серафим, Фёдор.
6 февраля. Николай, Тимофей, Павел, Герасим.
7 февраля. Виталий, Дмитрий, Александр, Григорий.
8 февраля. Мария, Семён, Фёдор, Аркадий.

Гороскоп на неделю с 6 по 12 февраля

ОВЕН (21.03-20.04)
Вам удастся реализовать крупный финансовый проект и добиться от начальства повышения. В финансовом плане неделя стабильна. Не отказывайте в общении тем, кто вас любит.

ТЕЛЕЦ (21.04-21.05)
Не нужно руководствоваться сиюминутной выгодой. В финансовых вопросах возможна путаница из-за невнимания к делам. Ситуация в личной жизни может круто измениться.

БЛИЗНЕЦЫ (22.05-21.06)
Есть шанс получить от жизни что-то очень ценное каким-то простым способом. Возможно, это будут деньги, возможно – большая любовь. В любом случае нужно бороться за свое счастье.

РАК (22.06-22.07)
Очень повезет в партнерских отношениях. Новые знания, полученные от людей нового для вас круга общения, помогут становлению как в материальном, так и в интеллектуальном плане.

ЛЕВ (23.07-23.08)
Старайтесь поддерживать в порядке свои профессиональные дела. Неделя благоприятна для смены работы. Вы сможете заработать, занимаясь интеллектуальным трудом. В семье будет мир.

ДЕВА (24.08-23.09)
Неделя принесет большую любовь, успехи в творческих проектах, романтические приключения. Те, кого вы любите, будут вашими помощниками в трудные минуты жизни.

ВЕСЫ (24.09-23.10)
У вас может появиться новая работа, новый круг общения. Вас будут любить за ваше чувство юмора, но могут осудить за желание пожить за чужой счет. Здоровье не будет вас беспокоить.

СКОРПИОН (24.10-22.11)
Будете много работать и получать не только моральное, но и материальное удовлетворение. Необходимо научиться экономить средства и силы, так как от этого зависит ваше благополучие.

СТРЕЛЕЦ (23.11-21.12)
Настроение будет стабильным, что позволит довести до завершения начатые ранее дела. Если приложите максимум усилий, то уже в скором будущем получите хорошие результаты.

КОЗЕРОГ (22.12-20.01)
Вам должно обязательно повезти, особенно если вы уверены в себе, не боитесь трудностей, точно знаете, что вам нужно. Вам будет сопутствовать удача. Личная жизнь будет радовать.

ВОДОЛЕЙ (21.01-19.02)
Порадуйте мир добротой и порядочностью. Рядом с вами будут люди, готовые оказать вам поддержку. Доверяйте близким, не замыкайтесь в себе. Выходные одарят вас приятными сюрпризами.

РЫБЫ (20.02-20.03)
Не будет стабильности, зато будут появляться возможности перестроить свою жизнь, обрести новых друзей, устроиться на очень хорошую работу. Ищите новые решения старых проблем.

Играй со «Слободой»

Сегодня мы публикуем билет

и выиграй **Телевизор Hisense 43A5730FA**

Всего их будет 15. Вырезайте их все по контуру, складывайте в стопочку и ждите объявления играющего номера – одного из пятнадцати.

ФИО _____
Адрес _____
Возраст _____
Телефон _____

ПРИМЕЧАНИЕ. В соответствии с российским законодательством подоходный налог со стоимости выигрыша выплачивает победитель. Не является лотереей. Изображение приза может отличаться от вручаемого.

Подробная информация об организаторе, правилах проведения, количестве призов, сроках, месте и порядке их получения по тел. 57-07-07.

СЛОБОДА 16+ СЕМЕЙНАЯ ГАЗЕТА

на правах рекламы

Семейная газета «Слобода»
Учредитель и издатель ООО «СЛОБОДА»
ТЕЛЕФОН 57-07-07
› **Генеральный директор** – Т. В. Алексеева, доб. 203.
› **Главный редактор** – Л. Н. Тимофеева, доб. 234.
› **Директор отдела рекламы** – Д. С. Мартынова, доб. 265.
› **Телефоны отдела рекламы** доб. 106, 107.
› **Отдел социальных проблем** – Ю. В. Александрова, доб. 232.
› **Дежурная часть** – С. С. Стариков, доб. 219, А. А. Жильцов, доб. 811.
› **Спорт** – К. И. Вернигорина, доб. 232.
› **Частные объявления, корректура** – Л. И. Судакова, доб. 235.
› **Главный редактор Myslo.ru** – Ю. А. Королева, доб. 811.
› **Адрес для писем:** 300026, Тула-26, а/я 1431.
› **Адрес редакции и издателя:** 300026, Тула, пр. Ленина, 116, e-mail: news@myslo.ru
Материалы в рубриках «Есть мнение» или с пометками «На правах рекламы», ® публикуются на коммерческой основе. За достоверность информации в рекламных материалах несет ответственность рекламодатель.

Реклама и объявления принимаются с 9.00 до 17.00, субб., воскр. – выходные дни.

Газета зарегистрирована Управлением Федеральной службы по надзору за соблюдением законодательства в сфере массовых коммуникаций и охраны культурного наследия по ЦФО (ПИ №ФС1-80224Т от 28.09.2006 г.).
Отпечатана в ЗАО «Прайм Принт Москва», адрес типографии: 141700, МО, г. Долгопрудный, Лихачевский пр., 5-в, тел. (495) 789-45-25.
Время подписания в печать, по графику – 14.00. Фактически – 14.00.

Рекомендуемая цена – 36 руб. 00 коп.

Дата выхода в свет 1 февраля 2023 г.

Перепечатка статей без согласия авторов и редакции запрещена. При использовании материалов электронными СМИ гиперссылка на портал Myslo.ru обязательна.

35 000 экз.

Подписной индекс П2466 или 54307
онлайн-подписка podpiska.pochta.ru

16+

Заказ №383

ПОНЕДЕЛЬНИК | 6 февраля

Первый

05.00 «Доброе утро» (12+)
09.00 Новости (16+)
09.20 «АнтиФейк» (16+)
09.55 «Жить здорово!» (16+)
10.45 «Информационный канал» (16+)
12.00 Новости (16+)
12.15 «Информационный канал» (16+)
15.00 Новости (16+)
15.15 «Информационный канал» (16+)
16.00 «Мужское/Женское» (16+)
16.50 «Информационный канал» (16+)
18.00 Вечерние новости (16+)
18.20 «Информационный канал» (16+)
21.00 «Время» (16+)
21.45 **«Пробуждение».** Т/с (16+)
22.45 «Большая игра» (16+)
23.45 «Подкаст.Лаб» (16+)
03.00 Новости (16+)
03.05 «Подкаст.Лаб» (16+)

Россия

05.00 «Утро России» (16+)
09.00 «Вести». Местное время (16+)
09.30 «Утро России» (16+)
09.55 «О самом главном» (12+)
11.00 «Вести» (16+)
11.30 «60 минут» (12+)
14.00 «Вести» (16+)
14.30 «Вести». Местное время (16+)
14.55 «Кто против?» (12+)
16.00 «Вести» (16+)
16.30 «Малахов» (16+)
17.30 «60 минут» (12+)
20.00 «Вести» (16+)
21.05 «Вести». Местное время (16+)
21.20 **«Склифосовский. Юбилейный сезон».** Т/с (16+)
23.25 «Вечер с Владимиром Соловьевым» (12+)
00.10 **«Гиена Европы».** Д/ф (16+)
00.55 «Вечер с Владимиром Соловьевым» (12+)
02.30 **«Каменская».** Т/с (12+)

Матч ТВ

06.00 Бокс. Bare Knuckle FC. Джоуи Бельтран против Фрэнка Тейта. Трансляция из США (16+)
07.00 Новости (16+)
07.05 Все на Матч! (12+)
10.00 Новости (16+)
10.05 Специальный репортаж (12+)
10.25 Профессиональный бокс. Денис Лебедев против Виктора Рамиреса. Трансляция из Москвы (16+)
11.30 Есть тема! (12+)
12.55 Новости (16+)
13.00 Специальный репортаж (12+)
13.20 География спорта. ОАЭ (12+)
13.50 Что по спорту? Кемерово (12+)
14.20 Новости (16+)
14.25 Мировой Футбол. Обзор (16+)
15.25 Новости (16+)
15.30 Громко (12+)
16.50 Новости (16+)
16.55 Футбол. «Winline Зимний кубок РПЛ». «Сочи» – «Ростов» (Ростов-на-Дону). Прямая трансляция из ОАЭ (16+)
19.00 Все на Матч! (12+)
19.50 Новости (16+)
19.55 Футбол. «Winline Зимний кубок РПЛ». «Краснодар» – «Спартак» (Москва). Прямая трансляция из ОАЭ (16+)
22.00 Все на Матч! (12+)
22.45 Новости (16+)
22.50 Смешанные единоборства. UFC. Фрэнсис Нганну. Лучшее (16+)
23.55 Конный спорт. «Dubai World Cup Carnival». Трансляция из ОАЭ (16+)
00.50 Баскетбол. Единая лига ВТБ. ЦСКА – «Зенит» (Санкт-Петербург) (16+)
02.50 Новости (16+)
02.55 Легенды бокса с В. Познером (16+)
04.30 Специальный репортаж (12+)

НТВ

06.30 «Утро. Самое лучшее» (16+)
08.00 «Сегодня» (16+)
08.25 **«Медвежий угол».** Т/с (16+)
10.00 «Сегодня» (16+)
10.35 **«Медвежий угол».** Т/с (16+)
13.00 «Сегодня» (16+)
13.25 «Чрезвычайное происшествие» (16+)
14.00 «Место встречи» (16+)
16.00 «Сегодня» (16+)
16.45 «За гранью» (16+)
17.50 «ДНК» (16+)
19.00 «Сегодня» (16+)
20.00 **«Чужая стая. Невидимый враг».** Т/с (16+)
22.00 **«Душегубы».** Т/с (16+)
23.35 «Сегодня» (16+)
00.00 **«Душегубы».** Т/с (16+)
00.25 **«Невский».** Т/с (16+)
04.55 **«Оперетта капитана Крутова».** Т/с (16+)

Пятый канал

05.00, 09.00, 13.00, 17.30, 00.00 Известия (16+)
05.25, 06.00, 06.55, 07.55 **«Непокорная».** Т/с (12+)
08.55 Знание – сила (16+)
09.30, 10.20, 11.15, 12.10 **«Телохранитель».** Т/с (16+)
13.30, 14.25, 15.25, 16.25, 17.20, 18.00, 18.55 **«Глухарь».** Т/с (16+)
19.50, 20.40, 21.30, 00.30 **«След».** Т/с (16+)
22.25 **«Великолепная пятерка 5».** Т/с (16+)
23.10 **«Великолепная пятерка 3».** Т/с (16+)

Россия 24

06.00, 06.30, 07.00, 07.22, 08.00, 08.30, 09.00, 10.00, 11.00, 12.00, 12.55, 13.00, 13.21, 14.05, 14.29, 14.43, 15.00, 15.35, 16.05, 16.20, 19.00, 21.31, 22.00, 00.30 Вести (16+)
06.07, 07.08, 11.15, 13.19 Экономика (16+)
06.23, 07.20, 08.18 Спорт (16+)
06.50, 08.50, 09.55 Погода 24 (16+)
11.20, 16.26 Москва (16+)
12.39, 13.44 Интервью (16+)
18.00, 20.00 Факты (16+)

Культура

06.30, 07.00, 07.30, 10.00, 15.00, 19.30, 23.40 Новости культуры (16+)
06.35 «Пешком...». Москва мемориальная (16+)
07.05 Невский ковчег (16+)
07.40 **«Дуэлянтки».** Д/ф (16+)
08.25 «Жизнь и судьба» (16+)
08.50, 16.30 **«Семья Зацепиных».** Х/ф (16+)
10.15 «Наблюдатель» (16+)
11.10 ХХ век (16+)
12.20 Цвет времени (16+)
12.30, 22.10 **«Жизнь Верди».** Х/ф (Италия, Франция, Германия, Великобритания, Швеция) (16+)
14.05 Линия жизни (16+)
15.05 Новости (16+)
15.20 «Агора» (16+)
17.40 Шедевры симфонической музыки (16+)
18.35 **«Секреты древних мегаполисов. Александрия».** Д/ф (16+)
19.45 Главная роль (16+)
20.05 «Правила жизни» (16+)
20.30 «Спокойной ночи, малыши!» (6+)
20.45 **«Поднебесная Иакинфа Бичурина».** Д/ф (16+)
21.25 «Сати. Нескучная классика...» (16+)

Карусель

07.00 «С добрым утром, малыши!» (6+)
07.30 **«Край Бебис. Волшебные слезки».** М/с (6+)
07.40 **«Царевны».** М/с (6+)
10.15 **«Петроникс».** М/с (6+)
10.40 **«Дракошия».** М/с (6+)
10.45 **«Смешарики. Пин-код».** М/с (6+)
12.55 **«Супер10».** М/с (6+)
13.20 **«Дикие скрипачи!».** М/с (6+)
13.45 **«Инфинити Надо».** М/с (6+)
14.00 «Навигатор. Новости» (6+)
14.10 **«Гудзонианс. Магическая сила!»** М/ф (6+)
14.20 **«Элвин и бурундуки».** М/с (6+)
15.25 **«Барбоскины».** М/с (6+)
17.55 **«Оранжевая корова».** М/с (6+)
20.30 «Спокойной ночи, малыши!» (6+)
20.45 **«Черепашки».** М/с (6+)
22.00 **«Бен 10».** М/с (12+)
22.25 **«Верните Рекса».** М/ф (6+)
22.40 **«Остров ошибок».** М/ф (6+)
23.05 **«Муха-Цокотуха».** М/ф (6+)
23.15 **«Однажды утром».** М/ф (6+)
23.25 **«Таинственные золотые города».** М/с (6+)

Общественное телевидение России

06.00 Информационно-развлекательная программа «Фонари. Утро» (12+)
07.00, 07.30, 08.00, 08.30 «Только новости» (12+)
07.05, 07.35, 08.05, 08.35 Информационно-развлекательная программа «Утро» (12+)
10.00, 13.00, 15.00, 19.00 Новости (16+)
10.10 **«Вольная грамота».** Т/с (16+)
11.00 «Календарь» (12+)
11.30 «Новости Совета Федерации» (12+)
11.45 **«У тихой пристани».** Х/ф (12+)
13.10 Отражение 2 (16+)
15.10, 23.15 **«Дело Гастронома №1».** Т/с (16+)
16.05 **«На пьедестале народной любви».** Д/ф (12+)
17.00 Информационно-развлекательная программа «Фонари» (12+)
19.20 Отражение 3 (16+)
21.00 **«Земля Санникова».** Х/ф (12+)
22.35 «Очень личное с Виктором Лошаком» (12+)

ТВ Центр

06.00 «Настроение» (12+)
08.00 Д/с (16+)
08.35 **«Чужие грехи».** Т/с (16+)
10.45, 18.10, 00.30, 04.25 «Петровка, 38» (16+)
10.55 «Городское собрание» (12+)
11.30, 14.30, 17.50, 22.00, 00.00 «События» (16+)
11.50, 02.50 **«Напарницы».** Т/с (16+)
13.40, 05.20 «Мой герой» (12+)
14.50 «Город новостей» (16+)
15.10 **«Свои».** Т/с (16+)
16.55 **«90-е. Криминальные жены».** Д/ф (16+)
18.20 **«10 стрел для одной».** Х/ф (16+)
22.40 «Спецрепортаж» (16+)
23.10 «Знак качества» (16+)
00.45 **«Тайная комната. Семейка Бушей».** Д/ф (16+)
01.25 **«Олег Яковлев. Чужой».** Д/ф (16+)
02.05 **«Признания нелегала».** Д/ф (16+)
04.40 **«Людмила Гурченко. Блеск и отчаяние».** Д/ф (16+)

Рен ТВ

06.00 С бодрым утром! (16+)
08.30, 12.30, 16.30, 19.30, 23.00 Новости (16+)
09.00 Военная тайна (16+)
11.00 Как устроен мир (16+)
12.00, 16.00, 19.00 «Информационная программа 112» (16+)
13.00 Загадки человечества (16+)
14.00 Невероятно интересные истории (16+)
15.00 Засекреченные списки (16+)
17.00, 03.00 Тайны Чапман (16+)
18.00, 02.10, 05.00 Самые шокирующие гипотезы (16+)
20.00 **«Послезавтра».** Х/ф (16+)
22.20 Водить по-русски (16+)
23.30 Документальный спецпроект (16+)
00.30 **«Ведьмина гора».** Х/ф (16+)

Спас

06.50 М/ф (6+)
07.30, 09.00 «Утро на Спасе» (16+)
10.30, 00.50 «Завет» (6+)
11.35 «Святыни России» (6+)
12.40 «Простые чудеса» (12+)
13.30, 14.00, 14.30 «Монастырская кухня» (16+)
15.00 **«Ксения. Путь земной».** Д/ф (16+)
15.50 **«Ксения».** Д/ф (16+)
16.35 **«У твоего порога».** Х/ф (16+)
18.10 **«Их знали только в лицо».** Х/ф (16+)
20.00 «Вечер на Спасе» (16+)
22.00 **«Лики Богородицы. Икона Божией Матери «Благодатное небо».** Д/ф (16+)
22.35 «Прямая линия. Ответ священника» (12+)
23.05 «Прямая линия жизни» (16+)
00.05 «День Патриарха» (16+)
00.20 **«Киево-Печерские святые. Мученики».** Д/ф (16+)
01.50 «Щипков» (12+)

СТС Тула

06.00, 05.50 «Ералаш» (16+)
07.00 **«Лунтик».** М/с (0+)
07.45, 19.00, 19.25 **«Ивановы-Ивановы».** Т/с (12+)
19.50 **«Люди Икс. Первый класс».** Х/ф (16+)
22.30 **«Джек Ричер».** Х/ф (16+) (США, 2012 г.) Неизвестный снайпер отправляет на тот свет пять человек в самом центре города. Полиция довольно быстро вычисляет стрелка. Однако обвиняемый отрицает свою вину и требует найти Джека Ричера. Последнему придется приложить максимум усилий, чтобы доказать невиновность снайпера и распутать непростое дело, в котором замешаны русские эмигранты.
01.05 Кино в деталях (18+)
02.00 Даешь молодежь! (16+)
04.00 6 кадров (16+)
05.30 М/ф (6+)

Домашний

06.30 «По делам несовершеннолетних» (16+)
08.20 «Давай разведемся!» (16+)
09.20 «Тест на отцовство» (16+)
11.30 **«Понять. Простить».** Д/ф (16+)
12.35 **«Порча».** Д/ф (16+)
13.05 **«Знахарка».** Д/ф (16+)
13.40 **«Верну любимого».** Д/ф (16+)
14.15 **«Голоса ушедших душ».** Д/ф (16+)
14.50 **«И расцвел подсолнух...».** Х/ф (16+)
19.00 **«По тонкому льду».** Х/ф (16+)
23.00 **«Голоса ушедших душ».** Д/ф (16+)
23.35 **«Порча».** Д/ф (16+)
00.10 **«Знахарка».** Д/ф (16+)
00.40 **«Верну любимого».** Д/ф (16+)
01.10 **«Пять лет спустя».** Х/ф (16+)
04.15 **«Безотцовщина».** Х/ф (16+)
05.45 «6 кадров» (16+)
05.55 «По делам несовершеннолетних» (16+)

ТВ-3

06.00, 09.15 «Утренние гадания» (16+)
06.15 М/ф (6+)
08.00, 08.30 «Охотники за привидениями. Битва за Москву» (16+)
09.30, 10.05, 10.40, 17.20, 17.55, 18.30, 19.00, 19.30, 20.00 «Слепая» (16+)
10.35, 11.45 «Межпрограммный ролик «Утренние гадания» (16+)
11.15, 11.50 «Знаки судьбы» (16+)
12.20 «Мистические истории» (16+)
13.30, 14.00, 14.30, 15.00, 15.40 **«Гадалка».** Т/с (16+)
16.10, 16.45 «Старец» (16+)
20.30, 21.45 **«Мажор».** Т/с (16+)
23.00 **«13-й район. Ультиматум».** Х/ф (16+)
01.00, 01.45, 02.15 **«Постучись в мою дверь».** Т/с (16+)
03.00, 03.45 «Места силы» (16+)
04.30, 05.15 «Городские легенды 2012» (16+)

Звезда

05.20 **«Легенда для оперши».** Т/с (16+)
07.00 «Сегодня утром» (12+)
09.00, 13.00, 18.00, 20.30 Новости дня (16+)
09.20, 01.10 **«Карьера Димы Горина».** Х/ф (12+)
11.20, 21.15 «Открытый эфир» (16+)
13.20 **«Москва фронту».** Д/с (16+)
13.45, 15.05 **«Право на помилование».** Т/с (16+)
15.00 Военные новости (16+)
18.20 «Специальный репортаж» (16+)
18.55 **«Мотоциклы особого назначения. История почетного эскорта».** Д/ф (16+)
19.40 **«Загадки века с Сергеем Медведевым».** Д/с (12+)
22.55 «Между тем» (12+)
23.20 **«Аллегро с огнем».** Х/ф (12+)
02.50 **«Сказка странствий».** Х/ф (12+)
04.35 **«Россия и Китай. «Путь через века».** Д/ф (6+)
05.00 **«Классные игры».** Х/ф (16+)

Мир

05.00 **«Пилот международных авиалиний».** Т/с (16+)
10.00, 13.00, 16.00, 18.30 Новости (16+)
10.10 «Белорусский стандарт» (12+)
10.20, 18.50, 19.25, 20.10 «Игра в кино» (12+)
13.15 «Дела судебные. Деньги верните!» (16+)
14.05, 16.15, 00.55 «Дела судебные. Битва за будущее» (16+)
15.10, 01.35 «Дела судебные. Новые истории» (16+)
16.45 «Мировое соглашение» (16+)
20.50 «Слабое звено» (12+)
21.45 **«Братаны».** Т/с (16+)
00.30 «Наше кино. История большой любви» (12+)
02.20 **«Цирк».** Х/ф (16+)
03.25 **«Подкидыш».** Х/ф (16+)

ТНТ Тула

07.00, 07.40, 08.30, 06.40 Однажды в России. Спецдайджест (16+)
09.00, 09.30, 10.00, 10.30, 11.00, 11.30, 12.00, 12.30 **«Реальные пацаны».** Т/с (16+)
13.00, 13.30, 14.00, 14.30, 15.00, 15.30, 16.00 **«СашаТаня».** Т/с (16+)
16.30, 17.00, 17.30, 18.00 **«Патриот».** Т/с (16+)
18.35, 19.00, 19.20, 19.40, 20.00, 20.20, 20.40 **«Ресторан по понятиям».** Т/с (16+)
21.00, 21.30 **«Просто Михалыч».** Т/с (16+)
22.00 **«Домашний арест».** Т/с (16+)
23.00 **«Матрица».** Х/ф (16+)
02.00, 02.45 Импровизация (16+)
03.30, 04.20 Comedy Баттл (16+)
05.05, 05.55 Открытый микрофон (16+)

Тульский

06.00, 04.00 «Фонари. Утро» (12+)
07.00, 07.30, 08.00, 08.30, 09.00, 12.00, 13.00, 14.00, 15.00, 16.00, 19.30, 22.12, 23.45, 02.30 «Только новости» (12+)
07.05, 07.35, 08.05, 08.35, 09.10 «Утро» (12+)
10.00 «Экскурсия. Мемориальный музей Н.И. Белобородова» (6+)
10.30, 20.00, 23.15, 02.00 «Особое мнение» (12+)
11.00, 12.15, 13.10 Мультмир (6+)
14.05, 15.10, 16.05 **«Развод».** Т/с (16+)
17.00 «Фонари» (12+)
20.30, 21.25 **«Исчезнувшая».** Т/с (16+)
22.45 «Книга жалоб» (12+)
00.15, 02.55 «Тула. Live» (0+)

Телепрограмма предоставлена ЗАО «Сервис ТВ» и телеканалами. В программе возможны изменения по не зависящим от редакции причинам.

ВТОРНИК | 7 февраля

Первый

05.00 «Доброе утро» (12+)
09.00 Новости (16+)
09.20 «АнтиФейк» (16+)
09.55 «Жить здорово!» (16+)
10.45 «Информационный канал» (16+)
12.00 Новости (16+)
12.15 «Информационный канал» (16+)
15.00 Новости (16+)
15.15 «Информационный канал» (16+)
16.00 «Мужское/Женское» (16+)
16.50 «Информационный канал» (16+)
18.00 Вечерние новости (16+)
18.20 «Информационный канал» (16+)
21.00 «Время» (16+)
21.45 **«Пробуждение».** Т/с (16+)
22.45 «Большая игра» (16+)
23.45 «Подкаст.Лаб» (16+)
03.00 Новости (16+)
03.05 «Подкаст.Лаб» (16+)

Россия

05.00 «Утро России» (16+)
09.00 «Вести». Местное время (16+)
09.30 «Утро России» (16+)
09.55 «О самом главном» (12+)
11.00 «Вести» (16+)
11.30 «60 минут» (12+)
14.00 «Вести» (16+)
14.30 «Вести». Местное время (16+)
14.55 «Кто против?» (12+)
16.00 «Вести» (16+)
16.30 «Малахов» (16+)
17.30 «60 минут» (12+)
20.00 «Вести» (16+)
21.05 «Вести». Местное время (16+)
21.20 **«Склифосовский. Юбилейный сезон».** Т/с (16+)
23.25 «Вечер с Владимиром Соловьевым» (12+)
02.05 **«Каменская».** Т/с (12+)
03.50 **«Личное дело».** Т/с (12+)

Матч ТВ

06.00 Есть тема! (16+)
07.00 Новости (16+)
07.05 Все на Матч! (12+)
10.00 Новости (16+)
10.05 Специальный репортаж (12+)
10.25 Профессиональный бокс. Дмитрий Кудряшов против Оланреваджу Дуродолы. Трансляция из Казани (16+)
11.30 Есть тема! (12+)
12.55 Новости (16+)
13.00 Специальный репортаж (12+)
13.20 Здоровый образ. Регби (12+)
13.50 Что по спорту? Новосибирск (12+)
14.20 Новости (16+)
14.25 Все на Матч! (12+)
16.25 Ты в бане! (12+)
16.55 Хоккей. Фонбет Чемпионат КХЛ. «Салават Юлаев» (Уфа) – ЦСКА. Прямая трансляция (16+)
19.15 Хоккей. Фонбет Чемпионат КХЛ. «Нефтехимик» (Нижнекамск) – «Ак Барс» (Казань). Прямая трансляция (16+)
21.45 Все на Матч! (12+)
21.55 Футбол. Клубный ЧМ. 1/2 финала. Матч с участием «Фламенго» (Бразилия). Прямая трансляция из Марокко (16+)
00.00 Все на Матч! (12+)
00.50 Баскетбол. Единая лига ВТБ. МБА (Москва) – УНИКС (Казань) (16+)
02.50 Новости (16+)
02.55 Легенды бокса с В. Познером (16+)
04.30 Человек из футбола (12+)
05.00 **«Один за пятерых».** Д/ф (6+)

НТВ

06.30 «Утро. Самое лучшее» (16+)
08.00 «Сегодня» (16+)
08.25 **«Медвежий угол».** Т/с (16+)
10.00 «Сегодня» (16+)
10.35 **«Медвежий угол».** Т/с (16+)
13.00 «Сегодня» (16+)
13.25 «Чрезвычайное происшествие» (16+)
14.00 «Место встречи» (16+)
16.00 «Сегодня» (16+)
16.45 «За гранью» (16+)
17.50 «ДНК» (16+)
19.00 «Сегодня» (16+)
20.00 **«Чужая стая. Невидимый враг».** Т/с (16+)
22.00 **«Душегубы».** Т/с (16+)
23.35 «Сегодня» (16+)
00.00 **«Душегубы».** Т/с (16+)
00.25 **«Невский».** Т/с (16+)
04.55 **«Оперетта капитана Крутова».** Т/с (16+)

Пятый канал

06.15, 07.00, 07.55 **«Холостяк».** Т/с (16+)
08.55 Знание – сила (16+)
09.00, 13.00, 17.30, 00.00 Известия (16+)
09.30, 10.25, 11.20, 12.15, 13.30, 13.40, 14.40, 15.40, 16.35, 18.00, 18.10, 19.05 **«Глухарь».** Т/с (16+)
20.00, 20.45, 21.30, 00.30 **«След».** Т/с (16+)
22.25 **«Великолепная пятерка 5».** Т/с (16+)
23.10 **«Великолепная пятерка 3».** Т/с (16+)

Россия 24

06.00, 06.44, 07.00, 07.30, 08.00, 08.31, 09.00, 10.00, 10.30, 12.00, 13.15, 16.00, 17.10, 19.00, 21.33, 21.47, 00.30 Вести (16+)
06.08, 06.39, 07.07, 11.18, 20.02 Экономика (16+)
06.55, 07.50, 08.54 Погода 24 (16+)
07.16, 08.17, 09.35 Спорт (16+)
12.44 Спецрепортаж (16+)
13.50 Интервью (16+)
18.45, 20.54 Факты (16+)

Культура

06.30, 07.00, 10.00, 15.00, 19.30, 23.40 Новости культуры (16+)
06.35 «Пешком...». Москва Жолтовского (16+)
07.05 Легенды мирового кино (16+)
07.30 **«Секреты древних мегаполисов. Александрия».** Д/ф (16+)
08.25 «Жизнь и судьба» (16+)
08.50, 16.30 **«Семья Зацепиных».** Х/ф (16+)
10.15 «Наблюдатель» (16+)
11.10 ХХ век (16+)
12.20 Цвет времени (16+)
12.30, 22.10 **«Жизнь Верди».** Х/ф (Италия, Франция, Германия, Великобритания, Швеция) (16+)
14.00 **«Первые в мире».** Д/с (16+)
14.20 Иностранное дело (16+)
15.05 Новости (16+)
15.20 «Передвижники. Илья Репин» (16+)
15.50 «Сати. Нескучная классика...» с Э. Артемьевым (16+)
17.45 Шедевры симфонической музыки (16+)
18.35 **«Секреты древних мегаполисов. Афины».** Д/ф (16+)
19.45 Главная роль (16+)
20.05 «Правила жизни» (16+)
20.30 «Спокойной ночи, малыши!» (6+)
20.45 Искусственный отбор (16+)
21.25 «Белая студия» (16+)

Карусель

07.00 «С добрым утром, малыши!» (6+)
07.30 **«Край Бебис. Волшебные слезки».** М/с (6+)
07.40 **«Катя и Эф. Куда-угодно-дверь».** М/с (6+)
10.15 **«Петроникс».** М/с (6+)
10.45 «ТриО!» (6+)
11.00 **«Дракошия».** М/с (6+)
11.10 **«Смешарики. Пин-код».** М/с (6+)
12.55 **«Супер10».** М/с (6+)
13.20 **«Дикие скричеры!».** М/с (6+)
13.45 **«Инфинити Надо».** М/с (6+)
14.00 «Навигатор. Новости» (6+)
14.10 **«Элвин и бурундуки».** М/с (6+)
15.25 **«Барбоскины».** М/с (6+)
17.55 **«Оранжевая корова».** М/с (6+)
20.30 «Спокойной ночи, малыши!» (6+)
20.45 **«Черепашки».** М/с (6+)
22.00 **«Бен 10».** М/с (12+)
22.25 **«Двенадцать месяцев».** М/с (6+)
23.25 **«Таинственные золотые города».** М/с (6+)

Общественное телевидение России

06.00 Информационно-развлекательная программа «Фонари. Утро» (12+)
07.00, 07.30, 08.00, 08.30 «Только новости» (12+)
07.05, 07.35, 08.05, 08.35 Информационно-развлекательная программа «Утро» (12+)
10.00, 13.00, 15.00, 19.00 Новости (16+)
10.10 **«Вольная грамота».** Т/с (16+)
11.00 «Календарь» (12+)
11.25 **«Земля Санникова».** Х/ф (12+)
13.10 Отражение 2 (16+)
15.10, 23.15 **«Дело Гастронома №1».** Т/с (16+)
16.05 **«Охотники за глубиной».** Д/ф (12+)
17.00 Информационно-развлекательная программа «Фонари» (12+)
19.20 Отражение 3 (16+)
21.00 **«Альпийская баллада».** Х/ф (12+)
22.35 «За дело!» (12+)

ТВ Центр

06.00 «Настроение» (12+)
08.00 «Доктор И» (16+)
08.35 **«Чужие грехи».** Т/с (16+)
10.40, 04.40 **«Александра Завьялова. Затворница».** Д/ф (16+)
11.30, 14.30, 17.50, 22.00, 00.00 «События» (16+)
11.50, 02.55 **«Напарницы».** Т/с (16+)
13.40, 05.20 «Мой герой» (12+)
14.50 «Город новостей» (16+)
15.10 **«Свои».** Т/с (16+)
16.55 **«90-е. Квартирный вопрос».** Д/ф (16+)
18.05 **«Ныряльщица за жемчугом».** Х/ф (16+)
22.40 «Закон и порядок» (16+)
23.10 **«Георгий Данелия. Любовный марафон».** Д/ф (16+)
00.30, 04.30 «Петровка, 38» (16+)
00.45 **«90-е. Во всем виноват Чубайс!»** Д/ф (16+)
01.25 «Знак качества» (16+)
02.05 **«Петр Столыпин. Выстрел в антракте».** Д/ф (16+)

Рен ТВ

06.00 С бодрым утром! (16+)
08.30, 12.30, 16.30, 19.30, 23.00 Новости (16+)
09.00 Военная тайна (16+)
10.00 Совбез (16+)
11.00 Как устроен мир (16+)
12.00, 16.00, 19.00 «Информационная программа 112» (16+)
13.00 Загадки человечества (16+)
14.00 Невероятно интересные истории (16+)
15.00 Засекреченные списки (16+)
17.00, 03.10 Тайны Чапман (16+)
18.00, 02.25, 05.00 Самые шокирующие гипотезы (16+)
20.00 **«Джуманджи. Зов джунглей».** Х/ф (16+) (США, 2017 г.) На этот раз в полном опасностей и приключений мире Джуманджи оказываются четверо подростков. Их ждет схватка с носорогами, черными мамбами, а на каждом шагу будет подстерегать бесконечная череда ловушек и головоломок. Чтобы пройти игру и остаться в живых, им придется перевоплотиться в персонажей игры...
22.10 Водить по-русски (16+)
23.30 Знаете ли вы, что? (16+)
00.30 **«Новая эра Z».** Х/ф (16+)

Спас

07.00 М/ф (6+)
07.30, 09.00 «Утро на Спасе» (16+)
10.30 **«Лики Богородицы. Икона Божией Матери «Благодатное небо».** Д/ф (16+)
11.05, 22.35 «Прямая линия. Ответ священника» (12+)
11.35 «В поисках Бога» (6+)
12.05, 01.50 «Расскажи мне о Боге» (6+)
12.40 «Простые чудеса» (12+)
13.30, 14.00, 14.30 «Монастырская кухня» (16+)
15.00 **«Киево-Печерские святые. Мученики».** Д/ф (16+)
15.35 **«Цикл «Дети Донбасса». Война сквозь года».** Д/ф (16+)
15.50 «Пилигрим» (6+)
16.35 **«Перед рассветом».** Х/ф (16+)
18.20 **«Однолюбы».** Х/ф (16+)
20.00 «Вечер на Спасе» (16+)
22.00 **«Лики Богородицы. Икона Божией Матери «Калужская». Икона Божией Матери «Спорительница хлебов».** Д/ф (16+)
23.05 «Служба спасения семьи» (16+)
00.05 «День Патриарха» (16+)
00.20 **«Святая Голгофа Новоиерусалимского монастыря».** Д/ф (16+)
00.55 «Святыни России» (6+)

СТС Тула

06.00, 05.50 «Ералаш» (16+)
07.00 **«Лунтик».** М/с (0+)
08.00, 18.30, 19.00, 19.30 **«Ивановы-Ивановы».** Т/с (12+)
09.00 100 мест, где поесть (16+)
10.00 «Уральские Пельмени». Смехbook (16+)
10.20 **«Воронины».** Т/с (16+)
11.55 **«Стражи терракоты».** М/ф (12+)
14.00 **«Тетя Марта».** Т/с (16+)
20.00 **«Люди Икс. Дни минувшего будущего».** Х/ф (16+)
22.40 **«Джек Ричер 2. Никогда не возвращайся».** Х/ф (16+) (США, Китай, 2016 г.) Экс-военный полицейский Джек Ричер приезжает в Вашингтон, чтобы впервые встретиться с майором Сьюзен Тернер, которая возглавила его бывшее подразделение и не раз выручала его в непростых ситуациях. По странному стечению обстоятельств буквально накануне его визита майора арестовывают по обвинению в измене...
01.00 **«Живое».** Х/ф (18+)
02.40 Даешь молодежь! (16+)
04.00 6 кадров (16+)
05.30 М/ф (6+)

Домашний

06.30 «По делам несовершеннолетних» (16+)
07.45 «Давай разведемся!» (16+)
08.45 «Тест на отцовство» (16+)
10.55 **«Понять. Простить».** Д/ф (16+)
12.00 **«Порча».** Д/ф (16+)
12.30 **«Знахарка».** Д/ф (16+)
13.05 **«Верну любимого».** Д/ф (16+)
13.40 **«Голоса ушедших душ».** Д/ф (16+)
14.15 «Скажи, подруга» (16+)
14.30 **«Вышел ежик из тумана...».** Х/ф (16+)
19.00 **«Случайный брак».** Х/ф (16+)
23.00 **«Голоса ушедших душ».** Д/ф (16+)
23.35 **«Порча».** Д/ф (16+)
00.10 **«Знахарка».** Д/ф (16+)
00.40 **«Верну любимого».** Д/ф (16+)
01.10 **«Меня зовут Саша».** Х/ф (16+)
04.20 «6 кадров» (16+)
04.40 «По делам несовершеннолетних» (16+)

ТВ-3

06.00, 09.15 «Утренние гадания» (16+)
06.15 М/ф (6+)
08.00, 08.30 «Охотники за привидениями. Битва за Москву» (16+)
09.30, 10.05, 10.40, 17.20, 17.55, 18.30, 19.00, 19.30, 20.00 «Слепая» (16+)
10.35, 11.45 «Межпрограммный ролик «Утренние гадания» (16+)
11.15, 11.50 «Знаки судьбы» (16+)
12.20 «Мистические истории» (16+)
13.30, 14.00, 14.30, 15.00, 15.40 **«Гадалка».** Т/с (16+)
16.10, 16.45 «Старец» (16+)
20.30, 21.45 **«Мажор».** Т/с (16+)
23.00 **«Фар Край».** Х/ф (18+)
01.00, 01.45, 02.15 **«Постучись в мою дверь».** Т/с (16+)
03.00, 03.45 «Места силы» (16+)
04.30, 05.15 «Городские легенды 2012» (16+)

Звезда

07.00 «Сегодня утром» (12+)
09.00, 13.00, 18.00, 20.30 Новости дня (16+)
09.20, 01.10 **«Екатерина Воронина».** Х/ф (12+)
11.20, 21.15 «Открытый эфир» (16+)
13.20 **«Москва фронту».** Д/с (16+)
13.45, 15.05 **«Не покидай меня».** Т/с (16+)
15.00 Военные новости (16+)
18.20 «Специальный репортаж» (16+)
18.55 **«Мотоциклы особого назначения. История почетного эскорта».** Д/ф (16+)
19.40 «Улика из прошлого» (16+)
22.55 «Между тем» (12+)
23.20 **«Аты-баты, шли солдаты...».** Х/ф (12+)
02.45 **«Аллегро с огнем».** Х/ф (12+)
04.15 **«Вымысел исключен. Век разведчика».** Д/ф (12+)
05.00 **«Джокеръ».** Х/ф (16+)

Мир

05.00 М/ф (6+)
06.35 **«Этим пыльным летом».** Т/с (12+)
10.00, 13.00, 16.00, 18.30 Новости (16+)
10.10, 18.50, 19.25, 20.10 «Игра в кино» (12+)
13.15 «Дела судебные. Деньги верните!» (16+)
14.05, 16.15, 00.55 «Дела судебные. Битва за будущее» (16+)
15.10, 01.35 «Дела судебные. Новые истории» (16+)
16.45 «Мировое соглашение» (16+)
20.50 «Слабое звено» (12+)
21.45 **«Братаны».** Т/с (16+)
00.30 **«Рожденные в СССР».** Х/ф (12+)
02.20 **«Семеро смелых».** Х/ф (16+)
03.45 «Наше кино. Неувядающие» (12+)
04.10 **«Фронт без флангов».** Х/ф (12+)

ТНТ Тула

07.00, 08.00, 06.40 Однажды в России. Спецдайджест (16+)
08.30 Модные игры (16+)
09.00, 09.30, 10.00, 10.30, 11.00, 11.30, 12.00, 12.30 **«Реальные пацаны».** Т/с (16+)
13.00, 13.30, 14.00, 14.30, 15.00, 15.30, 16.00 **«СашаТаня».** Т/с (16+)
16.30, 17.00, 17.30, 18.00 **«Патриот».** Т/с (16+)
18.30, 18.50, 19.15, 19.35 **«Ресторан по понятиям».** Т/с (16+)
20.00, 20.30 **«Ресторан по понятиям 2».** Т/с (16+)
21.00, 21.30 **«Просто Михалыч».** Т/с (16+)
22.00 **«Домашний арест».** Т/с (16+)
23.30 **«Матрица. Перезагрузка».** Х/ф (16+)
01.55, 02.45 Импровизация (16+)
03.30, 04.20 Comedy Баттл (16+)
05.05, 05.50 Открытый микрофон (16+)

Тульский

06.00, 04.00 «Фонари. Утро» (12+)
07.00, 07.30, 08.00, 08.30, 09.00, 12.00, 13.00, 14.00, 15.00, 16.00, 19.30, 22.20, 23.45, 02.30 «Только новости» (12+)
07.05, 07.35, 08.05, 08.35, 09.10 «Утро» (12+)
10.00 «Включай» (0+)
10.30, 20.00, 23.15, 02.00 «Особое мнение» (12+)
11.00, 12.15, 13.10 Мультмир (6+)
14.05, 15.10, 16.05 **«Развод».** Т/с (16+)
17.00 «Фонари» (12+)
20.30, 21.25 **«Исчезнувшая».** Т/с (16+)
22.45 «Изнутри. Тульские бренды» (6+)
00.15, 02.55 «Тула. Live» (0+)

Телепрограмма предоставлена ЗАО «Сервис ТВ» и телеканалами. В программе возможны изменения по не зависящим от редакции причинам.

СРЕДА | 8 февраля

Первый

05.00 «Доброе утро» (12+)
09.00 Новости (16+)
09.20 «АнтиФейк» (16+)
09.55 «Жить здорово!» (16+)
10.45 «Информационный канал» (16+)
12.00 Новости (16+)
12.15 «Информационный канал» (16+)
15.00 Новости (16+)
15.15 «Информационный канал» (16+)
16.00 «Мужское/Женское» (16+)
16.50 «Информационный канал» (16+)
18.00 Вечерние новости (16+)
18.20 «Информационный канал» (16+)
21.00 «Время» (16+)
21.45 **«Пробуждение».** Т/с (16+)
22.45 «Большая игра» (16+)
23.45 «Подкаст.Лаб» (16+)
03.00 Новости (16+)
03.05 «Подкаст.Лаб» (16+)

Россия

05.00 «Утро России» (16+)
09.00 «Вести». Местное время (16+)
09.30 «Утро России» (16+)
09.55 «О самом главном» (12+)
11.00 «Вести» (16+)
11.30 «60 минут» (12+)
14.00 «Вести» (16+)
14.30 «Вести». Местное время (16+)
14.55 «Кто против?» (12+)
16.00 «Вести» (16+)
16.30 «Малахов» (16+)
17.30 «60 минут» (12+)
20.00 «Вести» (16+)
21.05 «Вести». Местное время (16+)
21.20 **«Склифосовский. Юбилейный сезон».** Т/с (16+)
23.25 «Вечер с Владимиром Соловьевым» (12+)
02.05 **«Каменская».** Т/с (12+)
03.50 **«Личное дело».** Т/с (12+)

Матч ТВ

06.00 Есть тема! (16+)
07.00 Новости (16+)
07.05 Все на Матч! (12+)
10.00 Новости (16+)
10.05 Специальный репортаж (12+)
10.25 Профессиональный бокс. Денис Лебедев против Мурата Гассиева. Трансляция из Москвы (16+)
11.30 Есть тема! (12+)
12.55 Новости (16+)
13.00 Специальный репортаж (12+)
13.20 Большой Хоккей (12+)
13.50 Вид сверху (12+)
14.20 Новости (16+)
14.25 Все на Матч! (12+)
15.30 Борьба греко-римская. Чемпионат России. Прямая трансляция из Уфы (16+)
17.30 Конный спорт. «Dubai World Cup Carnival». Трансляция из ОАЭ (16+)
18.25 Новости (16+)
18.30 Все на Матч! (12+)
18.55 Хоккей. Olimpbet Чемпионат МХЛ. МХК «Спартак» (Москва) – «Алмаз» (Череповец). Прямая трансляция (16+)
21.15 Все на Матч! (12+)
21.55 Футбол. Клубный ЧМ. 1/2 финала. Матч с участием «Реал» (Мадрид, Испания). Прямая трансляция из Марокко (16+)
00.00 Все на Матч! (12+)
00.50 Смешанные единоборства. UFC. Александр Волкановски против Макса Холлоуэя. Трансляция из США (16+)
01.50 Ты в бане! (12+)
02.20 География спорта. ОАЭ (12+)
02.50 Новости (16+)
02.55 Легенды бокса с В. Познером (16+)
04.30 Человек из футбола (12+)
05.00 **«Любовь под грифом «Секретно».** Д/ф (12+)

НТВ

06.30 «Утро. Самое лучшее» (16+)
08.00 «Сегодня» (16+)
08.25 **«Медвежий угол».** Т/с (16+)
10.00 «Сегодня» (16+)
10.35 **«Медвежий угол».** Т/с (16+)
13.00 «Сегодня» (16+)
13.25 «Чрезвычайное происшествие» (16+)
14.00 «Место встречи» (16+)
16.00 «Сегодня» (16+)
16.45 «За гранью» (16+)
17.50 «ДНК» (16+)
19.00 «Сегодня» (16+)
20.00 **«Чужая стая. Невидимый враг».** Т/с (16+)
22.00 **«Душегубы».** Т/с (16+)
23.35 «Сегодня» (16+)
00.00 **«Душегубы».** Т/с (16+)
00.25 **«Невский».** Т/с (16+)
04.55 **«Оперетта капитана Крутова».** Т/с (16+)

Пятый канал

06.15, **07.00, 07.55 «Немедленное реагирование».** Т/с (16+)
08.55 Знание – сила (16+)
09.00, **13.00, 17.30, 00.00** Известия (16+)
09.30, **10.25, 11.20, 12.20, 13.30, 13.45, 14.45, 15.40, 16.40, 18.00, 18.10, 19.10 «Глухарь».** Т/с (16+)
20.05, **20.45, 21.35, 00.30 «След».** Т/с (16+)
22.25 **«Великолепная пятерка 5».** Т/с (16+)
23.10 **«Великолепная пятерка 3».** Т/с (16+)

Россия 24

06.00, **06.30, 06.45, 07.00, 07.10, 07.25, 07.50, 08.00, 08.30, 08.41, 08.59, 10.00, 12.00, 13.00, 15.00, 17.00, 17.33, 21.30, 22.00, 23.00, 00.05** Вести (16+)
06.07, **06.35, 07.05, 07.45, 08.20, 17.20** Экономика (16+)
06.21, **07.20, 08.25** Спорт (16+)
06.50, **07.53, 08.54, 09.56** Погода 24 (16+)
09.40, **11.15, 16.32, 18.26** Прямой эфир (16+)
18.00, **20.38** Факты (16+)

Культура

06.30, **07.00, 10.00, 15.00, 19.30, 23.40** Новости культуры (16+)
06.35 «Пешком...». Москва храмовая (16+)
07.05 Легенды мирового кино (16+)
07.30 **«Секреты древних мегаполисов. Афины».** Д/ф (16+)
08.25 «Жизнь и судьба» (16+)
08.50, **16.35 «Единственный мужчина».** Х/ф (16+)
10.15 «Наблюдатель» (16+)
11.10 ХХ век (16+)
12.25 Цвет времени (16+)
12.30, **22.10 «Жизнь Верди».** Х/ф (Италия, Франция, Германия, Великобритания, Швеция) (16+)
13.35 **«За науку отвечает Келдыш!»** Д/ф (16+)
14.20 Иностранное дело (16+)
15.05 Новости (16+)
15.20 «Викентий Вересаев. «Перед завесою» (16+)
15.50 «Белая студия» (16+)
17.40 Шедевры симфонической музыки (16+)
18.35 **«Секреты древних мегаполисов. Рим».** Д/ф (16+)
19.45 Главная роль (16+)
20.05 «Правила жизни» (16+)
20.30 «Спокойной ночи, малыши!» (6+)
20.45 Абсолютный слух (16+)
21.25 Власть факта (16+)
23.10 **«Азербайджан. Баку. Дом Мухтарова».** Д/ф (16+)

Карусель

07.00 «С добрым утром, малыши!» (6+)
07.30 **«Край Бебис. Волшебные слезки».** М/с (6+)
07.40 **«Катя и Эф. Куда-угодно-дверь».** М/с (6+)
10.10 «Спроси у ТриО!» (6+)
10.15 **«Петроникс».** М/с (6+)
10.45 «Все, что вы хотели знать, но боялись спросить» (6+)
11.10 **«Дракошия».** М/с (6+)
11.20 **«Шаранавты. Герои космоса».** М/с (6+)
12.45 «Лабораториум. Маленькие исследователи» (6+)
12.55 **«Супер10».** М/с (6+)
13.20 **«Дикие скричеры!».** М/с (6+)
13.45 **«Инфинити Надо».** М/с (6+)
14.00 «Навигатор. Новости» (6+)
14.10 **«Элвин и бурундуки».** М/с (6+)
15.25 **«Смешарики. Пин-код».** М/с (6+)
17.15 **«Фиксики. Дай пять!».** М/с (6+)
19.10 **«Фиксики. Большой секрет».** М/ф (6+)
20.30 «Спокойной ночи, малыши!» (6+)
20.45 **«Ник-изобретатель».** М/с (6+)
22.00 **«Бен 10».** М/с (12+)
22.25 **«Тайна третьей планеты».** М/ф (6+)
23.10 **«Рассказы старого моряка».** М/ф (6+)
23.25 **«Таинственные золотые города».** М/с (6+)

Общественное телевидение России

06.00 Информационно-развлекательная программа «Фонари. Утро» (12+)
07.00, **07.30, 08.00, 08.30** «Только новости» (12+)
07.05, **07.35, 08.05, 08.35** Информационно-развлекательная программа «Утро» (12+)
10.00, **13.00, 15.00, 19.00** Новости (16+)
10.10 **«Вольная грамота».** Т/с (16+)
11.00 «Календарь» (12+)
11.30 **«Альпийская баллада».** Х/ф (12+)
13.10 Отражение 2 (16+)
15.10, **23.15 «Дело Гастронома №1».** Т/с (16+)
16.00 «Очень личное с Виктором Лошаком» (12+)
16.30 **«Ученые люди».** Д/ф (12+)
17.00 Информационно-развлекательная программа «Фонари» (12+)
19.20 Отражение 3 (16+)
21.00 **«Человек с другой стороны».** Х/ф (12+)
22.35 «На приеме у главного врача с Марьяной Лысенко» (12+)

ТВ Центр

06.00 «Настроение» (12+)
08.00 «Доктор И» (16+)
08.30 **«Чужие грехи».** Т/с (16+)
10.35, **04.35 «Вячеслав Тихонов. До последнего мгновения».** Д/ф (16+)
11.30, **14.30, 17.50, 22.00, 00.00** «События» (16+)
11.50, **02.45 «Напарницы».** Т/с (16+)
13.40, **05.20** «Мой герой» (12+)
14.50 «Город новостей» (16+)
15.05 **«Свои».** Т/с (16+)
16.55 **«90-е. Черный юмор».** Д/ф (16+)
18.05, **00.30, 04.25** «Петровка, 38» (16+)
18.20 **«Смертельный тренинг».** Х/ф (16+)
22.40 «Хватит слухов!» (16+)
23.10 «Прощание» (16+)
00.45 **«Ворошилов против Тухачевского. Маршал на заклание».** Д/ф (16+)
01.25 **«Сталинградская битва. Оборона».** Д/ф (16+)
02.05 **«Президент застрелился из «калашникова».** Д/ф (16+)

Рен ТВ

06.00 С бодрым утром! (16+)
08.30, **12.30, 16.30, 19.30, 23.00** Новости (16+)
09.00, **15.00, 23.30** Засекреченные списки (16+)
11.00 Как устроен мир (16+)
12.00, **16.00, 19.00** «Информационная программа 112» (16+)
13.00 Загадки человечества (16+)
14.00 Невероятно интересные истории (16+)
17.00, **03.25** Тайны Чапман (16+)
18.00, **02.35, 05.00** Самые шокирующие гипотезы (16+)
20.00 **«Джуманджи. Новый уровень».** Х/ф (16+) (США, 2019 г.) Сиквел суперуспешного блокбастера «Джуманджи. Зов джунглей» о приключениях четверых друзей внутри загадочной и таящей опасности игры. На этот раз, чтобы спасти одного из приятелей, остальным приходится вернуться в игру. К их удивлению, правила Джуманджи изменились, и все идет наперекосяк. Чтобы выжить, друзьям предстоит отправиться в путешествие по самым неизведанным и таинственным уголкам игры – от засушливой пустыни до заснеженных гор.
22.15 Смотреть всем! (16+)
00.30 **«Афера под прикрытием».** Х/ф (16+)

Спас

06.50 М/ф (6+)
07.30, **09.00** «Утро на Спасе» (16+)
10.30 **«Лики Богородицы. Икона Божией Матери «Калужская». Икона Божией Матери «Спорительница хлебов».** Д/ф (16+)
11.05, **22.35** «Прямая линия. Ответ священника» (12+)
11.35 «В поисках Бога» (6+)
12.05 «Расскажи мне о Боге» (6+)
12.40 «Простые чудеса» (12+)
13.30, **14.00, 14.30** «Монастырская кухня» (16+)
15.00 **«Святая Голгофа Новоиерусалимского монастыря».** Д/ф (16+)
15.40, **16.30, 01.50** «Пилигрим» (6+)
17.15, **18.35 «Большая перемена».** Х/ф (16+)
20.00 «Вечер на Спасе» (16+)
22.00 **«Лики Богородицы. Икона Божией Матери «Живоносный источник».** Д/ф (16+)
23.05 «Русский мир» (12+)
00.05 «День Патриарха» (16+)
00.20 **«Самосвяты».** Д/ф (16+)
01.20 «Профессор Осипов» (16+)

СТС Тула

06.00, **05.50** «Ералаш» (16+)
07.00 **«Лунтик».** М/с (0+)
08.00, **18.30, 19.00, 19.30 «Ивановы-Ивановы».** Т/с (12+)
09.00 100 мест, где поесть (16+)
10.00 «Уральские Пельмени». Смехbook (16+)
10.10 **«Воронины».** Т/с (16+)
12.20 **«Дорогой папа».** Х/ф (12+)
14.05 **«Тетя Марта».** Т/с (16+)
20.00 **«Люди Икс. Апокалипсис».** Х/ф (12+) (США, 2016 г.) После событий предыдущей части – «Дни Минувшего Будущего» – прошлое изменилось, а значит и будущее тоже. Пока все главные герои занимаются своими делами – профессор Чарльз Ксавьер продолжает помогать мутантам овладеть своими способностями, Эрик решает остепениться и покончить со злодействами, а Рэйвен освобождает от издевательств себе подобных. Древнейший мутант пробуждается ото сна и решает вновь стать властелином мира.
22.55 **«Коматозники».** Х/ф (16+)
01.05 Даешь молодежь! (16+)
04.00 6 кадров (16+)
05.30 М/ф (6+)

Домашний

06.30 «По делам несовершеннолетних» (16+)
08.20 «Давай разведемся!» (16+)
09.20 «Тест на отцовство» (16+)
11.30 **«Понять. Простить».** Д/ф (16+)
12.35 **«Порча».** Д/ф (16+)
13.05 **«Знахарка».** Д/ф (16+)
13.40 **«Верну любимого».** Д/ф (16+)
14.15 **«Голоса ушедших душ».** Д/ф (16+)
14.50 **«По тонкому льду».** Х/ф (16+)
19.00 **«Когда ты мама».** Х/ф (16+)
23.00 **«Голоса ушедших душ».** Д/ф (16+)
23.35 **«Порча».** Д/ф (16+)
00.10 **«Знахарка».** Д/ф (16+)
00.40 **«Верну любимого».** Д/ф (16+)
01.10 **«Новая жена».** Х/ф (16+)
03.00 **«Давайте познакомимся».** Х/ф (16+)
04.35 «6 кадров» (16+)
04.40 «По делам несовершеннолетних» (16+)

ТВ-3

06.00, **09.15** «Утренние гадания» (16+)
06.15 М/ф (6+)
08.00, **08.30** «Охотники за привидениями. Битва за Москву» (16+)
09.30, **10.05, 10.40, 17.20, 17.55, 18.30, 19.00, 19.30, 20.00** «Слепая» (16+)
10.35, **11.45** «Межпрограммный ролик «Утренние гадания» (16+)
11.15, **11.50** «Знаки судьбы» (16+)
12.20 «Мистические истории» (16+)
13.30, **14.00, 14.30, 15.00, 15.40 «Гадалка».** Т/с (16+)
16.10, **16.45** «Старец» (16+)
20.30, **21.45 «Мажор».** Т/с (16+)
22.45 **«Стиратель».** Х/ф (16+)
01.00, **01.45, 02.30 «Постучись в мою дверь».** Т/с (16+)
03.15, **04.00** «Места силы» (16+)
04.45 «Городские легенды 2012» (16+)
05.30 «Городские легенды» (16+)

Звезда

07.00 «Сегодня утром» (12+)
09.00, **13.00, 18.00, 20.30** Новости дня (16+)
09.20, **01.10 «Разные судьбы».** Х/ф (12+)
11.20, **21.15** «Открытый эфир» (16+)
13.20 **«Москва фронту».** Д/с (16+)
13.45, **15.05, 03.50, 05.20 «Высший пилотаж».** Т/с (16+)
15.00 Военные новости (16+)
18.20 «Специальный репортаж» (16+)
18.55 **«От Ту-104 до МС-21. История высокого полета».** Д/ф (16+)
19.40 **«Секретные материалы».** Д/с (16+)
22.55 «Между тем» (12+)
23.20 **«Наградить».** Х/ф (12+)
02.55 **«Набирая высоту. Истории про больших мечтателей».** Д/ф (16+)

Мир

05.00 **«Фронт без флангов».** Х/ф (12+)
06.55 **«Фронт за линией фронта».** Х/ф (12+)
10.00, **13.00, 16.00, 18.30** Новости (16+)
10.10 **«Фронт в тылу врага».** Х/ф (12+)
13.15 «Дела судебные. Деньги верните!» (16+)
14.05, **16.15, 00.55** «Дела судебные. Битва за будущее» (16+)
15.10 «Дела судебные. Новые истории» (16+)
16.45 «Мировое соглашение» (16+)
18.50, **19.25, 20.10** «Игра в кино» (12+)
20.50 «Слабое звено» (12+)
21.45 **«Братаны».** Т/с (16+)
00.30 «Наше кино. История большой любви» (12+)
01.55 **«Этим пыльным летом».** Т/с (12+)

ТНТ Тула

07.00, **07.50, 08.00, 06.30** Однажды в России. Спецдайджест (16+)
09.00, **09.30, 10.00, 10.30, 11.00, 11.30, 12.00, 12.30 «Реальные пацаны».** Т/с (16+)
13.00, **13.30, 14.00, 14.30, 15.00, 15.30, 16.00 «СашаТаня».** Т/с (16+)
16.30, **17.00, 17.30, 18.00 «Патриот».** Т/с (16+)
18.30, **19.00, 19.30, 20.00, 20.30 «Ресторан по понятиям 2».** Т/с (16+)
21.00, **21.30 «Просто Михалыч».** Т/с (16+)
22.00 **«Домашний арест».** Т/с (16+)
23.30 **«Матрица. Революция».** Х/ф (16+)
01.50, **02.40** Импровизация (16+)
03.30, **04.10** Comedy Баттл (16+)
04.55, **05.40** Открытый микрофон (16+)

Тульский

06.00, **04.00** «Фонари. Утро» (12+)
07.00, **07.30, 08.00, 08.30, 09.00, 12.00, 13.00, 14.00, 15.00, 16.00, 19.30, 22.20, 23.45, 02.30** «Только новости» (12+)
07.05, **07.35, 08.05, 08.35, 09.10** «Утро» (12+)
10.00 «Книга жалоб» (12+)
10.30, **20.00, 23.15, 02.00** «Особое мнение» (12+)
11.00, **12.15, 13.10** Мультмир (6+)
14.05, **15.10, 16.05 «Развод».** Т/с (16+)
17.00 «Фонари» (12+)
20.30, **21.25 «Исчезнувшая».** Т/с (16+)
22.45 «Экскурсия. Тульский кремль. Археологическое окно» (6+)
00.15, **02.55** «Тула. Live» (0+)

Дорогие читатели! В скобках указан возраст, с которого данная передача рекомендуется к просмотру.

ЧЕТВЕРГ | 9 февраля

СЛОБОДА

Первый

05.00 «Доброе утро» (12+)
09.00 Новости (16+)
09.20 «АнтиФейк» (16+)
09.55 «Жить здорово!» (16+)
10.45 «Информационный канал» (16+)
12.00 Новости (16+)
12.15 «Информационный канал» (16+)
15.00 Новости (16+)
15.15 «Информационный канал» (16+)
16.00 «Мужское/Женское» (16+)
16.50 «Информационный канал» (16+)
18.00 Вечерние новости (16+)
18.20 «Информационный канал» (16+)
21.00 «Время» (16+)
21.45 **«Пробуждение».** Т/с (16+)
22.45 «Большая игра» (16+)
23.45 «Подкаст.Лаб» (16+)
03.00 Новости (16+)
03.05 «Подкаст.Лаб» (16+)

Россия

05.00 «Утро России» (16+)
09.00 «Вести». Местное время (16+)
09.30 «Утро России» (16+)
09.55 «О самом главном» (12+)
11.00 «Вести» (16+)
11.30 «60 минут» (12+)
14.00 «Вести» (16+)
14.30 «Вести». Местное время (16+)
14.55 «Кто против?» (12+)
16.00 «Вести» (16+)
16.30 «Малахов» (16+)
17.30 «60 минут» (12+)
20.00 «Вести» (16+)
21.05 «Вести». Местное время (16+)
21.20 **«Склифосовский. Юбилейный сезон».** Т/с (16+)
23.25 «Вечер с Владимиром Соловьевым» (12+)
02.05 **«Каменская».** Т/с (12+)
03.50 **«Личное дело».** Т/с (12+)

Матч ТВ

06.00 Есть тема! (16+)
07.00 Новости (16+)
07.05 Все на Матч! (12+)
10.00 Новости (16+)
10.05 Специальный репортаж (12+)
10.25 Профессиональный бокс. Александр Поветкин против Карлоса Такама. Трансляция из Москвы (16+)
11.30 Есть тема! (12+)
12.55 Новости (16+)
13.00 Борьба греко-римская. Чемпионат России. Прямая трансляция из Уфы (16+)
15.05 Специальный репортаж (12+)
15.25 Новости (16+)
15.30 Все на Матч! (12+)
16.25 Хоккей. Фонбет Чемпионат КХЛ. «Авангард» (Омск) – ЦСКА. Прямая трансляция (16+)
18.45 Все на Матч! (12+)
18.55 Баскетбол. Winline Кубок России. Мужчины. 1/4 финала. «Зенит» (Санкт-Петербург) – «Уралмаш» (Екатеринбург). Прямая трансляция (16+)
20.55 Смешанные единоборства. UFC. Ислам Махачев. Лучшее (16+)
21.50 Новости (16+)
21.55 Все на Матч! (12+)
22.35 Голевая феерия Катара! (16+)
00.50 Все на Матч! (12+)
01.50 Вид сверху (12+)
02.20 Здоровый образ. Регби (12+)
02.50 Новости (16+)
02.55 Легенды бокса с В. Познером (16+)
04.30 Третий тайм (12+)
05.00 **«Тренер. Анатолий Рахлин».** Д/ф (12+)

НТВ

06.30 «Утро. Самое лучшее» (16+)
08.00 «Сегодня» (16+)
08.25 **«Медвежий угол».** Т/с (16+)
10.00 «Сегодня» (16+)
10.35 **«Медвежий угол».** Т/с (16+)
13.00 «Сегодня» (16+)
13.25 «Чрезвычайное происшествие» (16+)
14.00 «Место встречи» (16+)
16.00 «Сегодня» (16+)
16.45 «За гранью» (16+)
17.50 «ДНК» (16+)
19.00 «Сегодня» (16+)
20.00 **«Чужая стая. Невидимый враг».** Т/с (16+)
22.00 **«Душегубы».** Т/с (16+)
23.35 «Сегодня» (16+)
00.00 **«Душегубы».** Т/с (16+)
00.20 Поздняков (16+)
00.35 **«Невский».** Т/с (16+)
04.55 **«Оперетта капитана Крутова».** Т/с (16+)

Пятый канал

06.40, 07.35 **«Немедленное реагирование».** Т/с (16+)
08.35 День ангела (16+)
09.00, 13.00, 17.30, 00.00 Известия (16+)
09.30, 10.25, 11.20, 12.20, 13.30, 13.45, 14.40, 15.40, 16.40, 18.00, 18.10, 19.10 **«Глухарь».** Т/с (16+)
20.05, 20.45, 21.35, 00.30 **«След».** Т/с (16+)
22.25 **«Великолепная пятерка 5».** Т/с (16+)
23.10 **«Великолепная пятерка 3».** Т/с (16+)

Россия 24

06.38, 07.40, 08.20 Экономика (16+)
06.42 100 лет назад (16+)
06.50, 07.50, 08.50, 09.54 Погода 24 (16+)
07.00, 07.25, 07.45, 08.00, 08.30, 08.42, 09.00, 09.49, 10.00, 10.33, 11.00, 12.00, 17.30, 19.00, 19.30, 21.35, 22.00, 00.00 Вести (16+)
07.20, 08.25, 09.38 Спорт (16+)
15.33 Прямой эфир (16+)
18.00, 20.00, 21.00 Факты (16+)

Культура

06.30, 07.00, 10.00, 15.00, 19.30, 23.40 Новости культуры (16+)
06.35 «Пешком...». Москва деревянная (16+)
07.05 Легенды мирового кино (16+)
07.30 **«Секреты древних мегаполисов. Рим».** Д/ф (16+)
08.25 «Жизнь и судьба» (16+)
08.50, 16.35 **«Единственный мужчина».** Х/ф (16+)
10.15 «Наблюдатель» (16+)
11.10 ХХ век (16+)
12.30, 22.10 **«Жизнь Верди».** Х/ф (Италия, Франция, Германия, Великобритания, Швеция) (16+)
13.35 Эпизоды (16+)
14.20 Иностранное дело (16+)
15.05 Новости (16+)
15.20 Пряничный домик (16+)
15.45 «2 Верник 2» (16+)
17.50 Шедевры симфонической музыки (16+)
18.35 **«Секреты древних мегаполисов. Тикаль».** Д/ф (16+)
19.45 Главная роль (16+)
20.05 Открытая книга (16+)
20.30 «Спокойной ночи, малыши!» (6+)
20.45 **«31 июня». Всегда быть рядом не могут люди».** Д/ф (16+)
21.30 «Энигма. Альфонсо Айхон» (16+)
23.20 **«Забытое ремесло».** Д/с (16+)

Карусель

07.00 «С добрым утром, малыши!» (6+)
07.30 **«Край Бебис. Волшебные слезки».** М/с (6+)
07.40 **«Сказочный патруль. Хроники чудес».** М/с (6+)
10.15 **«Петроникс».** М/с (6+)
10.45 «Проще простого!» (6+)
11.00 **«Дракошия».** М/с (6+)
11.05 **«Смешарики. Пинкод».** М/с (6+)
12.55 **«Супер10».** М/с (6+)
13.20 **«Дикие скрипчеры!».** М/с (6+)
13.45 **«Инфинити Надо».** М/с (6+)
14.00 «Навигатор. Новости» (6+)
14.10 **«Элвин и бурундуки».** М/с (6+)
15.25 **«Ми-Ми-Мишки».** М/с (6+)
17.55 **«Команда Флоры».** М/с (6+)
20.30 «Спокойной ночи, малыши!» (6+)
20.45 **«Ник-изобретатель».** М/с (6+)
22.00 **«Бен 10».** М/с (12+)
22.25 **«Дедушка и внучек».** М/ф (6+)
22.40 **«Храбрый олененок».** М/ф (6+)
23.00 **«Крашеный лис».** М/ф (6+)
23.10 **«Таежная сказка».** М/ф (6+)
23.25 **«Таинственные золотые города».** М/с (6+)

Общественное телевидение России

06.00 Информационно-развлекательная программа «Фонари. Утро» (12+)
07.00, 07.30, 08.00, 08.30 «Только новости» (12+)
07.05, 07.35, 08.05, 08.35 Информационно-развлекательная программа «Утро» (12+)
10.00, 13.00, 15.00, 19.00 Новости (16+)
10.10 **«Вольная грамота».** Т/с (16+)
11.00 «Календарь» (12+)
11.25 **«Человек с другой стороны».** Х/ф (12+)
13.10 Отражение 2 (16+)
15.10, 23.15 **«Дело Гастронома №1».** Т/с (16+)
16.05 **«История большой страны. Конструктивизм».** Д/ф (12+)
17.00 Информационно-развлекательная программа «Фонари» (12+)
19.20 Отражение 3 (16+)
21.00 **«Милый друг давно забытых лет».** Х/ф (16+)
22.35 «Моя история». Лариса Лужина (12+)

ТВ Центр

06.00 «Настроение» (12+)
08.00 «Доктор И» (16+)
08.35 **«Чужие грехи».** Т/с (16+)
10.40 **«Николай Еременко. Загнать себя в тупик».** Д/ф (16+)
11.30, 14.30, 17.50, 22.00, 00.00 «События» (16+)
11.50, 02.45 **«Напарницы».** Т/с (16+)
13.40, 05.20 «Мой герой» (12+)
14.50 «Город новостей» (16+)
15.05 **«Свои».** Т/с (16+)
16.55 **«90-е. Малиновый пиджак».** Д/ф (16+)
18.10 **«Одноклассники смерти».** Х/ф (16+)
22.40 «10 самых» (16+)
23.10 **«Советские мафии».** Д/с (16+)
00.30, 04.25 «Петровка, 38» (16+)
00.45 **«Брежнев против Косыгина. Ненужный премьер».** Д/ф (16+)
01.25 **«Сталинградская битва. Контрудар».** Д/ф (16+)
02.05 **«Последние залпы».** Д/ф (16+)
04.35 **«Евгений Дятлов. Мне никто ничего не обещал».** Д/ф (16+)

Рен ТВ

06.00 С бодрым утром! (16+)
08.30, 12.30, 16.30, 19.30, 23.00 Новости (16+)
09.00 Засекреченные списки (16+)
11.00 Как устроен мир (16+)
12.00, 16.00, 19.00 «Информационная программа 112» (16+)
13.00, 23.30 Загадки человечества (16+)
14.00 Невероятно интересные истории (16+)
15.00 Неизвестная история (16+)
17.00, 03.25 Тайны Чапман (16+)
18.00, 02.35, 05.00 Самые шокирующие гипотезы (16+)
20.00 **«Дело храбрых».** Х/ф (16+)
22.30 Смотреть всем! (16+)
00.30 **«Великолепный».** Х/ф (16+) (США, 1999 г.) Несравненная Бу, девушка из маленькой деревни на берегу океана, приезжает в шумный Гонконг в поисках приключений. Здесь она знакомится с Ченом – знаменитым миллионером. Но романтическая Золушка и не подозревала, что Чен окажется очень опасным кавалером...

Спас

07.10 М/ф (6+)
07.30, 09.00 «Утро на Спасе» (16+)
10.30 **«Лики Богородицы. Икона Божией Матери «Живоносный источник».** Д/ф (16+)
11.05, 22.35 «Прямая линия. Ответ священника» (12+)
11.35, 01.00 «В поисках Бога» (6+)
12.05 «Расскажи мне о Боге» (6+)
12.40 «Простые чудеса» (12+)
13.30, 14.00, 14.30 «Монастырская кухня» (16+)
15.00 **«Самосвяты».** Д/ф (16+)
16.10 **«Цикл «Дети Донбасса». Горловка».** Д/ф (16+)
16.25 «Пилигрим» (6+)
17.15, 18.40 **«Большая перемена».** Х/ф (16+)
20.00 «Вечер на Спасе» (16+)
22.00 **«Лики Богородицы. Икона Божией Матери «Знамение».** Д/ф (16+)
23.05 «Святыни России» (6+)
00.05 «День Патриарха» (16+)
00.20 **«Спас на Сенной. Воскрешение».** Д/ф (16+)
01.30 «Прямая линия жизни» (16+)

СТС Тула

06.00, 05.50 «Ералаш» (16+)
07.00 **«Лунтик».** М/с (0+)
08.00, 18.30, 19.00, 19.30 **«Ивановы-Ивановы».** Т/с (12+)
09.00 100 мест, где поесть (16+)
10.05 **«Воронины».** Т/с (16+)
12.10 **«Медальон».** Х/ф (16+)
14.05 **«Тетя Марта».** Т/с (16+)
20.00 **«Люди Икс. Последняя битва».** Х/ф (16+) (США, Великобритания, 2006 г.) Людям Икс во главе с профессором Чарльзом Ксавье приходится вступить в битву с самой эволюцией в лице их воскресшего товарища по команде... Джин Грэй, возрожденная в облике Темного Феникса, представляет опасность не только для самой себя, но и для мутантов, и для всей человеческой расы.
22.05 **«Новые мутанты».** Х/ф (16+)
23.55 **«Ритм-секция».** Х/ф (18+)
01.55 Даешь молодежь! (16+)
04.00 6 кадров (16+)
05.30 М/ф (6+)

Домашний

06.30 «По делам несовершеннолетних» (16+)
08.20 «Давай разведемся!» (16+)
09.20 «Тест на отцовство» (16+)
11.30 **«Понять. Простить».** Д/ф (16+)
12.35 **«Порча».** Д/ф (16+)
13.05 **«Знахарка».** Д/ф (16+)
13.40 **«Верну любимого».** Д/ф (16+)
14.15 **«Голоса ушедших душ».** Д/ф (16+)
14.50 **«Случайный брак».** Х/ф (16+)
19.00 **«Тонкая линия жизни».** Х/ф (16+)
23.00 **«Голоса ушедших душ».** Д/ф (16+)
23.35 **«Порча».** Д/ф (16+)
00.10 **«Знахарка».** Д/ф (16+)
00.40 **«Верну любимого».** Д/ф (16+)
01.10 **«Моя любимая мишень».** Х/ф (16+)
04.20 «6 кадров» (16+)
04.40 «По делам несовершеннолетних» (16+)

ТВ-3

06.00, 09.15 «Утренние гадания» (16+)
06.15 М/ф (6+)
08.00, 08.30 «Охотники за привидениями. Битва за Москву» (16+)
09.30, 10.05, 10.40, 17.20, 17.55, 18.30, 19.00, 19.30, 20.00 «Слепая» (16+)
10.35, 11.45 «Межпрограммный ролик «Утренние гадания» (16+)
11.15, 11.50 «Знаки судьбы» (16+)
12.20 «Мистические истории» (16+)
13.30, 14.00, 14.30, 15.00, 15.40 **«Гадалка».** Т/с (16+)
16.10, 16.45 «Старец» (16+)
20.30, 21.45 **«Мажор».** Т/с (16+)
23.00 **«Тревожный вызов».** Х/ф (16+)
00.45, 01.30, 02.15 **«Постучись в мою дверь».** Т/с (16+)
03.00, 03.45 «Места силы» (16+)
04.30, 05.15 «Городские легенды 2012» (16+)

Звезда

07.00 «Сегодня утром» (12+)
09.00, 13.00, 18.00, 20.30 Новости дня (16+)
09.20 **«Размах крыльев».** Х/ф (12+)
11.20, 21.15 «Открытый эфир» (16+)
13.20 **«Москва фронту».** Д/с (16+)
13.45, 15.05, 03.30, 04.55 **«Высший пилотаж».** Т/с (16+)
15.00 Военные новости (16+)
18.20 «Специальный репортаж» (16+)
18.55 **«От Ту-104 до МС-21. История высокого полета».** Д/ф (16+)
19.40 «Код доступа» (12+)
22.55 «Между тем» (12+)
23.20 **«Ночное происшествие».** Х/ф (12+)
01.15 **«Наградить».** Х/ф (12+)
02.40 **«Последнее дело майора Пронина».** Д/ф (12+)

Мир

05.00, 21.45 **«Братаны».** Т/с (16+)
10.00, 13.00, 16.00, 18.30 Новости (16+)
10.10, 18.50, 19.25, 20.10 «Игра в кино» (12+)
13.15 «Дела судебные. Деньги верните!» (16+)
14.05, 16.15, 00.55 «Дела судебные. Битва за будущее» (16+)
15.10, 01.35 «Дела судебные. Новые истории» (16+)
16.45 «Мировое соглашение» (16+)
20.50 «Слабое звено» (12+)
00.30 «Наше кино. История большой любви» (12+)
02.40 **«Вратарь».** Х/ф (16+)
03.50 **«У самого синего моря».** Х/ф (16+)

ТНТ Тула

07.00, 07.30, 08.00, 06.45 Однажды в России. Спецдайджест (16+)
09.00, 09.30, 10.00, 10.30, 11.00, 11.30, 12.00, 12.30 **«Реальные пацаны».** Т/с (16+)
13.00, 13.30, 14.00, 14.30, 15.00, 15.30, 16.00 **«СашаТаня».** Т/с (16+)
16.30, 17.00, 17.30, 18.00 **«Патриот».** Т/с (16+)
18.30, 19.00, 19.30, 20.00, 20.30 **«Ресторан по понятиям 2».** Т/с (16+)
21.00, 21.30 **«Просто Михалыч».** Т/с (16+)
22.00 **«Домашний арест».** Т/с (16+)
23.35 **«Остров».** Т/с (12+)
02.00, 02.50 Импровизация (16+)
03.40, 04.25 Comedy Баттл (16+)
05.10, 06.00 Открытый микрофон (16+)

Тульский

06.00, 04.00 «Фонари. Утро» (12+)
07.00, 07.30, 08.00, 08.30, 09.00, 12.00, 13.00, 14.00, 15.00, 16.00, 19.30, 22.20, 23.45, 02.30 «Только новости» (12+)
07.05, 07.35, 08.05, 08.35, 09.10 «Утро» (12+)
10.00 «Изнутри. Богородицк» (6+)
10.30, 20.00, 23.15, 02.00 «Особое мнение» (12+)
11.00, 12.15, 13.10 Мультмир (6+)
14.05, 15.10, 16.05 **«Развод».** Т/с (16+)
17.00 «Фонари» (12+)
20.30, 21.25 **«Исчезнувшая».** Т/с (16+)
22.45 «Книга жалоб» (12+)
00.15, 02.55 «Тула. Live» (0+)

Телепрограмма предоставлена ЗАО «Сервис ТВ» и телеканалами. В программе возможны изменения по не зависящим от редакции причинам.

ПЯТНИЦА | 10 февраля

Первый

05.00 «Доброе утро» (12+)
09.00 Новости (16+)
09.20 «АнтиФейк» (16+)
09.55 «Жить здорово!» (16+)
10.45 «Информационный канал» (16+)
12.00 Новости (16+)
12.15 «Информационный канал» (16+)
15.00 Новости (16+)
15.15 «Информационный канал» (16+)
16.00 «Мужское/Женское» (16+)
16.50 «Информационный канал» (16+)
18.00 Вечерние новости (16+)
18.40 «Человек и закон» (16+)
19.45 «Поле чудес» (16+)
21.00 «Время» (16+)
21.45 «Голос. Дети» (16+)
23.25 **«Каникулы в Африке».** Х/ф (16+)
01.15 «Подкаст.Лаб» (16+)

Россия

05.00 «Утро России» (16+)
09.00 «Вести». Местное время (16+)
09.30 «Утро России» (16+)
09.55 «О самом главном» (12+)
11.00 «Вести» (16+)
11.30 «60 минут» (12+)
14.00 «Вести» (16+)
14.30 «Вести». Местное время (16+)
14.55 «Кто против?» (12+)
16.00 «Вести» (16+)
16.30 «Малахов» (16+)
17.30 «60 минут» (12+)
20.00 «Вести» (16+)
21.15 «Вести». Местное время (16+)
21.30 «Ну-ка, все вместе!» Битва сезонов (12+)
23.55 «Улыбка на ночь» (16+)
01.00 **«Хочу быть счастливой».** Х/ф (12+) (Россия, 2017 г.) Людмиле почти 50 лет. Она всегда мечтала о большой семье, но муж ушел к другой женщине, дочка Даша вышла замуж и переехала в Москву, Люда осталась одна. Все свое внимание она сосредоточила на работе. Сотрудники транспортного предприятия знали, что к Люде всегда можно обратиться за помощью и советом. Она никому не откажет.
04.10 **«Личное дело».** Т/с (12+)

Матч ТВ

06.00 Есть тема! (16+)
07.00 Новости (16+)
07.05 Все на Матч! (12+)
10.00 Новости (16+)
10.05 Специальный репортаж (12+)
10.25 Профессиональный бокс. Александр Поветкин против Жоана Дюопа. Трансляция из Екатеринбурга (16+)
11.30 Есть тема! (12+)
12.55 Новости (16+)
13.00 Лица страны. Ульяна Баташова (12+)
13.20 Магия большого спорта (12+)
13.50 Что по спорту? Махачкала (12+)
14.20 Новости (16+)
14.25 Все на Матч! (12+)
15.30 Смешанные единоборства. One FC. Прямая трансляция из Таиланда (16+)
17.45 Легендарный кубок (12+)
18.15 Новости (16+)
18.20 Все на Матч! (12+)
18.55 Футбол. «Winline Зимний кубок РПЛ». «Спартак» (Москва) – «Сочи». Прямая трансляция из ОАЭ (16+)
21.00 Все на Матч! (12+)
22.40 Футбол. Чемпионат Италии. «Милан» – «Торино». Прямая трансляция (16+)
00.45 Все на Матч! (12+)
01.30 Легкая атлетика. Всероссийские соревнования «Русская зима». Трансляция из Москвы (16+)
03.00 Новости (16+)
03.05 Легенды бокса с В. Познером (16+)
04.30 Все о главном (12+)
05.00 **«Четыре мушкетера».** Д/ф (12+)

НТВ

06.30 «Утро. Самое лучшее» (16+)
08.00 «Сегодня» (16+)
08.25 **«Медвежий угол».** Т/с (16+)
10.00 «Сегодня» (16+)
10.35 **«Медвежий угол».** Т/с (16+)
13.00 «Сегодня» (16+)
13.25 «Чрезвычайное происшествие» (16+)
14.00 «Место встречи» (16+)
16.00 «Сегодня» (16+)
16.45 «ДНК» (16+)
17.55 «Жди меня» (12+)
19.00 «Сегодня» (16+)
20.00 **«Чужая стая. Невидимый враг».** Т/с (16+)
22.00 **«Душегубы».** Т/с (16+)
00.00 Своя правда (16+)
01.45 Захар Прилепин. «Уроки русского» (12+)
02.10 «Квартирный вопрос» (16+)
03.00 **«Невский».** Т/с (16+)
04.50 **«Стажеры».** Т/с (16+)

Пятый канал

06.15, 07.05, 08.05 **«Немедленное реагирование».** Т/с (16+)
09.00, 13.00, 17.30 Известия (16+)
09.30, 10.25, 11.20, 12.20, 13.30, 13.45, 14.40, 15.35, 16.35, 18.00, 18.05, 19.05 **«Глухарь».** Т/с (16+)
20.00, 20.45, 21.35, 22.25 **«След».** Т/с (16+)
23.10 Светская хроника (16+)
00.10 Они потрясли мир (12+)
00.55 **«Великолепная пятерка 5».** Т/с (16+)

Россия 24

06.00, 06.15, 06.35, 06.41, 07.00, 07.30, 08.00, 08.31, 09.00, 09.30, 09.51, 10.00, 10.36, 11.00, 12.00, 13.00, 13.28, 14.00, 14.20, 14.39, 15.37, 17.00, 17.18, 17.34, 21.00, 21.30, 22.00, 23.00, 00.00, 00.25 Вести (16+)
06.10, 06.40, 07.07, 07.25, 07.40, 08.18 Экономика (16+)
06.50, 07.50, 08.52 Погода 24 (16+)
07.20, 08.24, 09.44 Спорт (16+)
07.45 День в истории (16+)
10.14 Эксклюзив (16+)
12.35 Футбол России (16+)
18.00, 20.00 Факты (16+)
19.00 Сенат (16+)

Культура

06.30, 07.00, 10.00, 15.00, 19.30, 23.40 Новости культуры (16+)
06.35 «Пешком...». Москва пушкинская (16+)
07.05 Легенды мирового кино (16+)
07.30 **«Секреты древних мегаполисов. Тикаль».** Д/ф (16+)
08.25 «Жизнь и судьба» (16+)
08.50, 16.35 **«А пароходы гудят и уходят...».** Х/ф (16+)
10.15 **«Котильонный принц».** Д/ф (16+)
11.10 **«Капитанская дочка».** Х/ф (16+)
12.50 Открытая книга (16+)
13.20, 20.30 Линия жизни (16+)
14.20 Иностранное дело (16+)
15.05 Письма из провинции (16+)
15.35 «Энигма. Альфонсо Айхон» (16+)
16.20 **«Первые в мире».** Д/с (16+)
17.40 Шедевры симфонической музыки (16+)
18.45 «Билет в Большой» (16+)
19.45 Искатели (16+)
21.25 **«Пиковая дама».** Х/ф (16+)
22.55 «2 Верник 2» (16+)

Карусель

07.00 «С добрым утром, малыши!» (6+)
07.30 **«Край Бебис. Волшебные слезки».** М/с (6+)
07.40 **«Сказочный патруль. Хроники чудес».** М/с (6+)
10.15 **«Петроникс».** М/с (6+)
10.45 «Студия Каляки-Маляки» (6+)
11.10 **«Дракошия».** М/с (6+)
11.15 **«Смешарики. Пинкод».** М/с (6+)
12.55 **«Супер10».** М/с (6+)
13.20 **«Дикие скричеры!».** М/с (6+)
13.45 **«Инфинити Надо».** М/с (6+)
14.00 «Навигатор. У нас гости!» (6+)
14.10 **«Элвин и бурундуки».** М/с (6+)
15.25 **«Ми-Ми-Мишки».** М/с (6+)
17.55 **«Отель «У овечек».** М/с (6+)
20.30 «Спокойной ночи, малыши!» (6+)
20.45 **«Кошечки-Собачки».** М/с (6+)
22.50 **«Герои Гуджитсу».** М/с (6+)
23.00 **«Винни-Пух».** М/ф (6+)
23.10 **«Винни-Пух идет в гости».** М/ф (6+)
23.25 **«Винни-Пух и день забот».** М/ф (6+)
23.45 **«Волшебное кольцо».** М/ф (6+)

Общественное телевидение России

06.00 Информационно-развлекательная программа «Фонари. Утро» (12+)
07.00, 07.30, 08.00, 08.30 «Только новости» (12+)
07.05, 07.35, 08.05, 08.35 Информационно-развлекательная программа «Утро» (12+)
10.00, 13.00, 15.00, 19.00 Новости (16+)
10.10 **«Жена Рубенса и черное золото».** Д/ф (12+)
11.00 «Календарь» (12+)
11.25 **«Милый друг давно забытых лет».** Х/ф (16+)
13.10 Отражение 2 (16+)
15.10 «На приеме у главного врача с Марьяной Лысенко» (12+)
15.50 **«FERMATA».** Д/ф (12+)
17.00 Информационно-развлекательная программа «Фонари» (12+)
19.20 Отражение 3 (16+)
21.00 **«Борсалино и компания».** Х/ф (16+)
22.45 «Свет и тени» (12+)
23.15 **«Счастливый Лазарь».** Х/ф (16+)

ТВ Центр

06.00 «Настроение» (12+)
08.15, 11.50 **«Кошкин дом».** Х/ф (16+)
11.30, 14.30, 17.50 «События» (16+)
12.35, 15.05 **«Персональный ангел».** Х/ф (16+)
14.50 «Город новостей» (16+)
16.55, 05.00 **«Актерские драмы. Фаталисты».** Д/ф (16+)
18.05, 05.40 «Петровка, 38» (16+)
18.20 **«Ночной переезд».** Х/ф (16+)
20.05 **«Спасатель».** Х/ф (16+)
22.00 «В центре событий» (16+)
23.00 «Хорошие песни» (12+)
00.15 **«Я объявляю вам войну».** Х/ф (16+)
01.45 **«Северное сияние. Тайны огненных рун».** Х/ф (16+)
03.10 «Закон и порядок» (16+)
03.40 **«Брежнев против Косыгина. Ненужный премьер».** Д/ф (16+)
04.20 **«Николай Еременко. Загнать себя в тупик».** Д/ф (16+)

Рен ТВ

06.00 С бодрым утром! (16+)
08.30, 12.30, 16.30, 19.30 Новости (16+)
09.00 Документальный проект (16+)
11.00 Как устроен мир (16+)
12.00, 16.00, 19.00 «Информационная программа 112» (16+)
13.00 Загадки человечества (16+)
14.00, 03.20, 05.00 Невероятно интересные истории (16+)
15.00 Засекреченные списки (16+)
17.00 Тайны Чапман (16+)
18.00 Самые шокирующие гипотезы (16+)
20.00 **«Агент Ева».** Х/ф (16+)
21.45 **«24 часа на жизнь».** Х/ф (16+) (ЮАР, Китай, США, 2017 г.) Во время очередного задания погибает киллер, на совести которого много невинных жертв. Но таинственным образом он возвращается из потустороннего мира к жизни. И теперь у него есть только 24 часа, чтобы, объединившись с убийцей, от руки которого он принял смерть, искупить вину и спасти свою душу.
23.35 **«Турист».** Х/ф (16+)
01.25 **«Афера под прикрытием».** Х/ф (16+)

Спас

06.50 М/ф (6+)
07.30, 09.00 «Утро на Спасе» (16+)
10.30, 23.35 **«Лики Богородицы. Икона Божией Матери «Знамение».** Д/ф (16+)
11.05 «Прямая линия. Ответ священника» (12+)
11.35 «В поисках Бога» (6+)
12.05 «Расскажи мне о Боге» (6+)
12.40, 01.20 «Простые чудеса» (12+)
13.30, 14.00, 14.30 «Монастырская кухня» (16+)
15.00 **«Спас на Сенной. Воскрешение».** Д/ф (16+)
15.40, 16.30 «Пилигрим» (6+)
17.20, 18.40 **«Большая перемена».** Х/ф (16+)
20.00 «Вечер на Спасе» (16+)
22.00 **«Лики Богородицы. Икона Божией Матери «Благодатное небо».** Д/ф (16+)
22.35 **«Лики Богородицы. Икона Божией Матери «Калужская». Икона Божией Матери «Спорительница хлебов».** Д/ф (16+)
23.05 **«Лики Богородицы. Икона Божией Матери «Живоносный источник».** Д/ф (16+)
00.05 «День Патриарха» (16+)
00.20 «Бесогон» (18+)

СТС Тула

06.00, 05.50 «Ералаш» (16+)
07.00 **«Лунтик».** М/с (0+)
08.00 **«Ивановы-Вановы».** Т/с (12+)
09.00 100 мест, где поесть (16+)
10.05 **«Дорогой папа».** Х/ф (12+)
11.55 «Уральские Пельмени». Смехbook (16+)
13.05 «Уральские Пельмени» (16+)
22.30 **«Она – мужчина».** Х/ф (12+) США, 2006 г.) 17-летняя Виола играет в футбол лучше, чем любой мальчишка. Когда футбольные тренировки для девушек отменяются, она решается на отчаянный шаг – выдает себя за брата-близнеца Себастьяна. Живя в образе юноши, Виола влюбляется в своего соседа по комнате Дюка, который в свою очередь влюблен в студентку Оливию, а Оливия очарована Виолой, не зная, что она девушка...
00.40 **«Подарок с характером».** Х/ф (16+)
02.10 Даешь молодежь! (16+)
04.00 6 кадров (16+)
05.30 М/ф (6+)

Домашний

06.30 «По делам несовершеннолетних» (16+)
08.20 «Давай разведемся!» (16+)
09.20 «Тест на отцовство» (16+)
11.30 **«Понять. Простить».** Д/ф (16+)
12.35 **«Порча».** Д/ф (16+)
13.05 **«Знахарка».** Д/ф (16+)
13.40 **«Верну любимого».** Д/ф (16+)
14.15 **«Голоса ушедших душ».** Д/ф (16+)
14.50 **«Когда ты мама».** Х/ф (16+)
19.00 **«Судьба на лестничной клетке».** Х/ф (16+)
22.55 **«Голоса ушедших душ».** Д/ф (16+)
23.30 **«Порча».** Д/ф (16+)
00.05 **«Знахарка».** Д/ф (16+)
00.35 **«Верну любимого».** Д/ф (16+)
01.05 **«Мелодия любви».** Х/ф (16+)
04.05 **«Понять. Простить».** Д/ф (16+)
04.55 «По делам несовершеннолетних» (16+)

ТВ-3

06.00, 09.15 «Утренние гадания» (16+)
06.15, 05.45 М/ф (6+)
08.00, 08.30 «Охотники за привидениями. Битва за Москву» (16+)
09.30, 10.05, 10.40, 16.45, 17.20, 17.55, 18.30, 19.00 «Слепая» (16+)
10.35, 11.45 «Межпрограммный ролик «Утренние гадания» (16+)
11.15, 11.50 «Знаки судьбы» (16+)
12.20 «Мистические истории» (16+)
13.30, 14.00 **«Гадалка».** Т/с (16+)
14.30 «Вернувшиеся» (16+)
15.40 «Врачи» (16+)
19.30 **«Выживший».** Х/ф (16+)
22.45 **«Начало».** Х/ф (12+)
01.30 **«Фар Край».** Х/ф (18+)
03.00, 03.45, 04.45 «Последний герой. Зрители против звезд» (16+)

Звезда

06.30 **«Красные дипкурьеры».** Х/ф (12+)
09.00, 13.00, 18.00 Новости дня (16+)
09.20 **«Посол Советского Союза».** Х/ф (12+) («Мосфильм», 1969 г.) В центре сюжета фильма – Елена Кольцова, прообразом которой явилась коммунистка А.М. Коллонтай, первая советская женщина-дипломат.
11.20, 12.10 **«Карим Хакимов».** Д/ф (16+)
13.20, 15.05, 18.40, 04.40 **«Высший пилотаж».** Т/с (16+)
15.00 Военные новости (16+)
22.00 «Здравствуйте, товарищи!» (16+)
23.00 «Музыка+» (12+)
00.10 **«Миссия в Кабуле».** Х/ф (12+)
02.35 **«Хроника Победы».** Д/с (16+)
03.10 **«Ночное происшествие».** Х/ф (12+)

Мир

05.00 **«Братаны».** Т/с (16+)
10.00, 13.00, 16.00, 18.30 Новости (16+)
10.10 «В гостях у цифры» (12+)
10.20 «Игра в кино» (12+)
13.15 «Дела судебные. Деньги верните!» (16+)
14.05, 16.15 «Дела судебные. Битва за будущее» (16+)
15.15 «Дела судебные. Новые истории» (16+)
16.45 «Мировое соглашение» (16+)
18.50 «Слабое звено» (12+)
19.45 **«Дети Дон Кихота».** Х/ф (6+)
21.15 **«Китайский сервиз».** Х/ф (16+)
23.05 **«Вий».** Х/ф (12+)
00.25 **«Мой капитан».** Т/с (16+)
03.55 **«Любимая девушка».** Х/ф (16+)

ТНТ Тула

07.00, 07.30, 08.00, 06.40 Однажды в России. Спецдайджест (16+)
09.00 Конфетка (16+)
11.00, 12.00 Однажды в России (16+)
13.00, 13.30, 14.00, 14.30, 15.00, 15.30, 16.00, 16.30, 17.00, 17.30, 18.00, 18.30, 19.00, 19.30, 20.00, 20.30 **«Полярный».** Т/с (16+)
21.00, 22.00 Комеди Клаб (16+)
23.00 StandUp (16+)
00.00 **«Сплит».** Х/ф (16+)
02.10 Импровизация. Дайджест (16+)
02.55 Импровизация (16+)
03.40, 04.25 Comedy Баттл (16+)
05.10, 06.00 Открытый микрофон (16+)

Тульский

06.00 «Фонари. Утро» (12+)
07.00, 07.30, 08.00, 08.30, 09.00, 12.00, 13.00, 14.00, 15.00, 16.00, 19.30, 22.20, 23.45, 02.30 «Только новости» (12+)
07.05, 07.35, 08.05, 08.35, 09.10 «Утро» (12+)
10.00 «Включай» (0+)
10.30 «Особое мнение» (12+)
11.00, 12.15, 13.10 Мультмир (6+)
14.05, 15.10, 16.05 **«Развод».** Т/с (16+)
17.00 «Фонари» (12+)
20.00 «Книга жалоб» (12+)
20.30, 21.25 **«Исчезнувшая».** Т/с (16+)
22.45 «Изнутри. Хлеб» (6+)
23.00 **«Тульская набережная. Как создавалась история».** Д/ф (0+)
23.20 «Экскурсия. Историко-мемориальный музей Демидовых» (6+)
00.15, 02.55 «Тула. Live» (0+)

Дорогие читатели! В скобках указан возраст, с которого данная передача рекомендуется к просмотру.

СУББОТА | 11 февраля

Первый

06.00 «Доброе утро». Суббота (12+)
09.00 «Умницы и умники» (12+)
09.45 «Слово пастыря» (16+)
10.00 Новости (16+)
10.15 «ПроУют» (16+)
11.10 «Поехали!» (12+)
12.00 Новости (16+)
12.15 **«Разговор по душам».** Д/ф (12+)
13.15 **«Семнадцать мгновений весны».** Т/с (12+)
18.00 Вечерние новости (16+)
18.20 **«Семнадцать мгновений весны».** Т/с (12+)
19.00 «Сегодня вечером» (16+)
21.00 «Время» (16+)
21.35 К 100-летию отечественной гражданской авиации. Праздничный концерт в Кремле (12+)
23.40 **«Дамир вашему дому».** Д/ф (16+)
00.35 **«Трудности адаптации».** Х/ф (16+)
02.20 «Подкаст.Лаб» (16+)

Россия

05.00 «Утро России». Суббота (16+)
08.00 «Вести». Местное время (16+)
08.20 Местное время. Суббота (16+)
08.35 «По секрету всему свету» (16+)
09.00 «Формула еды» (12+)
09.25 «Пятеро на одного» (16+)
10.10 «Сто к одному» (16+)
11.00 «Вести» (16+)
12.00 «Доктор Мясников» (12+)
13.05 **«Время дочерей».** Т/с (12+)
17.00 «Вести» (16+)
18.00 «Привет, Андрей!» (12+)
20.00 «Вести» (16+)
21.00 **«Море. Солнце. Склифосовский».** Х/ф (12+)
00.40 **«Пока смерть не разлучит нас».** Х/ф (12+) (Россия, 2017 г.) Возможна ли настоящая дружба между мужчиной и женщиной? «Да!» – была уверена Ольга Зайцева и ошиблась. Со студенческой скамьи Оля считала Максима лучшим другом, а он тайно сходил по ней с ума. Когда же Ольга полюбила Сергея, Максим даже стал шафером на ее свадьбе.
04.05 **«Предсказание».** Х/ф (12+)

Матч ТВ

06.00 Есть тема! (16+)
07.00 Новости (16+)
07.05 Все на Матч! (12+)
07.45 Лыжные гонки. «Лыжня России 2023». Прямая трансляция (16+)
12.55 Новости (16+)
13.00 Футбол. Журнал Лиги чемпионов (16+)
13.30 Легендарный кубок (12+)
14.00 Футбол. Международный турнир «Кубок Легенд». Легенды России – Легенды Латинской Америки. Прямая трансляция из Москвы (16+)
15.25 Футбол. Международный турнир «Кубок Легенд». Сборная Звезд – Легенды Африки. Прямая трансляция из Москвы (16+)
16.25 Футбол. Международный турнир «Кубок Легенд». Легенды России – Легенды Европы. Прямая трансляция из Москвы (16+)
17.25 Футбол. Чемпионат Германии. «Бавария» – «Бохум». Прямая трансляция (16+)
19.30 Все на Матч! (12+)
19.55 Футбол. «Winline Зимний кубок РПЛ». «Ростов» (Ростов-на-Дону) – «Краснодар». Прямая трансляция из ОАЭ (16+)
21.55 Футбол. Клубный ЧМ. Финал. Прямая трансляция из Марокко (16+)
00.15 Все на Матч! (12+)
01.00 Футбол. Чемпионат Германии. «Лейпциг» – «Унион» (16+)
03.00 Новости (16+)
03.05 Футбол. Международный турнир «Кубок Легенд». Легенды России – Легенды Латинской Америки. Трансляция из Москвы (16+)
04.05 Футбол. Международный турнир «Кубок Легенд». Легенды России – Легенды Европы. Трансляция из Москвы (16+)

НТВ

07.25 «Смотр» (16+)
08.00 «Сегодня» (16+)
08.20 «Поедем, поедим!» (16+)
09.20 «Едим дома» (16+)
10.00 «Сегодня» (16+)
10.20 «Главная дорога» (16+)
11.00 «Живая еда с С. Малоземовым» (12+)
12.00 «Квартирный вопрос» (16+)
13.00 **«Научное расследование Сергея Малоземова».** Д/с (16+)
15.00 «Своя игра» (16+)
16.00 «Сегодня» (16+)
16.20 «ЧП. Расследование» (16+)
17.00 «Следствие вели...» (16+)
19.00 «Центральное телевидение» (16+)
20.20 «Ты не поверишь!» (16+)
21.25 «Секрет на миллион» (16+)
23.30 «Международная пилорама» (16+)
00.15 «Квартирник. НТВ у Маргулиса» (16+)
01.30 «Дачный ответ» (16+)
02.25 **«Невский».** Т/с (16+)
04.50 **«Стажеры».** Т/с (16+)

Пятый канал

06.05, 06.45, 07.25, 08.15 **«Аватория».** Т/с (16+)
09.00 Светская хроника (16+)
10.05 Они потрясли мир (12+)
10.55, 11.55, 12.55, 13.55, 14.55, 15.45, 16.45, 17.45 **«Дознаватель».** Т/с (16+)
18.40, 19.35, 20.20, 21.15, 22.05, 22.55 **«След».** Т/с (16+)
00.00 Известия (16+)

Россия 24

06.05, 13.05, 19.05 Расследование Эдуарда Петрова (16+)
07.00, 07.05, 08.00, 09.00, 11.00, 12.00, 14.00, 15.00, 16.00, 17.00, 18.20, 20.00, 21.00, 22.00, 23.00, 00.00 Вести (16+)
08.10, 14.12, 00.35 Спецрепортаж (16+)
08.35, 09.14 14.35 Погода 24 (16+) Двенадцать (16+)
10.00 Международное обозрение (16+)
20.35 Мобильный репортер (16+)
21.05 Репортаж (16+)

Культура

06.30 «Викентий Вересаев. «Перед завесою» (16+)
07.05 **«Голубой щенок».** М/ф (6+)
07.50 **«Пиковая дама».** Х/ф (16+)
09.20 «Мы – грамотеи!» (16+)
10.00 **«Молодая гвардия».** Х/ф (16+)
11.25 **«Забытое ремесло».** Д/с (16+)
11.40 «Передвижники. Илья Репин» (16+)
12.15 Черные дыры (16+)
12.55 **«Эффект бабочки».** Д/с (16+)
13.25 **«Эйнштейны от природы».** Д/с (16+)
14.15 «Рассказы из русской истории» (16+)
15.15 **«Усадьба Марфино. Советский Голливуд».** Д/ф (16+)
15.55 Спектакль «Спешите делать добро» (16+)
17.55 **«Казань. Дом Зинаиды Ушковой».** Д/ф (16+)
18.25 Линия жизни (16+)
19.25 **«Крестный отец. Кода. Смерть Майкла Корлеоне».** Х/ф (США) (16+)
22.00 «Агора» (16+)
23.00 **«Сто дней после детства».** Х/ф (16+)

Карусель

07.00 «С добрым утром, малыши!» (6+)
07.35 **«Машинки Мокас».** М/с (6+)
09.00 «Съедобное или несъедобное» (6+)
09.20 **«Морики Дорики».** М/с (6+)
09.45 **«ДиноСити».** М/с (6+)
11.00 «Семья на ура!» (6+)
11.30 **«Волшебная кухня».** М/с (6+)
12.55 **«Супер МЯУ».** М/с (6+)
15.00 «За секунду до счастья!» (6+)
15.30 «Ералаш» (6+)
16.50 **«Гадкий утенок».** М/ф (6+)
17.10 **«Дюймовочка».** М/ф (6+)
17.40 **«Песенка мышонка».** М/ф (6+)
17.55 **«Три кота».** М/с (6+)
20.30 «Спокойной ночи, малыши!» (6+)
20.45 **«Геройчики».** М/с (6+)
22.50 **«Герои Гуджитсу».** М/с (6+)
23.00 **«Дед Мороз и лето».** М/ф (6+)
23.20 **«В некотором царстве...».** М/ф (6+)
23.50 **«Вершки и корешки».** М/ф (6+)

Общественное телевидение России

06.00 Информационно-развлекательная программа «Фонари. Утро» (12+)
09.00 Отражение. Детям (16+)
09.30, 15.05 «Календарь» (12+)
10.00, 11.40, 15.00, 19.00 Новости (16+)
10.05 Отражение. Суббота (16+)
11.45 «Коллеги» (12+)
12.30, 16.00 «Конструкторы будущего». «Место рождения гиперболоида» (12+)
12.45 **«Выстрел».** Х/ф (12+)
14.05 «Большая страна» (12+)
15.30 «Потомки». Курчатов. Анатомия атома (12+)
16.15 «Свет и тени» (12+)
16.45 **«Хроники общественного быта».** Д/ф (12+)
17.00 Детская программа. «Включай» (0+)
17.30 «Книга жалоб» (12+)
18.00 «Особое мнение» (12+)
18.30 Информационная программа. «Только новости. Итоги» (12+)
19.05 «Очень личное с Виктором Лошаком» (12+)
19.45 «Ректорат с Анатолием Торкуновым» (12+)
20.25 **«Я остаюсь».** Х/ф (16+)
22.15 **«Черный, черный человек».** Х/ф (16+)

ТВ Центр

06.30 «Православная энциклопедия» (6+)
06.55 **«Спасатель».** Х/ф (16+)
08.45 **«Принцесса на бобах».** Х/ф (16+)
10.50, 11.45, 05.50 **«Ночной патруль».** Х/ф (16+)
11.30, 14.30, 23.20 «События» (16+)
13.05, 14.45 **«Моя любимая мишень».** Х/ф (16+)
17.20 **«Никогда не разговаривай с незнакомками».** Х/ф (16+)
21.00 «Постскриптум» (16+)
22.05 «Право знать!» (16+)
23.30 **«Дорогие товарищи. Гибель Машерова».** Д/ф (16+)
00.10 **«90-е. Профессия-киллер».** Д/ф (16+)
00.50 «Спецрепортаж» (16+)
01.15 «Хватит слухов!» (16+)
01.45 **«90-е. Черный юмор».** Д/ф (16+)
02.25 **«90-е. Квартирный вопрос».** Д/ф (16+)
03.10 **«90-е. Криминальные жены».** Д/ф (16+)
03.50 **«90-е. Малиновый пиджак».** Д/ф (16+)
04.30 «10 самых» (16+)

Рен ТВ

07.00 С бодрым утром! (16+)
08.30, 12.30, 16.30 Новости (16+)
09.00 Минтранс (16+)
10.00 Самая полезная программа (16+)
11.00, 13.00 Военная тайна (16+)
14.30 Совбез (16+)
15.30 Документальный спецпроект (16+)
17.00 Засекреченные списки (16+)
18.00 **«Последний шанс».** Х/ф (16+)
20.00 **«Заступник».** Х/ф (16+)
22.00 **«Туннель. Опасно для жизни».** Х/ф (16+)
00.00 **«Волна».** Х/ф (16+) (Норвегия, 2015 г.) Сигнал тревоги разносится над спящим городом. То, чего так боялись сейсмологи, сбылось – сильнейший тектонический сдвиг вызывает обрушение горного массива. Теперь гигантское смертоносное цунами движется прямо на людей. Опытный геолог Кристиан Айкорд оказывается в эпицентре самого страшного кошмара своей жизни.
01.50 **«Разлом».** Х/ф (16+)
03.30, 05.00 Тайны Чапман (16+)

Спас

06.40, 07.10 «Святые Целители» (16+)
07.45, 08.45 М/ф (6+)
08.30 «Тайны сказок с Анной Ковальчук» (16+)
09.25, 22.00 «Простые чудеса» (12+)
10.15 «В поисках Бога» (6+)
10.50 «Расскажи мне о Боге» (6+)
11.20, 00.50 «Пилигрим» (6+)
11.55, 19.55 «Святыни России» (6+)
13.00 **«Лики Богородицы. Икона Божией Матери «Благодатное небо».** Д/ф (16+)
13.35 **«Лики Богородицы. Икона Божией Матери «Калужская». Икона Божией Матери «Спорительница хлебов».** Д/ф (16+)
14.05 **«Лики Богородицы. Икона Божией Матери «Живоносный источник».** Д/ф (16+)
14.40 **«Бабушкин внук».** Х/ф (16+)
16.20, 17.40 **«Так и будет».** Х/ф (16+)
19.05, 01.35 **«День Ангела. Святители Василий Великий, Григорий Богослов и Иоанн Златоуст».** Х/ф (16+)
21.00 «Русский мир» (12+)
22.50 «Профессор Осипов» (16+)
23.25 «Бесогон» (18+)
00.20 «Война и Библия» (16+)
01.20 «День Патриарха» (16+)

СТС Тула

06.00, 05.50 «Ералаш» (16+)
06.05 **«Фиксики».** М/с (0+)
06.25, 05.20 М/ф (6+)
06.45 **«Три кота».** М/с (0+)
07.30 **«Отель «У овечек».** М/с (0+)
08.00 **«Лекс и Плу. Космические таксисты».** М/с (6+)
08.25, 10.00 «Уральские Пельмени» (16+)
09.00, 09.30 Просто кухня (12+)
10.40 **«Люди Икс. Последняя битва».** Х/ф (16+)
12.45 **«Люди Икс. Первый класс».** Х/ф (16+)
15.25 **«Люди Икс. Дни минувшего будущего».** Х/ф (16+)
18.05 **«Люди Икс. Апокалипсис».** Х/ф (12+)
21.00 **«Люди Икс. Темный Феникс».** Х/ф (16+) (США, 2019 г.) Совсем маленькая девочка Джин Грей осталась без родителей. Ее приютил Чарльз Ксавьер, у которого есть специальная школа для одаренных детей. Он всегда знал, что Джин – исключительная девочка, чуть ли не самый сильный мутант на нашей планете. Во время одной спасательной операции на орбите Земли, Джин чуть не погибла из-за непонятной космической силы.
23.15 **«Марсианин».** Х/ф (16+)
02.00 Даешь молодежь! (16+)
04.00 6 кадров (16+)

Домашний

06.30 «6 кадров» (16+)
06.40 **«Предсказания 2023».** Д/с (16+)
07.40 **«Нелюбовь».** Х/ф (16+) (Россия, 2015 г.) Тамара всегда считала старшую дочь Динку главной ошибкой в своей жизни, потому что Динка родилась в результате изнасилования. Однако отношение к нелюбимой дочери меняется в лучшую сторону, когда в жизни Тамары появляется Петр, вдовец с сыном Сашей. Но Петр погибает при пожаре. По одной из версий причиной возгорания дома стала игра Дины со спичками.
11.15 **«Пленница».** Т/с (16+)
18.45 «Скажи, подруга» (16+)
19.00 **«Ветреный».** Т/с (16+)
22.20 **«Чужие и близкие».** Х/ф (16+)
01.50 **«Пленница».** Т/с (16+)
04.50 **«Настоящая Ванга».** Д/с (16+)

ТВ-3

06.00 М/ф (6+)
09.30, 10.00, 10.30 «Старец» (16+)
11.00 **«Начало».** Х/ф (12+)
14.00 **«Выживший».** Х/ф (16+)
17.15 **«Я, Алекс Кросс».** Х/ф (16+) (США, 2012 г.) Приквел дилогии «Целуя Девушек» и «И пришел Паук»» о детективе-психологе Алексе Кроссе по культовому произведению Джеймса Паттерсона «Кросс». Знаменитый детектив Алекс Кросс идет по следам серийного убийцы, и с удивлением обнаруживает, что почерк преступника соответствует манере действий безжалостного маньяка по прозвищу Мясник.
19.30 **«Широко шагая».** Х/ф (16+)
21.00 **«Расплата».** Х/ф (16+)
23.45 **«Стиратель».** Х/ф (16+)
01.45 **«Тревожный вызов».** Х/ф (18+)
03.15, 04.00 «Места силы» (16+)
04.45 «Городские легенды 2012» (16+)
05.30 «Городские легенды» (16+)

Звезда

06.05, 04.10, 05.40 **«Высший пилотаж».** Т/с (16+)
08.00, 13.00, 18.00 Новости дня (16+)
08.15 «Морской бой» (6+)
09.15 **«Освобождение».** Д/с (16+)
09.45 **«Берегись автомобиля».** Х/ф (12+)
11.45 «Легенды музыки» (12+)
12.10 «Легенды науки» (12+)
13.15 «Время героев» (16+)
13.35 «Главный день» (16+)
14.20 «СССР. Знак качества» с Иваном Охлобыстиным» (12+)
15.10 «Не факт!» (12+)
15.35 **«Война миров».** Д/с (16+)
16.25, 18.25 **«Великие битвы России».** Д/ф (16+)
23.05 **«В двух шагах от «Рая».** Х/ф (12+)
00.55 **«Посол Советского Союза».** Х/ф (12+)
02.25 **«Размах крыльев».** Х/ф (12+)

Мир

05.00 **«Любимая девушка».** Х/ф (16+)
05.20, 06.15, 04.05 М/ф (6+)
06.00 «Все, как у людей» (6+)
08.40 «Исторический детектив с Николаем Валуевым» (12+) «Слабое звено» (12+)
09.05 10.10 **«Дети Дон Кихота».** Х/ф (6+) (СССР, 1965 г.) Тихий, скромный человек, врач роддома Бондаренко, не понаслышке знает, что такое сыновья: у него их трое. И причиняют они доктору немало хлопот. Старший сын Виктор, художник, считает себя неудачником. Средний, Дима, получив по окончании института распределение в Подмосковье, рвется в Арктику. Младший, Юрка, убегает из дома «освобождать» угнетенные народы Африки.
11.30 **«Мой капитан».** Т/с (16+)
15.45, 16.15, 18.45 **«Классные мужики».** Т/с (16+)
16.00, 18.30 Новости (16+)
23.15 **«Китайский сервиз».** Х/ф (16+)
01.00 **«Остров сокровищ».** Х/ф (16+)
02.25 **«Весна».** Х/ф (16+)

ТНТ Тула

07.00, 07.30, 08.00, 06.30 Однажды в России. Спецдайджест (16+)
08.55 Модные игры (16+)
09.30, 10.00, 11.00, 12.00 Однажды в России (16+)
13.00, 13.30, 14.00, 14.30, 15.00, 15.30, 16.00, 16.30, 17.00, 17.30, 18.00, 18.30, 19.00, 19.30, 20.00, 20.30 **«Жуки».** Т/с (16+)
21.00 Конфетка (16+)
23.00 Женский стендап (18+)
00.00 Такое кино! (16+)
00.35 **«Дьявол в деталях».** Х/ф (18+)
02.30 Импровизация (16+)
03.20, 04.05 Comedy Баттл (16+)
04.50, 05.40 Открытый микрофон (16+)

Тульский

06.00 «Фонари. Утро» (12+)
09.00, 10.30 Мультмир (6+)
10.00 «Включай» (0+)
12.20 **«Дети Дон-Кихота».** Х/ф (12+)
13.40 **«Женитьба Бальзаминова».** Х/ф (6+)
15.10, 16.20 **«Мэри Поппинс, до свидания!».** Х/ф (6+)
17.40 **«Близнец».** Х/ф (12+)
19.30, 23.30 «Только новости. Итоги» (12+)
20.00 **«Кое-что на день рождения».** Х/ф (16+)
21.30 **«Мы купили зоопарк».** Х/ф (12+) (США, 2011 г.) Лента рассказывает о том, как семейство Ми потратило все сбережения, чтобы спасти заброшенный сельский зверинец с двумя сотнями экзотических животных, которым грозила гибель.
00.00 **«По улицам комод водили».** Х/ф (6+)
01.25 «Тула. Live» (0+)

Телепрограмма предоставлена ЗАО «Сервис ТВ» и телеканалами. В программе возможны изменения по не зависящим от редакции причинам.

ВОСКРЕСЕНЬЕ | 12 февраля

Первый

06.00 Новости (16+)
06.10 **«Вячеслав Тихонов. Разговор по душам».** Д/ф (12+)
07.00 «Играй, гармонь любимая!» (12+)
07.45 «Часовой» (12+)
08.15 «Здоровье» (16+)
09.20 «Мечталлион». Национальная лотерея (12+)
09.40 «Непутевые заметки» (12+)
10.00 Новости (16+)
10.15 «Жизнь других» (12+)
11.10 «Повара на колесах» (12+)
12.00 Новости (16+)
12.15 «Видели видео?» (16+)
14.05 **«Экипаж».** Х/ф (12+)
16.50 **«Михаил Задорнов. От первого лица».** Д/ф (16+)
18.00 Вечерние новости (16+)
19.00 «Три аккорда. Новый+» (16+)
21.00 «Время» (16+)
22.35 **«Контейнер».** Т/с (16+)
23.30 «Подкаст.Лаб» (16+)

Россия

06.15 **«Любовь не по правилам».** Х/ф (12+)
08.00 Местное время. Воскресенье (16+)
08.35 «Когда все дома с Тимуром Кизяковым» (16+)
09.25 «Утренняя почта с Николаем Басковым» (16+)
10.10 «Сто к одному» (16+)
11.00 «Вести» (16+)
12.00 «Большие перемены» (16+)
13.05 **«Время дочерей».** Т/с (12+)
17.00 «Вести» (16+)
18.00 «Песни от всей души» (12+)
20.00 «Вести недели» (16+)
22.00 «Москва. Кремль. Путин» (16+)
22.40 «Воскресный вечер с Владимиром Соловьевым» (12+)
01.30 **«Веймарская республика».** Д/ф (16+)
02.15 **«Любовь не по правилам».** Х/ф (12+)

Матч ТВ

06.00 Смешанные единоборства. UFC. Ислам Махачев против Александра Волкановски (16+)
08.30 Новости (16+)
08.35 Все на Матч! (12+)
10.00 Новости (16+)
10.05 **«Утенок, который не умел играть в футбол».** М/ф (6+)
10.15 **«Футбольные звезды».** М/ф (6+)
10.30 **«Бегущие вместе».** Д/ф (6+)
11.25 Мини-футбол. PARI-Суперлига. «Тюмень» – «Норильский Никель» (Норильск) (16+)
13.25 Новости (16+)
13.30 Все на Матч! (12+)
14.00 Футбол. Международный турнир «Кубок Легенд». Матч за 5-е место (16+)
15.25 Футбол. Международный турнир «Кубок Легенд». Матч за 3-е место (16+)
16.25 Футбол. Международный турнир «Кубок Легенд». Финал (16+)
17.25 Все на Матч! (12+)
17.55 Гандбол. Чемпионат России. Olimpbet Суперлига. Женщины. ЦСКА – «Звезда» (Звенигород) (16+)
19.30 Все на Матч! (12+)
19.55 Футбол. Чемпионат Италии. «Ювентус» – «Фиорентина» (16+)
22.00 Новости (16+)
22.05 Все на Матч! (12+)
22.40 Футбол. Чемпионат Италии. «Наполи» – «Кремонезе» (16+)
00.45 Все на Матч! (12+)
01.30 Смешанные единоборства. UFC. Ислам Махачев против Александра Волкановски (16+)
03.00 Новости (16+)
03.05 Футбол. Международный турнир «Кубок Легенд». Матч за 3-е место (16+)
04.05 Футбол. Международный турнир «Кубок Легенд» (16+)

НТВ

06.35 «Центральное телевидение» (16+)
07.00 Новости (16+)
08.00 «Сегодня» (16+)
08.20 «У нас выигрывают!» (12+)
10.00 «Сегодня» (16+)
10.20 «Первая передача» (16+)
11.00 «Чудо техники» (12+)
11.55 «Дачный ответ» (16+)
13.00 «НашПотребНадзор» (16+)
14.05 «Однажды» (16+)
15.00 «Своя игра» (16+)
16.00 «Сегодня» (16+)
16.20 «Человек в праве» с А. Куницыным (16+)
17.00 «Следствие вели...» (16+)
18.00 «Новые русские сенсации» (16+)
19.00 «Итоги недели» (16+)
20.20 «Маска. Новый+» (16+)
23.30 «Звезды сошлись» (16+)
01.15 **«Невский».** Т/с (16+)
02.35 **«Невский. Проверка на прочность».** Т/с (16+)

Пятый канал

06.40 **«Ветер северный».** Х/ф (16+)
08.30, 09.35, 10.35, 11.40, 12.35, 13.35, 14.35, 15.35, 16.40, 17.40 **«Возмездие».** Т/с (16+)
18.40, 19.35, 20.25, 21.15, 22.05, 22.50, 23.40, 00.30 **«След».** Т/с (16+)

Россия 24

06.00, 06.20, 07.00, 08.00, 09.00, 10.00, 11.00, 11.20, 13.00, 14.00, 16.00, 17.00, 18.00, 19.00, 20.00, 20.18, 21.00, 22.00, 22.24 Вести (16+)
07.05 Расследование Эдуарда Петрова (16+)
08.35 Мобильный репортер (16+)
09.02, 16.05, 19.28 Спецрепортаж (16+)
13.10 Парламентский час (16+)
14.25 Неделя в городе (16+)
15.00 Территория смыслов (16+)
20.35 Церковь и мир (16+)

Культура

06.30 **«Сказка о золотом петушке».** М/ф (6+)
07.15 **«Сто дней после детства».** Х/ф (16+)
08.50 Тайны старого чердака (16+)
09.20 Диалоги о животных (16+)
10.00 **«Молодая гвардия».** Х/ф (16+)
11.20 Невский ковчег (16+)
11.50 «Игра в бисер» (16+)
12.30 **«Сказка о царе Салтане».** М/ф (6+)
13.25 **«Геннадий Селюцкий. Рыцарь танца».** Д/ф (16+)
14.20 Балет «Баядерка» (16+)
16.30 «Картина мира с Михаилом Ковальчуком» (16+)
17.10 **«Первые в мире».** Д/с (16+)
17.25 «Пешком...». Москва камерная (16+)
17.55 «Матвей Блантер и его песни» (16+)
18.35 «Романтика романса» (16+)
19.30 Новости культуры (16+)
20.10 **«Последний герой уходящей эпохи».** Д/ф (16+)
20.55 **«Мичман Панин».** Х/ф (16+)
22.30 Великие имена (16+)
23.25 Спектакль «Старый сеньор и...» (16+)

Карусель

07.00 «С добрым утром, малыши!» (6+)
07.35 **«Панда и петушок Лука».** М/с (6+)
09.00 «Еда на ура!» (6+)
09.20 **«Маша и Медведь».** М/с (6+)
11.00 «Трам-пам-пам» (6+)
11.30 **«Котенок Шмяк».** М/с (6+)
13.00 «Студия красоты» (6+)
13.20 **«Буба».** М/с (6+)
15.00 «У меня лапки» (6+)
15.30 «Ералаш» (6+)
16.50 **«Приключения поросенка Фунтика».** М/ф (6+)
17.35 **«Кот в сапогах».** М/ф (6+)
17.55 **«Простокваши-но».** М/с (6+)
20.30 «Спокойной ночи, малыши!» (6+)
20.45 **«Барбоскины».** М/с (6+)
22.50 **«Герои Гуджитсу».** М/с (6+)
23.00 **«38 попугаев».** М/ф (6+)

Общественное телевидение России

06.00, 06.30 «Особое мнение» (12+)
07.00, 18.30 «Книга жалоб» (12+)
07.30 Информационно-развлекательная программа «Экскурсия. Музей гармони деда Филимона» (6+)
08.00, 08.30 Детская программа. «Включай» (0+)
09.00 Отражение. Детям (16+)
09.30, 15.05 «Календарь» (12+)
10.00, 11.40, 15.00, 19.00 Новости (16+)
10.05 Отражение. Воскресенье (16+)
11.45 «На приеме у главного врача с Марьяной Лысенко» (12+)
12.25 «Отчий дом». «Дар увидеть» (12+)
12.35 **«Валентин и Валентина».** Х/ф (6+)
14.05 «Большая страна» (12+)
15.30 «Потомки». Андриян Николаев (12+)
16.00 «Песня остается с человеком» (12+)
16.15 «Моя история». Ольга Кирсанова (12+)
17.00 Информационно-развлекательная программа «Фонари» (12+)
19.05 «Клуб главных редакторов с Павлом Гусевым» (12+)
19.45 «Игра в классики». Вячеслав Тихонов (12+)
20.25 **«Доживем до понедельника».** Х/ф (12+)
22.10 **«Гамлет».** Х/ф (12+)

ТВ Центр

07.25 **«Золотая парочка».** Х/ф (16+)
09.05 «Здоровый смысл» (16+)
09.35 **«Затерянные в лесах».** Х/ф (16+)
11.30, 00.10 «События» (16+)
11.45 «Петровка, 38» (16+)
11.55 **«Я объявляю вам войну».** Х/ф (16+)
13.45 «Москва резиновая» (16+)
14.30, 05.30 «Московская неделя» (16+)
15.00 Концерт «Смешите меня семеро!» (16+)
16.05 **«Люблю, потому что люблю».** Х/ф (16+)
18.00 **«Убийства по пятницам».** Х/ф (16+)
21.45, 00.25 **«Убийства по пятницам 2».** Х/ф (16+)
01.10 **«Персональный ангел».** Х/ф (16+)
04.05 **«Ворошилов против Тухачевского. Маршал на заклание».** Д/ф (16+)
04.45 **«Борис Андреев. Я хотел играть любовь».** Д/ф (16+)

Рен ТВ

07.00 С бодрым утром! (16+)
08.30, 12.30 Новости (16+)
09.00 Самая народная программа (16+)
09.30 **«Слепая».** Д/с (16+)
10.30 Наука и техника (16+)
11.30 Неизвестная история (16+)
13.00 **«Турист».** Х/ф (16+) (США, Франция, 2010 г.) Американский турист Фрэнк приезжает в Италию, чтобы залечить душевную рану. В Венеции он знакомится с необычной женщиной по имени Элиза. Израненное сердце, похоже, готово сдаться новой возлюбленной. Однако планы Фрэнка и Элизы грубейшим образом нарушает водоворот интриг и опасностей.
15.00 **«Аферистка».** Х/ф (16+)
17.10 **«Агент Ева».** Х/ф (16+)
19.00 **«Львица».** Х/ф (16+)
21.00 **«Игра теней».** Х/ф (16+)
23.00 Итоговая программа (16+)
23.55 Самые шокирующие гипотезы (16+)

Спас

07.30 «В поисках Бога» (6+)
08.05 «Профессор Осипов» (16+)
08.35 «Пилигрим» (6+)
09.10 «Простые чудеса» (12+)
10.00 Божественная литургия. Прямая трансляция (16+)
12.45 «Завет» (6+)
13.50 **«День Ангела. Святители Василий Великий, Григорий Богослов и Иоанн Златоуст».** Х/ф (16+)
14.40 «Святыни России» (6+)
15.45 **«Чистое небо».** Х/ф (16+)
18.00, 00.25 «Главное с Анной Шафран» (16+)
20.00 **«После войны – мир».** Х/ф (16+)
21.35 «Парсуна с Владимиром Легойдой» (6+)
22.35 «ЩИПКОВ» (12+)
23.10 «День Патриарха» (16+)
23.25 «Русский мир» (12+)

СТС Тула

06.00, 05.50 «Ералаш» (16+)
06.05 **«Фиксики».** М/с (0+)
06.25, 05.20 М/ф (6+)
06.45 **«Три кота».** М/с (0+)
07.30 **«Царевны».** М/с (0+)
08.00 **«Детектив Финник».** М/с (6+)
09.00 **«Подарок с характером».** Х/ф (16+)
10.55 **«Она – мужчина».** Х/ф (12+)
13.00 **«Лена и львенок».** Х/ф (6+)
14.55 **«Девочка Миа и белый лев».** Х/ф (6+)
17.00 **«Камуфляж и шпионаж».** М/ф (6+)
19.00 **«Вперед».** М/ф (6+)
21.00 **«Малефисента. Владычица тьмы».** Х/ф (6+) (США, Великобритания, 2014 г.) Юная волшебница Малефисента вела уединенную жизнь в зачарованном лесу, окруженная сказочными существами, но однажды все изменилось. В ее мир вторглись люди, которые принесли с собой разрушение и хаос, и Малефисенте пришлось встать на защиту своих подданных, призвав на помощь могущественные темные силы.
23.20 **«Оленьи рога».** Х/ф (18+)
01.20 **«Ритм-секция».** Х/ф (18+)
03.05 Даешь молодежь! (16+)
04.00 6 кадров (16+)

Домашний

06.25 «6 кадров» (16+)
06.30 **«Предсказания 2023».** Д/с (16+)
07.15 **«Одноклассницы».** Х/ф (16+)
09.15 **«Не могу сказать «прощай».** Х/ф (16+) (к/ст им. М. Горького, 1982 г.) Лида влюбляется в красивого парня – спортсмена Сергея, но он женится на другой. А потом происходит трагедия, и Сергей оказывается прикованным к постели. Жена, не выдержав испытаний, бросает его, но Лида не хочет смириться с жестокостью и несправедливостью...
11.00 **«Тонкая линия жизни».** Х/ф (16+)
15.00 **«Судьба на лестничной клетке».** Х/ф (16+)
19.00 **«Ветреный».** Т/с (16+)
22.20 **«Ловушка времени».** Х/ф (16+)
02.00 **«Пленница».** Т/с (16+)
05.00 **«Настоящая Ванга».** Д/с (16+)

ТВ-3

06.00 М/ф (6+)
10.00, 10.30, 11.00, 11.30 «Слепая» (16+)
12.00 **«Широко шагая».** Х/ф (16+) (США, 2004 г.) Бывший военный Крис Вон возвращается в родной город после долгих лет отсутствия. За это время многое изменилось – старую мельницу его отца закрыли, а основным источником пополнения городской казны стало казино, которым владеет друг детства Криса. Некогда тихий и мирный, городок теперь наводнен наркотиками, а местный шериф палец о палец не ударил, чтобы остановить эту заразу.
13.45, 15.00, 16.00, 17.15, 18.30, 19.30, 20.45, 21.45 **«Мажор».** Т/с (16+)
23.00 **«Чистильщик».** Х/ф (16+)
00.45, 01.45, 02.30, 03.15, 04.00 «Мистические истории» (16+)
04.45, 05.30 «Городские легенды» (16+)

Звезда

07.20 **«Берем все на себя».** Х/ф (12+)
09.00 Новости недели с Ю. Подкопаевым (16+)
09.25 «Служу России» (12+)
09.55 «Военная приемка» (12+)
10.45 «Скрытые угрозы» (16+)
11.30 «Код доступа» (12+)
12.20 «Легенды армии с Александром Маршалом» (12+)
13.05 «Специальный репортаж» (16+)
14.00 **«Операция «Тайфун». Задания особой важности».** Т/с (16+)
18.00 Главное с О. Беловой (16+)
19.40 **«Легенды советского сыска. Годы войны».** Д/с (16+)
23.00 «Фетисов» (12+)
23.45 **«Красные дипкурьеры».** Х/ф (12+)
01.35 **«Горожане».** Х/ф (12+)
03.05 **«Оружие Победы».** Д/с (12+)
03.15 **«Из пламя и света...».** Т/с (16+)

Мир

05.00, 07.50 М/ф (6+)
07.00 «Осторожно, вирус!» (12+)
08.05 **«Вий».** Х/ф (12+) (СССР, 1967 г.) Мистическая фантазия, родившаяся в воображении Гоголя, ничуть не устарела, не потеряла своей яркости и вовсе неспроста называется фильмом ужасов. И бурсаку Хоме Бруту – как и нам с вами – придется натерпеться страху, пока гуляет в украинской ночи неугомонная нечисть...
09.30 «ФазендаЛайф» (6+)
10.00, 16.00 Новости (16+)
10.10, 16.15, 19.30 **«Инквизитор».** Т/с (16+)
18.30, 00.00 «Вместе» (16+)
22.50, 01.00 **«Классные мужики».** Т/с (16+)

ТНТ Тула

07.00, 07.30, 08.00 Однажды в России. Спецдайджест (16+)
08.55, 09.20, 09.50, 10.20, 10.50, 11.20, 11.50, 12.20, 12.50 **«Саша-Таня».** Т/с (16+)
13.20 **«Конг. Остров черепа».** Х/ф (16+)
15.40 **«Годзилла против Конга».** Х/ф (12+)
17.55 **«Чудо-женщина. 1984».** Х/ф (12+)
21.00, 22.00 Однажды в России (16+)
23.00 Это миниатюры (16+)
00.00 Конфетка (16+)
01.50, 02.15 LAB. Лаборатория музыки Антона Беляева (16+)
02.40, 03.30 Импровизация (16+)
04.15, 05.00 Comedy Баттл (16+)
05.50 Открытый микрофон (16+)

Телеканал Тульский

06.00, 10.30 Мультмир (6+)
10.00 «Включай» (0+)
12.10 **«Кое-что на день рождения».** Х/ф (16+)
13.40 **«Близнец».** Х/ф (12+)
15.30 **«Мы купили зоопарк».** Х/ф (12+)
17.30 **«По улицам комод водили».** Х/ф (6+)
18.40 **«Дети Дон-Кихота».** Х/ф (12+)
20.00 **«Женитьба Бальзаминова».** Х/ф (6+)
21.30, 22.40 **«Мэри Поппинс, до свидания!».** Х/ф (6+) (СССР, 1983 г.) Семейство Бенкс озабочено поисками няни для своих детей. И как это бывает только в сказке, она появилась прямо из воздуха, Прекрасная, ни на кого не похожая. Как раз такая, какую мечтали бы иметь в своем доме всякие любящие родители.
00.00 «Фонари» (12+)
01.55 «Тула. Live» (0+)
01.30 «Фонари. Утро» (12+)

Дорогие читатели! В скобках указан возраст, с которого данная передача рекомендуется к просмотру.

СКАНВОРД

Читайте online версию газеты на
MYSLO.RU/PRESSA

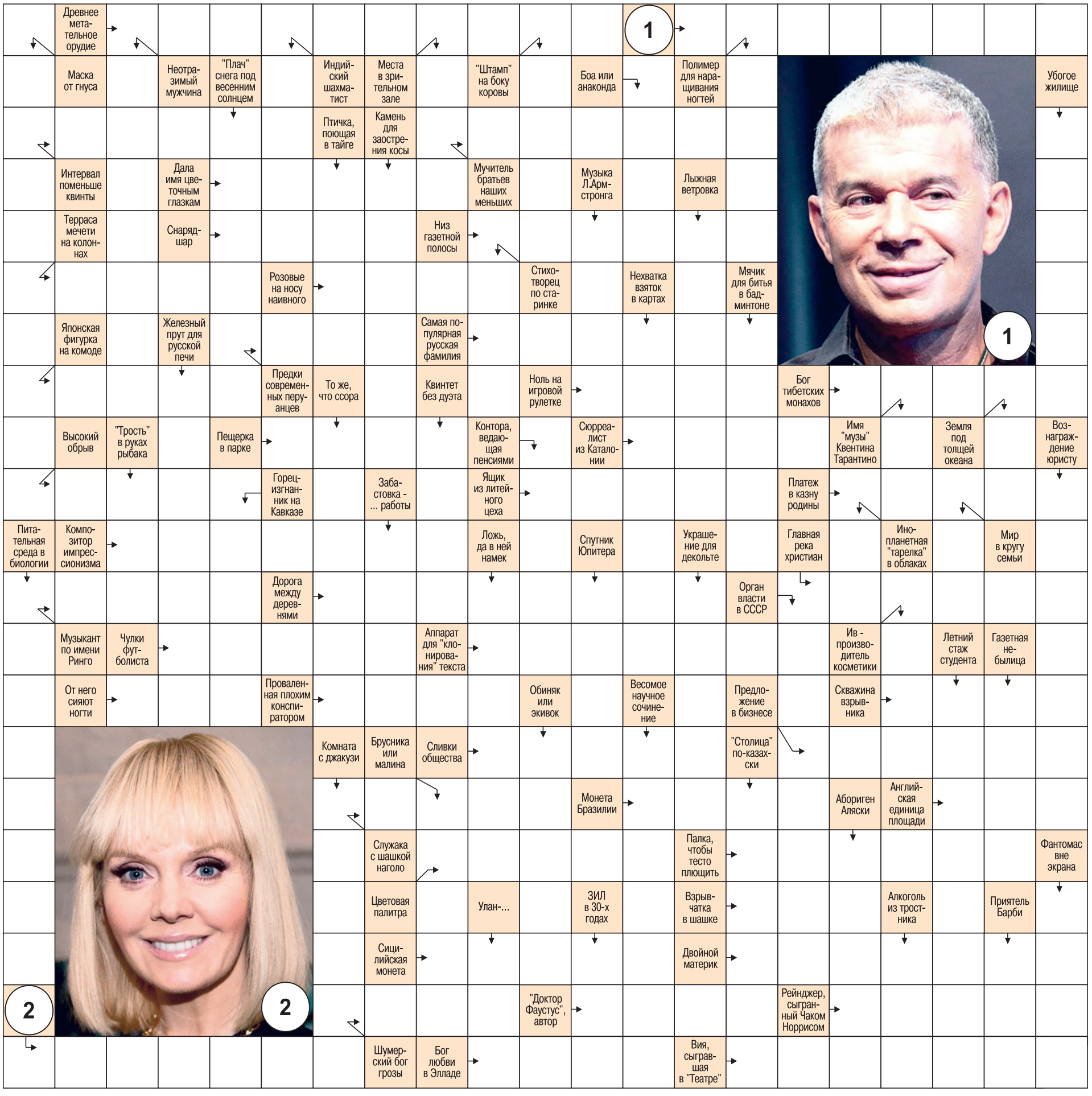

Русское лото

Тираж 1477

1 тур: 90, 77, 36, 1, 24

2 тур: 89, 68, 41, 64, 85, 75, 10, 32, 40, 30, 5, 57, 73, 28, 51, 88, 9, 31, 39, 62, 13, 84, 33, 16, 58, 17, 71, 4, 19

3 тур: 27, 65, 8, 82, 34, 48, 56, 67, 43, 49, 81, 21, 78, 46, 47, 11, 35, 59, 44, 23, 29, 18, 66

4-30 туры: 25, 14, 45, 80, 55, 70, 53, 61, 42, 76, 26, 72, 37, 15, 83, 60, 54, 87, 63, 20, 69, 3, 52, 79, 74, 22, 50, 2, 86, 7

Невыпавшие номера: 6, 12, 38.

Жилищная лотерея

Тираж 531

1 тур: 55, 52, 15, 59, 25, 34, 28, 9

2 тур: 6, 87, 85, 54, 70, 49, 37, 10, 72, 14, 41, 77, 88, 24, 63, 19, 58, 46, 40, 78, 66, 80, 3, 65, 23, 56, 53, 11, 76, 74, 1, 21, 45, 61, 4

3 тур: 42, 5, 86, 51, 75, 68, 12, 79, 8, 38, 48, 13, 43, 31, 7, 64, 90, 81, 35, 30, 26, 73, 39

4-23 туры: 44, 2, 33, 36, 32, 89, 57, 62, 82, 18, 22, 83, 84, 69, 27, 67, 47, 50, 20, 29, 71

Невыпавшие номера: 16, 17, 60.
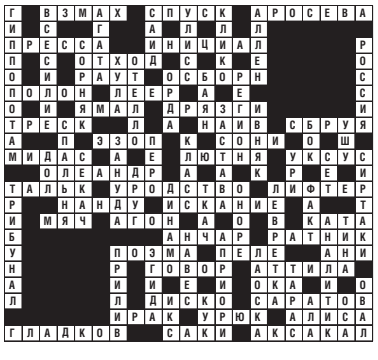
Ответы на сканворд (№4)