№39 (981), 25 сентября 2013 г. WWW.MYSLO.RU

РЕКОМЕНДОВАННАЯ ЦЕНА 15 Р. 50 К.

СЛОБОДА

* СЕМЕЙНАЯ ГАЗЕТА РОДНОГО ГОРОДА * 16+

на правах рекламы

Полицейского на свадьбе застрелили в упор

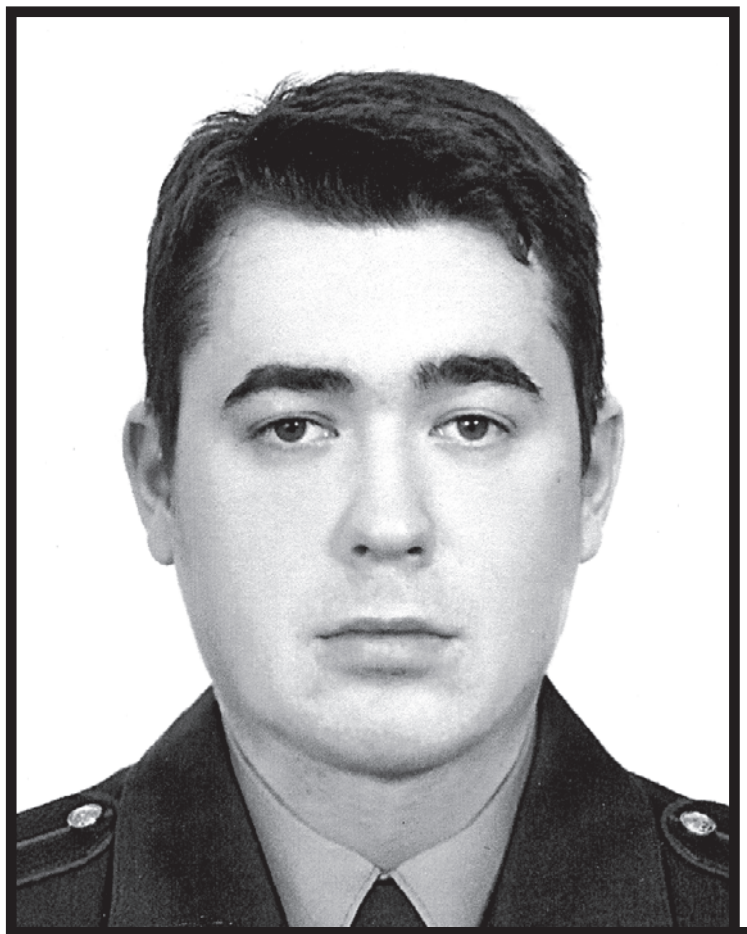

Константин Тимохин погиб на месте. А подозреваемый через сутки сам сдался властям – стр. 7.

Внимание!/
Тульской семье, пострадавшей в страшной аварии, требуется ваша помощь.....с. 13

Спорт/
Приглашаем всех на «слободской» турнир по мини-футболу!.....с. 17

Знай наших!/
Не хватило места в детсаду? Откроем свой!.....с. 25

Тульская мама Ольга Возбранная.

Дача/
Завершаем сезон: календарь работ на октябрь.....с. 56

СОГЛАСИЕ
СТРАХОВАЯ КОМПАНИЯ
Тульский региональный филиал
многоканальный телефон
703-700, 706-700
ООО «СК «Согласие». Лицензия С №1307 77.

28 СЕНТЯБРЯ 2013 ГОДА
СТРАХОВОЙ КОМПАНИИ
«СОГЛАСИЕ»
ИСПОЛНЯЕТСЯ 20 ЛЕТ!

20 ЛЕТ ПОБЕД

на правах рекламы

Эту статью уже обсуждают на
MYSLO.RU/PRESSA

Олимпиаду защитит тульский «Панцирь»

Алина Илюшечкина.
Фото Андрея Лыженкова.

С тульского предприятия ОАО «Щегловский Вал» в Сочи направили шесть боевых машин ЗПРК «Панцирь-С».

Зампред Правительства РФ Дмитрий Рогозин передал ключи от военной техники боевым расчетам.

21 сентября Тульскую область посетил зампред Правительства РФ Дмитрий Рогозин. Почетный гость торжественно вручил ключи от шести машин «Панцирь-С» командирам боевых расчетов. Эти машины были выпущены в опережающем порядке и будут отправлены по маршруту Тула-Сочи для обеспечения безопасности на олимпийских играх. Однако прежде технику испытают на полигоне Ашулук в Астраханской области.

Дмитрий Рогозин поблагодарил КБП и всех рабочих, которые принимали участие в создании «Панциря». А затем зампред вместе с губернатором Тульской области Владимиром Груздевым ответил на вопросы журналистов.

В поисках талантов

– Сейчас мы столкнулись с проблемой физического старения кадров и ухода из жизни выдающихся оружейников, которые были лидерами целых научных промышленных школ, – отметил Дмитрий Рогозин. – Последний пример – это уход из жизни Аркадия Шипунова, моего близкого товарища и друга. Мы все очень тяжело перенесли эту утрату. Теперь возникает вопрос: «А кто вместо?» Где искать молодых талантливых руководителей новых школ, где эти ученики, подготовлена ли замена? Это беспокоит больше всего, даже больше, чем вопрос об объеме заказов.

Губернатор Владимир Груздев добавил, что привлечение кадров сегодня действительно становится серьезной проблемой, в том числе и для оборонки. Решать эту ситуацию, по мнению главы региона, следует начиная со студенческой скамьи. Кроме того, необходимо предоставлять жилье для тех людей, которые готовы идти работать в оборонку.

Зампред правительства также отметил, что привлекать молодые кадры в оборонку планируют с помощью решения жилищных проблем. Дмитрий Рогозин рассказал о том, что сейчас буквально «на выходе» находится разработка нового законопроекта.

До конца октября 2013 года в стране должна появиться программа по обеспечению жильем молодых работников оборонно-промышленного комплекса.

Этот проект затронет интересы работников оборонки в возрасте до 35 лет.

– Уже есть «первые ласточки», – добавил Рогозин, – например, в Северодвинске недавно передали ключи семьям молодых работников известного предприятия «Севмаш», которое готовит практически весь атомный подводный флот.

Снова о кадрах

– У нас проблема не в том, есть контракт или нет контракта, – рассказывает Дмитрий Рогозин. – Контракты есть, и они все долгосрочные. На тульских предприятиях в основном размещены контракты не на один год, а на период от 3 до 5 лет. Проблема в другом: предприятия не успевают реализовать эти контракты. Заводы долго «стояли», и много компетентных специалистов ушло в малый бизнес, в торговлю или в другие отрасли... Поэтому сегодня не хватает специалистов, не хватает производственных мощностей, чтобы реализовать все то, что готовы сегодня армия и флот разместить на тульских предприятиях. Но через год-полтора я надеюсь на приход стабильного производства.

6 таких машин «Панцирь-С» специально выпустили раньше срока.

Бизнес и оборонка

– В 90-е годы советская оборонка во многом оказалась в частных руках, – говорит Рогозин. – Причем многие поступали с ней по принципу «поматросить и бросить»: либо перепрофилировали эти производства, либо просто сносили здания. В итоге государство озаботилось этой проблемой, и сейчас бурно пошел процесс интегрирования структур. Например, сегодня существует госкорпорация «Ростех», в которой сосредоточено несколько сотен предприятий, в том числе и оборонных. Но наша задача состоит не в том, чтобы под «крылом государства» собрать тысячи этих оборонных заводов. Нет! Мы их объединили и провели «оздоровление» этих предприятий, модернизировали их и вывели на рынок. И уже после этого мы будем готовы часть акций предприятий отдавать в частные руки при условии ответственности частника за сохранение оборонного производства. Кстати, сейчас выросло число крупных бизнесменов, которые понимают, что это серьезный бизнес, которым можно гордиться.

Dmitry Rogozin: Оборонная промышленность, несмотря на нытьё и кислые прогнозы либеральных экономистов, демонстрирует мощную динамику.

на правах рекламы

на правах рекламы

События этой недели короткой строкой

Туляки вышли на защиту яблоневого сада

19 сентября на встречу с жителями ул. Софьи Перовской приехал губернатор Владимир Груздев.

На месте заброшенного дома №38-а по ул. Софьи Перовской хотели построить новый 17-этажный дом, но люди испугались, что из-за стройки погибнет яблоневый сад.

Застройщик рассказал людям об измененном проекте: на месте снесенного здания возведут новый 6-этажный дом. Значит, яблоневый сад не пострадает. Напротив, его хотят благоустроить.

– На территории сада только шприцы и бутылки. Мы предлагаем за свой счет сделать вам красивый сквер. Почему вы отказываетесь? – обратился к жителям застройщик.

По плану здесь также появится подземная парковка, что не понравилось жильцам. Но причину своего недовольства они не смогли сформулировать. Получается, протест ради протеста? Тем не менее строительство дома и облагораживание яблоневого сада начнется в ближайшем будущем.

На встрече с губернатором жители так и не смогли объяснить причину своего протеста.

Новым главой муниципального образования г. Новомосковск стал Анатолий Пророков.

В Новомосковске выбрали главу муниципального образования

Анатолий Пророков будет осуществлять полномочия на постоянной оплачиваемой основе. Нового мэра поддержали 18 депутатов, двое проголосовали против и ещё двое воздержались. Последние семь лет Пророков работал замглавы администрации. Экс-мэр Елена Козина будет продолжать заниматься своей профессиональной деятельностью – работать врио главврача областного перинатального центра.

Теперь тульские пенсионеры умеют не только работать на компьютере, но и смогут разговаривать на английском языке.

Тульские пенсионеры выучат английский язык

Курсы английского языка для старшего поколения туляков организованы проектом «Единая дисконтная карта Забота». Первое занятие уже состоялось. 20 сентября пенсионеры изучали английский алфавит и слова на тему «Моя семья». На компьютерные курсы пожилые люди могут записаться, позвонив по телефону (4872) 35-84-38, ежедневно, кроме субботы и воскресенья, с 9.00 до 18.00.

Пятеро в одной лодке – один за всех и все за одного!

Чиновников научили преодолевать стресс и работать в команде

20 и 21 сентября государственные и муниципальные служащие региона приняли участие в «тимбилдинге». Чиновники прослушали несколько обучающих семинаров, приняли участие в веселой спортивной эстафете и конкурсе «Большие танцы». В общем, взрослые солидные люди бегали, прыгали, сочиняли, фантазировали... И все с большим удовольствием! «Основная цель соревнований – создание единой команды, – говорит зам. губернатора ТО, руководитель аппарата правительства ТО Ольга Татарченкова. – Мы хотим, чтобы госслужащие разных рангов общались друг с другом свободно».

Теперь у туляков появилось новое место для выгула питомцев.

В Центральном парке открыли площадку для выгула собак

У тульских собаководов появилось специальное место для выгула питомцев: в ЦПКиО им. П.П. Белоусова завершены работы по созданию площадки для прогулок с собаками. Пользование ею абсолютно бесплатное.

Площадка находится в Туле по улице Первомайской рядом с техническими воротами. Место для прогулок оборудовано атрибутами для дрессировки животных и скамейками для отдыха хозяев. Однако посещать площадку можно при одном условии: владельцы четвероногих должны соблюдать чистоту.

колготки•чулки•нижнее белье

«Татьянин День»: Модное украшение ваших ног

Все родители знают: одежда для детей должна быть натуральной, ведь детская кожа очень восприимчива ко всевозможным раздражителям. Одна из последних разработок для комфорта ребенка – органический хлопок, натуральный, экологически чистый и безопасный для малышей. Колготки из органического хлопка можно купить в магазинах «Татьянин День».

Также в магазинах **«Татьянин День»** вы найдете огромный ассортимент женских колготок – как от всемирно известных производителей, так и тех марок, которые считаются редкостью, эксклюзивом. Это колготки **Girardi, Oroblu, Mademoiselle, Prisco, Franzoni.** Прекрасных дам обязательно порадует большой выбор белья, в том числе такого изысканного и модного, как итальянское белье **Charmante.**

Удобно, что колготки и белье от магазина **«Татьянин День»** можно купить не выходя из дома – через **интернет-магазин www.tatyaninden.ru.** Здесь вы найдете разнообразную одежду для вас и ваших ног: колготки, чулки, нижнее белье от Fashion-производителей мирового уровня. Магазин предлагает оригинальные и интересные модели, приемлемые цены, гибкую систему скидок, уникальные бонусы и подарочные сертификаты. Сделайте заказ в интернете – и его доставят вам на дом!

В магазинах **«Татьянин День»** представлено множество марок детских колготок, размерный ряд огромен – от грудничков до подростков. Сейчас в продаже появился очень большой ассортимент зимних колготок, теплых и красивых. **Многодетным семьям в «Татьянином Дне» предоставляется скидка 15% на весь детский ассортимент.** И это не временная акция, а постоянная скидка! Чтобы получить ее, достаточно зарегистрироваться на сайте **www.tatyaninden.ru.**

А взрослых порадует акция **на колготки «Грация» модель «Браво 40» – скидка 20%** до 1 октября. В магазине представлена новая фирма колготок **Mademoiselle**, которая станет удачным дополнением к гардеробу любой женщины. Созданные из высококачественных европейских материалов, **колготки Mademoiselle** очень красивы и практичны, устойчивы к появлению затяжек и очень прочны.

Милые дамы, помните, на ваши ножки смотрят!

*Акция проходит до 1 октября. Подробности акции на сайте. ИП Артемов М. А.

www.tatyaninden.ru

Тула, ул. Советская, 12, тел. 21-12-10.
Ул. Гоголевская, 60, тел. 31-10-17.
Ул. Октябрьская, 74, тел. 34-32-72.

на правах рекламы

Пустынных лисичек уже можно увидеть в новом зале экзотариума.

В Тульском экзотариуме новые жители – фенеки

Маленькие лисички с большими ушами прибыли в наш город из Судана.

О новых питомцах нам рассказала PR-менеджер экзотариума Татьяна Роденко:

– Фенеки прибыли к нам из Судана. Выбор был, кстати, случайным. Наш директор Татьяна Моисеева ездила в командировку в Чехию. Там она общалась с партнерами, узнавала про разных животных (есть ли в этом году потомство). И один из партнеров сообщил, что ожидаются миниатюрные лисицы фенеки. Договорились, и фенеки прибыли в Тулу. Кстати, фенеков в принципе возможно приручить, но пока они слишком маленькие. Так что ушастики еще привыкают к новому дому и к людям.

Эту статью уже обсуждают на MYSLO.RU/PRESSA

Алексей Гавриков: «Заметить люк на дороге было невозможно. К тому же этот участок не огорожен!»

Кадр видеосъемки очевидца. Работники «Водоканала» ищут с помощью металлоискателя свой закатанный люк.

Осторожно, открытый люк!

Передвижение по Туле все больше напоминает квест. Главная задача и для пешеходов, и для автолюбителей – не попасть в открытый люк!

Валерия Пенина.
Фото Максима Котенева.

Будь бдителен!

Понедельник, 23 сентября, ул. Станиславского. Утром здесь небольшой затор: машины плотно стоят друг к другу и двигаются с черепашьей скоростью. И заметить западню в виде открытого люка практически невозможно! Именно в такую ловушку и угодил водитель.

– Я просто не мог увидеть этот открытый люк! – говорит **Алексей Гавриков.** – И как результат – переднее правое колесо угодило в эту огромную дыру. Хорошо, что скорость была маленькая, и сам я не пострадал, но машине моей досталось. Пока не знаю, во сколько обойдется ремонт, но, думаю, встанет в копеечку.

Дмитрий Бузин

– Я каждый день езжу по этой улице, – рассказывает туляк **Дмитрий Бузин.** – Самое страшное, что едешь и не ожидаешь подвоха, и тут в последний момент из-под проезжающей перед тобой машины «выскакивает» открытый люк!

И такие случаи для города и области не единичны. Осенью 2011 года в Киреевском районе в открытый люк провалился ребенок и получил повреждения: сотрясение головного мозга, закрытую черепно-мозговую травму, ушибы всего тела. В этот же год несчастный случай произошел и в Туле: в Гарнизонном проезде в люк провалилась маленькая девочка. Хорошо, что в этом случае ребенок отделался только испугом!

Ваши права

Получить компенсацию с «хозяев» люков реально! Для этого нужно:

- зафиксировать время и место ЧП. Вызвать ГИБДД, МЧС, полицию, скорую. Документы, составленные сотрудниками служб, – подтверждение того, что открытый колодец был и вы или ваш автомобиль в него провалились.
- Запишите контакты очевидцев.
- Узнайте, какая организация отвечает за колодец. В этом помогут сотрудники ЖЭУ или администрации.
- Нашли хозяина? Пишите ему претензию и требуйте возместить имущественный ущерб и вред здоровью. Не реагируют? Идите в суд.

Каждую осень городская администрация пытается решить проблему открытых люков. Все сити-менеджеры призывали и призывают организации, кому принадлежат люки, закрыть их или хотя бы огородить. Но, к сожалению, все это остается только на словах. Уже на протяжении двух недель люк на улице Станиславского открыт и ничем не огорожен.

Владислав Галкин

– Мы всегда оперативно выясняем, кому принадлежит люк, – поясняет **Владислав Галкин,** начальник управления обеспечения и благоустройства администрации Тулы. – После этого владельцу направляем информацию, что необходимо огородить опасный участок сигнальной лентой и, конечно же, закрыть люк. В Туле нередки случаи, когда крышки люков воруют, в таких случаях мы также направляем информацию той организации, которая обслуживает это сооружение, чтобы исправили ситуацию. Стоит отметить, что если, например, новая крышка люка треснула, то подрядчик по гарантийным обязательствам должен заменить ее на новую.

Металлоискатель вам в помощь

А на днях в центре Тулы горожане могли наблюдать интересную и местами даже забавную картину: сотрудники горводоканала искали свой собственный люк с помощью… металлоискателя. Дело в том, что на улице Тургеневской положили новый асфальт – идеально ровный. Да вот беда, люки оказались под плотным слоем свеженькой дороги.

– Все работы по замене дорожного полотна выполняет подрядчик, но, к сожалению, с многочисленными нарушениями, – рассказали корреспонденту «Слободы» в ОАО «Тулагорводоканал». – Они и закатывают наши люки в асфальт, а мы потом вынуждены с помощью металлоискателя находить свои колодцы и откапывать их. К тому же подрядчик устанавливает и крышки на люки, и тоже с многочисленными нарушениями. Поэтому претензии не нам надо адресовать, а нерадивому подрядчику!

Решение проблемы

– Проблема открытых люков напрямую зависит от заказчика и подрядчика, – поясняет экс-мэр Тулы **Владимир Могильников.** – Зачастую подрядчики, желая побыстрее сдать работу, закатывают колодцы, а потом организации их ищут, а если крышка лопнула, то и огораживать опасное место, а затем менять на новый люк. Чтобы решить эту проблему, надо заказчику и Управлению технадзора контролировать ход ремонтных работ, ведь в документах прописано, когда поднимают колодцы, кто и когда должен устанавливать крышки люков и так далее. Если эта работа будет налажена, то и проблемы не будет!

Владимир Могильников

Был случай

Суд наказал дорожников за ДТП с люком

Предприятие ООО «Скип» компенсирует владельцу автомобиля убытки, полученные в ДТП. Советский районный суд Тулы счел обоснованной претензию к дорожникам водителя, который 4 июля 2012 года у дома №29 по ул. Оружейной наехал на канализационный люк. Результат: повреждены передний бампер, подвеска и рама.

В протоколе осмотра места аварии сотрудники ГИБДД отметили, что люк расположен выше уровня проезжей части на 0,17 м, на дороге велись ремонтные работы, но не было ни ограждения, ни сигнальной ленты, ни других дорожных знаков.

Как и просил истец, суд обязал дорожников компенсировать стоимость восстановительного ремонта – 69 тысяч рублей.

Дорогие читатели!
Давайте вместе следить за городом! Увидели открытый люк? Расскажите об этом по телефону 57-07-07 (доб. 134). Все данные мы передадим администрации и проследим, чтобы люк закрыли.

Валерия Пенина, корреспондент

«Давайте посадим здесь деревья!»

Фонтан возле «Премьера» снесли, а на его месте разбили скверик. Обновленную площадь Искусств жители активно обсуждают – предлагают сделать сквер «повеселее».

Алина Илюшечкина.
Фото Максима Котенева.

Хроника преобразований площади Икусств.

Ко Дню города площадь Искусств на входе в Центральный парк преобразили. На месте развалившегося фонтана появился сквер: розариум с дорожкам, лавочками, урнами и газоном. Новый облик полюбившегося тулякам места отдыха вызвал бурное обсуждение. Критику, предложения и похвалу жители писали во всех социальных сетях.

Комментарии взяты из группы «Слободы» на Facebook и с портала Myslo.ru

Павел Кирюнин: Это лучше, чем фонтан, и определенно лучше, чем экскаватор с грудами камней.

Илья Галкин: Деревьев, кустиков посадить бы!

Павел Плахов: Самое скучное место на земле. А обещали мосты, фонтаны. Вспоминается конкурс на лучший проект, который проходил весной.

Ваня Дудин: Скамеек маловато)

Елена Гребнева: Есть воздух и простор – вкусно!

Андрей Бессонов: Лучше бы площадку для выставок под открытым небом сделали.

Алёна Кухарева: Свергать, ломать и рушить – в России можно за 5 сек. А внедрять, создавать и воздвигать – не в этой жизни.

Дмитрий Кирюхин: Можно было бы покреативнее что-то придумать! Всётаки парк рядом, молодежи много! Отдали бы проект дизайнерам начинающим – прикольная получилась бы площадка, уверен! А так – осколок СССР на месте современной движухи! Спору нет, это лучше, чем пустырь или заброшенный фонтан, но как-то с душой надо, что ли... Чтоб запомнилось... А таких скверов миллионы по всему СНГ. Но всё равно, спасибо и на этом!

Вячеслав Катальников: Так то не сквер, а банальный газон с парой лавочек: ни цветников, ни деревьев, ни продуманных дорожек, ни оградки от нерадивых диагональных пешеходов...

Александр Шнейдерман: Вообще при организации Дня города разговор шел, что временно эту площадку разровняют, засеют травой и сделают дорожки. А в следующем году будет финансирование – и будут делать этот сквер! Это говорил директор парка!

Евгения Анненкова: Фонтан там очень нужен, хотя бы совсем маленький.

Антон Добыш: Мы делали им (властям. – *Прим. авт.*) как минимум 7 вариантов решения этой площади. Вот там действительно было круто, по крайней мере, два варианта уж точно, но на это «круто» надо в несколько десятков раз больше денег. Ну а так хоть в порядок привели, и то хорошо.

Татьяна Алексеева: «Деревьев хотя бы посадили...» А вам кто мешает быть этими, кто посадит???! Кто умеет – делает, кто не умеет – критикует. Давайте весной посадим там деревья или кустарник, который можно фигурно стричь. Или розарий сделаем. Такая народная акция – ваши предложения, руки ну и немного денег на посадочный материал)))) Собираем группу энтузиастов – присоединяйтесь! Тел. редакции 57-07-07.

Екатерина Танривердиева: А я вижу здесь отличную площадку для пикников с семьей, как в том же Царицыно или «ПГ».

Немного истории

Фонтан на входе в Центральный парк впервые запустили в 1965 году. Открытие городской достопримечательности произошло спустя полгода после начала работы Тульского областного художественного музея. Фонтан сразу стал излюбленным местом встречи молодежи.

Но со временем фонтан разрушился: чаша треснула, сгнили дренажные трубы. И его стали использовать как лавочку. А после посиделок оставались кучи мусора.

Чтобы понять, что же делать с уже бывшим фонтаном на площади искусств – восстанавливать или сносить, была проведена техническая экспертиза.

В итоге эксперты заключили: ремонтировать фонтан смысла нет. И в этом году 9 июля его демонтировали.

А затем конкурсная комиссия и жители города выбрали лучший проект по благоустройству освободившейся территории. Проект-победитель обещает установить на площади искусств атриум – выставочный зал. Автор идеи Валерий Гусев планирует преобразить и территорию самого парка: открыть площадь декоративных животных, построить аллеи молодоженов, сказок, велосипедные и пешеходные кольцевые дорожки и др.

Проект масштабный, а, значит, дорогостоящий. На сегодня, к сожалению, желающих воплотить его в жизнь нет.

Поэтому, пока идет поиск инвесторов, территорию на входе в Центральный парк решили облагородить и организовать розарий.

Кстати, новый светодинамический фонтан появился в самом парке – возле летней сцены. В нем предусмотрены разнообразные режимы подъёма струй воды и оригинальная подсветка.

Дорогие читатели!
Есть идеи, как украсить сквер возле Центрального парка? Хотите принять участие в преобразовании площади Искусств? Звоните по телефону 57-07-07 (доб. 134).

Алина Илюшечкина, корреспондент

Фабрика SCA запустит новые линии производства

Запуск второй бумагоделательной машины на фабрике SCA в г. Советске запланирован на второй квартал 2014 года. Открытие производства не могло произойти без основной детали – янки-цилиндра.

Янки-цилиндр предназначен для сушки бумажного полотна. Деталь весом 150 тонн была изготовлена на сталелитейном заводе в английском городе Болтон. О перевозке основной детали бумагоделательной машины рассказывает Артем Лебедев – директор фабрики в г. Советске:

– Перевозка подобных деталей – очень непростое дело в силу своего размера и колоссального веса. Груз негабаритный, поэтому водный путь транспортировки является в данном случае максимально выгодным. Янки для нашей бумагоделательной машины прибыл из Англии в Санкт-Петербург, где был перегружен на речной транспорт и доставлен в Алексинский район по реке Оке.

При транспортировке очень важно было избежать сезона, когда уровень воды в реке Оке мог стать ниже допустимого.

Но транспортной компании удалось избежать этой ситуации.

Затем цилиндр начал свой путь по последнему отрезку от Алексина до Советска – около 100 км – уже по дороге. Это, пожалуй, было самой сложной задачей, так как цилиндр обладает внушительными размерами. Он не проходит ни под одним существующим на его пути мостом или линией связи и электропередач. Поэтому компания получила все необходимые разрешения на отключение и временный демонтаж линий электропередач. Ту же процедуру пришлось пройти с одним из государственных монополистов – РЖД. В итоге все завершилось благополучно, и цилиндр прибыл на фабрику, где будет установлен на бумагоделательную машину, – отметил Артем Лебедев.

Сейчас на фабрике идет монтаж оборудования, строительные и пусконаладочные работы. Также на фабрике будут установлены дополнительные линии по производству продукции торговых марок Zewa и Tork, построены склады и международный дистрибьюторский центр.

Транспортировка янки-цилиндра прошла успешно. Запуск второй бумагоделательной машины на фабрике SCA в г. Советске запланирован на второй квартал 2014 года.

Эту статью уже обсуждают на MYSLO.RU/PRESSA

Родные убитого майора Евдокимова:

Алексей был хорошим человеком

Следствие по громкому делу об убийстве сотрудника тульской полиции продолжается.

Юлия Королева.
Фото предоставлено семьей Евдокимовых.

Напомним, в июне Тулу потрясло страшное происшествие: в одном из гаражей на окраине Тулы был убит 35-летний майор полиции Алексей Евдокимов. Алексей пропал 24 июня. Заявление о пропаже человека поступило в полицию на следующий день. Немедленно начали поиски. Ключевым свидетелем по делу стала гражданская супруга Алексея, она помогла установить некоторые подробности той роковой встречи.

В ходе оперативных мероприятий стало ясно: Алексей убит. Подозреваемых быстро задержали.

Тело вскоре нашли в лесополосе в районе деревни Судаково, неподалеку от Косой Горы. Майора полиции убили выстрелом в упор. По версии следствия, мотивом преступления стал денежный долг.

«Слобода» писала об этом происшествии, в частности, в номере 27 от 3 июля. К сожалению, при написании статьи автором была допущена грубая ошибка. Подзаголовок статьи гласил: «35-летний сотрудник тульской полиции Алексей Евдокимов, как выяснилось, подрабатывал ростовщичеством. Но кое-кто из его должников не собирался платить по счетам и отдавать грабительские проценты». Эта информация не соответствует действительности. Редакция приносит свои извинения родным погибшего Алексея Евдокимова за резкое высказывание в тексте статьи. Ведь событие, которое произошло в семье Евдокимовых, действительно большое горе. Редакция приносит семье, родным и близким погибшего Алексея Евдокимова свои глубокие соболезования.

Таким Алексея Евдокимова запомнят его родные и близкие.

Новости Тулы – http://myslo.ru

По одной из версий, незадолго до происшествия Алексей одолжил одному из подозреваемых крупную сумму денег – предположительно, 300 тысяч рублей. Когда пришло время вернуть деньги, должник начал тянуть время, не желая возвращать средства. А потом решил убить кредитора.

По одной из версий следствия, вместе с двумя помощниками должник заманил Алексея в гараж на Косой Горе под предлогом возврата долга. Алексей поехал на встречу один.

Есть сведения, что оружие для убийства (обрез ружья) подозреваемые приобрели заранее.

Как развивались события в ходе той встречи, пока неизвестно. Известно одно: Алексея Евдокимова убили одним выстрелом в грудь.

Тело Алексея преступники погрузили в его же машину и вывезли за пределы города – в сторону деревни Судаково. Там в лесополосе они закопали труп, а машину бросили в другом месте.

Как только стало известно об убийстве, сотрудники Следственного комитета возбудили уголовное дело. По делу назначены комплексные экспертизы, ведется расследование.

Двоих подозреваемых задержали почти сразу, во время плана «Перехват». В задержании участвовал экипаж мотогруппы ГИБДД. Задержать третьего фигуранта удалось через несколько дней, а точнее, 28 июня. 25-летний мужчина сдался полиции сам. Известно, что на момент убийства он был действующим сотрудником МЧС. И орудие преступления изъяли прямо в одной из пожарных частей города.

Следствие также установило, у кого подозреваемые приобрели оружие. По делу об убийстве он сейчас проходит в статусе свидетеля, так как в расправе над Алексеем Евдокимовым участия не принимал.

Следствие продолжается, подозреваемые находятся под стражей в Тульском следственном изоляторе. Следователи устанавливают роль каждого задержанного в совершении преступления.

Известно, что Алексей Евдокимов служил в органах внутренних дел много лет. Закончил университет МВД России, получив высшее юридическое образование.

За время работы в органах зарекомендовал себя только с положительной стороны. Награждался почетными грамотами (еще начиная с учебы в университете, затем и на службе). В его трудовой книжке более десятка записей в графе «Сведения о награждениях». Алексея неоднократно поощряли почетными грамотами от руководства УВД Тульской области и тогдашнего руководителя Министерства Внутренних дел Рашида Нургалиева, нагрудными знаками и медалями «За отличие в службе» и «За доблесть в службе».

Коллеги отзываются об Алексее только положительно.

– Не могу до сих пор поверить, что Алеши больше нет, – плачет мама полицейского Галина Евдокимова. – Он был моей надеждой и опорой! Алеша до конца оставался хорошим человеком и отличным полицейским, настоящим профессионалом...

Все происшествия в Туле и области читайте на MySLO.ru | «Дежурная часть»

Производственное предприятие ООО ПП «Мехмаш»
по производству нефтегазового оборудования производит набор сотрудников на следующие специальности:
ОПЕРАТОР СТАНКОВ ЧПУ
(токарные станки с ЧПУ, фрезерные станки с ЧПУ)
Заработная плата от 40 000 руб. до 50 000 руб.
СВАРЩИК АРГОНОДУГОВОЙ СВАРКИ
Заработная плата от 35 000 руб. до 40 000 руб.
Условия работы: обеспечиваем хорошие условия работы, полный соц. пакет, высокую заработную плату, доплату за проезд, регулярные премии, сверхурочные (еженедельные выплаты).
Желательно отсутствие: судимостей, наркотической и алкогольной зависимости,нарушений трудовой дисциплины.
Для приема на работу направляйте ваше резюме на e-mail: kadr@pfmehmash.ru
тел./факс (4872) 25-15-27. Начальник отдела кадров: Сопикова Вера Владимировна
на правах рекламы

КУПИМ БЫСТРО АВТО
8-910-583-34-99, 211-011
ИП Воронин О.В.
на правах рекламы

ФГУП «Ведомственная охрана объектов промышленности РФ» филиал по ЦФО
Управление по Тульской и Калужской областям
Оказывает все виды охранных услуг, предусмотренных законодательством
Требуются
КОНТРОЛЕРЫ
мужчины и женщины
годные по состоянию здоровья к охранной деятельности, образование не ниже среднего, возраст от 18 лет. З/п 9000–15000 руб.
(по результатам собеседования)
Тел. в Щекино (48751) 9-30-87
Тел. в Новомосковске (48762) 3-07-02
Лиц. №96 от 31.05.2002, лиц. №37 от 13.05.1998, лиц. №93 от 22.03.2002
на правах рекламы

Константин Тимохин.

Если вы видели этого человека в день преступления, обращайтесь в правоохранительные органы.

Убийца полицейского сам сдался следователям

Сергей Стариков.
Фото Максима Котенева, регионального УМВД и с сайта vk.com.

По версии стражей порядка, пьяный 25-летний Александр Неретин выстрелил капитану полиции Константину Тимохину в живот из карабина «Сайга».

В ночь на 23 сентября рядом с кафе «Бухарин» в Туле (ул. Пузакова, 5) выстрелом в живот был убит старший оперуполномоченный уголовного розыска 25-летний Константин Тимохин. В момент происшествия сотрудник полиции находился не на службе, а на свадьбе в качестве гостя.

Андрей Ярцев

– Неизвестный после конфликта, возникшего на почве неприязненных отношений с лицами, гулявшими на свадьбе, произвел несколько выстрелов из охотничьего оружия, после чего скрылся, – говорит начальник пресс-службы УМВД России по Тульской области **Андрей Ярцев**. – В результате стрельбы одна из пуль попала в живот старшему оперуполномоченному отдела уголовного розыска УМВД России по городу Туле. От огнестрельного ранения сотрудник полиции скончался в карете скорой помощи.

Следственно-оперативной группе удалось выяснить личность стрелявшего. Им оказался нигде не работающий и ранее судимый 25-летний Александр Дмитриевич Неретин. По словам очевидцев, конфликт между мужчиной и гостями на свадьбе произошел из-за небольшого ДТП. По одной из версий, подъезжая к кафе, пьяный Неретин зацепил чужой припаркованный автомобиль и решил «разобраться» с его владельцем.

– После этого между гостями торжества и Неретиным произошла потасовка, – рассказывают очевидцы. – Константин разнял противников, зачинщик убежал. Однако вскоре он вернулся с оружием (предположительно, это был десятизарядный карабин «Сайга») и несколько раз выстрелил в воздух. Константин попытался его успокоить, отвел в сторону, и в этот момент раздался еще один выстрел. Пуля попала Косте в живот…

Убийца сбежал с места преступления и скрывался более суток. Утром 24 сентября Александр Неретин все же решил сдаться и сам пришел к следователям.

Расследованием преступления будет заниматься СУ СК по Тульской области.

Константин Тимохин поступил на службу в органы внутренних дел в сентябре 2004 года. В 2011 году получил высшее юридическое образование, окончив Тульский филиал Московского юридического института МВД России. С 2006 года Константин служил оперуполномоченным отдела уголовного розыска УВД по Пролетарскому району, а затем старшим оперуполномоченным УМВД России по городу Туле. Тимохин успешно боролся с незаконным оборотом наркотических средств и психотропных веществ. Совсем недавно благодаря ему были задержаны ранее судимые граждане, совершившие убийство мужчины в одной из квартир на улице Декабристов в Туле. За время службы имеет более 10 поощрений от имени руководства УМВД России по Тульской области и УМВД России по городу Туле.

У Константина Тимохина остались жена и годовалая дочь.

Руководство УМВД России по Тульской области выражает соболезнования родным и близким погибшего сотрудника полиции.

Военный билет получить станет трудней

Осталось несколько дней до начала последнего призыва, осуществляемого по старым правилам. Что изменится с 1 января? К чему готовиться и что можно успеть сделать? Рассказывает Вадим Голышев, директор юридической фирмы «Призывник».

Вадим Голышев.

Начну с самого важного: с 1 января вступает в силу постановление правительства № 565, положения которого определяют годность к военной службе. В соответствии с этим постановлением наиболее часто встречающиеся заболевания у граждан призывного возраста не будут являться основанием для получения освобождения от военной службы. Причем несмотря на то, что изменения в силу ещё не вступили, граждан, имеющих такие заболевания, уже два призыва отказываются освидетельствовать или предоставляют отсрочку с целью призыва после вступления указанных изменений в силу.

Вторым документом, претерпевшим изменения, стал ФЗ «О воинской обязанности и военной службе». В соответствии с вступающими в силу изменениями граждан, которые избегают явки в военный комиссариат до наступления непризывного возраста, ждут разочарования с получением военного билета. По новым правилам им, конечно, билет выдадут, но факт его получения не облегчит жизнь, так как в нём будет сделана запись об отсутствии законных оснований на освобождение от призыва, то есть запись о том, что гражданин нарушил закон о призыве. Это исключит возможность его трудоустройства в любые государственные органы и учреждения, а также в крупные коммерческие предприятия и ограничит возможность получения дополнительного образования по государственным программам. Данная группа лиц практически будет приравниваться законодателем к гражданам, имеющим судимость.

Нами были проанализированы все предстоящие изменения, и мы можем рекомендовать вам не пускать всё на самотёк и не рассчитывать, что проблема решится сама собой. В особенности это касается граждан, которым исполнится 27 лет до конца этого года или которым уже исполнилось, но военный билет ими не был получен. Им нужно срочно «легализоваться», в противном случае они могут получить «черную метку» на всю жизнь.

Мы поможем решить любую проблему, несмотря на кажущуюся сложность. За прошедшие 15 призывов, в течение которых наш коллектив оказывал юридическую поддержку, все призывники, имеющие основания для освобождения от службы в армии, получили военные билеты на законных основаниях. Это не помешало им трудоустроиться в государственные и правоохранительные органы, органы юстиции, избирком или стать депутатами.

ЮРИДИЧЕСКАЯ ФИРМА® ПРИЗЫВНИК

на правах рекламы

Прийти к нам на бесплатную консультацию можно по предварительной записи по телефону: 8 (4872) 404-600 или по бесплатному номеру 8 (800) 200-18-27.
Адрес в Туле: ул. Тургеневская, 48-а.
Адрес в Новомосковске: ул. Московская, 2-а.

20 сентября, пересечение ул. Свободы и ул. Каминского. Фонтан воды бьет выше человеческого роста!

Забивший из колодца фонтан оказался пожарным гидрантом

В пятницу 20 сентября в районе пересечения ул. Свободы и ул. Каминского из колодца неожиданно забил мощный фонтан воды. Как оказалось, причиной случившегося стала вовсе не коммунальная авария.

«Это пожарный гидрант сорвало. Страшного ничего нет – скоро воду перекроем и поставим его на место. В самом начале, кстати, «фонтан» выше пятого этажа был. Слесарь попытался с ключом подобраться, так его напором в сторону на несколько метров отшвырнуло», – рассказал корреспонденту «Слободы» один из рабочих.

Пока давление воды не сброшено, многие туляки не терялись и фотографировались на фоне неожиданно возникшей «достопримечательности».

Каталог организаций Тулы
MYSLO.RU/ORGANIZATIONS

К осени 2017 года станет меньше аварийного жилья

Валерия Пенина. Фото предоставлено пресс-службой правительства Тульской области.

23 сентября 66 семей из Узловского района получили из рук губернатора Владимира Груздева ключи от новых квартир. Наконец-то мечта сбылась: люди сменили старые полусгнившие бараки на комфортабельные и современные квартиры!

Программа по переселению из аварийного жилья очень масштабная, – отметил на торжественной церемонии Владимир Груздев. – Только в Узловском районе ежегодно планируется предоставлять новое жилье 400-500 семьям. В районе налаживается жилищное строительство, а значит появляется новый жилой фонд.

Губернатор подчеркнул, что программа переселения из аварийного жилья в регионе реализуется за счет средств фонда содействия реформированию ЖКХ и средств регионального бюджета. Программа действует уже на протяжении семи лет по инициативе Президента РФ Владимира Путина, но активно воплощаться начала в нашем регионе только в последние несколько лет. В ходе реализации программы в Тульской области с 2008 года переселен 4261 человек.

Глава региона неоднократно отмечал, что проблема переселения граждан из аварийного жилья в Тульской области по-прежнему стоит очень остро, ее решение – приоритетная задача органов исполнительной власти региона. Как отметил Андрей Стукалов, министр строительства и ЖКХ Тульской области, в регионе в настоящее время действуют четыре программы, с помощью которых счастливых обладателей новых квартир с каждым годом будет только все больше и больше.

Андрей Стукалов

– В рамках реализации действующих программ по переселению граждан будет переселено из аварийного жилья 5 440 человек, – отметил **Андрей Стукалов.** – В соответствии с Указом Президента РФ В.В. Путина от 7 мая 2012 года №600 «О мерах по обеспечению граждан Российской Федерации доступным и комфортным жильем и повышению качества жилищно-коммунальных услуг» к 1 сентября 2017 года в Тульской области жилой фонд, признанный аварийным по состоянию на 1 января 2012 года, должен быть расселён.

Как пояснил министр, на данный момент идет корректировка этих программ, и в будущем, возможно, у большего количества семей сбудется мечта о новом жилье. Андрей Стукалов также отметил, что в программах в настоящее время принимают участие следующие муниципальные образования: Воловский, Заокский, Киреевский, Кимовский, Одоевский, Суворовский, Узловский, Ясногорский и Богородицкий районы, а также Донской, Новомосковск и Тула.

23 сентября, Узловая. Владимир Груздев вручил жителям ключи от новых квартир.

Цифры

43302
семьи в области нуждаются в улучшении условий в жилых помещениях по договору социального найма.

21613
семей в регионе проживают в ветхом и аварийном жилье.

4261
человек уже сменил аварийное жилье на новые квартиры.

Для нынешних и будущих пенсионеров, имеющих средства пенсионных накоплений

Накопили – получите!

ОБРАТИТЬСЯ ЗА ВЫПЛАТОЙ

Если Вы выходите на пенсию и у Вас формировались средства пенсионных накоплений в системе обязательного пенсионного страхования, обратитесь в ПФР или НПФ* с заявлением об их выплате.

Если Вы уже пенсионер и у Вас по закону формировались пенсионные накопления, но Вы еще не получали их, Вы также можете обратиться за их выплатой.

ПЕНСИОННЫЕ НАКОПЛЕНИЯ

формируются:

- у работающих граждан 1967 года рождения и моложе;
- у мужчин 1953-1966 года рождения и женщин 1957-1966 года рождения, за которых с 2002 по 2004 год уплачивались страховые взносы на накопительную часть трудовой пенсии;
- у участников Программы государственного софинансирования пенсий;
- у владельцев сертификата на материнский (семейный) капитал, направивших его средства на формирование накопительной части трудовой пенсии.

ВЫПЛАТА ПЕНСИОННЫХ НАКОПЛЕНИЙ

➡ Единовременная выплата

Получатели:

- те, у кого расчетный размер накопительной части трудовой пенсии по старости составляет 5% и менее по отношению к размеру его трудовой пенсии по старости (включая страховую и накопительную части);
- граждане, получающие трудовую пенсию по инвалидности или по случаю потери кормильца, либо пенсию по государственному пенсионному обеспечению, которые не приобрели право на установление трудовой пенсии по старости из-за отсутствия 5 лет страхового стажа.

➡ Срочная пенсионная выплата (продолжительность выплаты определяет сам гражданин, но она не может быть меньше 10 лет).

Получатели:

- участники Программы государственного софинансирования пенсий;
- владельцы сертификата на материнский капитал, которые направили его средства на формирование накопительной части трудовой пенсии.

➡ Пожизненная ежемесячная выплата накопительной части трудовой пенсии. Ее размер будет определяться исходя из ожидаемого периода выплаты пенсии (в 2013 году – 19 лет). Чтобы рассчитать ежемесячный размер накопительной части пенсии в 2013 году, надо общую сумму пенсионных накоплений, включая доход от их инвестирования, поделить на 228 месяцев.

Внимание

***Выплату средств пенсионных накоплений осуществляет Пенсионный фонд России или негосударственный пенсионный фонд – в зависимости от того, где формируются Ваши пенсионные накопления.**

на правах рекламы

Пенсионный фонд России: Программа повышения пенсионной и социальной грамотности

www.pfrf.ru

Медосмотр за час? Легко!

Обычно при слове «медосмотр» у человека возникает образ долгой очереди в кабинет врача. Однако сегодня в Туле есть современное многопрофильное медицинское учреждение, в котором получить медицинскую книжку или справку в ГИБДД можно всего за час…

Медицинским учреждением, специализирующимся на проведении медосмотров, является центр «Добрый доктор». Работа в нем организована таким образом, чтобы пациенты в кратчайшие сроки и с максимальным комфортом смогли получить необходимые медицинские справки. Именно поэтому «Добрый доктор» функционирует в режиме «одного окна». Это значит, что человек в одном месте может пройти медосмотр, сдать все необходимые анализы, сфотографироваться на документы, получить медицинскую книжку и профессиональные рекомендации врачей, а также индивидуальную схему лечения.

Анализы, исследования организма и прием у врача проходят оперативно и – что важно – качественно!

Оформление документов и обследования занимают немного времени еще и потому, что вам не придется ждать врача в долгой очереди. Таким образом, на получение необходимой справки пациент потратит всего 1-1,5 часа своего времени.

Важной особенностью центра «Добрый доктор» является то, что в нем ведут прием пациентов такие врачи, как психиатр и психиатр-нарколог. А это значит, что при получении справки нового образца в ГИБДД (форма 083/у-89) или медицинского документа, необходимого для ношения оружия (форма 046-1), вам не придется тратить свое время на посещение психоневрологического и наркологического диспансеров. Кроме того, «Добрый доктор» оказывает выездные услуги: руководители различных предприятий и организаций областного центра и районов Тульской области могут заключить договор с медицинским учреждением на проведение обследований своих сотрудников. В этом случае предприятие предоставляет помещения, соответствующие санитарно-гигиеническим нормам, а медицинская комиссия в полном составе со всем необходимым оборудованием окажет работникам организации качественные медицинские услуги.

Добрый ДОКТОР

Мы работаем:
пн. – чт. с 9.00 до 18.00;
пт. с 9.00 до 17.00.
Обед с 13.00 до 13.30. Сб. с 8.00 до 14.00. Вс. – выходной.
Тула, ул. Лейтейзена, 1-в, 3 эт.
Тел.: (4872) 25-63-03, 71-71-03.
E-mail: mail@doctor-tula.ru

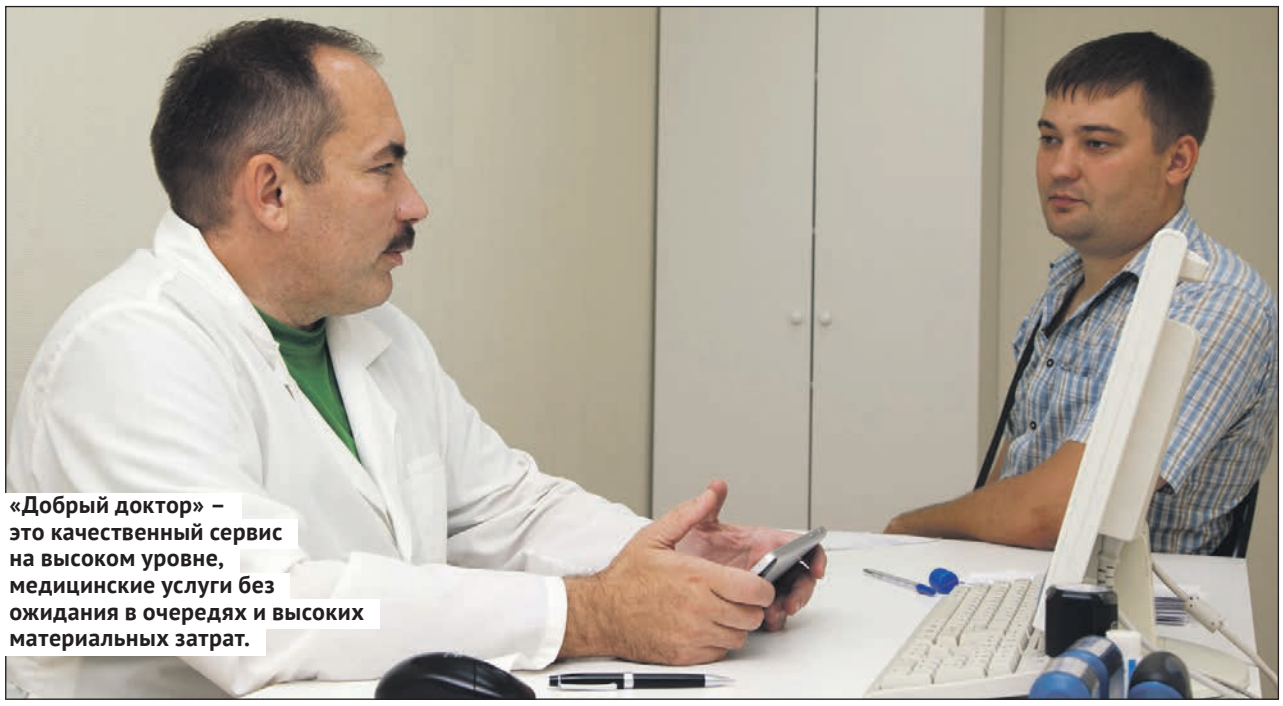

«Добрый доктор» – это качественный сервис на высоком уровне, медицинские услуги без ожидания в очередях и высоких материальных затрат.

Справка для ГИБДД

Справку нового образца, необходимую для получения водительских прав, вы можете получить в одном месте – центре «Добрый доктор». Водительская комиссия состоит из следующих медицинских специалистов: психиатр, нарколог, офтальмолог, невролог, ЛОР, хирург, дерматовенеролог, терапевт.

Медкнижка

Медицинская книжка – обязательный документ для людей, работа которых связана с воспитанием детей, коммунальным обслуживанием населения и другими сферами жизни. Для оформления этого документа не забудьте взять с собой паспорт, результаты флюорографии (сроком не более 1 года), выписку о прививках (желательно).

Амбулаторный прием

Медицинский центр в своей структуре имеет кабинеты отоларинголога, терапевта, гинеколога, дерматовенеролога, психиатра, нарколога, хирурга, УЗИ, манипуляционный кабинет и др. Внимательные и квалифицированные врачи окажут вам профессиональную помощь по доступным ценам.

Справка на оружие

Справка формы 046-1 гарантирует, что человек, который приобретает оружие, абсолютно здоров и психически уравновешен. Для получения документа мужчинам надо обязательно представить военный билет или приписное удостоверение с пометкой годен или служил.

Справка в ЧОП

Частные охранные предприятия принимают сотрудников на работу только при условии их пригодности к деятельности, связанной с риском и высокой ответственностью. Пройти в короткий срок всех врачей для получения справки формы 046 можно в центре «Добрый доктор».

Справка для выезжающих за границу

Человеку, выезжающему за рубеж, необходима справка формы 082/у. Документ свидетельствует об отсутствии у гражданина противопоказаний для зарубежной поездки. Без этой справки путь в европейские страны закрыт.

Только цифры

2 000
ВИДОВ АНАЛИЗОВ можно сдать в медицинском центре «Добрый доктор».

60
МИНУТ вы потратите на то, чтобы пройти всех врачей медицинской комиссии.

16
ВИДОВ осмотров вы можете пройти у врачей центра «Добрый доктор».

6
ДНЕЙ В НЕДЕЛЮ работает медицинский центр «Добрый доктор».

Справка для управления маломерными судами

Справка на оружие (046)

Справка для обучения и трудоустройства (086/у)

Справка для поступления на госслужбу №001-ГС/у

Справка в частное охранное предприятие (ЧОП)

Справка для ГИБДД (ГАИ) нового образца форма 083/у-89

О ВОЗМОЖНЫХ ПРОТИВОПОКАЗАНИЯХ ПРОКОНСУЛЬТИРУЙТЕСЬ СО СПЕЦИАЛИСТОМ

Реклама
Каталог организаций Тулы
MYSLO.RU/ORGANIZATIONS

Управляющая компания ЗАО «Партнер»: к зиме готовы!

На сегодня все дома, которые обслуживает управляющая компания ЗАО «Партнер», получили паспорта готовности к отопительному сезону 2013-2014 гг. О том, какие работы проводили жилищники по подготовке к зиме, когда в тульских квартирах включат отопление и как будет происходить контроль подачи тепла, корреспондентам «Слободы» рассказал Андрей Сергеевич Сычев, – исполнительный директор управляющей компании ЗАО «Партнер».

Жителям домов, обслуживаемых управляющими компаниями ЗАО «Партнер», ЗАО «Градсервис», ЗАО «Домуправ» и ЗАО «Хороший дом» не стоит беспокоиться: тепло придет в их квартиры вовремя.

Традиционно подготовка теплосетей к новому зимнему сезону должна начинаться сразу после окончания предыдущего отопительного периода. Управляющая компания ЗАО «Партнер» приступила к осмотру жилого фонда уже в апреле месяце, даже не дожидаясь окончания предыдущего сезона отопления.

Андрей Сычев

– Системы отопления домов, находящихся на обслуживании управляющей компании ЗАО «Партнер», готовы на 100%, – рассказывает Андрей Сычев. – В течение нескольких месяцев сотрудники управляющей компании проводили гидравлические испытания и утепление трубопроводов, осуществляли замену винтелей, запорных арматур, остекление подъездов. Особое внимание было уделено проведению работ по утеплению дверных проемов, чердаков и межпанельных швов в многоквартирных домах. Дело в том, что негерметичные швы между панелями домов являются основными причинами теплопотерь и сквозняков в квартирах и подъездах.

Кроме того, управляющая компания ЗАО «Партнер» регулярно проводит промывку систем отопления и горячего водоснабжения. А в некоторых домах отопительные системы чистили по совершенно новой для Тульской области технологии: благодаря применению специальных реагентов на поверхности труб образуется покрытие, препятствующее образованию наростов.

Все подготовительные работы шли с учетом пожеланий жителей. А без подписи старших по домам управляющая компания не принимала акты выполненных работ у подрядчиков.

– К нам регулярно поступают обращения от жителей, – продолжает исполняющий директор управляющей компании ЗАО «Партнер» Андрей Сычев. – Каждое из них рассматривается нами и берется на контроль. Все пожелания жителей, которые относятся к текущему ремонту, мы стараемся учесть. К сожалению, достаточно много домов сегодня нуждается в ремонте капитального характера. В этом случае мы организуем собрания с жителями, и стараемся содействовать во включении такого жилья в федеральную программу по капитальному ремонту многоквартирных домов.

Все работы управляющая компания проводит в рамках подготовки к отопительному сезону за счет средств, которые жители платят по статье «Содержание жилья». А жителям, имеющим возможность заплатить дополнительные средства за комфортное проживание в доме, управляющие компании ЗАО «Партнер», ЗАО «Хороший дом», «ЗАО Градсервис» и ЗАО «Домуправ» предлагают принять участие в программе софинансирования.

– Установка пластиковых окон в подъездах не входит в обязательный перечень работ по содержанию жилых домов, – поясняет Андрей Сергеевич. – Однако при условии софинансирования жителям необходимо заплатить только 50% от стоимости всех работ. Таким образом, оплатив всего полцены, собственники получают возможность сохранить тепло в своих домах. Для участия в этой программе жителям просто надо принять решение об установке окон и обратиться в свою управляющую компанию.

Пуск тепла будут контролировать круглосуточно!

– Как правило, сезон отопления стартует в Туле в октябре, – отметил Андрей Сычев. – Точную дату начала отопительного сезона устанавливает руководство города. Хочу заметить, что управляющая компания ЗАО «Партнер» будет проводить работы по пуску тепла в течение 14 дней с объявления этой даты: спустя две недели после регулировки систем отопления батареи в квартирах нагреются. На время пуска тепла в управляющей компании совместно с аварийно-диспетчерской службой круглосуточно будет работать специальный штаб. Таким образом, мы сможем экстренно реагировать и устранять порывы, которые могут возникнуть при включении отопления.

Безусловно, обслуживание домов управляющая компания продолжит и с наступлением зимы.

Только цифры

2113
НОВЫХ БАЧКОВ установили в домах, обслуживаемых ЗАО «Партнер».

502
ДОМА, находящихся на обслуживании управляющей компании ЗАО «Партнер» получили паспорта готовности к отопительному сезону 2013-2014 гг.

211
ДОМОВ – план по остеклению подъездов выполнен на 100%.

Кстати

23 сентября на оперативном совещании администрации Тулы заместитель главы администрации города по ЖКХ Владислав Галкин сообщил о том, что отопительный сезон в Туле стартует с 3 октября. Завершение же отопительного периода запланировано на 28 апреля.

– Уже сейчас мы начинаем заготавливать пескосоляную смесь. Учитывая погодные условия прошлой зимой, в этом году мы будем уделять первостепенное внимание уборке снега и наледи с тротуаров и удалению с крыш домов сосулек.

Андрей Сергеевич Сычев, исполнительный директор управляющей компании ЗАО «Партнер».

Комментарии специалистов

Александр Зубов

Александр Зубов, исполнительный директор управляющей компании ЗАО «Градсервис».

– Мы старательно подготовили наши дома к началу отопительного сезона, хотя в жилом фонде ЗАО «Градсервис» они уже не молодые – их средний возраст перевалил за 50 лет. Успешно прошли гидравлические испытания на всех домах, практически завершены работы по восстановлению остекления в подъездах, на лестничных площадках, по мере необходимости, восстановлено отопление, с целью снижения теплопотерь укреплены входные двери в подъезды. Управляющая компания ЗАО «Градсервис» подготовила дома к сезону, все подрядчики имеют запас материалов. Теперь мы ждем постановления о начале отопительного сезона – как правило, в Туле он стартует в октябре.

Светлана Макеева

Светлана Макеева, генеральный директор управляющей компании ЗАО «Домуправ»:

– Наши сотрудники сейчас прилагают все усилия для того, чтобы окончательно сдать дома к зиме. К сожалению, наш жилой фонд в основном состоит из старых домов, которые эксплуатируются уже 70 и более лет. Так что работы на них требуют повышенного внимания и ответственности! Мы прикладываем все усилия: произведена подготовка инженерных систем, выполнены работы по ремонту кровель и многие другие работы. А 175 домов с печным отоплением и АОГВ уже готовы к пуску тепла на 100%.

Елена Буланникова

Елена Буланникова, исполнительный директор управляющей компании ЗАО «Хороший дом»

– Нами проведен комплекс мероприятий по подготовке многоквартирных домов, находящихся в управлении ЗАО «Хороший дом», к осенне0зимненму периоду. Все дома подготовлены к отопительному сезону. Проведены работы по промывке и опрессовке систем центрального отопления, все системы заполнены водой и готовы к принятию тепла от котельных. Подача отопления будет проводиться по согласованному с поставщиками услуги графику. На период пуска тепла в ЗАО «Хороший дом» организован штаб и телефон «горячей линии».

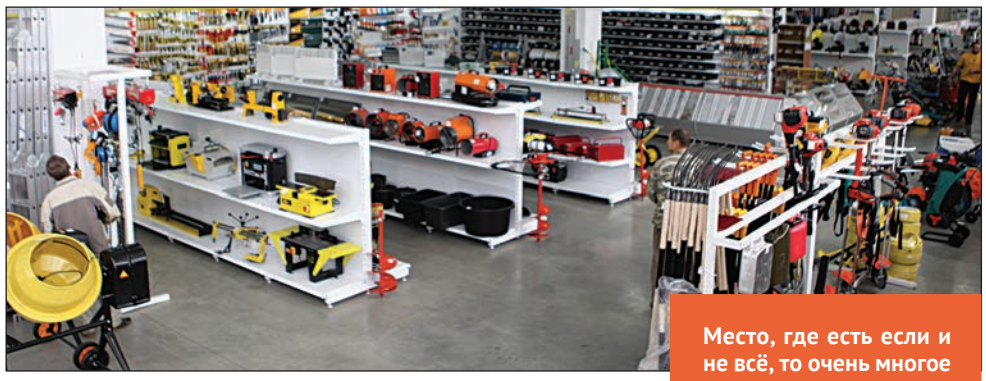

Место, где есть если и не всё, то очень многое для домашнего мастера, мы отыскали – «объектом» эксперимента был выбран торговый центр «Петровский», на первом этаже которого работает огромный магазин «Энкор-Инструмент». Даже не магазин, а целый супермаркет! Итак, у нас есть час обеденного перерыва – посмотрим, что можно успеть найти и купить за это время!

Нужен инструмент? Идем на эксперимент!

Осень – один из самых горячих сезонов для ремонта и строительства. Вот и мы в редакции, погруженные в дела ремонтные в своих квартирах, задумались: а можно ли ускорить эти процессы? И решились на эксперимент!

Екатерина Белова.
Фото Максима Котенева.

Все, кто хоть однажды переживал ремонт или строительство, знают, сколько времени отнимают поездки по магазинам в поисках инструментов и расходных материалов. А что если пойти по другому пути: найти большой магазин, составить список – и купить все необходимое в одном месте, сэкономив огромное количество времени? Реально ли это?

Генератор – вещь необходимая в любом частном доме, особенно за городом – поможет сохранить комфорт даже при перебоях с электричеством. В продаже есть генераторы дизельные и бензиновые. А также имеются офисные варианты – чтобы техника могла работать автономно.

В отделе ручного инструмента мы нашли огромный выбор метизов (гвозди, саморезы, шурупы и пр., фасованные и на вес), уровни, ключи, отвертки, ножовки, пистолеты, степлеры, кисти и валики, уплотнители, шнуры, тросы и цепи. От мелочей до серьезных наборов инструментов!

Скоро зима, помните? В «Петровском» уже есть **снегоуборщики** – в считанные минуты расчистят двор и выезд из ворот. Любой другой садовой техники **(мотоблоки, газонокосилки, триммеры)** и инструментов здесь тоже очень много.

А сколько в этом магазине электроинструмента – точно найдешь все, что нужно! **Шуруповерты, дрели, перфораторы, болгарки, шлифмашины, электрорубанки, фрезеры для дерева** от собственной торговой марки «Энкор» и мировых производителей – Makita, Dewalt, Hitachi, Sparky, Bosch, AEG и др. От бытовых до профессиональных!

В магазине есть целая **выставка российских станков «Корвет»** – дерево- и металлообрабатывающие, плиткорезы, рейсмусы, токарные, копиры, листо- и трубогибочные машины и многое другое. Еще больше станков имеется под заказ. Для большой частной стройки или небольшого производства это, пожалуй, самый оптимальный вариант по цене и качеству.

Водопровод в частном доме или квартире? Найдется всё! В магазине есть **трубы, фитинги, сгоны, хомуты, насосы, баки, водонагреватели.**

Эксперимент окончен, время закупки – всего 40 минут! А «остатка» хватит на то, чтобы пообедать: на 3-м этаже ТЦ «Петровский» работает замечательная столовая. **Очень вкусный обед из трех блюд – всего за 100-120 руб.**

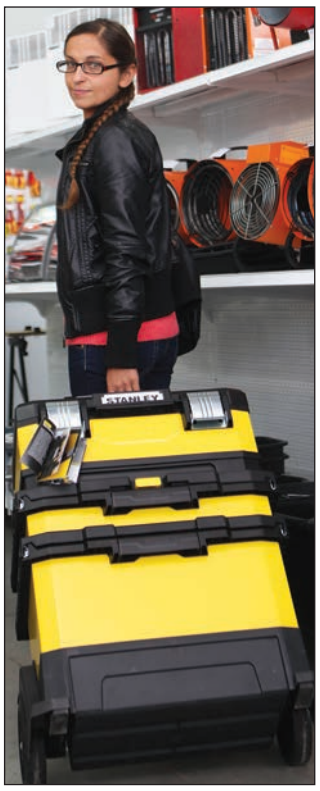

А для комфорта в ремонтных работах и хранении инструментов – **тепловые пушки и чемоданы.**

Торговый центр «Петровский», магазин «Энкор-Инструмент»: Тула, Одоевское шоссе, ☎ (4872) 71-01-11. Ежедневно с 10.00 до 19.00.

Каталог организаций Тулы
MYSLO.RU/ORGANIZATIONS'

СБЕРБАНК
Всегда рядом

Рефинансирование как способ снижения кредитных платежей

Иван Демидов.

У многих представителей малого бизнеса есть желание и потребность снизить кредитные платежи или перейти на более привлекательные условия. Теперь появилась реальная возможность управлять расходами по текущим кредитам и расширить горизонты своего бизнеса. С 1 августа 2013 года Сбербанк предлагает предпринимателям беспрецедентные условия рефинансирования кредитов, полученных в других банках.

Возьмите новый кредит, чтобы снизить процент по старому.

Нужная программа

Рефинансирование кредита в Сбербанке – это возможность получить средства на погашение задолженности перед другими банками и перейти на более привлекательные условия – снизить процентную ставку или увеличить срок кредитования. Это в свою очередь даст возможность снизить расходы на ежемесячное обслуживание займов и консолидировать их в одном банке.

Предложение Сбербанка для малого бизнеса стартовало 1 августа текущего года и продлится до 1 января 2014 года включительно. Воспользоваться им смогут активно развивающиеся компании с годовой выручкой до 400 млн рублей. Именно с помощью данной программы бизнесмены смогут получить новый кредит на сумму от 3 млн рублей.

В Сбербанке терять деньги и время не придется

Обычно предпринимателей смущают многие аспекты в рефинансировании – наличие комиссии, высокая процентная ставка, процессы оформления документов. В рамках предложения Сбербанка учтены все подобные вопросы. Комиссия за выдачу кредита отсутствует, процентные ставки одни из самых низких на рынке, от 10%* в рублях, и еще одно важное преимущество – возможность увеличить срок финансирования. Кроме этого процесс оформления документов для получения кредита очень прост – клиентский менеджер Сбербанка выезжает в офис заемщика и помогает подготовить все необходимые документы за один день. Оформление же самого кредита занимает также минимум времени.

Бизнес в стиле

Когда решение о рефинансировании принято, важно определить, какой именно кредит из линейки «Бизнес» подходит именно вам. Отличаются продукты целью рефинансируемого кредита. «Бизнес-Оборот» предоставляется на рефинансирование кредитов, полученных на пополнение оборотных средств для производства, торговли и предоставления услуг. «Бизнес-Инвест» – на инвестиционные цели: на приобретение основных средств, модернизацию производства, ремонт основных активов бизнеса. Еще один большой плюс – возможность получения отсрочки погашения основного долга по данным кредитам. Кредит «Бизнес-Проект» предоставляется на рефинансирование кредитов, полученных на расширение действующего бизнеса или открытие новых направлений деятельности, а «Бизнес-Рента» – на пополнение оборотных активов или инвестиционные цели. Надо сказать, что подобных программ на рынке кредитования совсем немного.

В шаге от денег

Сбербанк высоко ценит свою репутацию и заинтересован в развитии своих клиентов, именно поэтому предлагает такие привлекательные условия кредитования на рынке. Сбербанк первым запустил акцию по отмене комиссий по кредитам для малого бизнеса и первым будет рефинансировать кредиты на действительно беспрецедентных условиях. А самим предпринимателям, оценившим уникальность программы, надо всего лишь успеть до конца текущего года заполнить заявку на кредит в любом офисе Сбербанка, обслуживающем юридических лиц.

Подробную информацию узнавайте по телефонам:

8-800-555-55-30, (4872)32-70-98.

или на сайте Банка www.sberbank.ru.

*Процентная ставка в размере от 10% годовых действует по кредитам «Бизнес-Оборот», «Бизнес-Инвест», «Бизнес-Проект», «Бизнес-Рента» на цели рефинансирования при сроке кредитования 12 мес. в рамках акции с 01.08.2013 по 01.01.2014 включительно. Итоговый размер процентных ставок устанавливается индивидуально и зависит от финансового состояния заемщика. Кредит выдается на срок от 1 до 120 мес. в зависимости от вида кредита. Максимальная сумма по данным кредитам определяется индивидуально и зависит от финансового состояния заемщика. Комиссии за выдачу и досрочное погашение отменены в рамках акции с 04.03.2013 по 01.10.2013 включительно. Существует территориальное ограничение по выдаче кредитов.

Подробную информацию о кредитных продуктах для малого бизнеса, условиях кредитования и документах, необходимых для получения кредита, вы можете получить в отделениях банка, обслуживающих юридических лиц и индивидуальных предпринимателей, по телефону контактного центра 8-800-555-55-30 или на сайте банка www.sberbank.ru.

ОАО «Сбербанк России». Генеральная лицензия Банка России № 1481 от 08.08.2012. Сентябрь 2013.

15 сентября, Тула, перекресток улиц Пузакова и Октябрьской: столкнулись три автомобиля.

Олег Гончаров погиб на месте от полученных травм.

Пострадавшей в аварии семье нужна помощь!

Сергей Стариков.
Фото УГИБДД УВМД России по ТО.

Из-за пьяного водителя погиб отец семейства. Одному из пострадавших детей требуется сложная хирургическая операция.

В среду 18 сентября похоронили 37-летнего Олега Гончарова, получившего несовместимые с жизнью травмы в крупном ДТП, которое произошло в воскресенье 15 сентября.

Информация о случившемся поступила в дежурную часть 1-го отдельного батальона ДПС около 9 часов вечера. Как сообщил очевидец, в районе пересечения ул. Октябрьской и ул. Пузакова столкнулись три автомобиля: «Фольксваген Гольф», ВАЗ-2109 и «Дэу Нексия».

Андрей Ярцев

«По предварительной информации, водитель «Фольксвагена» выехал на полосу встречного движения, где совершил столкновение с автомашиной ВАЗ-2109, которую отбросило в «Дэу», – говорит начальник пресс-службы УМВД России по Тульской области **Андрей Ярцев**. – Сидевший за рулем «Фольксвагена» отказался от прохождения медицинского освидетельствования на алкоголь. Возбуждено уголовное дело.

Семья Олега Гончарова выжила, но все они – 30-летняя Мария Гончарова, а также 4,5-летний Максим и Артем, которому сейчас всего 1 год и 7 месяцев, были госпитализированы.

– У меня переломы 7 ребер, сломана рука и сотрясение мозга, – бесцветным голосом перечисляет Мария, глядя в окно больничной палаты на автобус, в котором – гроб с телом ее мужа. – У старшего перелом ключицы. У младшего самая серьезная травма – у него сломана, кажется, лобная кость.

По словам Марии, в тот вечер они всей семьей ездили в магазин и возвращались домой. Неожиданно навстречу их «Ладе», лоб в лоб, выскочили фары другого авто. Буквально через секунду мощный удар и после него еще один!

– Когда очнулась, вокруг была тишина, – вспоминает Мария. – Я начала звать на помощь. Несколько мужчин из остановившихся машин вырвали дверь с моей стороны и вытащили меня и детей. Боялись, что машина может загореться, но, к счастью, этого не произошло.

Еще помню, что я спрашивала, почему они Олега не вытаскивают. Он был зажат, я пощупала у него пульс. То ли его сердце уже не билось, то ли я не почувствовала, потому что очень дрожали руки.

Один мужчина потом ко мне подошел и сказал: «Кажется, он живой…»

Чуда не произошло. Как следует из официальных данных, водитель отечественной легковушки скончался на месте происшествия. А вот 42-летний виновник столкновения, по словам очевидцев, не получил ни царапины, как и его пассажирка. Водитель случайно попавшего в эту мясорубку третьего автомобиля после оказания медицинской помощи был отпущен домой.

Мария уверена, что за доли секунды перед столкновением ее супруг успел вырулить таким образом, чтобы основная часть удара пришлась именно на его сторону, и именно поэтому она и дети хоть и получили травмы, но остались живы.

– В больнице я пробуду недолго, – заключила Мария. – Мне нужно младшего «вытягивать», я ему нужна. Поэтому, как только немного приду в себя, сразу к нему. Врачи обещали, что через пару дней выведут его из комы…

Как стало известно несколько дней спустя, старшего сына выписали на амбулаторное лечение. Мария и младший сын до сих пор в больнице. Ребенку предстоит сложная операция…

Внимание!

Если у вас есть возможность оказать семье пострадавших материальную помощь, деньги можно перечислить по реквизитам:
ДО №8604/01 Тульского отделения Сбербанка РФ
БИК: 047003608
К/С: 30101810300000000608
ИНН: 7707083893
КПП: 710702001
ОКПО/ОГРН
09267704/1027700132195
Лицевой счет:
40817810366000216962
Гончарова Раиса Владимировна.

Мария Гончарова до сих пор в больнице.

У Артема серьезная травма головы, он в коме. Максим лечится дома. Мальчики еще не знают, что их папы больше нет…

Эту статью уже обсуждают на
MYSLO.RU/ГОРОД

Калужская улица (ныне Демонстрации). Именно здесь манифестанты построились в колонны.

Битва на палках

Сергей Гусев.

На площади Восстания, откуда отправляются маршрутки до Москвы, на газончике стоит скромная гранитная стела. Надпись на ней гласит, что на этом месте 14 (27) сентября 1903 г., то есть ровно 110 лет назад, произошла первая рабочая демонстрация в Туле.

«Бей полицию!»

Это событие дало название и площади, и прилегающей к ней улице – Демонстрации 1903 года. Но спроси любого туляка, кто против кого на площади восстал в 1903 году, мало кто ответит.

Шествие организовали, чтобы выразить протест против приговора суда над ростовскими социал-демократами, на котором троих организаторов демонстрации приговорили к повешению. 14 сентября был выходной – праздник Воздвиженья.

В то время местные подпольщики своей типографии не имели. Специально к этому дню командировали в Петербург Николая Рождественского, который тайно привез в Тулу пишущую машинку. К 14 сентября было отпечатано четыре вида прокламаций, в том числе «Овцы и люди», написанные В. Вересаевым. На листовки ставилась синими чернилами печать «РСДРП тульский комитет».

Та самая неприметная стела на площади Восстания в Туле.

Накануне выступления откопали красное знамя, которое хранилось у матери Николая Рождественского на Старопавшинской улице (сейчас – Мосина).

А в ночь перед демонстрацией по городу разбросали прокламации.

Интересно, что исторической манифестации вполне могло и не быть, окажись у тульской полиции чуть больше людских ресурсов. Еще летом в рапорте Московскому обер-полицмейстеру, генерал-майору Трепову сообщалось: «В последнее время вновь стали появляться в значительном количестве прокламации социал-демократической партии, направленные к умалению правительственной власти и против порядка управления вообще». Тульский полицмейстер ходатайствовал ассигновать на сыскные надобности «потребную сумму денег для оплаты агентурных услуг и командировать опытных агентов. Ныне отпускаемые на сыскную надобность деньги в размере 150 рублей недостаточны даже по единичным одолжениям отдельных лиц». Однако получил отказ по той причине, что Трепов не имеет на то соответствующего разрешения департамента полиции в Санкт-Петербурге.

Шествие должно было начаться в час дня на Киевской у Пушкинского сада (нынешнего драмтеатра). Однако полиция, еще с утра напуганная прокламациями, организовала сразу три маневренные группы в этом районе для предотвращения беспорядков. Пришлось на ходу менять план – решили собраться на Калужской улице (нынешней Демонстрации). Как все происходило, расскажем строками рапорта губернатору тульского полицмейстера, заметив попутно, что Посольская – это, конечно же, нынешняя Советская, а церковь Спаса стояла напротив нынешнего детского универмага.

«14 сентября около двух часов дня на Киевской, Петровской, Калужской и Посольской улицах появились группы в 4-5 человек мужчин и женщин, которые и направились к Красноглазовскому переулку, где, собравшись в толпу около ста человек и выкинув четыре флага с надписью «Долой самодержавие!», быстро двинулись с криками и песнями на Посольскую улицу, причем из толпы разбрасывались в огромном количестве разные противоправительственные прокламации. По мере выхода этой толпы на Спасскую площадь к ней присоединились другие разные лица, так что когда толпа повернула на Посольскую и пошла по направлению к Киевской, в толпе этой находилось уже до 300 человек.

Бывший на углу Киевской и Посольской улиц резерв полиции под начальством помощника пристава Рытова пошел навстречу толпе и, встретивши ее против церкви Спаса, преградил дальнейшее движение, при этом Рытов предложил толпе прекратить беспорядки и разойтись. Толпа сначала подалась назад, но, очевидно, по подстрекательству главарей, остановилась против дома Виноградова и с криками «Бей полицию!» бросилась наносить удары палками. Видя открытое нападение, Рытов приказал городовым обнажить шашки, стараясь разогнать толпу, и взять флаги.

КУПОН +0,5%
Реклама Р.

	вклад Лидер	вклад Капитал	вклад Накопительный	вклад Удобный
Срок	RUB	RUB	RUB	RUB
1 год	10,4 %	9,8 %	9,3 %	9,2 %
2 года	10,5 %	10 %	9,5 %	9,4 %
3 года	10,6 %	10,2 %	9,7 %	9,6 %

г. Тула, ул. Тургеневская, д. 35 тел. (4872) 70-26-44

Данный купон увеличивает процентную ставку по всем видам вкладов Капитал банка в рублях на +0,5%
1 купон = 1 вклад (купон действителен до 19.10.2013)
Подробности на сайте: kapitalbank.ru

Капитал банк
ОСНОВАН В 1993

Вклады застрахованы
Система Страхования Вкладов

ОАО АКБ «Капиталбанк» Лицензия Банка России № 2547

на правах рекламы

Один из организаторов акции – Николай Рождественский.

Дом на нынешней улице Мосина (сразу за церковью Флора и Лавра), во дворе которого было закопано знамя.

Первая рабочая политическая демонстрация в Туле. Художник Д. П. Васильев.

Анна Рождественская. На ее квартире обнаружили тайную типографию.

Вследствие энергичных действий чинов полиции толпа стала рассеиваться, разбегаясь по разным улицам».

Характерно, что ни в одних воспоминаниях участников шествия о том, что они дрались какими-то там палками, ни разу не упоминалось. А вот о том, как лупили их, говорили с удовольствием.

Подпольная типография

Большинство манифестантов были задержаны много позже демонстрации. Два дня проходили обыски. На квартирах Николая Кудрявцева, Николая и Александры Рождественских и Александра Фролова были обнаружены «различные предметы, компрометирующие их политическую благонадежность». Ну а у зубного врача Анны Рождественской полицию ожидал настоящий клад. Помимо преступных изданий обнаружили пишущую машину системы «Гоммод» с множительным аппаратом и следами оттиснутых на нем прокламаций. Причем, по мнению экспертов, все принадлежности множительного аппарата были налицо, за исключением желатинового валика, употребляемого для пропускания типографской краски через восковые клише на бумагу, на которой и получается оттиск. Однако желатиновый валик не заменяется другим орудием и при его отсутствии печатание оттисков совершенно невозможно.

«Шелковая сетка, при помощи которой приготовляется восковое клише, найдена вложенной в пишущую машинку. Осмотр сетки показал, что она уже была в употреблении, на ней обнаружены оставшиеся после изготовления соответствующих клише отпечатки двух воззваний из числа разбросанных – «Товарищи, сегодняшней демонстрацией мы выражаем протест» и «Овцы и люди». Сличив шрифт машинки и прокламаций, эксперты определили их полное сходство: не только разбросанные 14 сентября прокламации напечатаны на машинке, найденной в квартире Анны Рождественской, но и еще шесть образцов, хранящихся в делах тульского губернского жандармского управления.

Говорят очевидцы

Крестьянин Андрей Никифоров: «Утром 14 сентября я остановился в гостинице Верман на углу Посольской и Петровской улиц. Около двух часов услышал с улицы крик и в окно увидел, что мимо гостиницы идет толпа человек в 40, с флагами, состоящая из молодых людей, по виду мастеровых. Спустя минуты две я увидел, что участники бегут обратно. По-видимому, кто-то их гнал. Флагов уже не было видно. Я бросился вниз и услышал крики городовых: «Держи!» Погнавшись за убегающими, я схватил каких-то двух человек, которых и передал городовым. Затем меня кто-то сильно ударил по голове, я упал и от сильного удара потерял сознание, поэтому больше я ничего не помню».

Пишущая машинка была найдена в чулане, увязанной в скатерть, и в том же чулане лежал завернутый в бумагу и перевязанный бечевкой пакет с принадлежностями множительного аппарата и пачкой пробных оттисков.

Казалось, улики совершенно убийственные. Однако Анна Рождественская, не моргнув глазом, ответила, что все сделанные у нее находки принесены на хранение в квартиру неизвестным пациентом, приходившим лечить зуб. Уходя, он попросил оставить на время свертки. И эта отговорка вполне сработала – причастность Рождественской к тайной типографии доказать не удалось.

Следствие так и не закончилось

Следствие тянулось год и пять месяцев и было закончено 20 ноября 1904 г. Дело о демонстрации составило пять томов. Многих освободили за недоказанностью улик – как, например, Софью Луначарскую (Смидович). В тюрьме в конце концов остались 18 человек, но их тоже выпустили. Суд был назначен на апрель 1905 года. В качестве защитников были приглашены лучшие адвокаты из Москвы. Ввиду неявки некоторых подследственных по настоянию защитников, желающих оттянуть время в надежде на приближающуюся революцию, суд был отложен до октября 1905 г. И действительно, в октябре последовали уже другие события, и суд так и не состоялся.

Выводы же из случившегося были сделаны немедленные. Уже 20 сентября губернатор ходатайствовал о необходимости иметь в городе казачью сотню «быстрых в передвижениях при возникновении народных волнений». На что ему указали: наличие в Туле бригады пехоты «обеспечивает возможность своевременного принятия мер».

17 ноября департамент полиции вновь вернулся к ходатайству о расквартировании в Туле казачьей сотни, на что получил ответ, что это «весьма затруднительно из-за неимения казачьих частей, могущих быть для этого предназначенными. Кроме того, пехотный гарнизон в Туле, состоящий из двух пехотных полков, представляет собой достаточную силу для подавления беспорядка. Тем более в Москве расположен первый Донской казачий генералиссимуса князя Италийского графа Суворова-Рымникского полк».

Также 20 сентября было дано предписание надзирателю 2-го тульского акцизного округа объявить сидельцам казенных винных лавок в городе Туле о том, чтобы они были готовы при возникновении уличных беспорядков в городе, по распоряжению губернатора, полицмейстера, его помощника или частного пристава немедленно прекратить торговлю.

Губернатор Шлиппе отправил также письмо директору тульской мужской гимназии. «14 сентября во время уличных беспорядков, предпринятых группой молодых людей на Посольской улице в Туле, – говорилось в нем, – многие мирные жители стремились к месту беспорядков, где и образовывались толпы народа ради праздного любопытства, причем учеников вверенной вам гимназии не замечалось. Такое устранение учащейся молодежи в толпах зевак доставило мне сердечное удовольствие, о чем считаю необходимым для себя долгом довести до сведения Вашего Высокородия».

А о дерзкой акции местных социал-демократов еще долго вспоминали в Туле. Правда, по-разному. 2 декабря 1903 года пристав 4-й части Тулы (Чулково) написал следующее донесение.

«Крестьянин Тульского уезда Архангельской волости, дер. Бобровки Владимир Парфирьев Куприянов, 27 лет, прибывший на жительство 25-го минувшего ноября и поступивший к содержателю портновской мастерской крестьянину Григорию Иванову Жукарину, проживающему на Зайковой улице в доме Боголепова, вчера в десятом часу вечера, будучи в полупьяном состоянии, завел за ужином разговор о бывшей демонстрации на Киевской улице и во время этого разговора, встав за столом, начал возвышенным тоном произносить слова: «Да здравствует республика – долой самодержавие!» и прекратил эти возгласы только тогда, когда Жукарин как хозяин со своими мастерами избил Куприянова».

XI ЛЮБИТЕЛЬСКИЙ ЧЕМПИОНАТ ПО МИНИ-ФУТБОЛУ

СРЕДИ КОРПОРАТИВНЫХ КОМАНД

29 сентября 2013 года

Косая Гора, стадион ДЮСШ «Арсенал»

СЛОБОДА — семейная газета родного города | модныйгород | MySLO | ЛЛФ — Лига любителей футбола | ТУЛЬСКАЯ ОБЛАСТНАЯ ФЕДЕРАЦИЯ ФУТБОЛА

Все подробности:

MySLO.ru > БЛОГИ > Кубок «Слободы» по футболу

ОФИЦИАЛЬНЫЕ ПАРТНЕРЫ ЧЕМПИОНАТА

Твой доктор — сеть аптек

www.tvojdoktor.ru

За здоровый образ жизни!

Телефон справочной службы

47-68-00

Восток Моторс

официальный дилер

NISSAN

Innovation that excites*

(4872) 71-19-50

ул. Октябрьская, 318

*Инновации, которые восхищают.

OLIM PIZZA

ДРУГ БОЛЕЛЬЩИКА!

на правах рекламы

А фальсификат и ныне там

Елена Мишина.

Журналисты ИА «Тульские новости» не раз проводили рейды с целью проверить качество продуктов. В 2011-2012 гг. писали о фальшивом сливочном масле (не местных производителей). Оказалось, что подделки до сих пор на полках. Те же магазины, те же производители…

Мы понимали, что вряд ли сможем кардинально изменить ситуацию. Но чтобы так безнаказанно продавали фальшивку, невзирая на проверки и заведенные дела, не ожидали…

О масле и его «родственниках»

Сливочное масло – продукт, получаемый из сливок, снятых с коровьего молока. Представляет собой концентрат молочного жира. По вкусу, аромату, питательности сливочное масло принадлежит к наиболее ценному пищевому жиру, оно хорошо усваивается и обогащает организм витаминами.

Под видом полезного, натурального сливочного масла покупателям могут подсунуть спред или маргарин, в которых используются преобразованные растительные жиры.

В природе растительные масла имеют жидкую консистенцию. Есть два способа сделать их твердыми. Самый дешевый – гидрогенизация: масла нагревают до высоких температур. Конечный продукт дешев, но содержит значительное количество трансизомеров – молекул, которые поменяли структуру. Эти соединения как минимум не полезны для человека.

Есть способ безопаснее – энзимная переэтерификация, когда трансизомеры не образуются. Но такой растительный жир дороже. Вряд ли фальсификаторы используют его.

Чтобы суррогаты были ещё больше похожи на сливочное масло, в них добавляют красители, ароматизаторы, отвердители. Отличить подделку от подлинника можно лишь с применением специального оборудования.

Настоящее масло – редкость?

Было произведено шесть закупок сливочного масла. Во всех случаях сотрудники торговых предприятий говорили журналистам, что масло настоящее. Анализ проводился специалистами Федерального бюджетного учреждения «Государственный региональный центр стандартизации, метрологии и испытаний в Тульской области» (30.08.2013г. протокол испытаний №5530/9-5).

Чтобы подтвердить подлинность сливочного масла, определяют долю молочного жира в жировой фазе продукта – должно быть 100%. Плюс – пять нормируемых соотношений органических кислот.

Итак, результаты.

Гипермаркет «Линия», куплено 500 г масла сладкосливочного крестьянского несоленого ООО «Курское молоко». Все соотношения выдержаны, жирность – 72,5%%. Масло.

Там же приобретено 200 г масла сливочного крестьянского сладкосливочного «Тульское» ОАО «Тульский молочный комбинат». Полное соответствие всем нормативным параметрам. Масло.

Магазин «Магнит» на ул. Ложевой, 136. Куплено 500 г масла крестьянского сладкосливочного несоленого, произведенного, как указано на упаковке, ООО «Лав продукт». Из пяти «контрольных» соотношений в трех случаях параметры не соблюдены. Доля молочного жира – 29%. Вывод – фальсификат!

Тот же магазин, куплена упаковка 180 г масла сливочного крестьянского «Дубровское» (ООО ТД «Дубравамолоко» Брянской области). Все 5 соотношений кислот не соблюдены. Доля молочного жира – 52%. Вывод – фальсификат!

Гипермаркет СПАР. 180 г масла крестьянского сладкосливочного «От фермера». Произведено в ООО «Сырная долина», Курская область. Результат: в 4 соотношениях из 5 – несоответствие требованиям. Причем в несколько раз! Молочного жира минимум – 16,8%. Вывод – фальсификат!

Тот же гипермаркет. 180 г масла сливочного несоленого «Экомилк». Производитель – «Озерский молочный комбинат». Три из пяти соотношений не соответствуют нормативам. Доля молочного жира – 72%. Вывод – по сути это маргарин.

Тульские магазины – рассадники болезней?

Итог. Из 6 образцов 4 – подделки. Причем 3 продукта («От фермера», «Дубравамолоко» и «Лавпродукт») были признаны таковыми во время проверки еще год назад. Но торговые компании, зная об этом, продолжают их предлагать тулякам. Выгодно? А здоровье покупателей?

По мнению медиков, при регулярном употреблении «фальшивого масла» в организме накапливаются вредные вещества и соединения. Со временем возникают проблемы желудочно-кишечного тракта, страдают поджелудочная железа, печень, желчный пузырь…

Хочется пообщаться с представителями торговых предприятий, где реализуют поддельное «масло». И получить ответы на вопросы. Какова система контроля продукции? Как часто проводится отбор проб и лабораторные исследования образцов масла? Формат общения – любой: круглый стол, личные встречи, телефонные разговоры, письменные ответы, электронная переписка… У многих из нас – дети и внуки, пожилые родственники.

на правах рекламы

Эту статью уже обсуждают на MYSLO.RU/НОВОСТИ

Маленькая Катя Невская стала самой юной участницей «Кросса Нации» в Туле.

К старту готовы!

«Кросс Нации» в Туле:

Самой юной забега два с

Алина Илюшечкина.
Фото Максима Котенева.

22 сентября в Центральном парке прошли спортивные соревнования в честь Дня бега. Пробежать кросс вышли 1500 человек!

Победителей забегов наградили кубками и почетными грамотами.

Во всех регионах России 22 сентября проходит самый масштабный по численности и географии участников забег – «Кросс Нации». Ежегодно в этот день профессиональные бегуны и просто любители спорта принимают участие в массовом забеге. Тульская область не стала исключением. В нашем регионе «Кросс Нации» стартовал уже в десятый раз.

– Мы стараемся участвовать во всех мероприятиях, которые посвящены массовому спорту, – рассказывает **Дмитрий Яковлев,** и.о. председателя комитета по спорту и молодежной политике. – Конечно, в этот день мы не увидим спорта высших достижений, но зато мы увидим много людей, которые выступают за здоровый образ жизни.

Дмитрий Яковлев

Пасмурная погода участников соревнований не напугала. Принять участие в забеге в Белоусовском парке собрались жители Тулы и области самых разных возрастов. Самой маленькой участнице забега, Катюше Невской, всего 2,5 года. На свой первый в жизни настоящий старт малышка вышла с мамой. Несмотря на то, что девочка пришла на финиш последней, зрители поддерживали бегунью как настоящую чемпионку!

Отличие «Кросса Нации» этого года состоит в том, что на этот раз соревнование раз-

1500

ЧЕЛОВЕК пробежали «Кросс Нации» в Центральном парке Тулы.

САНГВИРИТРИН – ЛЕКАРСТВО ДЛЯ ВСЕЙ СЕМЬИ

Одна таблетка избавит вас почти от всех недомоганий. Конечно, такого не бывает. Но! Существует растительное лекарство с очень широким спектром действия. **Сангвиритрин** – это растительный антимикробный препарат. Он не накапливается в организме и, в отличие от антибиотиков, не вызывает привыкания микробов к препарату.

Сангвиритрин обладает антимикробным и противогрибковым эффектом, он подавляет способность вредных микробов к размножению в организме. При этом препарат не вредит полезной кишечной флоре.

Сангвиритрин – лекарство для всей семьи. Его можно применять даже новорожденным и беременным. Средство выпускают в трех лекарственных формах: таблетки, линимент и водно-спиртовой раствор.

Всегда в наличии в сети аптек «Твой доктор»!

Таблетки **Сангвиритрина** применяются при острых кишечных инфекциях (сальмонеллёз, дизентерия) и для лечения дисбактериоза.

Раствором **Сангвиритрина** можно полоскать горло при ангине и фарингите, полость рта – при пародонтите и стоматите, протирать кожные складочки малышам, обрабатывать раны и язвы. Линимент применяется наружно на грибковые инфекции, успешно справляется с пародонтитами и женскими заболеваниями (кандидоз, вагинит, вульвит).

Сангвиритрин – растительное антимикробное средство широкого спектра действия для детей и взрослых. Применяется в лечении лор-заболеваний, стоматологии, гинекологии, дерматологии и хирургии. **Сангвиритрин** – на даче, дома и в дороге. Его цена чуть выше 150 руб. Вы всегда можете спросить в аптеке наличие **Сангвиритрина** и проконсультироваться с фармацевтом.

ЗАО "Фармцентр ВИЛАР"

117216 Россия, г. Москва, ул. Грина, д. 7, строение 26. Телефон (499) 519 - 30 - 88.
info@vilar-farmcentr.ru www. vilar-farmcentr.ru www.bezrecepta.su

О ПРОТИВОПОКАЗАНИЯХ КОНСУЛЬТИРУЙТЕСЬ У СПЕЦИАЛИСТА

на правах рекламы

участнице половиной года

В 10.30 стартовал первый забег среди мальчиков младше 12 лет.

«Кросс Нации – 2013» объединил людей всех возрастов.

делили на несколько забегов. Раньше же и дети, и взрослые бежали в общем кроссе.

Всего было 9 забегов:

- Девочки и мальчики от 7 до 12 лет бежали 300 м.
- Юноши, учащиеся 6-11 классов – 2000 м.
- Девушки, учащиеся 6-11 классов – 800 м.
- Юноши и девушки, студенты ссузов – 2000 м.
- Юноши и девушки, студенты вузов – 3000 м.
- Все желающие жители Тульской области, мужчины и женщины – 3000 м.

Екатерина Аверьянова

Все забеги стартовали в 11.00, а уже к 13.00 были известны имена победителей.

– Я просто любительски занимаюсь бегом, – говорит победительница забега среди девочек в возрасте до 12 лет **Екатерина Аверьянова.** – Я учусь в поселке Волово, во 2-й школе. А моей подготовкой к стартам занималась старшая сестра – она учится на спортивного тренера. Летом она меня «подтягивала» к соревнованиям. И все равно трасса сегодня далась очень трудно, были очень сильные соперники.

В последнем забеге принять участие могли все желающие жители области. Победителем этого кросса стал двадцатипятилетний житель Алексина **Сергей Суббочев:**

– Бегом я занимаюсь профессионально уже десять лет. Тренируюсь круглый год! Зимой – лыжи. Спортом я увлекся в пятом классе: начал ходить на занятия по легкой атлетике. О «Кроссе Нации» мне рассказали друзья, они посоветовали принять участие. Верили в мою победу! И так получилось, что сегодня я занял первое место. В обычной же жизни, неспортивной, я работаю судебным приставом.

Сергей Суббочев

«Золотые» призеры «Кросса Нации»:

Роман Ряховский,
Екатерина Аверьянова,
Александр Анисимов,
Динара Матякубова,
Максим Борисов,
Ксения Жукова,
Алексей Дорофеев,
Валерия Маренкова,
Сергей Суббочев,
Анастасия Якоби.

Друзья, город ждет перемен!

27 и 28 сентября с 12.00 приходите в Центральный парк на городской альтернативный праздник «Море перемен» и покажите, каким парк должен быть на самом деле. Развлечения, кисти, краски и приятные лица гарантируем!

Туляков приглашают принять участие в событии, когда в одном месте можно провести время с пользой для города и с удовольствием для себя. В этот день в городе планируется установить символ – буквы, которые подчеркнут готовность горожан к конкретным действиям. Основное мероприятие развернется 28 сентября. С 12.00 на сцене будет играть музыка. Промоутеры встретят посетителей у входа в парк, вручат флажок и расскажут об идее перемен. Каждый посетитель сможет прикрепить флажок перемен на гигантскую карту Тулы. В это же время начнет работу зона «фотосушки», Handmade маркет. Гостей парка ждет тайный перформанс от Михаила Кудряшова и фотошколы «Ясная Поляна».

С 12.00 до 18.00 – мастер-класс по декорированию букв от профессионального художника. **С 13.00 до 15.00** в парке будут работать симпатичные мимы, фотографироваться с публикой. **С 13.00 до 18.00** – проведение микро-переделок, мастеркласс по декорированию аллеи «морскими оригами». **С 18.00 до 21.00** – праздничный концерт, выступления артистов.

Подробности на **svoeslovo.com.**

Спортафиша

Туляков ждут соревнования по конкуру

28 сентября на территории парк-отеля «Грумант» состоится этап к Чемпионату России по преодолению препятствий на Кубок «Грумант» – 2013.

За главные призы турнира поборются лучшие российские спортсмены – члены сборной России основного и резервного составов, мастера спорта международного класса.

В перерывах между маршрутами зрителей ждет интересная развлекательная программа и множество сюрпризов. Призовой фонд соревнований – 1 млн рублей. В программе соревнований три маршрута с высотой препятствий 140 см, 110 см и на мощность прыжка.

Справки по тел.: +7 (4872) 50-50-50, +7 (910) 700-04-57.

Эту статью уже обсуждают на
MYSLO.RU/СПОРТ

ЧЕМПИОНАТ ЛЛФ. 3-Й ТУР

ВЫСШАЯ ЛИГА.

Автоматика – Рассвет	20-1
Балтика-Тула – Гурово-Бетон	1-1
Солнечный удар – СЕВЕРавто	0-11
Локомотив-Тула – Скуратово	7-6
LFC OLYMPIC – БС	8-1
FC Ruben – Слободка	1-6
КБП+ – Регион 71	5-1
Дина – Мирмекс	6-9
FC LLF – Импульс	6-1

ПЕРВАЯ ЛИГА. ГРУППА «А».

ТОООИ ФСГ – МФК	5-6
LFC ULTRAS – Альфа	8-5
Урожай – Фантазеры	4-9
Штурм – Автошкола 23	2-6
Энергия – Живи Футболом	4-6
Angry Birds – Буревестник	4-2
Maximum – Архангельское	4-2
Золотая выдержка – Серебровка	5-5

ПЕРВАЯ ЛИГА. ГРУППА «В».

Динамо – ЛФК Алексин	0-20
Звезда – Devexpress	2-4
ФК Борис – Заречье	5-1
ЛФК Боруссия-Тула – Star & K	3-4
Ураган – Динамо Киев	2-16
Наполи – ОФИС	3-4
Асгард – Магнит	6-14
МЧС – Торпедо	7-4

ВТОРАЯ ЛИГА. ГРУППА «А».

Динамо-Тула – Лидер (тех. поражение)	5-0
Адреналин – Аист	6-6
Олимп – Galaxy	8-3
Unilever – Восток	3-2
Арсенал – Альт-Телеком	4-3
Локомотив-Узловая – Фобос	9-2
ФАН – Partizan	14-6
Пацанчики – БРУ	7-8

ВТОРАЯ ЛИГА. ГРУППА «В».

Металлург – DIVIZION	6-3
Голдклаб – Шахтер	6-5
ФК Кристмас – Легион	8-8
Белые орлы – ФК Бабай (тех. поражение)	0-5
Антураж – Тандер РЦТУ	4-13
FC STAFF – Батальон	2-9
Деловой союз – Школьники	3-6
Зеленстрой – Team	13-5

ТРЕТЬЯ ЛИГА. ГРУППА «А».

ТРОЯ – КУРАЖ	4-6
НПО Стрела – Селиваново	1-8
OLD BOYS – Динамо-Тула 2	4-7
Пролетариат – ФК Кировский	3-5
Рэднек – Кисляк	8-17
Альянс – ПроКофий	3-8
Пума-Щекино – Воронеж-Фрахт	27-1
Электропривод – FORoom	9-5

ТРЕТЬЯ ЛИГА. ГРУППА «В».

Спортивная платформа – Старая Прага	4-5
ГК Эльф – Салют Щекино	5-5
Спарта – Аякс	3-2
FC Alezi – LFC Forward	2-3
Свобода – ЛФК Оружейник	9-6
Monster – Пересвет	1-25
Авангард – Палестра	5-3
ФК За свой счет – Факел веры	4-3

Ликуют юные хоккеисты алексинской «Оки», которые стали обладателями Кубка «Skoda».

Мастер-класс от легенды хоккея

Олег Бусло.
Фото Евгении Салиховой.

22 сентября в новомосковском ледовом дворце «Юбилейный» прошел детский хоккейный турнир на Кубок «Skoda».

В соревнованиях приняли участие три детские дружины (игроки 2001-2002 годов рождения). Это «Ока» (Алексин), «Ястребы» (Киреевск) и хозяева площадки команда «Виктория» (Новомосковск).

Среди почетных гостей турнира был легендарный хоккеист, олимпийский чемпион, заслуженный мастер спорта Евгений Давыдов, директор «Миксавто» – официального дилера «Skoda» в Новомосковске Сергей Винокуров, председатель Комитета по физической культуре и спорту администрации города Новомосковска Николай Ивашков. Именно они по окончании увлекательных хоккейных баталий, прошедших в азартной, бескомпромиссной борьбе, вручили победителям и призерам красавцы-кубки, медали и грамоты.

Обладателями главного приза Кубка «Skoda» стали юные хоккеисты алексинской «Оки».

Они не дали усомниться в своем превосходстве над соперниками ни разу, обыграв «Викторию», – 8:0, а «Ястребов» – 11:0. Второе место досталось новомосковским хоккеистам, обыгравшим «Ястребов», – 5:1.

По итогам соревнований организаторы отметили лучших хоккеистов в различных номинациях. Лучшим игроком турнира был назван Даниил Суханов («Виктория»), лучшим бомбардиром стал Владислав Савельев («Ока»), лучший защитник – Константин Крупин («Виктория»), лучший нападающий – Никита Чепенко («Ока»), лучший вратарь – Илья Ковальский («Ястребы»). Специальных призов от компании «Миксавто» удостоились юные хоккеисты «Виктории».

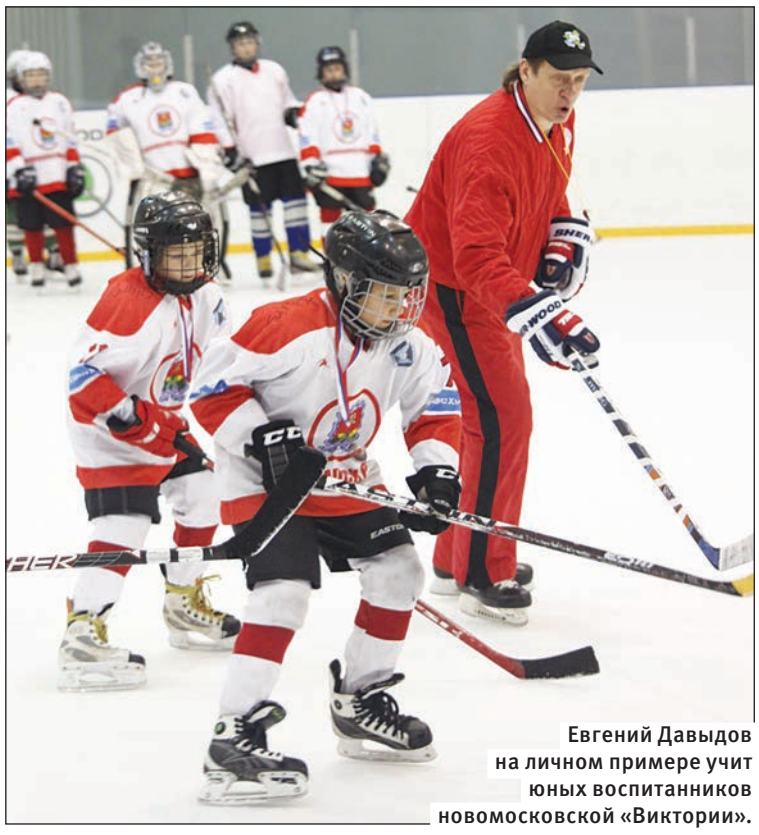

Евгений Давыдов на личном примере учит юных воспитанников новомосковской «Виктории».

После награждения Евгений Давыдов провел мастер-класс, завершившийся для молодых воспитанников «Виктории» фото- и автограф-сессиями. После чего побеседовал с корреспондентом «Слободы».

– Евгений, как Вам атмосфера на сегодняшнем празднике хоккея? Вы, насколько мы знаем, в Новомосковск уже приезжали.

– Да. В Новомосковске я уже бывал, и не раз. Первый мой визит в ваш великолепный город состоялся вместе с «Легендами советского хоккея» в момент открытия этого замечательного ледового дворца. Сегодняшний турнир и последовавший за ним мастер-класс доставили массу положительных эмоций и самим участникам, и их преданным болельщикам – родителям. Поэтому можно сказать большое спасибо организаторам турнира Кубок «Skoda» и мастер-класса, такие мероприятия, несомненно, служат хорошим стимулом для ребят, на них они могут расти и совершенствоваться.

– На Ваш взгляд, в каком возрасте можно точно сказать, что из того или иного юного дарования вырастет настоящая звезда хоккея?

– Честно, ответить на этот вопрос очень сложно. Сейчас мальчишек начинают тренировать с пяти лет. Для сравнения скажу, что сам я начал заниматься хоккеем в девять лет. То есть четыре года потерял. Но если у человека есть талант, помноженный на трудолюбие, такой человек обязательно добьется успеха в хоккее.

– Как часто Вам удается сейчас самому выйти на лед и поиграть в хоккей?

– Без хоккея никуда. Это наша жизнь. Главное, чтоб здоровье не подводило. У нас есть команда «Легенды советского хоккея», которая выезжает в различные города, проводит товарищеские встречи. Интерес к подобным матчам огромен. Болельщиков собираются полные стадионы. Не поверите, но факт. Буквально пару дней назад вернулись из футбольного, на первый взгляд, города Ереван. И представляете, на товарищескую встречу собралось десять тысяч зрителей. Очень приятно было.

– А свой самый звездный хоккейный час можете назвать?

– Вне всякого сомнения, олимпийское золото Альбервилля в 1992 году. Это были незабываемые мгновенья наивысшего спортивного счастья!

«Арсенал» играет сериями

Олег Бусло.
Фото Андрея Варенкова.

Меньше месяца назад, а точнее 28 августа, во Владикавказе в игре против «Алании» тульский «Арсенал» прервал свою уникальную серию из 39 матчей без поражений.

Но вряд ли кто тогда мог предположить, что та неудача послужит отсчетом новой очень неприятной серии для канониров. Проиграв в Белгороде местному «Салюту», подопечные Дмитрия Аленичева довели свою серию без побед в первенстве до четырех матчей. А с учетом кубкового матча против саратовского «Сокола» туляки потерпели пятое фиаско подряд.

Заметно, что команда, задав на старте турнира сумасшедший темп, сама же его и не выдержала, и не только физически, но и психологически.

Сумеет ли «Арсенал» прервать неудачную серию и вернуть былую игру? Ответ дадут ближайшие матчи. Хотелось бы верить, что игра в Белгороде станет исключением из правил. Такой слабой игры «Арсенала» в этом году не приходилось видеть.

Хозяева поля открыли счет уже на 3-й минуте игры. После розыгрыша углового полузащитник «Салюта» Андрей Михеев «расстрелял» ворота Александра Филимонова. «Арсенал» эта неудача только подхлестнула к активным действиям. Во всяком случае, ближе к середине тайма канониры имели территориальное преимущество. Вот только до опасных моментов у ворот Александра Криворучко дело не доходило.

Самый реальный момент сравнять счет в начале второго тайма имел лучший бомбардир ФНЛ Александр Кутьин, но, оказавшись в выгодной позиции, пробил неточно.

А спустя пять минут после этого эпизода хозяева поля праздновали очередной гол Михеева, который, «обокрав» Александра Денисова, не оставил Филимонову шансов на спасение ворот. После этого еще какое-то время «Арсенал» продолжал искать кратчайшие пути к воротам Криворучко, но все его попытки разбивались о грамотно выстроенные ряды обороны белгородцев. А на 68-й минуте «Салют» довел счет до крупного. После розыгрыша штрафного удара оказавшийся без присмотра в центре штрафной Сергей Бутырин пробил неотразимо. В оставшееся до конца матча время «Арсенал», выражаясь языком боксеров, находился в состоянии грогги. И будь удачливее в завершающих стадиях атак белгородцы, счет мог вырасти до неприличного. Но в итоге цифры на табло так и не изменились и «Салют» добился победы со счетом 3:0.

«Салют» (Белгород) – «Арсенал» (Тула) – 3:0 (1:0)

22 сентября. Белгород. Стадион «Салют». 3000 зрителей.

Голы: Михеев, 3, 54, Бутырин, 68.

«Арсенал»: Филимонов, Ершов, Лозенков, Денисов (Маслов, 57), Сухарев, Лях, Кашчелан, Макаренко, Игнатьев (Сергеев, 76), Шилов (Савин, 37), Кутьин (Лепский, 67).

Предупреждения: Михеев, 27, Ткачук, 82, Лебедев, 90 – Кашчелан, 11, Денисов, 24, Лях, 50.

Судьи: Л. Верулидзе (Владикавказ), Р. Абусуев, Е. Болховитин (оба – Санкт-Петербург).

Остальные результаты 15 тура:

«Луч-Энергия» – «Мордовия» – **1:1**
«Уфа» – «Шинник» – **2:1**
«Нефтехимик» – «СКА-Энергия» – **1:3**
«Химик» – «Спартак-Нальчик» – **3:2**
«Ангушт» – «Газовик» – **0:1**
«Ротор» – «Торпедо Москва» – **1:2**
«Балтика» – «Динамо СПб» – **2:1**
«Алания» – «Енисей» – **2:1.**

Поднимется ли «Арсенал» после серии чувствительных «ударов»?

Дмитрий Аленичев, главный тренер «Арсенала»:

Комментировать особенно нечего. Проиграли по всем статьям.

на правах рекламы

I ЧЕМПИОНАТ ГОРОДА ТУЛЫ ПО МИНИ-ФУТБОЛУ СРЕДИ ЛЮБИТЕЛЬСКИХ КОМАНД. 2 ТУР

ДИВИЗИОН ИМ. МАСТРЮКОВА

Луч – Динамо Киев	10:5
Триумф – Факультет САУ	4:2
ТРО ФСЖР – ЛФК Боруссия	0:11
Red Bulls – Саботаж	1:0
ТТ – Белые Львы	5:4
Юность– Злые Пряники	5:4
Кислород – Casper	5:1
ЛФК Факел – Акцент – перенос. Перенесённая игра 1-го тура: Луч – ТРО ФСЖР	4:0

ДИВИЗИОН ИМ. БЕЛОУСОВА

LFC Medvenka – LFC Ultras	5:6
Автошкола 23 – ПроКофий	18:6
Вася – Северо-Задонск	3:11
Адреналин – Энергия	8:3
Аристократы – Архангельское	2:3
ЛФК Ревякино – Сбербанк Тула	4:5

ДИВИЗИОН ИМ. АЛЕХИНА

MIX – Скуратово	0:8
Спортивная Платформа 2 – Partizan	2:4
КлаFILLин – ЛФК Красный Яр	1:6
Рассвет – Мирмекс	5:5
Калининский – Автоматика	2:16
Хелл Райд – СЕВЕРавто	5:9
ДИО-ТУЛА – Слободка	4:2
Рогожинские Канониры – LFC Olympic	1:20

Тульская городская федерация футбола напоминает, что по ходу соревнований в трех дивизионах идет набор команд в дивизион имени знаменитого тульского футболиста и ветерана А.П. Кузнецова.

Подать заявку на участие в I Открытом чемпионате Тулы по мини-футболу среди любительских команд можно по info@footballvtule.ru. Тел. +7 (4872) 701-701.

Спорткалейдоскоп

Юные тульские футболисты борются за Кубок губернатора

25 сентября завершаются игры группового этапа соревнований, проводимых под эгидой Тульской областной федерации футбола.

В турнире, который проводится второй год, принимают участие 24 команды в двух возрастах: 1998-1999 и 2000-2001 годов рождения. Финальная часть Кубка губернатора Тульской области начнется 30 сентября. Среди тех, кто уже обеспечил себе место в четвертьфиналах, – по две команды «Химика» из Новомосковска и «Арсенала» из Тулы. Борьбу за главный трофей также продолжат «Болохово» в старшей возрастной группе и ДЮСШ (Белев) в средней возрастной группе. Обладатели Кубка губернатора определятся 5 октября.

В Туле стартовал самый массовый школьный футбольный турнир

20 сентября прошли первые матчи городского этапа общероссийского проекта «Мини-футбол – в школу».

В этом году в соревнованиях, организованных областной и городской федерациями футбола и Управлением по физической культуре, спорту и молодежной политике администрации города Тулы, изъявили желание выступать 116 команд города-героя. Для сравнения: в прошлом году в подобных соревнованиях принимали участие 68 школьных дружин. Все матчи группового этапа будут проходить на открытых школьных стадионах всех районов областного центра.

Первыми на старт городского этапа вышли ребята младшей возрастной группы (игроки 2000-2001 годов рождения). Борьбу за три путевки в областной финал, который пройдет в ноябре, поведут 23 дружины.

24 сентября в борьбу вступили юноши старшей возрастной группы (игроки 1996-1997 годов рождения). Здесь три путевки в областные соревнования разыграют 34 команды.

И наконец, последними, 1 октября, на городском уровне посоревнуются мальчишки в средней возрастной группе (игроки 1998-1999 годов рождения). Эта группа самая массовая. Трех счастливчиков придется выявлять среди 59 претендентов на выход в финал областных соревнований общероссийского проекта «Мини-футбол – в школу».

Эту статью уже обсуждают на MYSLO.RU/PRESSA

На вопросы «Слободы» отвечают эксперты по автокредитованию:

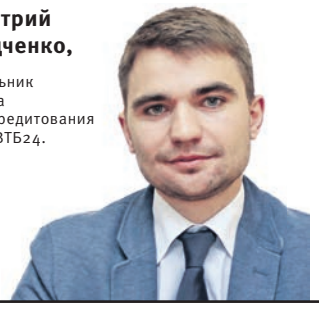

Дмитрий Гладченко,
начальник отдела автокредитования Банк ВТБ24.

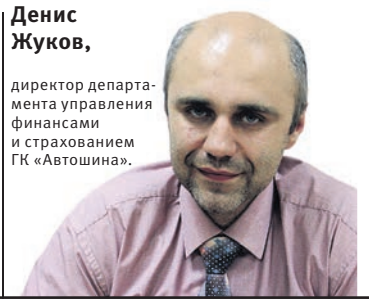

Денис Жуков,
директор департамента управления финансами и страхованием ГК «Автошина».

Игорь Бакаев,
заместитель директора Тульского представительства по автокредитованию «Сетелем Банк» ООО.

Инна Беликова,
менеджер по развитию бизнеса «Сетелем Банк» ООО.

Андрей Шеленцов,
управляющий Тульским филиалом банка «Возрождение» (ОАО).

Автокредит – от мечты к реальности!

Хотите купить машину, но нет денег? Выход есть – автокредит! Как его оформить? Какой банк выбрать? Какие документы надо подготовить? Специально для читателей «Слободы» на эти вопросы ответили специалисты из банков, страховых компаний и автосалонов. Оказывается, купить машину в кредит очень просто, и переплата может быть минимальной!

Сотрудник одного из тульских автосалонов Эдуард Анохин: «Одна из наших красавиц может стать вашей меньше, чем за сутки. Приезжайте!»

? Что выгоднее – потребительский кредит или автокредит?

– Автокредит выгоднее. По потребительскому ставка в большинстве банков составляет около 20% годовых (но есть и больше), а по автомобильному, как правило, в два раза меньше. Минимальная ставка, с учетом программы государственного субсидирования, будет в районе 6-10% годовых. Максимальный срок кредита составляет 5-7 лет (если это госпрограмма, то срок max 36 мес).

? Какую машину можно купить в кредит?

– Если автомобиль новый, то марка не имеет абсолютно никакого значения, – возьмете тот, который вам понравится! С подержанными авто так же, но есть один важный момент – в среднем такая машина не должна быть старше 7 лет.

? Сейчас действует автокредит с госпрограммой. Действует ли понижение данных процентов на покупку подержанных машин до одного года?

– Программа государственного субсидирования действует только на покупку новых автомобилей стоимостью не более 750 тысяч рублей. Ставка в кредитном договоре определяется следующим образом: из базовой ставки по продукту вычитается 2/3 ставки рефинансирования ЦБ РФ, действующей на момент выдачи кредита.

? Зависит ли процентная ставка от марки автомобиля?

– У большинства банков есть специальные совместные программы с автопроизводителями и автосалонами. Ставки по таким предложениям выгодные и всегда ниже стандартных. Плюс могут быть очень интересные акции, при которых скидка на покупку может быть от нескольких десятков до ста тысяч рублей!

? Куда лучше идти в первую очередь – в автосалон или в банк?

– Сначала лучше в автосалон. Как правило, в солидных точках продаж машин присутствуют представители сразу нескольких банков, и у вас будет возможность выбора именно тех условий кредитования, которые будут для вас самыми выгодными. Следует помнить, что на процентную ставку в том числе может влиять и пакет предоставленных вами документов. Все логично – чем больше подтверждений банку вашей честности, тем меньше будет процентная ставка и, следовательно, фактическая переплата.

? Сколько по времени занимает оформление автокредита и играет ли роль то, что у покупателя уже есть другой крупный кредит?

– Как правило, все зависит от конкретного банка. В некоторых выдача положительного решения занимает не более одного часа, а у других несколько дней. И здесь опять же все зависит от пакета предоставленных документов. Что касается наличия другого кредита – в целом банк, скорее всего, примет положительное решение, если все платежи в сумме не будут превышать 40-50% от общего дохода вашей семьи.

? При покупке подержанного автомобиля существуют определенные риски, например, неожиданно узнать о том, что машина находится в залоге у банка или предыдущий владелец еще не выплатил за нее кредит. Как себя обезопасить?

– Покупка машины – и не только в кредит – это серьезный, требующий обдуманных решений поступок. Поэтому лучше покупать автомобиль в салоне, который работает не первый год. Такой продавец дорожит своей репутацией и внимательно проверяет все выставленные на продажу машины. Если даже и возникнет какая-то неприятная ситуация, то салон с именем возьмет ее решение на себя – вернет вам деньги или предоставит другой автомобиль. Также у крупных продавцов есть гарантия на крупные узлы даже подержанных автомобилей.

? Как страхуется кредитный автомобиль?

– Страховка, а также ее виды, ничем не отличается от тех, что оформляются при обычной покупке машины. Более того – в некоторых банках можно включить сумму страховки в сумму кредита или во время совместной акции с салоном вообще получить ее в подарок! Вообще страховка очень важна. Например, с КАСКО вы не попадете в ситуацию, когда автомобиль отправился на свалку после ДТП, а вам еще несколько лет платить за него кредит. Ориентированный на порядочное отношение к клиенту страховщик обязательно возместит вам сумму ущерба.

? Почему по ипотеке и по потребительскому кредиту возможны дифференцированные платежи, а по автокредитованию почти во всех банках аннуитетные? И можно ли платить больше положенного на любую сумму или только кратную минимальному платежу?

– Условия в разных банках могут отличаться. Где-то можно платить только строго по графику и равными суммами, а где-то разрешается погасить всю сумму хоть на следующую неделю после покупки. Также и с размером ежемесячных платежей.

Главное помнить, что при внесении большей суммы или досрочном закрытии кредита, обязательно нужно уточнить – требуется ли заявление на перерасчет.

Тогда не возникнет ситуация, когда деньги просто лежат на вашем счете и с них каждый месяц списывается указанная в кредитном договоре сумма.

› Партнеры рубрики

ВТБ24
Большое преимущество
Тула, пр. Ленина, 54. ☎ 30-86-20.
Красноармейский пр., 38.
☎ 56-45-57, 8-800-100-24-24.
ВТБ 24 (ЗАО), Генеральная лицензия Банка России № 1623.

ВОЗРОЖДЕНИЕ БАНК
БАНК, КОТОРЫЙ ВСЕГДА С ТОБОЙ
Тула, ул. Революции, 5-а.
☎ (4872) 30-84-52.
Генеральная лицензия Банка №1439 ЦБ РФ

Сетелем
Тульское Представительство «Сетелем Банк» ООО
Тула, Центральный район, пр. Ленина, 85, оф. 309.
☎ 71-02-82, 8-910-077-08-53 .
Ген. лиц. на осуществление банковских операций 1481 от 08.08.2012г

ГРУППА КОМПАНИЙ АВТОШИНА
www.autoshina.com
Тула, ул. Октябрьская, 316, ☎ 71-18-66,
ул. Октябрьская, 318, ☎ 71-19-50,
ул. Рязанская, 38, ☎ 240-001, 711-888,
ул. Рязанская, 7. ☎ 71-05-75, 71-07-87.
Новомосковск, ул. Мира, 18-а, ☎ 8 (48762) 2-64-55.

на правах рекламы

Всей семье даем совет: за здоровьем вам – в «Л'Мед»

Fotolia/PhotoXPress.ru

Имя «Л'Мед» уже более 10 лет известно тулякам: по мнению многих, оно стало символом здоровья, лечения в современных и комфортных условиях. Сегодня в Туле работают уже две клиники «Л'Мед» – многопрофильная клиника на ул. Токарева, 82 и клиника врачебной косметологии на Красноармейском проспекте, 48.

За 10 лет пациентами «Л'Мед» стали десятки тысяч туляков, жителей области и других регионов. С каждым годом в «Л'Мед» появляется все более современное оборудование, открываются новые направления, совершенствуется лабораторная база. И конечно, все более комфортными становятся условия лечения. Добро пожаловать в «Л'Мед» за здоровьем и красотой!

Клиника врачебной косметологии на Красноармейском пр., 48, ☎ 302-902.

Здесь вам помогут сохранить красоту и молодость! В клинике работают опытные врачи – дерматологи, косметологи, венерологи, хирурги, эндокринологи – все те специалисты, консультации которых могут потребоваться пациентам, желающим выглядеть здоровыми и красивыми. Здесь пациентам доступны, пожалуй, любые современные процедуры красоты:

- **ЛАЗМИК** – методика безынъекционного введения гиалуроновой кислоты в кожу для разглаживания морщин, возвращения коже объема и плотности, лечения целлюлита. Без уколов!
- **микротоковая терапия** для борьбы с признаками старения (морщинами, пигментацией на лице, сосудистыми патологиями), целлюлитом и выпадением волос;
- **баролазерный массаж лица и тела.** Комбинация лазера и вакуума позволяет добиться более выраженных результатов в устранении различных недостатков кожи – целлюлит, дряблость, морщины, локальные жировые отложения и др.;
- **мезотерапия лица, тела и волосистой части головы.** Процедура восстанавливает эластичность и упругость кожи, насыщает ее питательными веществами, устраняет целлюлит и растяжки, уменьшает выпадение волос;
- **биоревитализация кожи гиалуроновой кислотой.** Дает стойкий эффект омоложения кожи;
- **биодермализация кожи препаратами коллагена**;
- **контурная пластика** – инъекции, позволяющие устранить морщины и складки, изменить форму губ, щек, скул, подбородка;
- **биореволюметрия** – новая инъекционная методика для «четырехмерного омоложения лица», восполнения объема с эффектом омоложения кожи;
- **ЛАЕННЕК** – препарат, восстанавливающий жизненные силы организма, омолаживая его изнутри;
- **армирование кожи биодеградируемыми нитями.** Нити создают новый каркас, который позволяет «потянуть» овал лица, устранить морщины и дряблость кожи;
- **фотоомоложение.** Уже после первого сеанса освежается цвет лица, кожа становится более гладкой. Восстанавливаются влагообменные процессы, возникает эффект подтяжки кожи;
- **фотоэпиляция.** Современная технология позволяет уничтожать фолликулы разнообразных по структуре и цвету волос, в том числе и светлых;
- **фракционный фототермолиз.** Это безоперационное омоложение, подтяжка кожи, в том числе в тех областях, которые малодоступны для пластики. Это шея, область декольте, кисти рук, внутренняя поверхность рук и бедер;
- **коррекция мимических морщин** препаратами ботулотоксина типа А;
- **коррекция гипергидроза** (потливости);
- **АКВАЛИКС** – это коррекция локальных жировых отложений с помощью препарата, который растворяет мембраны жировых клеток. Эффективен для коррекции верхней части рук, складок на спине, живота, зоны галифе, двойного подбородка и др.
- **химические пилинги.**

Многопрофильная клиника на ул. Токарева, 82, ☎ 49-57-57.

Клиника располагается в отдельном современном здании, где для пациентов работают:

1 Поликлиника, где вы можете получить **консультации специалистов самых различных направлений** – хирурга, гинеколога, терапевта, иммунолога-аллерголога, кардиолога, эндокринолога, офтальмолога, невролога, уролога, травматолога, ревматолога, лор-врача, педиатра.

2 **Дневной стационар.** Здесь по назначению специалиста можно пройти внутривенную терапию, озонотерапию, ВЛОК, сделать мембранный плазмаферез. При необходимости выдается больничный лист установленного образца.

3 На базе многопрофильной клиники «Л'Мед» много лет работает **Центр хирургии,** где проводятся операции по следующим направлениям:

- **эндоскопическая хирургия** (лечение бесплодия, внематочной беременности, удаление миом матки, кист яичников, операции по поводу опущения и выпадения матки, хирургическое лечение желчекаменной болезни, удаление желчного пузыря без разреза, малотравматичное лечение грыж;
- **флебология** (склеротерапия, лазерная коагуляция, мини-флебэктомия, комбинированная флебэктомия);
- **лазерная хирургия** (коррекция вросшего ногтя, удаление бородавок, папиллом, шрамов, пигментных пятен, сосудистых звездочек);
- **пластическая хирургия** (блефаропластика, коррекция формы ушных раковин, СМАС-лифтинг, круговая подтяжка лица, абдоминопластика, липосакция);
- **оперативная гинекология** (лазерное лечение эрозий, дисплазий, пластика половых губ);
- **лор-хирургия** (удаление полипов полости носа, аденоидов, операции на придаточных пазухах носа, микрогайморотомия, лазерные операции на нёбных миндалинах, оперативное лечение хронических ринитов, фарингитов);
- **оперативная офтальмология** – операции при отслойке сетчатки и оперативное лечение глаукомы;
- **оперативная урология** (лечение варикоцеле, полипов и карункулов уретры, эндоскопическое удаление кист почек, фаллопротезирование, пластика уретры, ТУР простаты, удаление камней мочевых путей и др.).

4 **Клиника имеет отличную диагностическую базу** – это лаборатория экспертного класса, ЭКГ, ЭхоКГ, холтеровское мониторирование, гистероскопия, кольпоскопия и т. д.

«Л'Мед» – это профессионализм, безупречное качество и внимательное отношение к пациентам!

Интернет-представительство компании –
www.l-med.ru

Лиц. ЛО-71-01-000680 выд. 21.03.2012г. ООО «Лазермед».

ИМЕЮТСЯ ПРОТИВОПОКАЗАНИЯ. ПРОКОНСУЛЬТИРУЙТЕСЬ СО СПЕЦИАЛИСТОМ.

Условия действительны при подключении услуг «Домашний Интернет» и/или «Домашний Интернет и ЦТВ» от МТС с 01.06.2013 по 31.10.2013. Акция на все тарифные планы услуги «Домашний Интернет» и на пакеты ТВ «Базовый». Стоимость подключения — 0 руб. Подключение производится при наличии тех. возможности. Чтобы воспользоваться спец. условиями, необходимо внести авансовый платеж, равный ежемесячной абон. плате по подключаемым услугам. Предложение недоступно для действующих и бывших абонентов услуг «Домашний Интернет», «Домашний Интернет и ТВ» и «Домашнее ТВ», отключивших их позднее чем, за 10 дней до начала и в период действия предложения.

На правах рекламы

Не берут в детсад? Откроем свой!

Ксения Грибкова.
Фото Максима Котенева.

Отчаявшись дождаться своей очереди в детский сад, тульская семья решила проблему радикально.

Каждый день уже почти целый год эта семья задает себе вопрос: «Кто, если не мы?» И это придает им сил. А сил потребовалось немало: обивать пороги чиновничьих кабинетов, самостоятельно ремонтировать этаж в старом доме 40-х годов постройки… Но обо всем по порядку.

Все началось с очень счастливого события. В семье Ольги и Сергея Возбранных случилось пополнение: спустя 19 лет после рождения старшей дочери у них появился приемный сын Глеб. Как рассказывает Ольга, с появлением малыша (ему был месяц) в ее жизни все круто изменилось.

Глеб рос, пришло время отдавать его в садик, но очередь в детские сады нужно, видимо, занимать с того момента, как видишь «две полоски», и то не факт, что к трем годам место освободится. А что же делать семьям с приемными детьми?! Ведь усыновить можно и малыша, которому уже три года!

Безвыходная, казалось бы, ситуация. Но только не для Возбранных. «Нет мест в саду – не беда, откроем свой!» – решили они. И место подходящее попалось – закрытый по предписанию пожарных ТОЗовский ведомственный сад, на ремонт которого у города уже почти семь лет не было денег. «Такое место шикарное, с территорией, в центре, а простаивает», – сокрушалась Ольга.

Но чиновники к этой идее отнеслись без энтузиазма. Порадовались, что есть люди, готовые взять на себя такую ответственность, но помощи никакой не оказали. Тогда, в порыве отчаяния, Ольга написала письмо в Общественную палату РФ. И так быстро все завертелось!..

Сад дали под целевую аренду Ольге с мужем и ее брату с женой Юлией в начале 2013 года. «Вот так, – улыбается Ольга, – на Земле на четырех дураков больше стало».

Ольга Возбранная (слева) с сыном Глебом и ее коллега Юлия Мануева с сыном Никитой: «У нас обязательно все получится!»

Стены садика украшены чудесными рисунками. «Полет фантазии», – говорит Ольга.

Садик был в ужасном состоянии, почти руины. Затопленные помещения, гнилой пол, разрушенные веранды – руки опустились бы даже у самых стойких оптимистов, но «энерджайзер» Ольга не позволила никому отчаяться.

Следом новые проблемы – нехватка денег. Бесконечные кредиты вылились в общий займ в 2,5 млн рублей. И не на организацию – на физических лиц! По закону, образовательной деятельностью могут заниматься только некоммерческие организации (НКО). Зная это, такую форму собственности выбрали и Ольга с партнерами. А дальше абсурд: банки в кредитах для НКО отказывают, так как основной целью таких организаций не является получение прибыли. Комитет по предпринимательству денег дать и рад бы, да не может – положено выдавать только коммерческим организациям. Замкнутый круг!

Откликнулись и помогли только в администрации города:

«Приняли с распростертыми объятиями. Помогли получить целевую аренду и даже подарили детскую площадку! Но с деньгами пока никак: надо выигрывать грант в министерстве труда и социальной защиты, а в 2013 году мы с этим опоздали… Попытаемся теперь в следующем году», – надеются Ольга и Юлия.

Но до 2014 года надо еще дожить, а пока деньги кончились и неизвестно теперь, когда появятся. Но все равно Ольга довольна: «Это наш дом. Мы ремонт здесь вчетвером сделали, выдавался свободный час – бежали сюда!»

Самое главное теперь – получить лицензию. А это долгий и очень сложный процесс. Но он стоит того – лицензия приравнивает частные детские сады к муниципальным. Например, сразу после ее получения детский сад попадает в список электронной очереди – записать сюда детей туляки смогут на общих правах.

И родителям, чьи дети пойдут в частный сад, лицензия поможет: с января 2014 года в Тульской области должен вступить в силу закон о компенсации части оплаты за детсад родителям, чьи дети ходят в лицензированные частные сады.

«Мы хотим сделать такой детский сад, каких Тула еще не видела», – делится Ольга.

Садик этот абсолютно «живой», а самое главное – нравится детям! А какие здесь рисунки на стенах! Некоторые из них, кстати, – творения самой Ольги: «Да я его весь разрисую, это же прекрасно – у нас живут ежики, пчёлки, смурфики!»

Программу для своего «второго дома» Ольга и Юлия хотят сделать необычной – обучать детей шахматам прямо с ясельного возраста! «Никакие другие методики не идут в сравнение с шахматной логикой. Осталось только найти специалиста, который будет говорить на языке малышей так, чтобы объяснить им шахматы».

В планах также организовать группу для детишек с синдромом Дауна. «Те, кто думает, что в Туле такой проблемы нет, ошибаются. Просто в нашей стране почему-то принято скрывать это, отворачиваться от проблем». Ольга уверена, что воспитание в одном коллективе разных детишек позволит понять малышам, что все люди разные и что не бывает людей «второго сорта». Проект «Дети солнца» запустят, возможно, уже через полгода. Предстоит очень долгая регистрация, поиск специалистов, но, кажется, для этих двух семей не существует ничего невозможного!

Богатырь Илюша с другом Марком: «А давайте все вместе поиграем с машинками!»

Красавица Ева – друзьям Марку, Никите и Егору: «Растите большими. Меня защищать будете!»

Комментарий в тему

Демфира Гришина

Демфира Гришина, руководитель Семейного центра «Мам-Компания»:

– Я понимаю, с чем пришлось столкнуться семье Ольги, – сама интересовалась возможностью открыть частный детский сад, но отложила пока эту идею в долгий ящик. Запал проходит, когда начинаешь выяснять все тонкости, – слишком уж сейчас шаткое законодательство в этой сфере, неясно, как работать, например, с новыми изменениями в санитарных требованиях к дошкольным учреждениям. С одной стороны, хорошо, что предпринимаются попытки урегулировать ситуацию с детскими садами, но с другой – это реально тормозит инициативу. Таких, как Ольга – смелых и готовых вынести все трудности, будет становиться все меньше. Частный детский сад – это огромная ответственность, для работы в этой сфере нужен большой опыт. К тому же кадровую проблему никто не отменял – в Туле мало хороших педагогов для маленьких детей. А Ольге и ее партнерам нужна еще и финансовая поддержка. Без нее будет очень тяжело, но, надеюсь, у них все сложится удачно!

Тула, ул.Металлургов, 87

ПЕРВЫЙ ГИПЕР СПАР

У СПАР ДЕНЬ РОЖДЕНИЯ!

25.09-08.10.2013г

В ГИПЕРмаркете и СУПЕРмаркетах "СПАР"
с 25 по 29 сентября

КИВИ
1кг

54.90

АКЦИИ В ЧЕСТЬ ПРАЗДНИКА!

ХИНКАЛИ
"Уральские"
1кг

-45% 109.90 → 59.90 р.

СОСИСКИ
"Сливочные"
Щекино, 1кг

-42% 259.90 → 149.90 р.

ОКОРОК
свиной к/в
1кг

-23% 389.90 → 299.90 р.

ЦЫПЛЕНОК-БРОЙЛЕР
тушка
1кг

СУПЕР ЦЕНА! 79.90 р.

СЫР
"Монастырский"
45%, 1кг

-20% 289.90 → 229.90 р.

СКУМБРИЯ
крупная х/к, б/г
Союзтулрыба, 1кг

-33% 269.90 → 179.90 р.

ГОРОШЕК, КУКУРУЗА
"Бондюэль"
425мл

-21% 56.99 → 44.90 р.

САЛАТ
Из кальмаров с перцем
и луком, 100гр

-49% 39.59 → 19.90 р.

НЕКТАР
"Сочная долина"
950мл

-25% 39.99 → 29.90 р.

КОФЕ
"Moccona"
Континентал Голд, 95гр

-56% 230.98 → 99.90 р.

ЧАЙ
"Липтон" Эрл Грей, Роял Цейлон,
Инглиш Брекфаст, 25/20 пакетиков

-30% 52.99 → 36.90 р.

МОЛОКО
"Веселый молочник"
2.5%, 930мл

-21% 41.99 → 32.90 р.

КРУАССАНЫ
"7 Дэйс" мини
200гр

-50% 59.90 → 29.90 р.

ТОРТ
"Медовик"
Традиционный, 560гр

-35% 154.90 → 99.90 р.

ШОКОЛАД
"Мишка на Севере"
80/90гр

-49% 52.90 → 26.90 р.

ПОРОШОК СТИРАЛЬНЫЙ
"Лоск" Горное озеро
Автомат, 15кг

-44% 1209.99 → 669.90 р.

ООО "СПАР Тула"

*Цены на товары указаны в рублях. Товары, подлежащие обязательной сертификации, сертифицированы. Предложения действительны с 25 сентября по 8 октября 2013 года при условии наличия товара. Внешний вид товара может отличаться от изображенного. Дисконтная программа "СПАР" действует только в супермаркетах. Акция действует только в ГИПЕРМАРКЕТЕ "СПАР" по адресу г.Тула, ул.Металлургов, 87.

на правах рекламы

СЕТЬ СУПЕРМАРКЕТОВ

SPAR

У СПАР ДЕНЬ РОЖДЕНИЯ!

АКЦИИ В ЧЕСТЬ ПРАЗДНИКА!

25.09-08.10.2013г

СЕЛЬДЬ
"Норли" атлантическая слабосоленая 350+, 1кг

~~129.90~~ -42% **74.90**

СЫР
"Эдам" 1кг

~~289.90~~ -20% **229.90**

СЕРВЕЛАТ
"Коньячный" в/к Царицыно, 1кг

~~289.90~~ -31% **199.90**

ОКОРОК
свиной на кости 1кг

СУПЕР ЦЕНА! **139.90**

ШОКОЛАД
"Альпен Голд" 90/100гр

~~42.50~~ -41% **24.90**

ЧАЙ
"Гринфилд" Волшебный Гоннань, 100х2гр

~~261.90~~ -42% **149.90**

МАСЛО
"Слобода" рафинированное, 1л

~~69.90~~ -21% **54.90**

КЕТЧУП
"Хайнц" в ассортименте, 350гр

~~59.90~~ -33% **39.90**

МОЛОКО
"Домик в деревне" 2.5%, 930гр

~~46.90~~ -25% **34.90**

КОФЕ
"Моккона" Континентал Голд, 47.5гр

~~139.90~~ -50% **69.90**

МАЙОНЕЗ
"Московский провансаль" МЖК, 470мл

~~49.90~~ -30% **34.90**

НАБОР СУШИ №34 "Сакура"
Ролл Текка Маки, 6шт
Ролл Филадельфия, 4шт
Суши Гункан Чука, 1шт

~~239.90~~ -16% **199.90**

ПИРОЖНОЕ
"Медвежонок Барни" бисквитное, 150гр

~~95.59~~ -37% **59.90**

ТОРТ
"Феретти" 400гр

~~149.90~~ -33% **99.90**

СОК, НЕКТАР
"J7" 970мл

СУПЕР ЦЕНА! от **44.90**

СРЕДСТВО
"Ласка" для стирки 1л

~~169.90~~ -47% **89.90**

ООО "СПАР Тула"

*Цены на товары указаны в рублях. Товары, подлежащие обязательной сертификации, сертифицированы. Предложения действительны с 25 сентября по 8 октября 2013 года при условии наличия товара. Внешний вид товара может отличаться от изображенного. Дополнительные скидки на товары акции не распространяются. Предложения не действуют в магазинах "СПАР Экспресс"

на правах рекламы

Осеннее преображение

С КОРАБЛЯ НА БАЛ

Центр эстетической медицины «Талисия» предлагает своим клиентам прекрасное решение для преображения кожи! Минеральная косметика Jane Iredale создана специально для решения большинства проблем кожи. Минеральные вещества ложатся на лицо как вторая кожа, маскируя все недостатки, – расширенные поры, пигментные пятна, расширенные сосуды и т.д. В основу косметических средств входят гиалуроновая кислота, экстракты морских водорослей, которые позволяют хорошо фиксироваться тональным средствам на коже без закупорки пор и позволяют коже дышать. А входящие в состав коэнзим Q10, витамин С, витамин К, экстракты коры ивы, ромашки, календулы и морских водорослей обладают стимулирующим эффектом и позволяют наносить эту косметику сразу после любых процедур, включая чистки и лазерные шлифовки и химические пилинги. **Эффект удивляет!**

Центр эстетической медицины «Талисия»
Тула, ул. Вересаева, 10-а.
Тел. 52-12-23.

ООО Талисия

ПРОТЕИНОВОЕ ЛАМИНИРОВАНИЕ

Протеиновое ламинирование – это глубокое восстановление волос изнутри. При нем волосы изнутри наполняются керамидами и протеинами, волос становится более плотным, тяжелым и объемным. При этом сохраняется традиционный эффект от ламинирования: блеск, легкое расчесывание, шелковистость и здоровый вид волоса. Каждый волосок покрывается стойкой защитной пленкой, которая содержит питающие и увлажняющие вещества. Эффект от ламинирования сохраняется от 4 до 6 недель в зависимости от первоначального состояния волос и особенностей ухода. Ламинирующий состав абсолютно безвреден для волос, поэтому ламинирование можно делать, не дожидаясь окончания периода действия предыдущей процедуры.

Отзыв клиента: «Мне очень понравился эффект от процедуры. Волосы реально стали толще, на ощупь очень мягкие. При укладке волосы не пушатся и объем не пропадает. Спасибо салону «Алина» за прекрасное преображение!»

АКЦИЯ! Скидка 30% на кератиновое выпрямление.*
Педикюр + шеллак = 900 рублей.*

Профессиональная студия-парикмахерская «Алина Бьюти»

Тула, ул. Михеева, 27 (ЖК «Оружейная Слобода»), тел. 71-65-97.
Режим работы с 9.00 до 20.00.

ИП Фомин. Акция действует с 1 по 31 октября 2013 года.

Комментарий специалиста

Елена Хохлова,
мастер-стилист салона красоты «Алина Бьюти»

В осеннее время, когда уже прошла пора летних отпусков, самыми актуальными становятся процедуры по восстановлению структуры и цвета волос. Существует огромный выбор различных услуг: биоламинирование, протеиновое ламинирование, восстанавливающие маски, кератиновое выпрямление, восстанавливающие процедуры на основе стволовых клеток, аминокератиновое восстановление волос, а также комплекс процедур против выпадения волос на основе стволовых клеток. Все эти процедуры направлены на сохранение цвета и, самое главное, здоровья волос. При окрашивании волос используются краски на основе растительных компонентов: экстракта пшеничных протеинов и аргановое масла. С помощью такой краски вы не только можете изменить свой образ, но и восстановить структуру повреждённых волос от воздействия неблагоприятной окружающей среды. Модный тренд этого осеннего сезона – протеиновое ламинирование с использованием итальянской профессиональной косметики. Эта процедура является самой эффективной и подходит для всех типов волос.

ПОХУДЕНИЕ

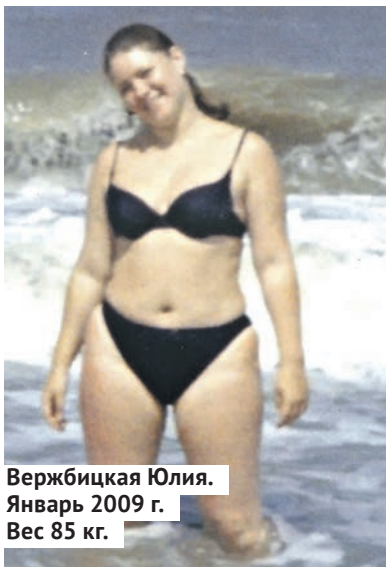

Вержбицкая Юлия.
Январь 2009 г.
Вес 85 кг.

Вержбицкая Юлия.
Май 2011 г.
Вес 59 кг.

ШЕЙПИНГ – это система тренировки и питания, направленная на коррекцию фигуры. Тренировка и питание рассчитываются индивидуально с помощью компьютерной программы и антропометрического тестирования. А с помощью программ «ШЕЙПИНГ-ТЕРАПИЯ» и «ЗДОРОВАЯ СПИНА» вы можете улучшить состояние опорно-двигательного аппарата и сердечно-сосудистой системы. Также приглашаем на занятия будущих мам по программе ШЕЙПИНГ ДЛЯ БЕРЕМЕННЫХ. Занятия способствуют подготовке организма к родам. Достижение каждой женщиной физической привлекательности является главной целью шейпинг-системы. Милые дамы, шейпинг не имеет возраста! Ждем на занятия ВСЕХ желающих! Занимайтесь в лицензированных залах! БУДЬТЕ СОВЕРШЕННЫ!!!

Учащимся, студентам, пенсионерам скидка 10%

Ника физкультурно-оздоровительный клуб

Тула, ул. 9 Мая, 8-а, тел.: 35-53-49, 8-903-659-12-52.
www.shaping-club-nika.com

ФЕДЕРАЦИЯ ШЕЙПИНГА ГОРОДА ТУЛЫ
Тула, ул. Гоголевская, 62 (вход со двора), тел. 70-23-99.

ИП Кораблина Ю.В. ОО Федерация шейпинга г. Тулы

ЦПКиО, 80-е годы XX века.

Лыжная база, 1958 год.

А в Центральном парке пломбир был вкуснее!

Друзья! Мы начинаем серию публикаций, посвященных тульским паркам. Вернее, нашему детству, которое без этих парков и представить себе невозможно. Ну что, настроимся на ностальгическую волну?

Татьяна Крикункова.
Фото из архива «Слободы».

У всех городских парков было много общего: аттракционы и кинотеатры под открытым небом, масленичные гуляния и катания на санях, лыжники и танцующие под аккомпанемент духового оркестра пары, спортивные и детские площадки.

Центральный во всех смыслах

«Полюбил я ваш парк. Каждый день с наслажденьем гуляю по его аллеям, – говорил в ноябре 1918-го на встрече с туляками Сергей Есенин. – Парк – это самое лучшее, что есть в Туле».

Аттракционы, сцена и фонтан на центральном круге парка, детский городок, спортивная база, теннисный корт, кафе «Ёлочка» и «Солнышко», веранда, на которой мужчины играют в шахматы или забивают козла, «пятачок пенсионеров», колесо обозрения... Все это есть в тульском парке уже много лет. На эстраде по-прежнему выступают коллективы художественной самодеятельности и приглашённые артисты, играют оркестры. Но уже другие. Да и сам парк в советское время носил имя Максима Горького.

А каким же был наш парк в 60-80-е годы? У разных поколений туляков свои воспоминания и впечатления. Те, кто постарше, помнят читальный зал, где можно было взять на время книгу, кинотеатр «Дружба», в котором можно было посмотреть хороший фильм, площадку для игры в городки недалеко от здания спортивного общества «Динамо», вечера «Кому за тридцать».

Что почем

Аттракционы: «Лодочки», «Цепочные» – 10 коп. (позднее 15 коп.) за 5 минут. Тир – 3 копейки.

Мороженое (100 г): Фруктовое/лимонное (бумажный стаканчик, деревянная палочка) – 6 коп. «Молочное» в вафельном стаканчике – 10 копеек. «Эскимо» – 11 копеек. «Сливочное» в вафельном стаканчике – 12-15 копеек в зависимости от наполнителя: яичного, какао, крем-брюле, фруктового. «Пломбир» в брикете – 18 копеек. «Ленинградское» сливочное в шоколадной глазури – 22 копейки. Пломбир в шоколадной глазури/брусочек (вкуснятина!) – 28 копеек.

На «страшном» кататься будем?

Другие непременно вспоминают, как в 70-х на большом круге парка, где теперь катаются на роликах, летом раскидывал свои разноцветные шатры чехословацкий луна-парк! А какие там были диковинные для тех времён аттракционы! Например, «страшный», как называла его тульская ребятня. Так и говорили: «На «страшном» кататься будем?»

В абсолютной темноте открытый вагон с сидящими в нём взрослыми и детьми мчался на большой скорости по петляющему туннелю, а из-за поворотов выскакивали подсвеченные скелеты и привидения!

А ещё в луна-парке можно было выиграть приз. Многие папы, продемонстрировавшие свою меткость в тире, выигрывали для своих дочек милые серёжки с цветными камушками.

Каждый помнит своё. Вот что рассказывает бывший студент тульского политеха Румен Антонов, болгарин, ныне живущий в США. «Никогда не забуду, как в первый вечер после прибытия в Тулу мы, болгарские студенты, всей толпой пошли на танцплощадку в парк Горького. Была там такая «клетка», и включали там только советскую танцевальную музыку. Но ребятам было всё равно: после двух лет армии им хотелось поскорее окунуться в праздник жизни, и танцплощадка была началом этого праздника. Перезнакомились мы в «клетке» с кучей народа! Не надо забывать, что в то время помимо ресторанов, о которых мы ещё не знали, была только эта «клетка». Там молодёжь веселилась под надзором родной милиции. Но всё равно было здорово!»

Любители аттракционов с удовольствием описывают знаменитый «Сюрприз». Сначала нужно было отстоять в очереди – аншлаг, аншлаг! – а затем можно было получить немалую порцию адреналина, вращаясь на огромном барабане-диске.

Кстати, адреналин начинал пульсировать в крови уже тогда, когда человек прислонялся спиной к специальному щиту, а строгая билетёрша фиксировала крепление.

Что же касается знаменитого колеса обозрения, то девчоночий визг там слышался во все годы, и особенно он был громким тогда, когда кавалеры на самой верхотуре крутили кабинку-вертушку. А некоторые даже загадывали желания, если им выпадала кабинка любимого цвета.

«Ёлочка» и «Солнышко»

В 70-х детишки нахваливали трёхслойное желе и суп харчо, которые готовили в кафе «Ёлочка». А вот в 80-х в кафе «Солнышко» подавали такой ароматный горячий чай, что он мог украсить собой даже самое непритязательное пирожное типа коржика или кольца.

Изюминкой парка всегда оставался каскад из трёх прудов. Летом там плавали и загорали на живописных берегах. В народе даже ходила легенда: якобы давным-давно в одном пруду утонула купальщица, молодая красивая женщина. Иногда призрак купальщицы гуляет среди деревьев и поёт грустную песню...

Про мороженое тоже ходили легенды. Считалось, что купленное в парке намного вкуснее такого же, но купленного за территорией парка.

Наверное, свою роль здесь играла особая парковая атмосфера. Кстати, именно в ЦПКиО можно было купить редкое мороженое «Томатное». Вкус оно имело своеобразный, продавалось в бумажном стаканчике, к которому прилагалась деревянная лопаточка. Стоило «Томатное» 10 копеек.

Если спортивная жизнь в парке летом била ключом (теннис, волейбол, баскетбол, футбол), то зимой она тоже не затихала. В 70-х годах в пункте проката можно было взять не только лыжи, но и финские сани – деревянное кресло, ножки которого были установлены на два полоза. Один человек садился в кресло, а другой катал его и при этом катался сам, встав на полозья.

Да, в ЦПКиО каждый находил для себя что-то своё. В парке встречались, знакомились и влюблялись...

Продолжение следует.

Истории о путешествиях на MYSLO.RU/БЛОГИ/ГУЛЬБАРИЙ

«Как я провел лето»: 12 стран за 80 дней

Мария Кучерова.
Фото из личного архива Михаила Фадеева.

Туляк Михаил Фадеев этим летом совершил огромное путешествие: объездил полмира! Причем передвигался в большинстве случаев автостопом или пешком.

В «Слободе» №30 от 23 июля 2013 года мы писали о начале путешествия Михаила. Тогда он посетил Турцию и Израиль, пытаясь попутно получить шенгенскую визу. Документы путешественнику в чужой стране так и не дали, однако поездка получилась увлекательной. Несколько городов, новые люди, интересные истории. Миша вернулся в Тулу, сделал наконец «шенген», и его длительное путешествие продолжилось. К своей основной цели – Испании – он добирался непростым путем: через множество других европейских стран. Читайте самые интересные выдержки из его путевого дневника.

Михаил Фадеев: «Сотни интересных людей и мест. Около 80 дней, полных событий и эмоций. Это путешествие закончилось, но путь продолжается!..»

МАРШРУТ БЫЛ ТАКИМ:

Россия (Тула) – Турция (Стамбул) – Израиль (Иерусалим) – Россия (Тула) – Сербия (Белград) – Македония (Скопье) – Албания (Тирана) – Черногория (Будва) – Хорватия (Дубровник) – Босния и Герцеговина (Мостор) – Венгрия (Будапешт) – Испания (Сантьяго-де-Компостела) – Португалия (Порту) – Франция (Париж).

Порту (Португалия).

Сербия, Белград

...Сразу скажу, что в этой стране живут, наверно, самые дружелюбные люди. У парня, которого я спросил, как пройти до хостела, нашлось лишних полчаса, чтобы позвонить другу, узнать точный адрес и проводить меня прямо до дверей. А водитель автобуса стоял на остановке минут 10, пока объяснял мне дорогу.

...В 100 метрах от хостела, где я остановился, находится одна из главных достопримечательностей – крепость Калемегдан, в которой находится оружейный музей и смотровая площадка. Эта крепость, которой полторы тысячи лет, оказалась отличным местом для прогулки, к тому же через стену от нее находится зоопарк «Парк доброй надежды». Далее я отправился гулять по центру. Весь город – это огромный Арбат, только в разы красивей. Добрел мимо гостиницы «Москва» до другой достопримечательности – собора Святого Саввы. Первое, что поражает, – это размеры. Помните, я говорил об огромной мечети в Анкаре? Так вот этот собор такой же гигантский и красивый.

В целом всё здесь напоминает параллельную Россию, но как-то добрее, что ли.

Македония: Куманово, Скопье, Охрид

...Всё тут так душевно и добро. Кстати, 3-й по размеру город Македонии – Куманово – по размеру, как Щекино. Но меня поразила круглосуточно гуляющая толпа молодежи, бары, рестораны, какой-то мусульманский концерт, дорогие машины. Такое ощущение, что тут все что-то каждый день празднуют, только что, я так понять и не смог. С моим македонским товарищем, у которого оказалось 3 детей и 8 внуков, посидели в ресторане и приехали обратно в дом. Кстати, водить, выпив ракии и пива, тут считается нормой, так же как и отправить 6-летнюю внучку в магазин за сигаретами.

...Скопье – город статуй! Они тут везде. Статуи актеров, воинов, матери Терезы – чего тут только нет! Несмотря на то, что страна катится вниз, а 60% населения не трудоустроены, правительство выделило пару лет назад треть бюджета для того, чтобы построить все эти ансамбли, фонтаны, мосты. А каждое здание, имеющее историческую ценность, было возведено заново. Это, конечно, очень красиво, но порой ощущается, что они переборщили.

Албания: Тирана, Шкодер

...Тирана оказалась очень даже ничего! Познакомился с двумя французами, вечером пошли гулять и каким-то образом мы пришли к красивому зданию. Там оказался концертный зал, где частный институт праздновал выпускной. Конечно, зашли посмотреть, как бакалавры в мантиях подкидывают бакалаврские шапочки. Прошлись в пару пабов и один клуб.

Оказывается, охрана клуба не пускает парней без сопровождения девушек, но нам удалось договориться.

Паломнический путь Святого Иакова пролегает по самым живописным местам Северной Испании.

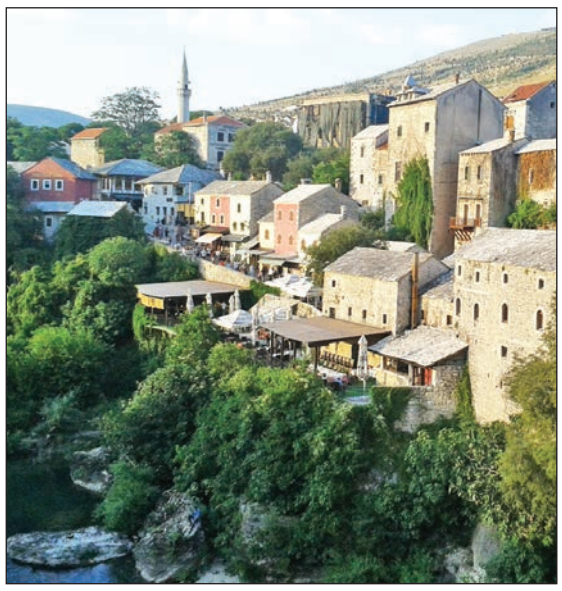

Мостор (Босния и Герцеговина).

Белград (Сербия).

Скопье (Македония).

Дубровник (Хорватия).

Будапешт (Венгрия).

Черногория: Улцинь, Бар, Подгорица, Будва, Котор

Через Черногорию двигался автостопом.

...Стоп в Черногории хорош, если только ты не прошел удобное место и не идешь по серпантину пешком в другой город, как вышло со мной. В Будву я доехал без проблем, посмотрел город. И опять в голове мелькнуло: «Русские, ахаха, прекратите, что вы делаете». Все объявления о продаже недвижимости на русском, через одного все говорят по-русски. Не понравилось мне это. Но в целом город очень красив, посидел в старом городе и полюбовался морем.

Хорватия: Дубровник, Загреб

...По приезде туда меня мучил один вопрос: почему все так дорого? Но ответ был ясен: я оказался в самом дорогом курорте Балкан, который облюбовали немцы, голландцы, русские, французы и все-все-все. У меня был очередной ценовой шок. Поставить палатку в единственном кемпинге в Дубровнике – 36 евро. Сразу вспомнил женщину, предлагавшую номер за 40 евро. Но вещи уже скинуты, и я иду смотреть старый город. Старый город – это красивейшая крепость с мощеными улочками, церквями, гротами и мостами.

Босния и Герцеговина: Мостор

От редакции: В эту страну Михаил приехал автостопом с целью добраться до Сараево. Однако не получилось с транспортом, поэтому он вернулся в Хорватию ближайшим автобусом до Загреба.

Венгрия: Будапешт

...По приезде я отправился в забронированный ранее хостел. Там оказалось очень даже уютно, несмотря на комнаты на 18 человек: максимум там спали шестеро. Отправился прогуляться по городу. В целом впечатление одно – всё красиво и уютно. В Будапеште я погулял совсем немного, так как надо было выспаться перед долгой дорогой пешком.

Испания: Барселона, Памплона, Ронсесвайес, Леон, Бургос, Сан-Себастиан, Сантьяго-де-Компостела, еще более 50 деревень и сел

...Пока что Барселона возглавляет список моих любимых городов. Всё, каждая мелочь, что я здесь увидел, – прекрасно. Приехав на Плаза Каталуния, я отправился пешком в поисках парка Гоель. Через час и несколько очень крутых подъемов в гору я дошел туда. Очень красивое и необычное место, с которого открывается вид на всю Барселону.

От редакции: Из Барселоны Михаил двинулся в Памплону, а затем в Ронсесвайес, где и начался его долгий путь пешком. Михаил прошел 790 км – паломнический путь святого Иакова «Камино де Сантьяго».

...Сначала всё было просто, 15 км пролетели в не слишком напряжной прогулке, в разговорах, наблюдениях красивейших ландшафтов. По дороге встретились два водопада, ландшафт был примерно такой же, как в первый день – небольшие горы и леса.

2300
КМ всего пути Михаил проехал автостопом.

4000
КМ он перемещался автобусами и поездами.

250
КМ – двигался на пароме.

800
КМ Михаил прошел пешком.

Однако в последние 6-7 километров спина начала отваливаться, ноги не слушались. Это было настоящей пыткой.

...Утром мы собирались бежать с настоящими быками. Зная, что забега будет два (в 8.00 и 9.00), я решил проснуться в девять. Это и было главной ошибкой. Проснулся я от выстрела, который означал, что быки начали бежать. Странное обстоятельство, ведь палатка была поставлена в 20 метрах от старта, и я выбежал вслед за быками, увидев только их хвосты. Но это не мешало впоследствии прибыть за ними на арену для корриды и наблюдать это зрелище. Правда, это была не совсем коррида, быков никто не закалывал, просто их злили, бегали от них, прыгали, а народ аплодировал.

...Дошел... 790 км. 27 дней. Будто что-то умерло внутри. Больше не надо вставать в 5 утра, идти по 30 км, больше нет гор, коров и лошадей, звездного неба, «буэн камино» от незнакомцев, нет дневного сна в стогу сена, нет боли. Есть последний вечер с новыми друзьями, бешеные цены и толпа туристов... грустно.

...Сантьяго-де-Компостела был культурно-религиозным концом Камино де Сантьяго, но сегодня я прибыл в место, известное как «fin de la tierra», край Земли, поэтому оно так и называется – Финистерра или Фистерра. Чудесные песчаные пляжи, горы и красивейший Атлантический океан.

Португалия, Порто

...Это очень крутая страна! Запомнилась потрясающе красивая набережная, уходящая под огромный мост, со множеством развлекательных местечек.

Франция, Париж

...Париж – единственный город, где я без сомнения остался бы жить. Это рай, несмотря на дождь, дороговизну и неприветливых порой французов.

Как говорит Михаил Фадеев, он бы уже завтра отправился в следующий путь, а потом в еще и еще один, и так без остановки. И пока он отдыхает от этого огромного путешествия, уже думает о новом: ведь в мире еще столько всего интересного!

Страна советов

Автостоп – это так интересно!

1 **Если заплатить нечем,** предупреждайте сразу.

2 С водителем **необходимо много разговаривать:** именно для этого они берут попутчиков. Если вы не понимаете языка, общайтесь жестами.

3 Помните: в Европе **запрещено «стопить» на автобане.**

4 Самое главное: **позитивный настрой** несмотря на усталость!

Друзья! Присылайте отчеты и фотки на конкурс «Путёвые заметки»: timofeeva_slo@mail.ru. Победитель получит приз – фотоаппарат!

Лариса Тимофеева, заместитель редактора

Основная цель паломнического пути – собор в Сантьяго-де-Компостела (Испания).

ОЗДОРОВИТЕЛЬНО-РАЗВЛЕКАТЕЛЬНЫЙ КОМПЛЕКС
Территория для отдыха более 500 м² и вместимостью до 30 чел.
Русская и турецкая баня хаммам, большие бассейны, русский бильярд, комнаты для отдыха, спутниковое ТВ, DVD, караоке, внутренние дворики с верандой, мангалом и качелями.
SPA - бассейн (Джакузи) на улице, прорубь.
Русская, японская и европейская кухня, мини-бар.
Игуана
RELAXclub.su
У нас можно провести:
Неповторимые корпоративы!
Конфиденциальные бизнес-встречи!
Романтические свидания!
Мальчишники и девичники!
Свадьбы!
Закрытая территория с удобной парковкой.
Современная автоматизированная система очистки бассейнов.
г. Тула, Новомедвенский пр-д, 6,
(4872) 701-741,
8-920-777-0-333
www.RELAXclub.su
Впечатляющий отдых!
Клубные карты. Абонементы.
Подарочные сертификаты
Акция: «Отдых на весь день» – в два раза дешевле!
КРУГЛОСУТОЧНО!
WiFi VISA Maestro
ООО «Релакс»
на правах рекламы

Комментарии специалистов

Выбираем тур на ноябрьские праздники

Окунуться из слякотной холодной осени в солнечное лето – ну кто из нас не мечтает об этом? На самом деле сделать это просто. И первый шаг – определиться со страной!

Таиланд

Храм Изумрудного Будды в Бангкоке.

Лететь: 9 часов.

Язык: тайский.

Валюта: бат.

t°C: +31, воды +28.

Цена путевки за 11 дней: от **28 000 р.**

Галина Пивень, директор туристического агентства «Трио-тур»

– Таиланд – это встреча со сказочным королевством, встреча с вечным летом и теплым океаном, где можно забыть обо всех заботах и с головой окунуться в праздник души и тела.

В Таиланде вы почувствуете себя желанным гостем. Вас ждет поистине райский отдых, ведь именно Таиланд – страна путешествий в вашу давнюю мечту. Впечатления незабываемы. Таинственные буддийские храмы и коралловые рифы, крокодиловые фермы и тропические растения, тайский массаж и блюда тайской, китайской, корейской, японской кухни производят неизгладимое впечатление на туристов.

Индия

Хампи – обитель трех богов.

Лететь: около 7,5 ч.

Языки: хинди, английский.

Валюта: рупия.

t°C: +32.

Цена путевки за 8 дней: от **28 000 р.**

Анастасия Чикилина, менеджер туристического агентства «Вернисаж»

– Ноябрь считается одним из самых комфортных месяцев для путешествия. Даже у самых привередливых любителей пляжного отдыха мировые курорты Керала и Гоа не смогут вызвать никаких нареканий. А поклонникам горных лыж прекрасно подойдут Шимле и Манали. Уникальное место для горнолыжного фрирайда – Гульмарг.

Гоа – золотая мечта туристов из разных стран. Природа предгорий этого удивительного места поражает разнообразием: озера, водопады, острова, пальмовые рощи и мангровые заросли с огромным количеством экзотической живности и, конечно же, уникальные плантации специй.

ОАЭ

Отель Парус в Дубаи.

Лететь: около 5 ч.

Язык: арабский.

Валюта: дирхам.

t°C: +30.

Цена путевки за 8 дней: от **20 000 р.**

Михаил Чичелов, директор туристической компании «Майк-тур»

– Это государство состоит из семи независимых эмиратов, и каждый эмират радушно встречает туристов и обеспечивает комфорт на высшем уровне. Пик туристического сезона в Объединенных Арабских Эмиратах – ноябрь. Это бархатная нега теплых ночей, комфорт погоды и природных условий. Здесь можно позволить мыслям течь абсолютно безмятежно и наслаждаться прекрасной местной кухней, солнцем, красотой улочек осенних городов, чудесными историческими памятниками. Можно уделить время любимым видам спортивного отдыха, оценить все прелести шопинга и драйв ночных клубов.

Сириус турагентство
Отдых на любой вкус
Тула, ул. Тургеневская, 47-а, оф. 104,
тел./факс (4872) 70-23-19, 79-00-15
www.siriustravel.ru
ИП Буковская
на правах рекламы

ТУРИСТИЧЕСКАЯ ФИРМА ВОКРУГ СВЕТА
30-75-59, 30-78-75
8-953-187-70-17
ОТКРЫТЫ ПРОДАЖИ!
НОВОГОДНИЕ ТУРЫ:
С.-Петербург от 3800 р./чел., Рязань от 10400 р./чел., Подмосковье от 6000 р./чел., Казань от 9400 р./чел., ГОА от 47000 р./чел., Таиланд от 60000 р./чел., Турция от 28000 р./чел., Тунис от 27000 р./чел., Чехия от 12000 р./чел., Скандинавия от 5600 р./чел.
Горнолыжная зима: Андорра, Австрия, Болгария
ГРУППОВЫЕ ТУРЫ:
2-4.11 – Углич - Мышкин - Мартыново, 7750 р./чел.
22-24.11 – Ярославль-Кострома-Плёс 7850 р./чел.
30.11 – Фабрика елочных игрушек
Ул. Советская, 47, "Гостиный двор" ("Инд-Гарник"), 4-й эт., оф. 412.
www.vs-tula.ru e-mail:vokrug-sveta@tula.net
ООО «Вокруг света» Реестровый номер ВНТ 10098
на правах рекламы

TUI Турагентство
• Раннее бронирование скидка до 30%
• ГОРЯЩИЕ ТУРЫ
Скидка действует с 28.08 по 30.09.13 г. Подробности по тел. ООО «Майк-тур».
Путешествуй по миру с TUI!
Пр-т Ленина, 85, оф. 209,
тел.: 8-905-114-01-01, 36-26-25.
на правах рекламы

ООО «Вернисаж»
ВЕРНИСАЖ
Транспортно-туристическая компания
ИЗМАЙЛОВСКИЙ КРЕМЛЬ
29 сентября, 1000 руб., 1100 руб.
МЕЛИХОВО
5 октября, 850 руб., 900 руб.
ЭТНОМИР
20 октября, 1100 руб., 1200 руб.
ЗАРУБЕЖНЫЕ ТУРЫ
ЗАКАЗ АВТОБУСОВ
т. 70-40-25
Тула, ул. Луначарского, 12
www.vernisazhtur.ru
на правах рекламы

ООО "Дельфин-Тур"
ДЕЛЬФИН
турагентство
36-91-51
702-602
ПРИГЛАШАЕМ АГЕНТСТВА К СОТРУДНИЧЕСТВУ!
СПЕЦПРЕДЛОЖЕНИЯ!!!
Тула, ул. Лейтейзена, 3,
e-mail:fto@tula.net, www.delfin-tula.ru
на правах рекламы

ОДИГИТРИЯ
Турагентство
Путешествия в любом полушарии!
Тула, ул. Мосина, 8, оф. 5.
Тел./ф.: 25-70-50, 8-903-841-70-50.
odigitria-tula.ru
ООО «Кураж»
на правах рекламы

ООО "А Транс Тур"
Coraltravel
70-32-20
Турагентство
Тула, ул. Арсенальная, 18.
на правах рекламы

туристическое агентство
АВАЛОН
ВАМ БУДЕТ ЧТО ВСПОМНИТЬ
Продаем туристические SIM-карты
ПЛЯЖНЫЙ ОТДЫХ
ЭКСКУРСИОННЫЕ ТУРЫ
ЛЕЧЕБНЫЕ ТУРЫ
КРУИЗЫ
Тула, ул. Советская, 60, офис 33,
тел. 36-49-20, факс 36-16-15.
Email:avalontula@mail.ru
ООО "АВАЛОН" Лиц. №ТД0022860 выд. ком. по туризму
на правах рекламы

Трио-Тур
ТУРИСТИЧЕСКОЕ АГЕНТСТВО
5.10.13 г.
МОСКОВСКАЯ ОПЕРЕТТА «МИСТЕР ИКС»
7.12.13 г.
СК «ОЛИМПИЙСКИЙ» «ПЕСНЯ ГОДА - 2013»
ПЛЯЖНЫЙ ОТДЫХ
ЭКСКУРСИОННЫЕ ТУРЫ по России и Европе
ТУРЫ ВЫХОДНОГО ДНЯ
САНАТОРНО-КУРОРТНОЕ ЛЕЧЕНИЕ
Тула, ул. Кирова, 19-В, 2-й эт., оф. 9
тел. (4872) 507-083
www.triotour.com
ООО «Трио-Тур»
на правах рекламы

ООО "Социальный туризм"
Реестровый номер туроператора ВНТ 000502
ЗАРУБЕЖНЫЕ ТУРЫ
пляжные, экскурсионные, новогодние
С.-ПЕТЕРБУРГ
САНАТОРИИ
(Беларусь, Воробьево, Рязань)
БАРХАТНЫЙ СЕЗОН
в Крыму и на Кавказе (лечение, отдых, скидки)
ТУЛЬСКИЕ САНАТОРИИ
(Крайнка, Молния, Строитель, Егнышевка)
Тула, ул. Союзная, 1 (вход с пл. Челюскинцев), 1-й эт.
Тел.: 56-99-16, 56-34-43, 56-26-08, 55-67-96
www.soctur.ru e-mail:info@soctur.ru
на правах рекламы

Будь там, где твое сердце!
ИП Королева К.А.
ИНТУР
ТУРИСТИЧЕСКОЕ АГЕНТСТВО
(4872) 37-05-36, 377-303
Тула, ул. Кауля, 11, корп. 1
e-mail: intur-tula@mail.ru
на правах рекламы

www.sanatory.biz
Санаторий «Строитель»
Санаторий «СТРОИТЕЛЬ» Отель & SPA
тел.: (4872) 79-33-65, 79-33-85
Офис продаж санатория: г. Тула, ул. Жаворонкова, д. 1
Бесплатная доставка из Тулы
Отдых + лечение + 4-разовое питание
Все виды санаторного лечения, СПА, диагностика
Анимация, мастер-классы по скандинавской ходьбе
Бассейн, аквааэробика, сауна
Номера со всеми удобствами
Уютное кафе, экскурсии
Программы: «Антистресс», «Эффективное снижение веса», «Минеральное очищение»
Посетите наш сайт: www.sanatory.biz
ТОЛЬКО В ОКТЯБРЕ путевки от 1190 р. в сутки
*Акция действует с 1.10.2013 по 30.10.2013 г. Условия акции спрашивайте у менеджеров по тел.
ФИЛИАЛ № 3 ОАО "ТУЛАСТРОЙСЕРВИС" САНАТОРИЙ "СТРОИТЕЛЬ" Лиц. фед. службы по надзору в сфере здрав. и соц. развития № 71-01-000323 от 30.08.07 г. на осущ. мед. деятельности
О ВОЗМОЖНЫХ ПРОТИВОПОКАЗАНИЯХ ПРОКОНСУЛЬТИРУЙТЕСЬ С ВРАЧОМ
на правах рекламы

СЛОБОДА
СЕМЕЙНАЯ ГАЗЕТА РОДНОГО ГОРОДА
в связи с расширением открывает новые вакансии на позицию
МЕНЕДЖЕРА
ПО РАБОТЕ С КЛИЕНТАМИ
(отдел рекламы газеты)
Мы обеспечиваем: стабильную работу в развивающейся западной компании; достойную зарплату; карьерный рост.
От вас требуется: самостоятельность, инициативность, организованность, ориентированность на результат.
Опыт работы в СМИ необязателен!
Резюме просьба отправлять по e-mail: diana@sloboda.tula.ru или по факсу 57-07-07 (доб. 143)
на правах рекламы

ТЕЛЕПРОГРАММА

НА НЕДЕЛЮ С 30 СЕНТЯБРЯ ПО 6 ОКТЯБРЯ

28 сентября, НТВ, 23.15

«Духless»

Экранизация бестселлера Сергея Минаева о топ-менеджере Максе (Данила Козловский), ввязывающемся в авантюру с вложением средств в ночной клуб и ищущем свою любовь.

Фото www.filmpro.ru

29 сентября, Россия 1, 12.20

Веселый юбилей Аркадия Инина

Известному писателю-сатирику Аркадию Инину, создателю программ «Вокруг смеха» и «От всей души», исполнилось 75 лет.

Фото ИТАР-ТАСС/ Александра Мудрац

29 сентября, НТВ, 19.50

«Посредник»

Похитители требуют у бизнесвумен выкуп за сестру-инвалида. Для передачи денег ей советуют воспользоваться услугами профессионала – посредника Андрея Данилина (Игорь Лифанов).

Фото НТВ

За «скандалы, интриги, расследования» на Острове отвечает ведущий проекта Глеб Пьяных.

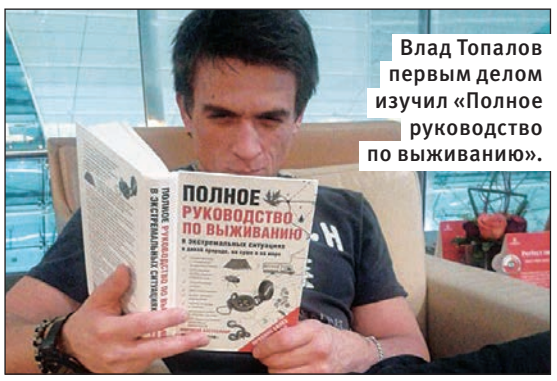

Влад Топалов первым делом изучил «Полное руководство по выживанию».

Рома Жиган и Олег Тактаров.

Прохор Шаляпин.

Инна Жиркова, жена известного футболиста, уезжая на Остров, взяла с собой майки с изображением семьи.

Звёзд забросили на шоу «Остров»

НТВ С 28 сентября, по субботам, 21.45

Лора Тим. Фото НТВ.

В финале только одного ожидает приз – 15 миллионов рублей!

На архипелаг Палау, затерянный в Тихом океане, прибыли звезды российского шоу-бизнеса, решившиеся стать частью проекта «Остров». Их ожидают совсем не игровые лишения, недетские испытания, неиллюзорные угрозы. Заброшенный военный лагерь без крыши и стен, стоящий на сваях в воде. Никакой еды, кроме той, что сумеют раздобыть сами участники. Им придется действовать сообща, хотя на Острове каждый сам за себя. Каждому придется отказаться от привычной «звездной маски» – Остров покажет, кто есть кто на самом деле.

Ведущий проекта Глеб Пьяных еще на «Программе максимум» научился с блеском ставить собеседников в тупик неудобными вопросами и добиваться от них ответов.

Ведущий постоянно наблюдает за участниками и знает о каждом их слове и каждом их шаге. Он анализирует их наиболее уязвимые стороны: конфликты, ссоры и борьбу за лидерство.

Он будет манипулировать участниками и загонять их в психологический тупик.

– Остров – это край света, куда мы загнали веселых ребят, героев светской хроники, – рассказывает Глеб Пьяных. – Конечно, я над ними издевался как мог. Работа такая. Дорогие наши звезды растеряли свой гламур уже в первые дни. И показали свое настоящее лицо. С некоторыми пришлось тяжело даже мне. Но кое-как справился. А вообще «скандалы, интриги, расследования» давайте заменим словом «драма». Выживание плюс драма жизни получается проект «Остров».

12 участникам предстоит обустроиться на Острове. В течение проекта состав их поменяется. В конце каждого эпизода проект покидает один участник, а взамен выбывшего на Остров прибывает новый герой. До определенного этапа героев на Острове всегда 12. Затем начнётся игра только на выбывание. В финале остаются три участника.

Испытания, защитные медальоны, трибунал, сундук правды… И это далеко не все, что Остров приготовил своим незваным обитателям.

12 УЧАСТНИКОВ попробуют выжить на острове: Олег Тактаров, Влад Топалов, Сергей Сафронов, Рома Жиган, Джон Уоррен, Прохор Шаляпин, Алена Свиридова, Настя Задорожная, Светлана Курицына, Инна Жиркова, Настя Кочеткова, Фатима Хадуева.

ПОП-КОРН

Карьера Дмитрия Шепелева идет вверх.

Фото ИТАР-ТАСС/ Максим Шеметов

Шепелев вытеснил Юлю Ковальчук из «Минуты славы»

Новый сезон шоу «Минута славы – Дорога на Олимп» теперь выходит на экраны без участия блондинки.

Для Ковальчук шоу «Минута славы» стало дебютным проектом. Сейчас Юля по-прежнему остается лицом Первого канала, и, возможно, в скором будущем поклонники ее творчества вновь увидят экс-«блестящую» в новом проекте.

Юлия Ковальчук

Фото http://www.eg.ru

Алена Водонаева и Евгений Папунаишвили – красивая пара!

У Алены Водонаевой и Евгения Папунаишвили роман!

Участников восьмого сезона телешоу «Танцы со звездами» постоянно видят вместе.

Красавица – нередкая гостья дома у танцора, ведь в процессе подготовки своих номеров участники шоу дни напролет проводят вместе. Очевидно, это и стало причиной вспыхнувшей страсти между партнерами. Впрочем, Алена уже не первая знаменитая пассия Папунаишвили. В 2010 году на паркете зрители наблюдали за развитием отношений Евгения и Ксении Собчак.

МОСКОВСКИЙ УНИВЕРСИТЕТ имени С.Ю. ВИТТЕ
(МОСКОВСКИЙ ИНСТИТУТ ЭКОНОМИКИ, МЕНЕДЖМЕНТА И ПРАВА)
QUI NON PROFICIT, DEFICIT
Тула, ул. Болдина, 98. Тел.: (4872) 26-49-02. www.muiv.ru
Лицензия серия АА № 003227, рег. № 3214 от 04.05.2010 г. Гос. аккр. серия ВВ № 000224, рег. № 0222 от 17.02.2010 г.
Думай о высшем
Прием на бюджетные места • Доступная плата за обучение
ОБЪЯВЛЯЕТ ПРИЕМ ПО НАПРАВЛЕНИЯМ И ПРОФИЛЯМ (очная, заочная, заочная вых. дня)
■ ЮРИСПРУДЕНЦИЯ (профиль: гражданско-правовой)
■ ЭКОНОМИКА (финансы и кредит, бухгалтерский учет, анализ и аудит)
■ МЕНЕДЖМЕНТ (государственное и муниципальное управление, менеджмент в туриндустрии, управление человеческими ресурсами, маркетинг)
ПРОДОЛЖАЕТ ПРИЕМ НА СПЕЦИАЛЬНОСТИ: на четвертый и старшие курсы (в т.ч. переводом)
■ ЮРИСПРУДЕНЦИЯ ■ ФИНАНСЫ И КРЕДИТ
■ МЕНЕДЖМЕНТ ОРГАНИЗАЦИИ ■ БУХГАЛТЕРСКИЙ УЧЕТ И АУДИТ
ОБЪЯВЛЯЕТ ПРИЕМ В КОЛЛЕДЖ НА БАЗЕ 9 И 11 КЛАССОВ
■ ПРАВО И ОРГАНИЗАЦИЯ СОЦИАЛЬНОГО ОБЕСПЕЧЕНИЯ
■ ЭКОНОМИКА И БУХГАЛТЕРСКИЙ УЧЕТ (по отраслям)
на правах рекламы

на правах рекламы

Первый

05.00 Новости.
05.05 Доброе утро!
09.00 Новости.
09.15 Контрольная закупка.
09.45 «Жить здорово!» (12+)
10.55 Модный приговор.
12.00 Новости.
12.15 Время обедать!
13.00 «Доброго здоровьица!» (12+)
13.45 «Истина где-то рядом». (16+)
14.00 Другие новости.
14.25 **«Домработница».** Т/с (16+)
15.00 Новости.
15.15 «Самый лучший муж». (16+)
16.10 **«Ясмин».** Т/с (16+)
17.00 «В наше время». (12+)
18.00 Вечерние Новости.
18.50 «Давай поженимся!» (16+)
19.50 «Пусть говорят». (16+)
21.00 Время.
21.30 **«Разведчицы».** Т/с (16+)
23.30 «Вечерний Ургант». (16+)
00.00 Новости.
00.10 **«Убийство на пляже».** Т/с (16+)
02.00 **«Большой белый обман».** Х/ф (16+)
03.00 Новости.
03.05 **«Большой белый обман».** Х/ф (16+)
03.50 **«Форс-Мажоры».** Т/с (16+)

Россия Тула

06.07, 06.35, 07.07, 07.35, 08.07, 08.35 Местное время. Вести-Тула. Утро.
09.00 «1000 мелочей». (12+)
09.45 «О самом главном». (12+)
10.30 «Кулагин и партнеры». (12+)
11.00, 14.00, 17.00, 20.00 «Вести». (12+)
11.30, 14.30, 17.10, 19.40 «Местное время. Вести – Тула». (12+)
11.50, 14.50, 04.45 Вести. Дежурная часть.
12.00 **«Тайны следствия».** Т/с (12+)
13.00 «Особый случай». (12+)
15.00 **«Тайны института благородных девиц».** Т/с (12+)
16.00 **«Семейные обстоятельства».** Т/с (12+)
17.30 **«Детективное агентство «Иван-да-Марья».** Т/с (12+)
18.30 «Прямой эфир». (12+)
20.50 Спокойной ночи, малыши!
21.00 **«Сваты 5».** Т/с (12+)
01.25 «Девчата». (16+)
02.10 **«Ларго Винч 2: Заговор в Бирме».** Х/ф (16+)

НТВ

06.00 НТВ утром.
08.35 **«Возвращение Мухтара».** Т/с (16+)
10.00 Сегодня.
10.20 **«Возвращение Мухтара».** Т/с (16+)
10.55 «До суда» (16+)
11.55 «Суд присяжных» (16+)
13.00 Сегодня.
13.25 «Суд присяжных. Окончательный вердикт» (16+)
14.35 «Дело врачей» (16+)
15.30 Чрезвычайное происшествие. Обзор.
16.00 Сегодня.
16.25 «Прокурорская проверка» (16+)
17.40 «Говорим и показываем» (16+)
18.30 Чрезвычайное происшествие. Обзор.
19.00 Сегодня.
19.30 **«Дельта».** Т/с (16+)
21.25 **«Ментовские войны».** Х/ф (16+)
23.15 Сегодня. Итоги.
23.35 **«Карпов».** Т/с (16+)
00.35 **«Предатель».** Т/с (16+)
01.35 «Лучший город земли» (12+)
02.30 Дикий мир.
03.10 **«Вернуть на доследование».** Т/с (16+)

СТС Тула

06.00 **«Человек-паук».** М/с
07.00 **«Парящая команда».** М/с
07.30 **«Клуб «Винкс».** М/с
08.00 **«6 кадров».** Т/с (16+)
09.00 Протех (16+)
09.30 «Шоу «Уральских пельменей».
10.30 **«Маска Зорро».** Х/ф (16+)
13.00 **«Кухня».** Т/с (16+)
13.30 **«Воронины».** Т/с (16+)
14.00 **«Воронины».** Т/с (16+)
14.30 **«6 кадров».** Т/с (16+)
14.40 «Шоу «Уральских пельменей» (16+)
16.00 «Шоу «Уральских пельменей» (16+)
17.00 **«Кухня».** Т/с (16+)
17.30 **«Воронины».** Т/с (16+)
18.30 Протех (16+)
19.00 **«Последний из Магикян».** Т/с (16+)
19.30 **«Воронины».** Т/с (16+)
21.00 **«Последний из Магикян».** Т/с (16+)
21.30 **«Большой Стэн».** Х/ф (16+)
23.30 **«Даешь молодежь!»** Т/с (16+)
00.00 Протех (16+)
00.30 «Кино в деталях с ФедоромБондарчуком» (16+)
01.30 **«6 кадров».** Т/с (16+)
01.45 «Ответный удар» (16+)
03.30 **«Приключения Элоизы 2».** Х/ф (16+)

ТНТ Тула

07.00 **«Планета Шина».** М/с
07.30 «Своими глазами» (16+)
07.55 **«Счастливы вместе».** Т/с (16+)
08.25 **«Счастливы вместе».** Т/с (16+)
09.00 «Дом 2. Lite» (16+)
10.30 «Битва экстрасенсов» (16+)
11.30 **«Путешествие к центру Земли».** Х/ф (16+)
13.30 **«Универ».** Т/с (16+)
14.00 Музыка на канале.
14.30 «Интерны. Полное обследование» (16+)
15.30 **«Интерны».** Т/с (16+)
16.00 **«Интерны».** Т/с (16+)
16.30 **«Интерны».** Т/с (16+)
17.00 **«Интерны».** Т/с (16+)
17.30 **«Интерны».** Т/с (16+)
18.00 **«Реальные пацаны».** Т/с (16+)
18.30 **«Реальные пацаны».** Т/с (16+)
19.00 **«Интерны».** Т/с (16+)
19.30 «Своими глазами» (16+)
20.00 **«Реальные пацаны».** Т/с (16+)
20.30 «Студия 17» (16+)
21.30 **«Отвези меня домой».** Х/ф (16+)
23.25 «Дом 2. Город любви» (16+)
00.25 «Дом 2. После заката» (16+)
00.55 **«Мистер Вудкок».** Х/ф (16+)
02.40 **«Пипец».** Х/ф (16+)

Первый Тульский

06.00, 10.15, 12.20, 14.00, 17.05, 00.45 Музыка (16+)
06.50 «Утро в городе» (16+)
09.00, 23.30 «Только новости» (12+)
09.15, 13.15, 16.15, 19.30, 21.00, 00.00 «02» (16+)
09.30 «Блондинка хочет знать» (12+)
10.00, 12.45, 19.45, 23.15 «Особое мнение» (12+)
11.00 «7-й этаж» (16+)
11.50 **«Самые удивительные праздники мира».** Д/ф (16+)
13.00, 16.00, 19.00 Только новости.
13.30 «Экономическая среда» (12+)
14.15 **«Женщины познакомятся».** Т/с (16+) «Анжелика Стайл» — престижный салон красоты, который объединяет группу женщин, имеющих общую проблему: они не нашли человека своей мечты. Именно здесь развитие историй показано день за днем, открывая различные точки зрения на отношения, любовь и даже жизнь.
16.30 «Мультмир» (6+)
17.30, 20.00, 21.21 **«Мыслить как преступник».** Т/с (16+)
18.30 «Финиш» (12+)
00.15 «12 игрок» (12+)

ТВ Центр Тула

06.00 Настроение.
08.30 **«Безотцовщина».** Х/ф (16+)
10.20 **«Михаил Козаков. Не дай мне Бог сойти с ума».** Д/ф (16+)
11.10 «Петровка, 38» (16+)
11.30 События.
11.50 «Постскриптум» (16+)
12.55 «В центре событий» (16+)
13.55 «Понять. Простить» (16+)
14.30 События.
14.50 Город новостей. Тула.
15.10 «Городское собрание» (12+)
15.55 **«Без особого риска».** Х/ф (16+)
17.30 События.
17.50 «Обман зрения» (12+)
18.25 «Право голоса» (16+)
19.30 Город новостей. Тула.
19.50 «Петровка, 38» (16+)
20.05 **«Золото скифов».** Т/с (16+)
22.00 События.
22.20 Без обмана.
23.10 **«Мистер Монк».** Х/ф (16+)
00.05 События.
00.40 Футбольный центр.
01.10 «Мозговой штурм. Предсказать катастрофу» (12+)
01.45 **«Пуаро Агаты Кристи».** Х/ф (16+)
03.35 **«Инспектор Льюис».** Х/ф (16+)

Рен ТВ Тула

06.00 «Тульская служба новостей» (16+)
06.25 Погода.
06.30 «Званый ужин» (16+)
07.30 «Следаки» (16+)
08.00 «Экстренный вызов» (16+)
08.30 «Новости 24» (16+)
09.00 «Документальный проект» (16+)
12.00 «Экстренный вызов» (16+)
12.30 «Новости 24» (16+)
13.00 «Званый ужин» (16+)
14.00 «Засуди меня» (16+)
15.00 «Семейные драмы» (16+)
16.00 «Не ври мне!» (16+)
17.00 «Не ври мне!» (16+)
18.00 «Верное средство» (16+)
19.00 «Тульская служба новостей» (16+)
19.25 Погода.
19.30 «Верное средство» (16+)
20.30 «Военная тайна с Игорем Прокопенко» (16+)
22.30 «Живая тема» (16+)
23.30 «Новости 24» (16+)
23.50 «Экстренный вызов» (16+)
00.10 **«Волкодав».** Х/ф (16+)

Домашний

06.30 Удачное утро.
07.00 Своими глазами (16+)
07.30 «Друзья по кухне» (12+)
08.00 Полезное утро.
08.40 «Дела семейные с Еленой Дмитриевой» (16+)
09.40 «По делам несовершеннолетних» (16+)
11.40 **«Звездные истории».** Д/с (16+)
12.20 «Гардероб навылет 2013» (16+)
13.20 **«Любовница».** Х/ф (16+)
17.00 «Игры судьбы» (16+)
18.00 **«Доктор Хаус».** Т/с (16+)
18.50 «Одна за всех» (16+)
19.00 **«Не родись красивой».** Т/с (16+)
20.45 **«Звездные истории».** Д/с (16+)
21.00 **«Легальный допинг».** Х/ф (16+)
22.00 «Гардероб навылет 2013» (16+)
23.00 Протех (16+)
23.30 **«Три дня с придурком».** Х/ф (16+)
01.00 **«Гостья из будущего».** Х/ф (16+)

Звезда

06.00 **«Военные профессии. Центральный военный оркестр».** Д/ф (16+)
07.05 **«Дело было в Пенькове».** Х/ф (16+)
09.00, 13.00, 16.00, 18.00, 22.00 Новости дня.
09.15 **«Битва империй».** Д/с (16+)
09.40 **«Военная форма ВМФ».** Д/ф (16+)
10.25 **«Приступить к ликвидации».** Х/ф (16+)
13.15 **«Равновесие страха. Война, которая осталась холодной».** Д/с (16+)
14.15, 16.15 **«Александровский сад».** Т/с (16+)
17.35 **«Москва – фронту».** Д/с (16+)
18.30 **«Маршал Василевский».** Д/ф (16+)
19.30 **«Освобождение».** Д/с (16+)
20.15 **«Ночное происшествие».** Х/ф (16+)
22.30 **«Незримый бой».** Д/с (16+)
23.20 **«Сыщики 3».** Т/с (16+)
01.15 **«Победоносцы».** Д/с (16+)
01.45 **«Подвиг Одессы».** Х/ф (16+)
04.25 **«Воздушный извозчик».** Х/ф (16+)

ТВ-3

06.00 М/ф
10.00 «Человек-невидимка» (12+)
11.00, 18.00, 01.00 «Х-версии. Другие новости» (12+)
12.00 **«Городские легенды. Москва. Чертовщина Пречистенки».** Д/ф (16+)
12.30 **«Казанова».** Х/ф (16+)
16.00, 16.30 **«Гадалка».** Д/ф (16+)
17.00 **«Параллельный мир».** Д/ф (16+)
18.30, 19.00 **«Охотники за привидениями».** Д/ф (16+)
19.30 **«Пятая стража».** Т/с (16+)
20.30 «Мистические истории» (16+)
22.00 «Экстрасенсы-детективы» (16+)
23.00 **«Хижина в лесу».** Х/ф (16+) Шумная компания из пяти друзей сбегает на уик-энд подебоширить в изолированную от всего мира деревенскую хижину. Звучит знакомо? Ну так вы и не представляете, что вас ждет на самом деле.
01.30 **«Фантом».** Х/ф (16+)

Фильм дня

«ЛАРГО ВИНЧ 2: ЗАГОВОР В БИРМЕ»

РОССИЯ 1 Россия
02.20

После убийства приемного отца Ларго Винч становится президентом группы компаний «W Group». Но роль управленца огромной корпорации не подходит Ларго.

Телепрограмма предоставлена ЗАО «Сервис ТВ» и телеканалами. В программе возможны изменения по не зависящим от редакции причинам.

30 сентября | # ПОНЕДЕЛЬНИК

Культура

07.00 Канал «Евроньюс».
10.00, 15.40, 19.30, 23.30 Новости культуры.
10.15 Наблюдатель.
11.15, 01.40 «Перри Мэйсон». Т/с (16+)
12.10 Линия жизни.
13.00 Сказки из глины и дерева.
13.15 Academia.
14.00 «Достоевский». Т/с (16+)
14.55 «Родос. Рыцарский замок и госпиталь». Д/ф (16+)
15.10 «Русская Америка. Илья Кабаков». Д/ф (16+)
15.50 «Бег». Х/ф (16+)
19.00, 01.15 «Архивные тайны». Д/с (16+)
19.45 Главная роль.
20.00 Сати. Нескучная классика...
20.45 «Планета Египет». Д/с (16+)
21.35 Острова.
22.15 Тем временем.
23.00 Монолог в 4-х частях. Павел Лунгин.
23.50 Вслух.
00.35 «Документалисты в поисках эмоции». Д/ф (16+)
02.30 Концерт.

Пятый канал

06.00, 10.00, 12.00, 15.30, 18.30, 22.00 Сейчас.
06.10 «Защита Метлиной» (16+)
07.00 «Утро на «5» (6+)
09.45, 18.00 Место происшествия.
10.30 «Убойная сила». Т/с (16+)
11.35, 12.30 «Убойная сила». Т/с (16+)
13.15 «Убойная сила». Т/с (16+)
14.15 «Убойная сила». Т/с (16+)
15.20, 16.00 «Убойная сила». Т/с (16+)
16.55 «Убойная сила». Т/с (16+)
19.00 «Детективы». Т/с (16+)
19.30 «Детективы». Т/с (16+)
20.00 «Детективы». Т/с (16+)
20.30 «След. Ответка». Т/с (16+)
21.20 «След». Т/с (16+)
22.25 «След. Маски». Т/с (16+)
23.20 «Момент истины» (16+)
00.20 «Место происшествия. О главном» (16+)
01.20 «Правда жизни» (16+)
02.00 «Черные береты». Х/ф (16+)
03.25 «Человек в зеленом кимоно». Х/ф (16+)
04.55 «Свободная от мужчин». Х/ф (16+)

Перец

06.00, 07.00 М/ф
06.30 Удачное утро.
08.00 Полезное утро.
08.40, 11.10, 18.30, 23.00 «Анекдоты» (16+)
09.00 Обмен бытовой техники.
09.30 «Отряд особого назначения». Х/ф (16+)
12.00 «С.У.П.» (16+)
12.30, 19.00 «Улетные животные» (16+)
13.00 «Опера». Т/с (16+)
14.00 «Опера». Т/с (16+)
15.00, 19.30, 23.30 «Улетное видео» (16+)
16.00, 20.30 «Дорожные войны» (16+)
16.30 «Вне закона» (16+)
17.00 «Вне закона» (16+)
17.30 «Вне закона» (16+)
18.00 «Их разыскивает полиция» (16+)
22.00 «КВН. На бис» (16+)
00.30 «Голые и смешные» (18+)
01.00 Удачная ночь.
01.30 «Жулики». Х/ф (16+)

ОТР Общественное телевидение России

06.00, 07.00, 08.00, 09.00, 10.00, 11.00, 12.00, 13.00, 14.00, 15.00, 16.00, 17.00, 18.00, 19.00, 20.00, 21.00, 22.00 Новости.
06.05, 11.05, 18.05 «Гении и злодеи». Д/ф (16+)
06.30, 18.30 «В рамках дискуссий» (12+)
06.45, 18.45 «Без предисловий» (12+)
07.20, 08.05, 14.20, 15.05, 19.20, 20.05, 02.20 «Прав?Да!» (12+)
09.05, 21.05 «Монологи. Давид Иоселиани» (12+)
09.30, 21.30 «Культурный обмен» (12+)
10.10, 22.05 «Нобелевские лауреаты. Наш Горбачев» Д/ф (16+)
11.30 «Москва смеется». Х/ф (16+)
12.20, 00.20 Большая страна.

ПОЗНАВАТЕЛЬНЫЕ

Discovery

06.00 Золотая лихорадка (16+)
06.50 Правила внедорожного движения (12+)
07.40 Как это устроено?
08.10 Как это сделано?
08.35 Русалки (16+)
10.25 Разрушители легенд (12+)
11.20 Эд Стаффорд.
12.15, 23.55 Top Gear.
13.10 Махинаторы (12+)
14.05 Пятая передача.
14.30, 15.25 Экстремальные выходные с Беаром Гриллсом (12+)
16.20 Особое меню от Беара Гриллса (12+)
17.15 Беар Гриллс (12+)
18.10 Беар над Эверестом (12+)
19.05 Один день из жизни Беара Гриллса (12+)
20.00 Выжить любой ценой (12+)
21.00 Беар вернулся.
22.00 Голые и напуганные (12+)
23.00 Атом (12+)
00.50 За решеткой (16+)
01.40 Молниеносные катастрофы.

National Geographic

06.00, 22.00, 23.00 Злоключения за границей (16+)
07.00, 16.00 Поймать сома (12+)
08.00, 11.00 Убийства горилл (12+)
09.00, 10.00, 14.00, 15.00 Короли рыбалки.
12.00 Мегазаводы (16+) Узнайте о том, как одна компания из Италии с помощью новейшего оборудования производит 37500 кг кофе в день и экспортирует его в 140 стран мира.
13.00, 19.00 Шоссе через ад (12+)
17.00 Неуловимая росомаха (6+)
18.00 Апокалипсис (12+)
20.00, 21.00, 01.00 Международный аэропорт Дубай.
00.00 Побег (16+)

Animal planet

06.00, 15.00, 18.15 Обезьянья жизнь.
06.25 Адская кошка.
07.15, 15.30 Экстремалы (12+)
08.10 Адская кошка (12+)
09.05 Эфиопский волк (12+)
10.00, 22.50 Полиция Хьюстона – отдел по защите животных (16+)
10.55 Поля звериных сражений (12+)
11.20, 18.40 Укротитель по вызову (12+)
11.50, 12.15 Неотложная ветеринарная помощь.
12.45 Большие и страшные (12+)
13.40, 19.10 Переводчик с собачьего (12+)
14.30 Билл Бэйли и павианы.
16.25, 16.50 Все о собаках (12+)
17.20 Удивительные приключения в океане (12+)
20.05, 01.25 В логово драконов (16+)
21.00 Самые милые питомцы Америки (12+)
21.55 Плохой пес (12+)
23.45 Супермозг-людоед (16+)
00.35 Дикие и опасные (16+)

Travel channel

08.00 Всемирный путешественник (16+)
09.00 Внезапный отъезд (18+)
10.00 Пограничный контроль (16+)
11.00 Лучшие в мире путешествия на мотоцикле (16+)
12.00 Американские горки (16+)
13.00 Лучший мастер южноафриканского шашлыка (18+)
14.00 Необычная еда (18+)
15.00 Охотники за международной недвижимостью (16+)
17.00 Отель (18+)
18.00 Следующая остановка – свадьба (16+)
18.30 Следующая остановка – свадьба (16+)
19.00 Лучший мастер южноафриканского шашлыка (18+)
20.00 Необычная еда (18+)
21.00 Охотники за международной недвижимостью (16+)
22.00 Лучшие в мире путешествия на мотоцикле.
23.00 Прокачай мой дом на колесах с Бретом Майклсом (16+)
00.00 Аэропорт 24/7 (18+)
01.00 Американские горки (16+)

Мир

06.00 «Пять минут до метро». Т/с (16+)
07.40 М/ф
08.05 «Тик-так» (6+)
08.20 «Обручальное кольцо». Т/с (16+)
10.00, 13.00, 16.00, 19.00, 22.00 Новости содружества.
10.15 Пятьдесят на пятьдесят (12+)
11.50 «Вместе» (12+)
12.45 «Общий рынок» (12+)
13.25 «Клон». Т/с (16+)
16.25, 23.30 «Слово за слово» (16+)
17.20 «Черный ворон 2». Т/с (16+)
19.25 «Беларусь сегодня» (12+)
20.00 «Закон и порядок. Преступный умысел». Т/с (16+)
22.25 «Акценты» (12+)
22.40 «Эпоха. События и люди». Д/ф (16+)
00.25 «Чисто английские убийства». Т/с (16+)

Знание

08.00, 16.00, 00.00 Физкульт-привет! «Вместе веселей».
08.15, 16.15, 00.15 Готовим вместе (6+)
08.30, 16.30, 00.30 География 10 класс (6+)
09.25, 17.25, 01.25 Физика 10 класс (6+)
10.10, 18.10 Взаправду.
10.30, 18.30 В начале было слово (6+)
11.25, 19.25 Географическая видеоэнциклопедия (6+)
12.15, 20.15 Профессия (6+)
12.30, 20.30 Встречи с любимыми актерами (6+)
13.30, 21.30 Командоры, вперед! «Победа – профи» (6+)
14.15, 22.15 «Веселые ребята». Х/ф (16+)

РАЗВЛЕКАТЕЛЬНЫЕ

Ю

06.15, 01.05 «Косметический ремонт» (16+)
06.40, 13.20 «Топ-модель по-американски» (16+)
09.20 «В теме. Лучшее» (16+)
09.50 «Парни на выбор» (16+)
10.10 «Посольство красоты» (12+)
10.40, 22.00 «Тайны Смольвиля». Т/с (16+)
12.20, 18.30 Яправа (16+)
16.00 «Дурнушка». Т/с (16+)
16.45, 20.20 «Зачарованные». Т/с (16+)
19.30 «Анатомия страсти». Т/с (16+)
23.50 «В теме» (16+)
00.15 «Беверли-Хиллз, 90210». Т/с (16+)

Кинопоказ

01.50, 11.35 «Все путем!» Х/ф (16+)
03.35, 12.20 «Бунраку». Х/ф (16+)
06.15, 09.55, 16.30 «Встреча с угрозой». Х/ф (16+)
07.55, 14.30 «Синистер». Х/ф (16+)
18.00 «Сначала любовь, потом свадьба». Х/ф (16+)
20.00 «Повелители салема». Х/ф (16+)
22.00 «Рождественская сказка». Х/ф (16+)
00.40 «Поглощенная». Х/ф (16+)

Русский иллюзион

06.35, 07.25, 13.45 «Лето волков». Х/ф (16+)
08.20 «Пятая Центурия». Х/ф (16+)
10.15 «Весьегонская волчица». Х/ф (16+)
12.05 «Королева». Х/ф (16+)
14.45 «Отчим». Х/ф (16+)
16.30 «Мусульманин». Х/ф (16+)
18.25 «Ландыш серебристый». Х/ф (16+)
20.00 «Сеть». Х/ф (16+)
20.50 «Не делайте бисквиты в плохом настроении». Х/ф (16+)
22.15 «Привет, киндер!» Х/ф (16+)

Пятница

06.00 «Чемпионки». Т/с (16+)
08.00 Тренди (16+)
08.30, 11.45, 00.20 Пятница news (16+)
09.00, 17.10, 19.10 Орел и решка (16+)
12.15 Голодные игры (16+)
13.15 Богиня шопинга (16+)
13.45 Есть один секрет (16+)
14.15 Шкаф (16+)
15.10 «Моя прекрасная няня». Т/с (16+)
16.15 Орел и решка в СССР (16+)
18.10 Голодные игры со звездами (16+)
20.10 «Александр». Х/ф (16+)
22.30, 00.55 «Сверхъестественное». Т/с (16+)
00.50 Живые (16+)
02.40 «Затерянный мир». Т/с (16+)

TV-1000

06.00 «Умники». Х/ф (16+)
08.00 «В чужом ряду». Х/ф (16+)
10.00, 22.00 «Тост». Х/ф (16+)
12.00 «Запретная любовь». Х/ф (16+)
14.00 «Дом-монстр». М/ф
16.00 «Слежка». Х/ф (16+)
18.00 «Девушка из воды». Х/ф (16+)
20.00 «Нападение на 13-й участок». Х/ф (16+)
00.00 «Я знаю, что вы сделали прошлым летом». Х/ф (16+)
01.50 «Неукротимые сердца». Х/ф (16+)

Дом-кино

07.25, 09.30, 17.50, 20.10 Окно в кино.
07.30, 18.00 «Синдром дракона». Т/с (16+)
09.35 «Свадьба с приданым». Х/ф (16+)
11.20 «Невыполнимое задание». Х/ф (16+)
13.30 «Ожидания». Х/ф (16+)
14.10 «Акселератка». Х/ф (16+)
15.35 «Старший сын». Х/ф (16+)
20.15 «Джентльмены удачи». Х/ф (16+)
21.45 «Обыкновенное чудо». Х/ф (16+)
00.10 «Кружение в пределах Кольцевой». Х/ф (16+)

ДЕТЯМ

Детский

07.00, 14.00, 20.55 «Новый Занзибар»
07.25, 08.05, 08.10, 14.20, 20.00, 20.10, 21.20 «Белка и Стрелка. Озорная семейка». Т/с
07.30, 07.35, 07.40, 07.50, 14.30, 14.35, 14.40, 14.50, 21.25, 21.30, 21.40, 21.45 «Смешарики». Т/с
08.00, 13.50, 19.45, 19.55, 01.55 «Фиксики». Т/с
08.30, 10.45, 20.15, 20.25 «КОАПП». М/с
09.00, 15.00 «Зак и секретные материалы». Т/с
09.30, 15.25 «Испытай себя»
09.55, 15.55, 21.55 «Готовим с мамой»
11.00, 11.10, 16.55, 17.10, 22.55, 23.10 «Друзья ангелов 2». Т/с
11.30, 17.25, 23.25 «Детективы из табакерки». Т/с
13.30, 19.25, 01.30 «Лизи Магуайер». Т/с
17.55 «Зикбук». Т/с
18.25, 18.35 «Парк «Галактика». Т/с
18.55 «Властелины времени». Т/с
22.10 «Шалтай-Болтай». М/ф

Disney

06.00 «Брэнди и мистер Вискерс». Т/с (16+)
07.35 Правила стиля (6+)
08.55 «Непоседа Зу». М/с
10.15 «Волшебное кольцо». М/ф
11.15 «Черный плащ». М/с
11.45 «Ким пять-с-плюсом». М/с
12.40, 16.30, 17.00 «Финес и Ферб». М/с
13.05 «Кид vs Кэт». М/с
13.50 «Собака точка ком». Т/с (16+)
14.20 «Крэш и Бернштейн». Т/с (16+)
14.50 «Подопытные». Т/с (16+)
15.20 «Держись, Чарли!» Т/с (16+)
15.50 «Приколы на переменке. Новая школа». Т/с (16+)
16.00 «Стич!» М/с
18.00, 18.25 «Все тип-топ, или Жизнь на борту». Т/с (16+)
19.00, 19.25 «Остин и Элли». Т/с (16+)
20.00 «Виолетта». Т/с (16+)
21.00 «Мерлин». Т/с (16+)
22.00 «Папаша с афиши». Х/ф (16+)
00.00, 01.00, 01.55 «Удивительные странствия Геракла». Т/с (16+)

Карусель

06.10, 10.55, 11.55 Прыгскок команда.
06.25 «Ныряй с Олли!» М/с
06.35 «Два справедливых цыпленка». М/ф
06.50, 19.20 «Томас и его друзья». М/с
07.00, 20.00 «Смурфики». М/с
07.25, 20.55 «Классная школа». Т/с (16+)
07.50, 15.15, 21.20 Служба спасения домашнего задания.
08.05, 12.50, 20.25 «Мофи». М/с
08.10, 18.20 «Веселые паровозики из Чаггингтона». М/с
08.20, 18.35 «Приключения Чака и его друзей». М/с
08.45 «Мир в одной капле». М/с
09.10, 17.00 Бериляка учится читать.
09.30 «Лунтик и его друзья». М/с
09.35 Путешествуй с нами!
09.50 «Смешарики». М/с
10.00 «Свинка Пеппа». М/с
10.05 «Великая идея». М/с
10.10 Лентяево.
10.35 «Маша и Медведь». М/ф
10.40, 17.40 Funny English.
11.05, 18.55 «Новые приключения пчелки Майи». М/с
11.20, 19.05 «Рыцарь Майк». М/с
11.30 Давайте рисовать!
12.05, 20.40 Звездная команда.
12.20 Неовечеринка.
13.00 «Привет, я Николя!» М/с
13.30 Мы идем играть!
13.45 Ералаш.
14.05 Дорожная азбука.
14.50 «Очевидец». Т/с (16+)
15.30, 23.20 «Доктор Кто». Т/с (16+)
16.20 Один против всех.
17.15 «Татонка». М/с
18.00, 21.35 «Анималия». М/с
19.35 «Мук». М/с
19.45 Друзья.
20.30 Спокойной ночи, малыши!
22.00 «Папины дочки». Т/с (16+)
22.25 «Лимбо». Т/с (16+)
22.40 «Везуха!» М/с
22.45 Пойми меня.
23.10 «Букашки». М/с
00.05 «Русская литература. Лекции» (12+)
00.35 «Мертвые души». Х/ф (16+)
01.50 Спорт – это наука.

СПОРТ

Россия-спорт

07.00 Большой спорт.
07.20 Страна спортивная.
07.50 Моя рыбалка.
08.30 Диалоги о рыбалке.
09.00 Большой спорт.
09.20 «Путь». Х/ф (16+)
11.30 «Наука 2.0. Большой скачок». Дрессировка. Приручить зверя.
12.00 Большой спорт.
12.20 «24 кадра». (16+)
12.55 Наука на колесах.
13.25 Poly.Tex.
13.55 «Наука 2.0. Большой скачок». Наука слышать.
14.30 «Наука 2.0. Большой скачок». Анатомия вкуса.
15.00 «Наука 2.0. Большой скачок». Лекарство от старости.
15.35 Большой спорт.
15.55 «Операция «Горгона». Х/ф (16+)
19.25 Хоккей. Кхл. «Спартак» (Москва) – «Югра» (Ханты-Мансийск). Прямая трансляция.
21.45 Большой спорт.
22.05 «Угрозы современного мира». Битая карта.
22.40 «Угрозы современного мира». Химическая атака.
23.10 «Приключения тела». Испытание культуризмом.
23.40 «Приключения тела». Испытание скоростью.
00.15 Таинственный мир материалов. Металлы.
01.15 Моя планета.

Eurosport

10.30 Мотоспортивный уик-энд.
10.45 Прыжки на лыжах. Летний Гран-при. Хинценбах (Австрия). HS-94.
11.45 Супербайк. ЧМ. США. Заезд 2.
12.45 Спидвей. ЧЕ. Ржежов (Польша).
14.45 Прыжки на лыжах. Летний Гран-при. Хинценбах (Австрия). HS-94.
15.45 Марафон. Берлин (Германия).
16.45 Супербайк. ЧМ. США. Заезд 2.
17.45 Спидвей. ЧЕ. Ржежов (Польша).
19.30 Футбол. Евроголы. Журнал.
20.15 Прыжки на лыжах. Летний Гран-при. Хинценбах (Австрия). HS-94.
21.45 Дартс. Мировая серия. Сидней (Австралия). Финал.
22.45 Вот это да!
23.00 Про рестлинг. Обзор wwe.
23.30 Про рестлинг. Винтажная коллекция. США.
00.30 Прыжки на лыжах. Летний Гран-при. Хинценбах (Австрия). HS-94.
01.30 Футбол. Евроголы. Журнал.

Eurosport 2

05.00, 11.00 Спидвей.
07.00, 14.30 Крикет.
09.00, 10.00, 20.00, 22.00, 22.15, 00.15, 04.00 Футбол.
12.00, 17.30, 02.15 Прыжки на лыжах.
13.00, 13.45, 18.30, 19.15 Супербайк.
01.00 Боевые искусства (16+)

Дорогие читатели! В скобках указан возраст, с которого данная передача рекомендуется к просмотру.

на правах рекламы

Первый

05.00 Новости.
05.05 Доброе утро!
09.00 Новости.
09.15 Контрольная закупка.
09.45 «Жить здорово!» (12+)
10.55 Модный приговор.
12.00 Новости.
12.15 Время обедать!
13.00 «Доброго здоровьица!» (12+)
13.45 «Истина где-то рядом». (16+)
14.00 Другие новости.
14.25 **«Домработница»** Т/с (16+)
15.00 Новости.
15.15 «Самый лучший муж». (16+)
16.10 **«Ясмин»** Т/с (16+)
17.00 «В наше время». (12+)
18.00 Вечерние Новости.
18.50 «Давай поженимся!» (16+)
19.50 «Пусть говорят». (16+)
21.00 Время.
21.30 **«Разведчицы»** Т/с (16+)
23.30 «Вечерний Ургант». (16+)
00.00 Новости.
00.10 **«Убийство на пляже»** Т/с (16+)
02.00 **«Хоффа»** Х/ф (16+)
03.00 Новости.
03.05 **«Хоффа»** Х/ф (16+)

Россия Тула

06.07, 06.35, 07.07, 07.35, 08.07, 08.35 Местное время. Вести-Тула. Утро.
09.00 «1000 мелочей». (12+)
09.45 «О самом главном». (12+)
10.30 «Кулагин и партнеры». (12+)
11.00, 14.00, 17.00, 20.00 «Вести». (12+)
11.30, 14.30, 17.10, 19.40 «Местное время. Вести – Тула». (12+)
11.50, 14.50 Вести. Дежурная часть.
12.00 **«Тайны следствия».** Т/с (12+)
13.00 «Особый случай». (12+)
15.00 **«Тайны института благородных девиц».** Т/с (12+)
16.00 **«Семейные обстоятельства».** Т/с (12+)
17.30 **«Детективное агентство «Иван-да-Марья».** Т/с (12+)
18.30 «Прямой эфир». (12+)
20.50 Спокойной ночи, малыши!
21.00 **«Сваты 6».** Т/с (12+)
00.10 Специальный корреспондент.
01.15 «Наша армия. Внезапная проверка». (12+)
02.20 **«Короли российского сыска».** Х/ф (12+)
03.25 **«Девушка-сплетница 5».** Т/с (16+)
04.20 «Комната смеха». (12+)

НТВ

06.00 НТВ утром.
08.35 **«Возвращение Мухтара».** Т/с (16+)
10.00 Сегодня.
10.20 **«Возвращение Мухтара».** Т/с (16+)
10.55 «До суда» (16+)
11.55 «Суд присяжных» (16+)
13.00 Сегодня.
13.25 «Суд присяжных. Окончательный вердикт» (16+)
14.35 «Дело врачей» (16+)
15.30 Чрезвычайное происшествие. Обзор.
16.00 Сегодня.
16.25 «Прокурорская проверка» (16+)
17.40 «Говорим и показываем» (16+)
18.30 Чрезвычайное происшествие. Обзор.
19.00 Сегодня.
19.45 Футбол.
21.55 **«Ментовские войны».** Х/ф (16+)
23.50 «Герои «Ментовских войн» (16+)
00.40 **«Ментовские войны. Эпилог».** Х/ф (16+)
02.45 Лига чемпионов УЕФА. Обзор.
03.15 **«Вернуть на дослеование».** Т/с (16+)

СТС Тула

06.00 **«Человек-паук».** М/с
07.00 **«Парящая команда».** М/с
07.30 **«Клуб «Винкс».** М/с
08.00 **«Воронины».** Т/с (16+)
09.00 Протех (16+)
09.30 «Шоу «Уральских пельменей» (16+)
10.30 **«К-911».** Х/ф (16+)
12.15 **«6 кадров».** Т/с (16+)
12.30 **«Кухня».** Т/с (16+)
13.00 **«Даешь молодежь!»** Т/с (16+)
13.30 «Музыка на канале» (16+)
14.00 **«Воронины».** Т/с (16+)
15.00 «Шоу «Уральских пельменей» (16+)
16.00 **«Даешь молодежь!»** Т/с (16+)
17.00 **«Кухня».** Т/с (16+)
17.30 **«Воронины».** Т/с (16+)
18.30 Мама, я тебя люблю...
18.32 «Музыка на канале» (16+)
19.00 **«Последний из Магикян».** Т/с (16+)
19.30 **«Воронины».** Т/с (16+)
21.00 **«Последний из Магикян».** Т/с (16+)
21.30 **«Мужчина по вызову».** Х/ф (16+)
23.10 **«6 кадров».** Т/с (16+)
23.30 **«Даешь молодежь!»** Т/с (16+)
00.00 «Музыка на канале» (16+)
00.30 «Нереальная история» (16+)
01.00 **«Бетховен 3».** Х/ф (16+)
02.50 **«Глория».** Х/ф (16+)

ТНТ Тула

07.00 **«Планета Шина».** М/с
07.30 «Своими глазами» (16+)
07.55 **«Счастливы вместе».** Т/с (16+)
08.25 **«Счастливы вместе».** Т/с (16+)
09.00 «Дом 2. Lite» (16+)
10.30 «Битва экстрасенсов» (16+)
11.30 **«Отвези меня домой».** Х/ф (16+)
13.30 **«Универ».** Т/с (16+)
14.00 «Своими глазами» (16+)
14.30 **«Реальные пацаны».** Т/с (16+)
15.00 «Студия 17» (16+)
16.00 **«Реальные пацаны».** Т/с (16+)
16.30 **«Реальные пацаны».** Т/с (16+)
17.00 **«Реальные пацаны».** Т/с (16+)
17.30 **«Реальные пацаны».** Т/с (16+)
18.00 **«Реальные пацаны».** Т/с (16+)
18.30 **«Реальные пацаны».** Т/с (16+)
19.00 **«Интерны».** Т/с (16+)
19.30 «Своими глазами» (16+)
20.00 **«Реальные пацаны».** Т/с (16+)
20.30 «Студия 17» (16+)
21.00 **«Девичник в Вегасе».** Х/ф (16+)
23.25 «Дом 2. Город любви» (16+)
00.25 «Дом 2. После заката» (16+)
00.55 **«Аферисты».** Х/ф (16+)
02.40 **«Пригород».** Х/ф (16+)
03.05 **«Преследование».** Т/с (16+)
03.55 **«Саша+Маша».** Т/с (16+)
04.40 **«1001 сказка Багза Банни».** М/ф

Первый Тульский

06.00, 10.15, 12.30, 14.00, 17.05, 23.10, 02.15 Музыка (16+)
06.50 «Утро в городе» (16+)
09.00 «Только новости» (12+)
09.15, 13.15, 16.40, 21.00, 00.00 «02» (16+)
09.30, 18.00 «Финиш» (12+)
10.00, 12.45, 23.15 «Особое мнение» (12+)
11.00 **«Практическая археология».** Д/ф (16+)
11.30, 17.30 «Афиша» (12+)
12.00 **«Сталь и стиль».** Д/ф (16+)
13.00, 16.00, 18.30, 23.30 Только новости.
13.30 «Про кино» (12+)
14.15 **«Женщины познакомятся».** Т/с (16+)
16.55 «Мультмир» (6+)
18.50, 00.15 «Арсенал – ротор» (12+)
21.21 **«В последний раз!»** Х/ф (16+) Преуспевающий бизнесмен Тед берёт в помощники молодого клерка Джейми, приехавшего в Нью-Йорк в поисках лучшей жизни, и вскоре страстно влюбляется в его невесту Белису. Под влиянием нахлынувшего на него чувства циничный и прагматичный деляга становится мягким и доверчивым и постепенно теряет жизненную хватку, которая всегда способствовала его успеху в бизнесе. Ведь любовь, быть может, загорелась в его судьбе в последний раз...

ТВ Центр Тула

06.00 Настроение.
08.30 **«Пятьдесят на пятьдесят».** Х/ф (16+)
10.20 **«Скобцева – Бондарчук. Одна судьба».** Д/ф (16+)
11.10 «Петровка, 38» (16+)
11.30 События.
11.50 «Дом вверх дном» (12+)
12.55 **«Метод Лавровой».** Т/с (16+)
13.55 «Понять. Простить» (16+)
14.30 События.
14.50 Город новостей. Тула.
15.10 Особое мнение.
15.30 **«В поисках капитана Гранта».** Т/с (16+)
16.50 «Доктор и...» (16+)
17.30 События.
17.50 «Истории спасения» (16+)
18.25 «Право голоса» (16+)
19.30 Город новостей. Тула.
19.50 «Петровка, 38» (16+)
20.05 **«Золото скифов».** Т/с (16+)
22.00 События.
22.20 Без обмана.
23.10 **«Мистер Монк».** Х/ф (16+)
00.05 События.
00.40 **«Как выйти замуж за миллионера».** Х/ф (16+)
04.20 **«Нас голыми ногами не возьмешь».** Д/ф (16+)

Рен ТВ Тула

06.00 «Тульская служба новостей» (16+)
06.25 Погода.
06.30 «Званый ужин» (16+)
07.30 «Следаки» (16+)
08.00 «Экстренный вызов» (16+)
08.30 «Новости 24» (16+)
09.00 «Документальный проект» (16+)
12.00 «Экстренный вызов» (16+)
12.30 «Новости 24» (16+)
13.00 «Званый ужин» (16+)
14.00 «Засуди меня» (16+)
15.00 «Семейные драмы» (16+)
16.00 «Не ври мне!» (16+)
17.00 «Не ври мне!» (16+)
18.00 «Верное средство» (16+)
19.00 «Тульская служба новостей» (16+)
19.25 Погода.
19.30 «Верное средство» (16+)
20.30 «Территория заблуждений с Игорем Прокопенко» (16+)
22.30 «Пища богов» (16+)
23.30 «Новости 24» (16+)
23.50 «Экстренный вызов» (16+)
00.10 **«Подземелье драконов».** Х/ф (16+)

Домашний

06.30 Удачное утро.
07.00 Протех (16+)
07.30 «Друзья по кухне» (12+)
08.00 Полезное утро.
08.40 «Дела семейные с Еленой Дмитриевой» (16+)
09.40 «По делам несовершеннолетних» (16+)
10.40 **«Одиночки».** Х/ф (16+)
12.30 «Гардероб навылет 2013» (16+)
13.30 **«Лучший друг семьи».** Х/ф (16+)
17.30 «Продам душу за...» (16+)
18.00 **«Доктор Хаус».** Т/с (16+)
18.50 «Одна за всех» (16+)
19.00 **«Не родись красивой».** Т/с (16+)
20.45 **«Звездные истории».** Д/с (16+)
21.00 **«Легальный допинг».** Х/ф (16+)
22.00 «Гардероб навылет 2013» (16+)
23.00 Своими глазами (16+)
23.30 **«Мим Бим, или Чужая жизнь».** Х/ф (16+)
01.25 **«Необходимая жестокость».** Х/ф (16+)
02.40 **«Врачебная тайна».** Т/с (16+)
03.40 **«Горец».** Т/с (16+)
06.30 Удачное утро.

Звезда

06.00, 13.15 **«Равновесие страха. Война, которая осталась холодной».** Д/с (16+)
07.00 **«Сыщики 3».** Т/с (16+)
09.00, 13.00, 16.00, 18.00, 22.00 Новости дня.
09.15, 20.00 **«Битва империй».** Д/с (16+)
09.55, 14.15, 16.15 **«Александровский сад».** Т/с (16+)
17.35 **«Москва – фронту».** Д/с (16+)
18.30 **«Отечественные гранатометы. История и современность».** Д/с (16+)
19.30 **«Освобождение».** Д/с (16+)
20.25 **«Без видимых причин».** Х/ф (16+)
22.30 **«Незримый бой».** Д/с (16+)
23.20 **«Сыщики 4».** Т/с (16+)
01.15 **«Александр Маленький».** Х/ф (16+)
03.10 **«Тишина».** Т/с (16+)

ТВ-3

06.00 М/ф
09.00 **«Дежурный ангел».** Т/с (16+)
10.00, 19.30 **«Пятая стража».** Т/с (16+)
11.00, 18.00, 01.00 «Х-версии. Другие новости» (12+)
11.30 **«Городские легенды. Софрино. Плачущая икона».** Д/ф (16+)
12.00 **«Тайные знаки. Профессия предавать».** Д/ф (16+)
13.00 **«Тайны райского сада».** Д/ф (16+)
14.00 **«Наследие фараона. Тайна розеткского камня».** Д/ф (16+)
15.00, 20.30 «Мистические истории» (16+)
16.00, 16.30 **«Гадалка».** Д/ф (16+)
17.00 **«Параллельный мир».** Д/ф (16+)
18.30, 19.00 **«Охотники за привидениями».** Д/ф (16+)
22.00 «Экстрасенсы-детективы» (16+)
23.00 **«Проклятие города призраков».** Х/ф (16+)
01.15 «Большая игра покер старз» (18+)
02.15 **«Дети Дюны».** Х/ф (16+)
04.00 **«Пришельцы-заводеватели».** Х/ф (16+)

Передача дня

«АРСЕНАЛ» – «РОТОР»

Первый Тульский
18.50

После четырех поражений команда Аленичева горит желанием реабилитироваться перед своими болельщиками. И поединок с «Ротором» – хорошая возможность сделать это, так как волгоградский клуб уже четыре тура подряд не знает побед.

Телепрограмма предоставлена ЗАО «Сервис ТВ» и телеканалами. В программе возможны изменения по не зависящим от редакции причинам.

РОССИЯ К Культура

06.30 Канал «Евроньюс».
10.00, 15.40, 19.30, 23.30 Новости культуры.
10.15 Наблюдатель.
11.15, 01.55 «Перри Мэйсон». Т/с (16+)
12.10 «Документалисты в поисках эмоции». Д/ф (16+)
12.50 Пятое измерение.
13.15, 18.40 Academia.
14.00 «Достоевский». Т/с (16+)
14.55 Сати. Нескучная классика...
15.50, 20.45 «Планета Египет». Д/с (16+)
16.40 Острова.
18.25 «Библос. От рыбацкой деревни до города». Д/ф (16+)
19.45 Главная роль.
20.00 Власть факта.
21.35 «Бенкендорф. О бедном жандарме замолвите слово». Д/ф (16+)
22.15 Игра в бисер.
23.00 Монолог в 4-х частях. Павел Лунгин.
23.50 «Инквизиция». Х/ф (16+)
01.25 Д. Шостакович.
02.45 Фантазии на темы вальсов и танго.

5 Пятый канал

06.00, 10.00, 12.00, 15.30, 18.30, 22.00 Сейчас.
06.10, 17.00 «Агентство специальных расследований». Д/с (16+)
07.00 «Утро на «5» (6+)
09.45, 15.00, 18.00 Место происшествия.
10.30 «Убойная сила». Т/с (16+)
11.30, 12.30 «Убойная сила». Т/с (16+)
13.00 «Убойная сила». Т/с (16+)
13.55 «Убойная сила». Т/с (16+)
16.00 Открытая студия.
19.00 «Детективы». Т/с (16+)
19.30 «Детективы». Т/с (16+)
20.00 «Детективы». Т/с (16+)
20.30 «След. Хочу домой». Т/с (16+)
21.20 «След. Возвращение домой». Т/с (16+)
22.25 «След. Игра в кости». Т/с (16+)
23.20 «Берегись автомобиля». Х/ф (16+)
01.20 «Очередной рейс». Х/ф (16+)
03.10 «Все решает мгновение». Х/ф (16+)

Перец

06.00, 07.00 М/ф
06.30 Удачное утро.
08.00 Полезное утро.
08.40, 11.10, 18.30, 23.00 «Анекдоты» (16+)
09.00 Обмен бытовой техники.
09.30 «Смерть в кино». Х/ф (16+)
12.00 «С.У.П.» (16+)
12.30, 19.00 «Улетные животные» (16+)
13.00 «Опера». Т/с (16+)
14.00 «Опера». Т/с (16+)
15.00, 19.30, 23.30 «Улетное видео» (16+)
16.00, 20.30 «Дорожные войны» (16+)
16.30 «Вне закона» (16+)
17.30 «Вне закона» (16+)
18.00 «Их разыскивает полиция» (16+)
22.00 «КВН. На бис» (16+)
00.30 «Голые и смешные» (18+)
01.00 Удачная ночь.
01.30 «Все будет хорошо». Х/ф (16+)

ОТР Общественное телевидение России

06.00, 07.00, 09.00, 10.00, 11.00, 12.00, 13.00, 14.00, 17.00, 18.00, 19.00, 20.00 Новости.
06.05, 18.05 «Открытая дверь. ЖКХ от А до Я» (12+)
06.30, 14.05, 18.30 «Большая страна. Городок» (12+)
06.45, 18.45 «Без предисловий» (12+)
07.20, 08.05, 14.20, 15.05, 19.20, 20.05, 02.20, 03.05 «Прав?Да!» (12+)
09.05, 21.05 «Монологи. Александр Соколов» (12+)
09.30, 21.30 «Культурный обмен» (12+)
10.05, 22.05 «Двойная жизнь Георгия Буркова». Д/ф (16+)
11.05, 23.05 «Прощайте, доктор Чехов!» Т/с (16+)
12.20, 00.20 «Большая страна» (12+)

ПОЗНАВАТЕЛЬНЫЕ

Discovery Discovery

06.00, 15.25 Золотая лихорадка (16+)
06.50, 11.20 Эд Стаффорд.
07.40, 19.35 Как это устроено?
08.10, 19.05 Как это сделано?
08.35, 09.05, 16.20, 16.50 Багажные войны (12+)
09.30, 23.00 Атом (12+)
10.25 Разрушители легенд (12+)
12.15, 23.55 Top Gear.
13.10 Махинаторы (12+)
14.05 Пятая передача.
14.30 Парни с пушками (16+)
17.15 Беар Гриллс (12+)
18.10 Голые и напуганные (16+)
20.00, 20.30 Охотники за реликвиями (12+)
21.00, 21.30 Охотники за складами.
22.00, 22.30 Что у вас в гараже? (12+)
00.50 За решеткой (12+)
01.40 Молниеносные катастрофы.

National Geographic National Geographic

06.00, 06.30, 20.00, 20.30, 21.00, 21.30, 22.00, 22.30, 01.00, 01.30 Игры разума (6+)
07.00, 17.00 Поймать сома (12+)
08.00 Голливудский медведь-убийца (12+)
09.00, 14.00 Международный аэропорт Дубай.
10.00, 15.00 Злоключения за границей (16+)
11.00 Обезьяночеловек (12+)
12.00 Секс в каменном веке (16+)
13.00, 19.00 Шоссе через ад (12+)
16.00 Тайны дикой природы Японии (6+)
18.00 Конвои (12+)
23.00 Игра в числа (12+)
00.00 Побег (16+)

Animal planet Animal planet

06.00, 15.00, 18.15 Обезьянья жизнь.
06.25 Удивительные приключения в океане (12+)
07.15, 15.30 Экстремалы (12+)
08.10, 08.35 Все о собаках (12+)
09.05 В логово драконов (16+)
10.00, 22.50 Полиция Хьюстона – отдел по защите животных (16+)
10.55 Поля звериных сражений (12+)
11.20, 18.40 Укротитель по вызову (12+)
11.50 Львиный рык.
12.45 Необычные животные Ника Бейкера (12+)
13.40, 19.10 Переводчик с собачьего (12+)
14.30 Царство гепардов.
16.25 Вашему любимцу понравится! (12+)
17.20 Самые милые питомцы Америки (12+)
20.05, 01.25 Вызов «Большой пятерке» (12+)
21.00 Ветеринар Бондай Бич.
21.55, 22.25 Неотложная ветеринарная помощь.
23.45 Укус живых мертвецов (16+)
00.35 Дикие и опасные (16+)

Travel channel Travel channel

08.00 Всемирный путешественник (16+)
09.00 Внезапный отъезд (18+)
10.00 Аэропорт 24/7 (18+)
11.00 Лучшие в мире путешествия на мотоцикле (18+)
12.00 Экстремальные аквапарки (16+)
13.00 Лучший мастер южноафриканского шашлыка (18+)
14.00 Необычная еда (18+)
15.00 Охотники за международной недвижимостью (18+)
17.00 Отель (18+)
18.00 Следующая остановка – свадьба (16+)
19.00 Лучший мастер южноафриканского шашлыка (18+)
20.00 Необычная еда (18+)
21.00 Охотники за международной недвижимостью (18+)
21.30 Охотники за международной недвижимостью (18+)
22.00 Ресторан на колесах (16+)
22.30 Ресторан на колесах (16+)
23.00 Необычная еда (18+)
00.00 Аэропорт 24/7 (18+)
00.30 Аэропорт 24/7 (18+)
01.00 Экстремальные аквапарки (16+)

МИР Мир

06.00 «Пять минут до метро». Т/с (16+)
07.40 М/ф
08.05 «Тик-так» (6+)
08.20 «Обручальное кольцо». Т/с (16+)
10.00, 13.00, 16.00, 19.00, 22.00 Новости содружества.
10.15 «Ожидание полковника Шалыгина». Х/ф (16+)
11.45 «Новости содружества. Культура» (12+)
13.25 «Клон». Т/с (16+)
16.25, 23.30 «Слово за слово» (16+)
17.20 «Черный ворон 2». Т/с (16+)
19.25 «Союзники» (12+)
20.00 «Закон и порядок. Преступный умысел». Т/с (16+)
22.25 «Акценты» (12+)
22.40 «В мире каменных джунглей». Д/ф (16+)
00.25 «Чисто английские убийства». Т/с (16+)

Знание Знание

08.00, 16.00, 00.00 Физкульт-привет! «Вместе веселей».
08.15, 16.15, 00.15 Готовим вместе.
08.30, 16.30, 00.30 Биология 11 класс (6+)
09.25, 17.25, 01.25 Физика 11 класс (6+)
10.10, 18.10 Взаправду.
10.30, 18.30 В начале было слово (6+)
11.25, 19.25 Географическая видеоэнциклопедия (6+)
12.15, 20.15 Профессия (6+)
12.30, 20.30 Встречи с любимыми актерами (6+)
13.30, 21.30 Международный день музыки «Проверено временем» (6+)
14.00, 22.00 «Юность Максима». Х/ф (16+)
15.30, 23.30 Свободный доступ (6+)

РАЗВЛЕКАТЕЛЬНЫЕ

Ю Ю

06.15, 01.05 «Косметический ремонт» (16+)
06.45, 13.20 «Топ-модель по-американски» (16+)
09.20, 23.50 «В теме» (16+)
09.55 «Парни на выбор» (16+)
10.35, 22.00 «Тайны Смолвиля». Т/с (16+)
12.20, 18.30 Яправа (16+)
16.00 «Дурнушка». Т/с (16+)
16.45, 20.20 «Зачарованные». Т/с (16+)
19.30 «Анатомия страсти». Т/с (16+)
00.15 «Беверли-Хиллз, 90210». Т/с (16+)

Кинопоказ Кинопоказ

02.20, 10.20 «Сначала любовь, потом свадьба». Х/ф (16+)
04.00, 12.00 «Повелители Салема». Х/ф (16+)
06.30 «Бунраку». Х/ф (16+)
08.40, 16.30 «Поглощенная». Х/ф (16+)
13.50 «Рождественская сказка». Х/ф (16+)
18.00 «Я не знаю, как она делает это». Х/ф (16+)
20.00 «Последний рассвет». Х/ф (16+)
22.00 «Хороший парень Джонни». Х/ф (16+)
23.40 «В омуте лжи». Х/ф (16+)

Русский иллюзион Русский иллюзион

06.10 «Весьегонская волчица». Х/ф (16+)
07.55 «Лето волков». Х/ф (16+)
08.55 «Королева». Х/ф (16+)
10.40 «Отчим». Х/ф (16+)
12.25 «Мусульманин». Х/ф (16+)
14.20, 20.00 «Сеть». Х/ф (16+)
15.10 «Ландыш серебристый». Х/ф (16+)
16.45 «Не делайте бисквиты в плохом настроении». Х/ф (16+)
18.10 «Привет, киндер!» Х/ф (16+)
20.50, 21.40 «Луной был полон сад». Х/ф (16+)

ПЯТНИЦА! Пятница

06.00, 03.40 Music (16+)
06.15 «Чемпионки». Т/с (16+)
08.15, 11.45, 00.20 Пятница news (16+)
08.45 Курортный роман (16+)
12.15 Голодные игры (16+)
13.15 Богиня шопинга (16+)
13.45 Есть один секрет (16+)
14.15 Шкаф (16+)
15.10 «Моя прекрасная няня». Т/с (16+)
16.15, 19.10, 21.05 Орел и решка (16+)
18.10 Голодные игры со звездами (16+)
22.00 Шурочка (16+)
22.30, 00.55 «Сверхъестественное». Т/с (16+)
00.50 Живые (16+)
02.40 «Затерянный мир». Т/с (16+)

TV1000 TV-1000

06.00 «Неукротимые сердца». Х/ф (16+)
08.05, 14.00 «Воспоминания неудачника». Х/ф (16+)
10.00 «Нападение на 13-й участок». Х/ф (16+)
12.00 «Девушка из воды». Х/ф (16+)
16.00 «Наркоз». Х/ф (16+)
18.00 «8 миля». Х/ф (16+)
20.00 «Братья Гримм». Х/ф (16+)
22.05 «Из 13 в 30». Х/ф (16+)
00.00 «Что скрывает ложь». Х/ф (16+)

Дом-кино Дом-кино

07.05 «Три рубля». Х/ф (16+)
07.25, 09.40, 16.55, 20.15 Окно в кино.
07.30 «Синдром дракона». Т/с (16+)
09.45 «Послесловие». Х/ф (16+)
11.25 «Соломенная шляпка». Х/ф (16+)
13.40 «Пока он летал». Х/ф (16+)
14.20 «12». Х/ф (16+)
17.00 «Небесные родственники». Т/с (16+)
18.40 «Покушение». Т/с (16+)
20.20 «Generation «П». Х/ф (16+)
22.10 «Старики-разбойники». Х/ф (16+)

ДЕТЯМ

Детский Детский

07.10, 09.55, 22.00 «Готовим с мамой»
08.00, 08.15, 15.00, 15.10, 00.00, 00.15 «Зверята». Т/с
08.30, 08.35, 08.40, 08.50, 14.40, 14.50, 15.25, 15.35, 15.40, 15.50, 21.30, 21.35, 21.40, 21.50, 00.30, 00.35, 00.45, 00.50 «Смешарики». Т/с
09.00, 16.00 «Зак и секретные материалы». Т/с
09.25, 16.30 «Испытай себя»
10.55, 11.10, 17.00, 17.10, 22.55, 23.10 «Друзья ангелов 2». Т/с
11.25, 17.30, 23.25 «Детективы из табакерки». Т/с
11.55, 18.00 «Зикбук». Т/с
12.25, 12.35, 21.00, 21.10 «Парк «Галактика». Т/с
12.55, 20.30 «Властелины времени». Т/с
13.30, 19.25 «Лиззи Магуайер». Т/с
13.50, 16.20 «Фиксики». Т/с
19.00 «Ваккавиль». Т/с
19.45, 19.50, 19.55, 20.05, 20.10, 20.15, 20.20 «Крот и его друзья». Т/с
22.15 «Аленький цветочек». М/ф
00.55 «Астробой». М/ф

Disney Disney

06.00 «Брэнди и мистер Вискерс». Т/с (16+)
07.30 «Лило и Стич». М/с
08.55 «Непоседа Зу». М/с
09.15 «Умелец Мэнни». М/с
09.45 «Доктор Плюшева». М/с
11.15 «Черный плащ». М/с
12.40 «Финес и Ферб». М/с
13.05 «Кид vs Кэт». М/с
13.50 «Собака точка ком». Т/с (16+)
14.20 «Крэш и Бернштейн». Т/с (16+)
14.50 «Подопытные». Т/с (16+)
15.20 «Держись, Чарли!» Т/с (16+)
15.50 «Приколы на переменке. Новая школа». Т/с (16+)
16.00 «Стич!» М/с
16.30, 17.00 «Рыбология». М/с
18.00, 18.25 «Все тип-топ, или Жизнь на борту». Т/с (16+)
19.00, 19.25 «Ханна Монтана навсегда». Т/с (16+)
20.00 «Виолетта». Т/с (16+)
21.00 «Мерлин». Т/с (16+)
22.00 «Меняемся воротами». Х/ф (16+)
23.45, 00.40, 01.40 «Удивительные странствия Геракла». Т/с (16+)

Карусель Карусель

06.10, 10.55, 11.55 Прыжок команда.
06.25 «Ныряй с Олли!» М/с
06.35 «Козлик и ослик». М/ф
06.50, 19.20 «Томас и его друзья». М/с
07.00, 20.00 «Смурфики». М/с
07.25, 20.55 «Классная школа». Т/с (16+)
07.50, 15.20, 21.20 Служба спасения домашнего задания.
08.05, 12.55, 20.25 «Мофи». М/с
08.10, 18.20 «Веселые паровозики из Чаггингтона». М/с
08.20, 18.35 «Приключения Чака и его друзей». М/с
08.45 «Мир в одной капле». М/с
09.10, 17.00 Бериляка учится читать.
09.30 «Лунтик и его друзья». М/с
09.35 Друзья.
09.50 «Паровозик Тишка». М/с
10.00 «Мук». М/с
10.10 Лентяево.
10.35 «Фиксики». М/с
10.40, 17.40 Funny English.
11.05, 18.55 «Новые приключения пчелки Майи». М/с
11.20, 19.05 «Рыцарь Майк». М/с
11.30 Давайте рисовать!
12.05, 20.40 Звездная команда.
12.25 Маленький шеф.
13.00 «Привет, я Николя!» М/с
13.30 Мы идем играть!
13.45 Ералаш.
14.05 Дорожная азбука.
14.50 «Очевидец». Т/с (16+)
15.35, 23.20 «Доктор Кто». Т/с (16+)
16.20 Один против всех.
17.15 «Татонка». М/с
18.00, 21.35 «Анималия». М/с
19.35 «Чарли и Лола». М/с
19.45 «Сказки южной Индии». М/с
20.30 Спокойной ночи, малыши!
22.00 «Папины дочки». Т/с (16+)
22.25 «Лимбо». Т/с (16+)
22.40 «Везуха!» М/с
22.50 «Форт Боярд» (12+)
23.15 «Букашки». М/с
00.05 «История России. Лекции» (12+)
00.30 «Мертвые души». Х/ф (16+)
01.50 Тайны сказок.

СПОРТ

РОССИЯ 2 Россия-спорт

07.00 Большой спорт.
07.20 «Большой тест-драйв со Стиллавиным». (16+)
08.25 «24 кадра». (16+)
09.00 Большой спорт.
09.20 «Господа офицеры. Спасти императора». Х/ф (16+)
11.30 Строители особого назначения. Уничтожение смерти.
12.00 Большой спорт.
12.20 «Угрозы современного мира». Битая карта.
12.55 «Угрозы современного мира». Химическая атака.
13.25 «Человек мира» с А. Понкратовым.
14.30 «Полигон». Панцирь.
15.00 «Полигон». Дикая кошка.
15.35 Большой спорт.
15.55 «Охотники за караванами». Х/ф (16+)
19.25 Хоккей. КХЛ. «Торпедо» (Н. Новгород) – СКА (Санкт-Петербург). Прямая трансляция.
21.45 Большой спорт.
22.05 «Основной элемент». Ядовитая планета.
22.35 «Основной элемент». Человек уникальный.
23.10 «24 кадра». (16+)
23.40 Наука на колесах.
00.10 Top gear. Путешествие по Восточному побережью.
01.30 Моя планета.

Eurosport Eurosport

10.30 Вот это да!
10.45 Пляжный футбол. Кубок мира. Таити. Финал.
11.45 Вот это да!
12.45 Футбол. Еврголы. Журнал.
13.30 Марафон. Берлин (Германия).
15.00 Спидвей. ЧЕ. Ржежов (Польша).
17.00 Футбол. Еврголы. Журнал.
17.45 Прыжки на лыжах. Летний Гран-при. Хинценбах (Австрия). HS-94.
19.30 Марафон. Берлин (Германия).
21.00 Вот это да!
22.00 Бокс. Бой за титул чемпиона мира по версии ibf.
23.00 Бокс.
01.00 На пути к wsope. Журнал.
01.05 Gta. Следующий уровень. Автоспортивный журнал.
01.15 Ралли. ERC. Обзор.
01.45 Автоспорт. Мировая серия Рено. Обзор.

Eurosport 2 Eurosport 2

05.00, 16.00 Прыжки на лыжах.
06.30, 11.45 Вот это да!
07.00, 12.00, 21.30 Спидвей.
09.00, 10.00, 11.00, 17.15, 17.45, 02.00, 03.30 Футбол.
14.00, 01.00 Австралийский футбол.
18.30 Крикет.
23.30 Сепак такро.

Дорогие читатели! В скобках указан возраст, с которого данная передача рекомендуется к просмотру.

на правах рекламы

Первый

05.00 Новости.
05.05 Доброе утро!
09.00 Новости.
09.15 Контрольная закупка.
09.45 «Жить здорово!» (12+)
10.55 Модный приговор.
12.00 Новости.
12.15 Время обедать!
13.00 «Доброго здоровьица!» (12+)
13.45 «Истина где-то рядом». (16+)
14.00 Другие новости.
14.25 **«Домработница»** Т/с (16+)
15.00 Новости.
15.15 «Самый лучший муж». (16+)
16.10 **«Ясмин»** Т/с (16+)
17.00 «В наше время». (12+)
18.00 Вечерние Новости.
18.50 «Давай поженимся!» (16+)
19.50 «Пусть говорят». (16+)
21.00 Время.
21.30 **«Разведчицы»** Т/с (16+)
23.30 «Вечерний Ургант». (16+)
00.00 Новости.
00.10 **«Убийство на пляже»** Т/с (16+)
02.00 **«Один прекрасный день»** Х/ф (16+)
03.00 Новости.
03.05 **«Один прекрасный день»** Х/ф (16+)
03.55 **«Форс-Мажоры»** Т/с (16+)

Россия Тула

06.07, 06.35, 07.07, 07.35, 08.07, 08.35 Местное время. Вести-Тула. Утро.
09.00 «1000 мелочей». (12+)
09.45 «О самом главном». (12+)
10.30 «Кулагин и партнеры». (12+)
11.00, 14.00, 17.00, 20.00 «Вести». (12+)
11.30, 14.30, 17.10, 19.40 «Местное время. Вести – Тула». (12+)
11.50, 14.50 Вести. Дежурная часть.
12.00 **«Тайны следствия».** Т/с (12+)
13.00 «Особый случай». (12+)
15.00 **«Тайны института благородных девиц».** Т/с (12+)
16.00 **«Семейные обстоятельства».** Т/с (12+)
17.30 **«Детективное агентство «Иван-да-Марья».** Т/с (12+)
18.30 «Прямой эфир». (12+)
20.50 Спокойной ночи, малыши!
21.00 **«Сваты 6».** Т/с (12+)
00.15 «Вода. Новое измерение». (12+)
01.35 **«Короли российского сыска».** Х/ф (12+)
02.45 **«Девушка-сплетница 5».** Т/с (16+)
04.30 «Комната смеха». (12+)

НТВ

06.00 НТВ утром.
08.35 **«Возвращение Мухтара».** Т/с (16+)
10.00 Сегодня.
10.20 **«Возвращение Мухтара».** Т/с (16+)
10.55 «До суда» (16+)
11.55 «Суд присяжных» (16+)
13.00 Сегодня.
13.25 «Суд присяжных. Окончательный вердикт» (16+)
14.35 «Дело врачей» (16+)
15.30 Чрезвычайное происшествие. Обзор.
16.00 Сегодня.
16.25 «Прокурорская проверка» (16+)
17.40 «Говорим и показываем» (16+)
18.30 Чрезвычайное происшествие. Обзор.
19.00 Сегодня.
19.30 **«Дельта».** Т/с (16+)
23.15 Сегодня. Итоги.
23.35 **«Карпов».** Т/с (16+)
00.35 **«Предатель».** Т/с (16+)
01.35 «Главная дорога» (16+)
02.05 Квартирный вопрос.
03.10 **«Вернуть на доследование».** Т/с (16+)

СТС Тула

06.00 **«Человек-паук».** М/с
07.00 **«Парящая команда».** М/с
07.30 **«Клуб «Винкс».** М/с
08.00 **«Воронины».** Т/с (16+)
09.00 «Музыка на канале» (16+)
09.30 «Шоу «Уральских пельменей» (16+)
10.30 **«Хатико. Самый верный друг».** Х/ф (16+)
12.15 **«6 кадров».** Т/с (16+)
12.30 **«Кухня».** Т/с (16+)
13.00 **«Даешь молодежь!»** Т/с (16+)
13.30 Протех (16+)
14.00 **«Воронины».** Т/с (16+)
15.00 «Шоу «Уральских пельменей» (16+)
16.00 **«Даешь молодежь!»** Т/с (16+)
17.00 **«Кухня».** Т/с (16+)
17.30 **«Воронины».** Т/с (16+)
18.30 Протех (16+)
19.00 **«Последний из Магикян».** Т/с (16+)
19.30 **«Воронины».** Т/с (16+)
21.00 **«Последний из Магикян».** Т/с (16+)
21.30 **«Такие разные близнецы».** Х/ф (16+)
23.10 **«6 кадров».** Т/с (16+)
23.30 **«Даешь молодежь!»** Т/с (16+)
00.00 Протех (16+)
00.30 «Нереальная история» (16+)
01.00 **«Звонок».** Х/ф (16+)
03.05 **«Лига чемпионок».** Х/ф (16+)

ТНТ Тула

07.00 **«Планета Шина».** М/с
07.30 «Своими глазами» (16+)
07.55 **«Счастливы вместе».** Т/с (16+)
08.25 **«Счастливы вместе».** Т/с (16+)
09.00 «Дом 2. Lite» (16+)
10.30 «Битва экстрасенсов» (16+)
11.30 **«Девичник в Вегасе».** Х/ф (16+)
14.00 «Своими глазами» (16+)
14.30 **«Реальные пацаны».** Т/с (16+)
15.00 «Студия 17» (16+)
15.30 **«Универ. Новая общага».** Т/с (16+)
16.00 **«Универ. Новая общага».** Т/с (16+)
16.30 **«Универ. Новая общага».** Т/с (16+)
17.00 **«Универ. Новая общага».** Т/с (16+)
17.30 **«Универ. Новая общага».** Т/с (16+)
18.00 **«Реальные пацаны».** Т/с (16+)
19.00 **«Интерны».** Т/с (16+)
19.30 Музыка на канале.
20.00 **«Реальные пацаны».** Т/с (16+)
20.30 «Студия 17» (16+)
21.00 **«Американский пирог: Свадьба».** Х/ф (16+)
23.00 «Дом 2. Город любви» (16+)
00.00 «Дом 2. После заката» (16+)
00.30 «Море Солтона» (16+)
02.30 **«Пригород».** Х/ф (16+)
02.55 **«Преследование».** Т/с (16+)
03.45 **«Саша+Маша».** Т/с (16+)
04.25 **«Стальной гигант».** М/ф

Первый Тульский

06.00, 10.15, 12.30, 14.00, 17.20, 23.10, 01.05 Музыка (16+)
06.50 «Утро в городе» (16+)
09.00 «Только новости» (12+)
09.15, 13.15, 16.45, 19.30, 21.00, 00.00 «02» (16+)
09.30 «Афиша» (12+)
10.00, 12.45, 23.15 «Особое мнение» (12+)
11.00 **«Индустриальные музеи мира».** Д/ф (16+)
11.30 «Из меню (С Еленой Кирьяновой)» (12+)
12.00 **«Служба кулинарной разведки».** Д/ф (16+)
13.00, 16.00, 19.00, 23.30 Только новости.
13.30 «Финиш» (12+)
14.15 **«Женщины познакомятся».** Т/с (16+)
17.00 «Мультмир» (6+)
17.30 «Про кино» (12+)
18.00 «Блондинка хочет знать» (12+)
18.30 «Экономическая среда» (12+)
19.45 Особое мнение.
20.00 **«Мыслить как преступник».** Т/с (16+)
21.21 **«Загнанный».** Х/ф (16+) Ушедший в отставку специалист по подготовке элитного спецназа Эл Ти Бонэм присоединяется к команде ФБР, идущей по следу жестокого убийцы. Неуловимый киллер, виртуозно владеющий боевым ножом, — один из самых одаренных учеников Эл Ти. Ему не нужен дом — в лесу он чувствует себя неуязвимым.
00.15 «7-й этаж» (16+)

ТВ Центр Тула

06.00 Настроение.
08.30 **«В один прекрасный день».** Х/ф (16+)
10.20 **«Мария Миронова и её любимые мужчины».** Д/ф (16+)
11.10 «Петровка, 38» (16+)
11.30 События.
11.50 «Дом вверх дном» (12+)
12.55 **«Метод Лавровой».** Т/с (16+)
13.55 «Понять. Простить» (16+)
14.30 События.
14.50 Город новостей. Тула.
15.10 Особое мнение.
15.30 **«В поисках капитана Гранта».** Т/с (16+)
16.55 «Доктор и...» (16+)
17.30 События.
17.50 «Линия защиты» (16+)
18.25 «Право голоса» (16+)
19.30 Город новостей. Тула.
19.45 «Петровка, 38» (16+)
20.00 **«Покушение».** Т/с (16+)
22.00 События.
22.20 «Хроники московского быта. Последний полёт» (16+)
23.10 **«Мистер Монк».** Х/ф (16+)
00.05 События.
00.40 «Русский вопрос» (12+)
01.30 **«Неидеальная женщина».** Х/ф (16+)
03.35 Без обмана (16+)

Рен ТВ Тула

06.00 «Тульская служба новостей» (16+)
06.25 Погода.
06.30 «Званый ужин» (16+)
07.30 «Следаки» (16+)
08.00 «Экстренный вызов» (16+)
08.30 «Новости 24» (16+)
09.00 «Документальный спецпроект» (16+)
11.00 «Смотреть всем!» (16+)
12.00 «Экстренный вызов» (16+)
12.30 «Новости 24» (16+)
13.00 «Званый ужин» (16+)
14.00 «Засуди меня» (16+)
15.00 «Семейные драмы» (16+)
16.00 «Не ври мне!» (16+)
17.00 «Не ври мне!» (16+)
18.00 «Верное средство» (16+)
19.00 «Тульская служба новостей» (16+)
19.25 Погода.
19.30 «Верное средство» (16+)
20.30 «Нам и не снилось» (16+)
23.30 «Новости 24» (16+)
23.50 «Экстренный вызов» (16+)
00.10 **«Подземелье драконов 3: Книга заклинаний».** Х/ф (16+)
01.50 **«Сверхъестественное».** Т/с (16+)

Домашний

07.00 Своими глазами (16+)
07.30 «Друзья по кухне» (12+)
08.00 Полезное утро.
08.40 «Дела семейные с Еленой Дмитриевой» (16+)
09.40 «По делам несовершеннолетних» (16+)
10.40 **«Любовь Авроры».** Х/ф (16+)
12.30 «Гардероб навылет 2013» (16+)
13.30 **«Похищение богини».** Х/ф (16+)
17.15 «Продам душу за...» (16+)
17.45 **«Звездные истории».** Д/с (16+)
18.00 **«Доктор Хаус».** Т/с (16+)
18.50 «Одна за всех» (16+)
19.00 **«Не родись красивой».** Т/с (16+)
20.45 **«Звездные истории».** Д/с (16+)
21.00 **«Легальный допинг».** Х/ф (16+)
22.00 «Гардероб навылет 2013» (16+)
23.00 Протех (16+)
23.30 **«Смерть по завещанию».** Х/ф (16+)
01.20 **«Необходимая жестокость».** Х/ф (16+)
02.10 **«Врачебная тайна».** Т/с (16+)
06.30 Удачное утро.

Звезда

06.00, 13.15 **«Равновесие страха. Война, которая осталась холодной».** Д/с (16+)
07.00, 23.20 **«Сыщики 4».** Т/с (16+)
09.00, 13.00, 16.00, 18.00, 22.00 Новости дня.
09.15 **«Битва империй».** Д/с (16+)
10.00, 14.15, 16.15 **«Александровский сад».** Т/с (16+)
17.35 **«Москва – фронту».** Д/с (16+)
18.30 **«Отечественные гранатометы. История и современность».** Д/с (16+)
19.30 **«Освобождение».** Д/с (16+)
20.00 **«Победоносцы».** Д/с (16+)
20.25 **«Вам – задание».** Х/ф (16+)
22.30 **«Незримый бой».** Д/с (16+)
01.15 **«Ижорский батальон».** Х/ф (16+)
03.05 **«Тишина».** Т/с (16+)

ТВ-3

06.00 М/ф
09.00 **«Дежурный ангел».** Т/с (16+)
10.00, 19.30 **«Пятая стража».** Т/с (16+)
11.00, 18.00, 00.45 «Х-версии. Другие новости» (12+)
11.30 **«Городские легенды. Ярославль. Икона от бесплодия».** Д/ф (16+)
12.00 **«Тайные знаки. Охота за атомной бомбой».** Д/ф (16+)
13.00 **«Загадки священных мест».** Д/ф (16+)
14.00 **«Наследие фараона. Послания фараона».** Д/ф (16+)
15.00, 20.30 «Мистические истории» (16+)
16.00, 16.30 **«Гадалка».** Д/ф (16+)
17.00 **«Параллельный мир».** Д/ф (16+)
18.30, 19.00 **«Охотники за привидениями».** Д/ф (16+)
22.00 «Экстрасенсы-детективы» (16+)
23.00 **«Битва за сокровища».** Х/ф (16+)
01.00 «Большая игра покер старз» (18+)
02.00 **«Дети Дюны».** Х/ф (16+)
03.45 **«Проклятие города призраков».** Х/ф (16+)

Фильм дня

«ПОХИЩЕНИЕ БОГИНИ»

Домашний
13.30

Перед самым открытием ювелирных салонов Александра Орлова из экспозиции пропадает старинный гарнитур «Слезы Афродиты». Владелец гарнитура Владлен Карлов намерен найти свои драгоценности во что бы то ни стало. В краже он подозревает самого Орлова.

Телепрограмма предоставлена ЗАО «Сервис ТВ» и телеканалами. В программе возможны изменения по не зависящим от редакции причинам.

Культура

06.30 Канал «Евроньюс».
10.00, 15.40, 19.30, 23.30 Новости культуры.
10.15 Наблюдатель.
11.15, 01.55 «Перри Мэйсон». Т/с (16+)
12.10 **«Бенкендорф. О бедном жандарме замолвите слово».** Д/ф (16+)
12.50 Красуйся, град Петров!
13.15, 18.40 Academia.
14.00 «Достоевский». Т/с (16+)
15.00 Власть факта.
15.50, 20.45 **«Планета Египет».** Д/с (16+)
16.40 **«Старший брат. Академик Николай Боголюбов».** Д/ф (16+)
18.10 **«Алтайские кержаки».** Д/ф (16+)
19.45 Главная роль.
20.00 Абсолютный слух.
21.35 **«Реалист».** Д/ф (16+)
22.15 Больше, чем любовь.
23.00 Монолог в 4-х частях. Павел Лунгин.
23.50 «Инквизиция». Х/ф (16+)
01.25 Камерный хор московской консерватории.
02.45 **«Фенимор Купер».** Д/ф (16+)

Пятый канал

06.00, 10.00, 12.00, 15.30, 18.30, 22.00 Сейчас.
06.10 **«Агентство специальных расследований».** Д/с (16+)
07.00 «Утро на «5» (6+)
09.45, 15.00, 18.00 Место происшествия.
10.30 «Очередной рейс». Х/ф (16+)
12.30 «Очередной рейс» (12+)
13.00 «Зеленые цепочки». Х/ф (16+)
16.00 Открытая студия.
17.00 «Путч». Х/ф (16+)
19.00 «Детективы». Т/с (16+)
19.30 «Детективы». Т/с (16+)
20.00 «Детективы. Исповедь убийцы». Т/с (16+)
20.30 «След. Сдача». Т/с (16+)
21.20 «След. Отморозок». Т/с (16+)
22.25 «След. Ликвидатор». Т/с (16+)
23.20 «Собака на сене». Х/ф (16+)
02.10 «Берегись автомобиля». Х/ф (16+)
04.00 «Синяя птица». Х/ф (16+)

Перец

06.00, 07.00 М/ф
06.30 Удачное утро.
08.00 Полезное утро.
08.40, 11.40, 18.30, 23.00 «Анекдоты» (16+)
09.00 Обмен бытовой техники.
09.30 «Крутые: смертельное шоу». Х/ф (16+)
12.00 «С.У.П.» (16+)
12.30, 19.00 «Улетные животные» (16+)
13.00 «Опера». Т/с (16+)
14.00 «Опера». Т/с (16+)
15.00, 19.30, 23.30, 00.00 «Улетное видео» (16+)
16.00, 20.30 «Дорожные войны» (16+)
16.30 «Вне закона» (16+)
17.30 «Вне закона. Гады» (16+)
18.00 «Их разыскивает полиция» (16+)
22.00 «КВН. На бис» (16+)
00.30 «Голые и смешные» (18+)
01.00 Удачная ночь.
01.30 «Смерть в кино». Х/ф (16+)

Общественное телевидение России

06.00, 07.00, 10.00, 11.00, 12.00, 16.00, 17.00, 18.00, 19.00, 20.00 Новости.
06.05, 18.05 **«Гении и злодеи».** Д/ф (16+)
06.30, 14.05, 18.30 «В рамках дискуссии» (12+)
06.45, 18.45 «Без предисловий» (12+)
07.20, 08.05, 14.20, 15.05, 19.20, 20.05, 02.20, 03.05 «Прав?Да!» (12+)
09.05, 21.05 «Монологи. Александр Г?ородницкий» (12+)
09.30, 21.30 «Культурный обмен» (12+)
10.05, 22.05 **«Смерть Сталина. Свидетели».** Д/ф (16+)
11.05, 23.05 «Прощайте, доктор Чехов!» Т/с (16+)
12.20, 00.20 «Большая страна» (12+)

ПОЗНАВАТЕЛЬНЫЕ

Discovery

06.00, 15.25 Золотая лихорадка (16+)
06.50, 11.20 Эд Стаффорд.
07.40, 19.35 Как это устроено?
08.10, 19.05 Как это сделано?
08.35, 09.05, 16.20, 16.50 Багажные войны (12+)
09.30, 23.00 Атом (12+)
10.25 Разрушители легенд (12+)
12.15, 23.55 Top Gear.
13.10 Махинаторы (12+)
14.05 Пятая передача.
14.30 Парни с пушками (16+)
17.15, 17.45 Охотники за складами.
18.10, 18.40 Охотники за реликвиями (12+)
20.00 Сквозь кротовую нору с Морганом Фрименом (12+)
21.00 Элементы (12+)
22.00 Чудеса солнечной системы (12+)
00.50 За решеткой (12+)
01.40 Молниеносные катастрофы.

National Geographic

06.00, 21.00, 22.00, 01.00 Игра в числа (12+)
07.00, 17.00 Поймать сома (12+)
08.00 Киты-горбачи (6+)
09.00, 09.30, 10.00, 10.30, 14.00, 14.30, 15.00, 15.30, 20.00, 20.30 Игры разума (6+)
11.00 Обезьяночеловек (12+)
Психологические корни сексуального поведения людей берут начало в мире обезьян. Убедитесь, насколько схожи наши ритуалы ухаживания и спаривания.
12.00, 00.00 Тюремные трудности (16+)
13.00, 19.00 Шоссе через ад (12+)
16.00 Кенгуриный хаос (6+)
18.00 Конвои (12+)
23.00 Удивительное рядом (6+)

Animal planet

06.00, 15.00, 18.15 Обезьянья жизнь.
06.25 Ветеринар Бондай Бич.
07.15, 15.30 Экстремалы (12+)
08.10 Вашему любимцу понравится! (12+)
09.05, 20.05, 01.25 Вызов «Большой пятерке» (12+)
10.00, 22.50 Полиция Хьюстона – отдел по защите животных (16+)
10.55 Поля звериных сражений (12+)
11.20, 18.40 Укротитель по вызову (12+)
11.50 Борьба за спасение диких животных (16+)
12.45 Необычные животные Ника Бейкера (12+)
13.40 Переводчик с собачьего (12+)
14.30 Билл Бэйли и павианы.
16.25, 16.50 Поговорим с животными.
17.20 Введение в собаковедение (12+)
19.10 Переводчик с собачьего.
21.00, 21.25 В глубинах амазонки.
21.55 Меконг (12+)
23.45 Дикий криминал (16+)
00.35 Дикие и опасные (16+)

Travel channel

08.00 Всемирный путешественник (16+)
09.00 Внезапный отъезд (18+)
10.00 Аэропорт 24/7 (18+)
11.00 Лучшие в мире путешествия на мотоцикле (18+)
12.00 Экстремальные аквапарки (16+)
13.00 Лучший мастер южноафриканского шашлыка (18+)
14.00 Необычная еда (18+)
15.00 Охотники за международной недвижимостью (18+)
17.00 Отель (18+)
18.00 Следующая остановка – свадьба (16+)
18.30 Следующая остановка – свадьба (16+)
19.00 Лучший мастер южноафриканского шашлыка (18+)
20.00 Необычная еда (18+)
21.00 Охотники за международной недвижимостью (18+)
21.30 Охотники за международной недвижимостью (18+)
22.00 Путь в глубину (18+)
23.00 Внезапный отъезд (18+)
00.00 Аэропорт 24/7 (18+)
01.00 Экстремальные аквапарки (16+)

Мир

06.00 «Пять минут до метро». Т/с (16+)
07.40 М/ф
08.05 «Тик-так» (6+)
08.20 «Обручальное кольцо». Т/с (16+)
10.00, 13.00, 16.00, 19.00, 22.00 Новости содружества.
10.15 «Расплата». Х/ф (16+)
11.45 «Общий интерес» (12+)
12.15, 22.40 **«В мире каменных джунглей».** Д/ф (16+)
13.25 «Клон». Т/с (16+)
16.25, 23.30 «Слово за слово» (16+)
17.20 «Черный ворон 2». Т/с (16+)
19.25 «Секретные материалы» (16+)
20.00 «Закон и порядок. Преступный умысел». Т/с (16+)
22.25 «Акценты» (12+)
00.25 «Комиссар Наварро». Т/с (16+)

Знание

08.00, 16.00, 00.00 Физкульт-привет! «Вместе веселей».
08.15, 16.15, 00.15 Готовим вместе (6+)
08.30, 16.30, 00.30 Биология 10 класс (6+)
09.25, 17.25, 01.25 Химия 10 класс (6+)
10.15, 18.15 Взаправду.
10.30, 18.30 В начале было слово (6+)
11.25, 19.25 Географическая видеоэнциклопедия (6+)
12.15, 20.15 Профессия (6+)
12.30, 20.30 Встречи с любимыми актерами (6+)
13.30, 21.30 Командоры, вперед! «Шишки – мастер-класс» (6+)
14.00, 22.00 **«Возвращение Максима».** Х/ф (16+)
15.40, 23.40 Свободный доступ (6+)

РАЗВЛЕКАТЕЛЬНЫЕ

Ю

06.15, 01.05 «Косметический ремонт» (16+)
06.45, 13.20 «Топ-модель по-американски» (16+)
09.20, 23.50 «В теме» (16+)
09.55 «Парни на выбор» (16+)
10.35, 22.00 «Тайны Смолвиля». Т/с (16+)
12.20, 18.30 Яправа (16+)
16.00 «Дурнушка». Т/с (16+)
16.45, 20.20 «Зачарованные». Т/с (16+)
19.30 «Анатомия страсти». Т/с (16+)
00.15 «Беверли-Хиллз, 90210». Т/с (16+)

Кинопоказ

01.15 «Рождественская сказка». Х/ф (16+)
03.55 «Бунраку». Х/ф (16+)
06.30, 09.45, 16.35 **«В омуте лжи».** Х/ф (16+)
08.05, 14.55 «Хороший парень Джонни». Х/ф (16+)
11.20 «Я не знаю, как она делает это». Х/ф (16+)
13.00 «Последний рассвет». Х/ф (16+)
18.00 «Большой солдат». Х/ф (16+)
20.00 «Шелуха». Х/ф (16+)
22.00 «Королевство полной луны». Х/ф (16+)
23.40 «Дар». Х/ф (16+)

Русский иллюзион

06.10 «Отчим». Х/ф (16+)
08.00, 13.40, 20.00 «Сеть». Х/ф (16+)
08.50 «Мусульманин». Х/ф (16+)
10.40 «Ландыш серебристый». Х/ф (16+)
12.15 «Не делайте бисквиты в плохом настроении». Х/ф (16+)
14.35 «Привет, киндер!» Х/ф (16+)
16.20, 17.10 «Луной был полон сад». Х/ф (16+)
18.10 «Старухи». Х/ф (16+)
20.50 «Холмы и равнины». Х/ф (16+)
22.25 «Дом без адреса». Х/ф (16+)

Пятница

06.00, 03.40 Music (16+)
06.15 «Чемпионки». Т/с (16+)
08.15, 11.45, 00.20 Пятница news (16+)
08.45, 13.45 Есть один секрет (16+)
09.45, 13.15 Богиня шопинга (16+)
12.15 Голодные игры (16+)
14.15 Шкаф (16+)
15.10 «Моя прекрасная няня». Т/с (16+)
16.15, 19.10, 20.05, 21.05 Орел и решка (16+)
18.10 Голодные игры со звездами (16+)
22.00 Шурочка (16+)
22.30, 00.55 «Сверхъестественное». Т/с (16+)
00.50 Живые (16+)
02.40 «Затерянный мир». Т/с (16+)

TV-1000

06.00 «Воспоминания неудачника». Х/ф (16+)
08.00, 15.45 **«Братья Гримм».** Х/ф (16+)
10.05 «8 миля». Х/ф (16+)
12.00 «Наркоз». Х/ф (16+)
14.00 «Из 13 в 30». Х/ф (16+)
17.50 «Отважная». Х/ф (16+)
20.00 «Человек-паук 2». Х/ф (16+)
22.15 «Человек-паук 3». Х/ф (16+)
00.45 «Игры страсти». Х/ф (16+)

Дом-кино

07.20 «Ах, водевиль, водевиль...». Х/ф (16+)
08.30 «Тушите свет». Х/ф (16+)
09.55 «Был месяц май». Х/ф (16+)
11.50 «Generation «П». Х/ф (16+)
13.40 «Гусарская баллада». Х/ф (16+)
16.50, 20.15 Окно в кино.
17.00 «Небесные родственники». Т/с (16+)
18.40 «Покушение». Т/с (16+)
20.20 «Бригада. Наследник». Х/ф (16+)
22.10 «Дуэнья». Х/ф (16+)
23.45 «34-й скорый». Х/ф (16+)

ДЕТЯМ

Детский

06.00, 14.00, 14.10, 21.00, 21.10, 01.25, 01.40 «Парк «Галактика». Т/с
06.15, 13.30, 20.30 «Властелины времени». Т/с
06.45, 06.55, 22.45 **«КОАПП».** М/с
07.20, 07.50, 12.50, 13.20, 19.45, 19.50, 20.00, 20.05, 20.10, 20.15 «Крот и его друзья». Т/с
08.00, 15.00, 00.00 «Новый Занзибар»
08.20, 09.20, 15.20, 16.20, 00.25 «Фиксики». Т/с
08.30, 08.35, 08.40, 08.50, 14.30, 15.30, 15.35, 15.40, 15.50, 21.25 «Смешарики». Т/с
09.00, 16.00 «Зак и секретные материалы». Т/с
09.30, 16.30 «Испытай себя»
10.00, 10.10, 17.00, 17.10, 22.55, 23.10 «Друзья ангелов 2». Т/с
10.30, 17.30, 23.25 «Детективы из табакерки». Т/с
10.55, 17.55, 01.00 «Зикбук». Т/с
12.00, 19.00 «Ваккавиль». Т/с
12.30, 19.25 «Лиззи Магуайер». Т/с
18.25 «Сказка о рыбаке и рыбке». М/ф
21.55 «Готовим с мамой»

Disney

06.00 «Брэнди и мистер Вискерс». Т/с (16+)
07.30 «Лило и Стич». М/с
08.55 «Непоседа Зу». М/с
09.15 «Умелец Мэнни». М/с
11.45 «Ким пять-с-плюсом». М/с
12.10 «Пятерка за крутость!» М/с
12.40 «Финес и Ферб». М/с
13.50 «Собака точка ком». Т/с (16+)
14.20 «Крэш и Бернштейн». Т/с (16+)
14.50 «Подопытные». Т/с (16+)
15.20 «Держись, Чарли!» Т/с (16+)
15.50 «Приколы на переменке. Новая школа». Т/с (16+)
16.00 «Стич!» М/с
16.30, 17.00 «Академия Грув». М/с
18.00, 18.25 «Все тип-топ, или Жизнь на борту». Т/с (16+)
19.00, 19.25 «Джесси». Т/с (16+)
20.00 «Виолетта». Т/с (16+)
21.00 «Мерлин». Т/с (16+)
22.00 «Солнечные каникулы». Х/ф (16+)
23.55, 00.55, 01.55 «Удивительные странствия Геракла». Т/с (16+)

Карусель

06.10, 10.55, 11.55 Прыгскок команда.
06.25 «Ныряй с Олли!» М/с
06.35 «Козлик и его горе». М/ф
06.50, 19.20 «Томас и его друзья». М/с
07.00, 20.00 «Смурфики». М/с
07.25, 20.55 «Классная школа». Т/с (16+)
07.50, 15.20, 21.20 Служба спасения домашнего задания.
08.05, 12.55, 20.25 «Мофи». М/с
08.10, 18.20 «Веселые паровозики из Чаггингтона». М/с
08.20, 18.35 «Приключения Чака и его друзей». М/с
08.45 «Мир в одной капле». М/с
09.10, 17.00 Бериляка учится читать.
09.30 «Лунтик и его друзья». М/с
09.35 «Сказки Южной Индии». М/с
09.50 «Белка и Стрелка. Озорная семейка». М/с
09.55 «Чарли и Лола». М/с
10.10 Лентяево.
10.35 «Машины сказки. Каша из топора». М/ф
10.40, 17.45 Funny English.
11.05, 18.55 «Новые приключения пчелки Майи». М/с
11.20, 19.05 «Рыцарь Майк». М/с
11.30 Давайте рисовать!
12.05, 20.40 Звездная команда.
12.25 Пойми меня.
13.00 «Привет, я Николя!» М/с
13.30 Мы идем играть!
13.45 Ералаш.
14.05 Дорожная азбука.
14.50 «Очевидец». Т/с (16+)
15.35, 22.25 «Лимбо». Т/с (16+)
16.05 «Эксперименты» (12+)
16.40, 22.40 «Везуха!» М/с
16.50, 23.20 «Букашки». М/с
17.15 «Татонка». М/с
18.00, 21.35 «Анималия». М/с
19.35 «Маленькие роботы». М/с
19.45 «Клуб креативных умельцев». М/с
20.30 Спокойной ночи, малыши!
22.00 «Папины дочки». Т/с (16+)
22.50 «Навигатор. Апгрейд» (12+)
23.25 Один против всех.
00.05 «Русская литература. Лекции» (12+)

СПОРТ

Россия-спорт

07.00 Большой спорт.
07.20 «Наука 2.0. Большой скачок». Анатомия вкуса.
07.55 «Основной элемент». Ядовитая планета.
08.25 «Основной элемент». Человек уникальный.
09.00 Большой спорт.
09.20 «Ноль-седьмой» меняет курс». Х/ф (16+)
11.25 «Наука 2.0. Большой скачок». Искусственные органы.
12.00 Большой спорт.
12.20 «Большой тест-драйв со Стиллавиным». (16+)
13.25 «Операция «Горгона». Х/ф (16+)
16.50 Большой спорт.
17.10 Смешанные единоборства. Bellator. Александр Сарнавский (Россия) против Маркуса Дэвиса (США). Трансляция из США. (16+)
19.20 «Мы из будущего». Х/ф (16+)
21.45 Большой спорт.
22.05 «Полигон». Крупный калибр.
22.35 «Полигон». Ключ к небу.
23.10 «Рейтинг Баженова. Могло быть хуже». (16+)
00.10 Экспресс-курс Ричарда Хаммонда.
01.05 Моя планета.

Eurosport

10.30 Автоспортивный журнал.
10.45 GTA. Следующий уровень. Автоспортивный журнал.
11.00 Автоспорт. Мировая серия «Рено». Обзор.
11.30 Пляжный футбол. Кубок мира. Таити. Финал.
12.30 Вот это да!
13.30 Прыжки на лыжах. Летний Гран-при. Хакуба (Япония). HS-131.
14.30 Прыжки на лыжах. Летний Гран-при. Алматы (Казахстан). HS-140.
15.30 Прыжки на лыжах. Летний Гран-при. Хинценбах (Австрия). HS-94.
16.45 Футбол. Молодежная лига чемпионов. Групповой этап. Манчестер Юнайтед – Байер Леверкузен.
17.45 Футбол. Молодежная лига чемпионов. Групповой этап. Манчестер Сити – Бавария Мюнхен.
20.00 Прыжки на лыжах. Летний Гран-при. Хинценбах (Австрия). HS-94.
22.00 Вот это да!
23.00 Пляжный футбол. Кубок мира. Таити. Финал.
23.45 Избранное по средам. Журнал.

Eurosport 2

05.00, 06.00 Австралийский футбол.
07.30, 14.30, 18.30 Крикет.
09.30 Автоспорт.
10.00, 11.00, 12.30, 17.30, 01.00, 02.00, 03.30 Футбол.
18.00, 21.30 Вот это да!
22.00, 22.30 Про рестлинг.
23.30 Бокс.

Дорогие читатели! В скобках указан возраст, с которого данная передача рекомендуется к просмотру.

на правах рекламы

Первый

05.00 Новости.
05.05 Доброе утро!
09.00 Новости.
09.15 Контрольная закупка.
09.45 «Жить здорово!» (12+)
10.55 Модный приговор.
12.00 Новости.
12.15 Время обедать!
13.00 «Доброго здоровьица!» (12+)
13.45 «Истина где-то рядом». (16+)
14.00 Другие новости.
14.25 **«Домработница»** Т/с (16+)
15.00 Новости.
15.15 «Самый лучший муж». (16+)
16.10 **«Ясмин»** Т/с (16+)
17.00 «В наше время». (12+)
18.00 Вечерние Новости.
18.50 «Давай поженимся!» (16+)
19.50 «Пусть говорят». (16+)
21.00 Время.
21.30 **«Разведчицы»** Т/с (16+)
23.30 «1993. Осень в огне». (16+)
00.30 Новости.
00.40 **«Убийство на пляже»** Т/с (16+)
02.40 **«Под куполом»** Т/с (16+)
03.00 Новости.
03.05 **«Под куполом»** Т/с (16+)
03.30 **«Форс-Мажоры»** Т/с (16+)
05.00 Новости.

Россия Тула

06.07, 06.35, 07.07, 07.35, 08.07, 08.35 Местное время. Вести-Тула. Утро.
09.00 «1000 мелочей». (12+)
09.45 «О самом главном». (12+)
10.30 «Кулагин и партнеры». (12+)
11.00, 14.00, 17.00, 20.00 «Вести». (12+)
11.30, 14.30, 17.10, 19.40 «Местное время. Вести – Тула». (12+)
11.50, 14.50 Вести. Дежурная часть.
12.00 **«Тайны следствия».** Т/с (12+)
13.00 «Особый случай». (12+)
15.00 **«Тайны института благородных девиц».** Т/с (12+)
16.00 **«Семейные обстоятельства».** Т/с (12+)
17.30 **«Детективное агентство «Иван-да-Марья».** Т/с (12+)
18.30 «Прямой эфир». (12+)
20.50 Спокойной ночи, малыши!
21.00 **«Сваты 6».** Т/с (12+)
23.05 «Поединок». (12+)
00.40 «Единая Германия. За кулисами триумфа». (12+)
01.55 «Горячая десятка». (12+)
03.05 **«Короли российского сыска».** Х/ф (12+)
04.10 «Комната смеха». (12+)

НТВ

06.00 НТВ утром.
08.30 «Спасатели» (16+)
09.00 «Медицинские тайны» (16+)
09.35 **«Возвращение Мухтара».** Т/с (16+)
10.00 Сегодня.
10.20 **«Возвращение Мухтара».** Т/с (16+)
10.55 «До суда» (16+)
11.55 «Суд присяжных» (16+)
13.00 Сегодня.
13.25 «Суд присяжных. Окончательный вердикт» (16+)
14.35 «Дело врачей» (16+)
15.30 Чрезвычайное происшествие. Обзор.
16.00 Сегодня.
16.25 «Прокурорская проверка» (16+)
17.40 «Говорим и показываем» (16+)
18.30 Чрезвычайное происшествие. Обзор.
19.00 Сегодня.
19.45 Футбол.
21.55 **«Белый дом, черный дым».** Д/ф (16+)
23.55 Сегодня. Итоги.
00.15 **«Предатель».** Т/с (16+)
02.10 Лига Европы УЕФА. Обзор.
02.40 Дачный ответ.
03.40 «Чудо техники» (12+)
04.10 **«Вернуть на доследование».** Т/с (16+)

СТС Тула

06.00 **«Человек-паук».** М/с
06.30 **«Последний лепесток».** М/ф
07.00 **«Парящая команда».** М/с
07.30 **«Клуб «Винкс».** М/с
08.00 **«Воронины».** Т/с (16+)
09.00 Протех (16+)
09.30 «Шоу «Уральских пельменей» (16+)
10.30 **«Такие разные близнецы».** Х/ф (16+)
12.10 **«6 кадров».** Т/с (16+)
12.30 **«Кухня».** Т/с (16+)
13.00 «Музыка на канале» (16+)
13.30 **«Воронины».** Т/с (16+)
14.00 **«Воронины».** Т/с (16+)
15.00 «Шоу «Уральских пельменей» (16+)
16.00 **«Даешь молодежь!»** Т/с (16+)
17.00 **«Кухня».** Т/с (16+)
17.30 **«Воронины».** Т/с (16+)
18.30 Мама, я тебя люблю...
18.32 «Музыка на канале» (16+)
19.00 **«Последний из Магикян».** Т/с (16+)
19.30 **«Воронины».** Т/с (16+)
21.00 **«Последний из Магикян».** Т/с (16+)
21.30 **«Шалун».** Х/ф (16+)
23.20 **«6 кадров».** Т/с (16+)
23.30 **«Даешь молодежь!»** Т/с (16+)
00.00 «Музыка на канале» (16+)
00.30 «Нереальная история» (16+)
01.00 «Смешная девчонка» (16+)
03.50 **«Закон и порядок. Специальный корпус».** Т/с (16+)

ТНТ Тула

07.00 **«Планета Шина».** М/с
07.30 **«Черепашки-ниндзя».** М/с
07.55 **«Счастливы вместе».** Т/с (16+)
08.25 **«Счастливы вместе».** Т/с (16+)
09.00 «Дом 2. Lite» (16+)
10.30 «Битва экстрасенсов» (16+)
11.30 **«Американский пирог: Свадьба».** Х/ф (16+)
13.30 **«Универ».** Т/с (16+)
14.00 «Своими глазами» (16+)
14.30 **«Реальные пацаны».** Т/с (16+)
15.00 «Студия 17» (16+)
15.30 **«СашаТаня».** Т/с (16+)
16.00 **«СашаТаня».** Т/с (16+)
16.30 **«СашаТаня».** Т/с (16+)
17.00 **«СашаТаня».** Т/с (16+)
17.30 **«СашаТаня».** Т/с (16+)
18.00 **«Реальные пацаны».** Т/с (16+)
18.30 **«Реальные пацаны».** Т/с (16+)
19.00 **«Интерны».** Т/с (16+)
19.30 «Своими глазами» (16+)
20.00 **«Реальные пацаны».** Т/с (16+)
20.30 «Студия 17» (16+)
21.00 **«Поцелуй на удачу».** Х/ф (16+)
23.00 «Дом 2. Город любви» (16+)
00.00 «Дом 2. После заката» (16+)
00.30 **«Контакт».** Х/ф (16+)
03.25 **«Следы во времени».** Т/с (16+)
04.20 **«Преследование».** Т/с (16+)

Первый Тульский

06.00, 10.15, 12.30, 14.00, 17.00, 00.45 Музыка (16+)
06.50 «Утро в городе» (16+)
09.00 «Только новости» (12+)
09.15, 13.15, 16.15, 19.30, 21.00, 00.00 «02» (16+)
09.30 «Экономическая среда» (12+)
10.00, 12.45, 23.15 «Особое мнение» (12+)
11.00 **«Служба кулинарной разведки».** Д/ф (16+)
11.30 «12 игрок» (12+)
12.00 «Сталь и стиль» (12+)
13.00, 16.00, 19.00, 23.30 Только новости.
13.30 «Из меню (с Еленой Кирьяновой)» (12+)
14.15 **«Женщины познакомятся».** Т/с (16+)
16.30 «Мультмир» (6+)
17.30, 20.00 **«Мыслить как преступник».** Т/с (16+)
18.30 «Про кино» (12+)
19.45 Особое мнение.
21.21 **«Предчувствие».** Х/ф (16+) У каждого в жизни хоть раз было предчувствие беды. Когда просто знаешь, что скоро произойдет что-то плохое. Домохозяйку Линду сейчас как раз охватило такое предчувствие. Некоторое время спустя шериф города сообщает ей, что ее муж погиб в автокатастрофе. Не зная себя от горя и отчаяния, Линда не находит себе места — она не верит, что такое могло произойти. Проснувшись утром на следующий день, она видит своего мужа целым и невредимым...
00.15 «Блондинка хочет знать» (12+)

ТВ Центр Тула

06.00 Настроение.
08.35 **«Вас вызывает Таймыр».** Х/ф (16+)
10.20 **«Инна Чурикова. Божья печать».** Д/ф (16+)
11.10 «Петровка, 38» (16+)
11.30 События.
11.50 «Дом вверх дном» (12+)
12.55 **«Метод Лавровой».** Т/с (16+)
13.55 «Понять. Простить» (16+)
14.30 События.
14.50 Город новостей. Тула.
15.10 Особое мнение.
15.30 **«В поисках капитана Гранта».** Т/с (16+)
16.55 «Доктор и...» (16+)
17.30 События.
17.50 «Осторожно, мошенники!» (16+)
18.25 «Право голоса» (16+)
19.30 Город новостей. Тула.
19.45 «Петровка, 38» (16+)
20.00 **«Покушение».** Т/с (16+)
22.00 События.
22.20 **«Чекистские игры».** Х/ф (16+)
23.10 **«Мистер Монк».** Х/ф (16+)
00.05 События.
00.40 **«Белые розы надежды».** Х/ф (16+)
04.15 «Городское собрание» (12+)

Рен ТВ Тула

06.00 «Тульская служба новостей» (16+)
06.25 Погода.
06.30 «Званый ужин» (16+)
07.30 «Следаки» (16+)
08.00 «Экстренный вызов» (16+)
08.30 «Новости 24» (16+)
09.00 «Нам и не снилось» (16+)
12.00 «Экстренный вызов» (16+)
12.30 «Новости 24» (16+)
13.00 «Званый ужин» (16+)
14.00 «Засуди меня» (16+)
15.00 «Семейные драмы» (16+)
16.00 «Не ври мне!» (16+)
17.00 «Не ври мне!» (16+)
18.00 «Верное средство» (16+)
19.00 «Тульская служба новостей» (16+)
19.25 Погода.
19.30 «Верное средство» (16+)
20.30 «Документальный спецпроект» (16+)
22.30 «Какие люди!» (16+)
23.30 «Новости 24» (16+)
23.50 «Экстренный вызов» (16+)
00.10 **«Мармадюк».** Х/ф (16+)
01.50 «Чистая работа» (12+)

Домашний

07.00 «Города мира» (16+)
07.30 «Друзья по кухне» (12+)
08.00 Полезное утро.
08.40 «Одна за всех» (16+)
08.50 «Дела семейные с Еленой Дмитриевой» (16+)
09.50 «По делам несовершеннолетних» (16+)
10.50 **«Бог печали и радости».** Х/ф (16+)
12.30 «Гардероб навылет 2013» (16+)
13.30 **«Похищение богини».** Х/ф (16+)
17.15 «Продам душу за...» (16+)
17.45 **«Звездные истории».** Д/с (16+)
18.00 **«Доктор Хаус».** Т/с (16+)
18.50 «Одна за всех» (16+)
19.00 **«Не родись красивой».** Т/с (16+)
20.45 **«Звездные истории».** Д/с (16+)
21.00 **«Легальный допинг».** Х/ф (16+)
22.00 «Гардероб навылет 2013» (16+)
23.00 Протех (16+)
23.30 **«Полет аиста над капустным полем».** Х/ф (16+)
01.25 **«Необходимая жестокость».** Х/ф (16+)
02.15 **«Врачебная тайна».** Т/с (16+)

Звезда

06.00, 13.15 **«Равновесие страха. Война, которая осталась холодной».** Д/с (16+)
07.00, 23.20 **«Сыщики 4».** Т/с (16+)
09.00, 13.00, 16.00, 18.00, 22.00 Новости дня.
09.15 **«Битва империй».** Д/с (16+)
09.55, 14.15, 16.15 **«Александровский сад».** Т/с (16+)
17.35 **«Москва – фронту».** Д/с (16+)
18.30 **«Отечественные гранатометы. История и современность».** Д/с (16+)
19.30 **«Освобождение».** Д/с (16+)
20.05 **«Ночной патруль».** Х/ф (16+)
22.30 **«Незримый бой».** Д/с (16+)
01.15 **«Говорит Москва».** Х/ф (16+)

ТВ-3

06.00 М/ф
09.00 **«Дежурный ангел».** Т/с (16+)
10.00, 19.30 **«Пятая стража».** Т/с (16+)
11.00, 18.00, 00.45 «Х-версии. Другие новости» (12+)
11.30 **«Городские легенды. Москва. Лечебный звон».** Д/ф (16+)
12.00 **«Тайные знаки. Последний полет изменника Родины».** Д/ф (16+)
13.00 **«Тайны Бермудского треугольника».** Д/ф (16+)
15.00, 20.30 «Мистические истории» (16+)
16.00, 16.30 **«Гадалка».** Д/ф (16+)
17.00 **«Параллельный мир».** Д/ф (16+)
18.30, 19.00 **«Охотники за привидениями».** Д/ф (16+)
22.00 «Экстрасенсы-детективы» (16+)
23.00 **«Последние часы Земли».** Х/ф (16+)
01.00 «Европейский покерный тур» (18+)
02.00 **«Дети Дюны».** Х/ф (16+)
03.45 **«Битва за сокровища».** Х/ф (16+)

Фильм дня

«ШАЛУН»

СТС
СТС
21.30

Кельвин Симс – уголовник со стажем, несмотря на свой крохотный рост умудряющийся проворачивать довольно сложные ограбления. Однако во время последнего дельца происходит сбой...

Телепрограмма предоставлена ЗАО «Сервис ТВ» и телеканалами. В программе возможны изменения по не зависящим от редакции причинам.

Культура

06.30 Канал «Евроньюс».
10.00, 15.40, 19.30, 23.30 Новости культуры.
10.15 Наблюдатель.
11.15, 01.55 «Перри Мэйсон». Т/с (16+)
12.10 Больше, чем любовь.
12.50 Россия, любовь моя!
13.15, 18.40 Academia.
14.00 «Достоевский». Т/с (16+)
15.00 Абсолютный слух.
15.50, 20.45 «Планета Египет». Д/с (16+)
16.40 «Иван Шмелев. Пути земные». Д/ф (16+)
18.35, 02.45 «Дэвид Ливингстон». Д/ф (16+)
19.45 Главная роль.
20.00 Черные дыры. Белые пятна.
21.35 Кто мы?
22.00 «Старый город Сиены». Д/ф (16+)
22.15 Культурная революция.
23.00 Монолог в 4-х частях. Павел Лунгин.
23.50 «Инквизиция». Х/ф (16+)
01.15 Р. Шуман.

Пятый канал

06.00, 10.00, 12.00, 15.30, 18.30, 22.00 Сейчас.
06.10 «Путч». Х/ф (16+)
07.00 «Утро на «5» (6+)
09.45, 15.00, 18.00 Место происшествия.
10.30 «Телохранитель». Х/ф (16+)
12.30 «Главный конструктор». Х/ф (16+)
16.00 Открытая студия.
17.00 «Защита Метлиной» (16+)
19.00 «Детективы». Т/с (16+)
19.30 «Детективы. По кругу». Т/с (16+)
20.00 «Детективы. Когда отец возвращается». Т/с (16+)
20.30 «След. Следствие по телу». Т/с (16+)
21.20 «След. Дежавю». Т/с (16+)
22.25 «След. Дети Надежды». Т/с (16+)
23.20 «Свадьба в Малиновке». Х/ф (16+)
01.20 «Собака на сене». Х/ф (16+)
04.00 «Ярославна, королева Франции». Х/ф (16+)

Перец

06.00, 07.00 М/ф
06.30 Удачное утро.
08.00 Полезное утро.
08.40, 11.40, 18.30, 23.00 «Анекдоты» (16+)
09.00 Обмен бытовой техники.
09.30 «Личный номер». Х/ф (16+)
12.00 «С.У.П.» (16+)
12.30, 19.00 «Улетные животные» (16+)
13.00 «Опера». Т/с (16+)
14.00 «Опера». Т/с (16+)
15.00, 19.30, 23.30 «Улетное видео» (16+)
16.00, 20.30 «Дорожные войны» (16+)
16.30 «Вне закона» (16+)
17.30 «Вне закона» (16+)
18.00 «Их разыскивает полиция. Жизнь за коня» (16+)
22.00 «КВН. На бис» (16+)
00.30 «Голые и смешные» (18+)
01.00 Удачная ночь.
01.30 «Крутые: смертельное шоу». Х/ф (16+)

ОТР Общественное телевидение России

06.00, 07.00, 08.00, 09.00, 10.00, 11.00, 12.00, 13.00, 14.00, 15.00 Новости.
06.05, 18.05 «Открытая дверь. ЖКХ от А до Я» (12+)
06.30, 14.05, 18.30 «Большая страна. Рассказово» (12+)
06.40, 18.45 «Без предисловий» (12+)
07.20, 08.05, 14.20, 15.05, 19.20, 20.05, 02.20, 03.05 «Прав?Да!» (12+)
09.05 «Монологи. Армен Джигарханян» (12+)
09.30, 21.30 «Культурный обмен» (12+)
10.05, 22.05 «638 способов убить Фиделя Кастро». Д/ф (16+)
11.05, 23.05 «Прощайте, доктор Чехов!» Т/с (16+)
12.20, 00.20 «Большая страна» (12+)

ПОЗНАВАТЕЛЬНЫЕ

Discovery

06.00, 15.25 Золотая лихорадка (12+)
06.50 Эд Стаффорд.
07.40, 19.35 Как это устроено?
08.10, 19.05 Как это сделано?
08.35, 09.05, 16.20, 16.50 Багажные войны (12+)
09.30 Атом (12+)
10.25 Разрушители легенд (12+)
11.20 Пешком по Амазонке (12+)
12.15, 23.55 Top Gear.
13.10 Махинаторы (12+)
14.05, 22.00 Пятая передача.
14.30 Парни с пушками (16+)
17.15 Чудеса солнечной системы (12+)
18.10 Сквозь кротовую нору с Морганом Фрименом (12+)
20.00 Быстрые и громкие (12+)
21.00 Мастерская «Фантом Уоркс».
23.00 Все и ничего.
00.50 Инородные тела (12+)
01.40 Молниеносные катастрофы.

National Geographic

06.00, 23.00 Последние тайны третьего рейха (12+)
07.00 Поймать сома (12+)
08.00 Королева гиен (12+)
09.00, 10.00, 14.00, 15.00, 20.00 Игра в числа (12+)
11.00 Секс в каменном веке (12+)
12.00, 00.00 Тюремные трудности (16+)
13.00, 19.00 Шоссе через ад (12+)
16.00 Последняя львица (6+)
17.00 Дикий тунец (16+)
18.00 Конвои (12+)
21.00, 01.00 Винни Джонс (16+)
22.00 Спасательный отряд (18+)

Animal planet

06.00, 15.00, 18.15 Обезьянья жизнь.
06.25 Пандамониум (12+)
07.15, 15.30 Экстремалы (12+)
08.10 Введение в собаковедение (12+)
09.05 Вызов «Большой пятерке» (12+)
10.00 Полиция Хьюстона – отдел по защите животных (16+)
10.55 Поля звериных сражений (12+)
11.20, 18.40 Укротитель по вызову (12+)
11.50, 12.15 Братья по трясине (12+)
12.45 Необычные животные Ника Бейкера (12+)
13.40, 19.10 Переводчик с собачьего.
14.30 Билл Бэйли и павианы.
16.25, 16.50 Необыкновенные собаки.
17.20 Планета малышей (12+)
20.05, 01.25 Как прокормить льва (12+)
21.00 Земля зверей с Дейвом Салмони (16+)
21.55, 22.50 Стив Бэкшал (12+)
23.45 Я живой (12+)
00.35 Дикие и опасные (16+)

Travel channel

08.00 Всемирный путешественник (16+)
09.00 Внезапный отъезд (18+)
10.00 Аэропорт 24/7 (18+)
11.00 Лучшие в мире путешествия на мотоцикле (18+)
12.00 Экстремальные аквапарки (16+)
13.00 Лучший мастер южноафриканского шашлыка (18+)
14.00 Необычная еда (18+)
15.00 Охотники за международной недвижимостью (18+)
17.00 Отель (18+)
18.00 Следующая остановка – свадьба (16+)
19.00 Лучший мастер южноафриканского шашлыка (18+)
20.00 Необычная еда (18+)
21.00 Охотники за международной недвижимостью (18+)
22.00 Аэропорт 24/7 (18+)
23.00 Монументальные секреты (18+)
00.00 Аэропорт 24/7 (18+)
01.00 Экстремальные аквапарки (16+)
01.30 Экстремальные аквапарки (16+)

Мир

06.00 «Пять минут до метро». Т/с (16+)
07.40 М/ф
08.05 «Тик-так» (6+)
08.20 «Обручальное кольцо». Т/с (16+)
10.00, 13.00, 16.00, 19.00, 22.00 Новости содружества.
10.15 Летающая девушка (12+)
12.15 «Диаспоры» (16+)
12.45 «Кыргызстан в лицах» (12+)
13.25 «Клон». Т/с (16+)
16.25, 23.30 «Слово за слово» (16+)
17.20 «Черный ворон 2». Т/с (16+)
19.25 «Преступление и наказание» (16+)
20.00 «Закон и порядок. Преступный умысел». Т/с (16+)
22.25 «Акценты» (12+)
22.40 В мире каменных джунглей (16+)
00.25 «Комиссар Наварро». Т/с (16+)

Знание

08.00, 16.00, 00.00 Физкульт-привет! «Вместе веселей».
08.15, 16.15, 00.15 Готовим вместе (6+)
08.30, 16.30, 00.30 История 11 класс (6+)
09.25, 17.25, 01.25 Химия 11 класс (6+)
10.15, 18.15 Взаправду.
10.30, 18.30 В начале было слово (6+)
11.25, 19.25 Географическая видеоэнциклопедия (6+)
12.15, 20.15 Всемирный день животных.
12.30, 20.30 Встречи с любимыми актерами.
13.30, 21.30 Командоры, вперед! «Кураж – барс» (6+)
14.00, 22.00 «Выборгская сторона». Х/ф (16+)

РАЗВЛЕКАТЕЛЬНЫЕ

Ю

06.15, 01.05 «Косметический ремонт» (16+)
06.45, 13.20 «Топ-модель по-американски» (16+)
09.20, 23.50 «В теме» (16+)
09.55 «Парни на выбор» (16+)
10.40, 22.00 «Тайны Смолвиля». Т/с (16+)
12.20, 18.30 Яправа (16+)
16.00 «Дурнушка». Т/с (16+)
16.45, 20.20 «Зачарованные». Т/с (16+)
19.30 «Анатомия страсти». Т/с (16+)
00.15 «Беверли-Хиллз, 90210». Т/с (16+)

Кинопоказ

01.30, 11.25 «Большой солдат». Х/ф (16+)
03.15, 09.35, 16.20 «Дар». Х/ф (16+)
06.25, 13.10 «Шелуха». Х/ф (16+)
07.55, 14.40 «Королевство полной луны». Х/ф (16+)
18.00 «Алиби». Х/ф (16+)
20.00 «Девушка папы». Х/ф (16+)
22.10 «Исчезновение на 7-й улице». Х/ф (16+)
23.50 «Берни». Х/ф (16+)

Русский иллюзион

06.40 «Ландыш серебристый». Х/ф (16+)
08.15, 14.05, 20.00 «Сеть». Х/ф (16+)
09.05 «Не делайте бисквиты в плохом настроении». Х/ф (16+)
10.30 «Привет, кандер!» Х/ф (16+)
12.15, 13.10 «Луной был полон сад». Х/ф (16+)
14.55 «Старухи». Х/ф (16+)
16.45 «Холмы и равнины». Х/ф (16+)
18.20 «Дом без адреса». Х/ф (16+)
20.50 «Фарт». Х/ф (16+)
22.35 «Жулики». Х/ф (16+)

Пятница

06.00, 03.40 Music (16+)
06.15 «Чемпионки». Т/с (16+)
08.15, 11.45, 00.20 Пятница news (16+)
08.45, 15.10 «Моя прекрасная няня». Т/с (16+)
12.15 Голодные игры (16+)
13.15 Богиня шопинга (16+)
13.45 Есть один секрет (16+)
14.15 Шкаф (16+)
16.15, 19.10 Орел и решка (16+)
18.10 Голодные игры со звездами (16+)
22.00 Шурочка (16+)
22.30, 00.55 «Сверхъестественное». Т/с (16+)
00.50 Живые (16+)
02.40 «Затерянный мир». Т/с (16+)

TV-1000

06.00, 20.45 «Мария-Антуанетта». Х/ф (16+)
08.10, 22.55 «Кошки-мышки». Х/ф (16+)
10.10 «Отважная». Х/ф (16+)
12.20 «Боец». Х/ф (16+)
14.20 «Игры страсти». Х/ф (16+)
15.55 «Человек-паук 2». Х/ф (16+)
18.15 «Человек-паук 3». Х/ф (16+)
00.55 «Крупная рыба». Х/ф (16+)

Дом-кино

07.25 «Морской охотник». Х/ф (16+)
08.35 «Раз на раз не приходится». Х/ф (16+)
09.55 «Бесконечность». Х/ф (16+)
13.15 «Совсем рядом». Х/ф (16+)
14.00 «Бригада. Наследник». Х/ф (16+)
15.45 «Сватовство гусара». Х/ф (16+)
16.50, 20.15 Окно в кино.
17.00 «Небесные родственники». Т/с (16+)
18.40 «Покушение». Т/с (16+)
20.20 «8 первых свиданий». Х/ф (16+)
21.50 «Волчья кровь». Х/ф (16+)

ДЕТЯМ

Детский

06.05, 14.00, 14.10, 21.00, 21.10 «Парк «Галактика». Т/с
06.20, 12.00, 19.00, 01.00 «Ваккавиль». Т/с
06.45, 12.30, 19.25, 01.30 «Лизи Магуайер». Т/с
07.05, 12.50, 13.20, 19.45, 19.50, 20.00, 20.05, 20.10, 20.15, 01.50 «Крот и его друзья». Т/с
07.35, 21.55 «Готовим с мамой»
08.00, 08.10, 15.00, 15.10, 00.00, 00.15 «Зверята». Т/с
08.30, 08.35, 14.25 14.50, 15.30, 21.25, 00.30 «Смешарики». Т/с
09.00, 16.00 «Зак и секретные материалы». Т/с
09.20, 16.20 «Фиксики». Т/с
09.30, 16.30 «Испытай себя»
10.00, 10.10, 17.00, 17.10, 22.55, 23.10 «Друзья ангелов 2». Т/с
10.30, 17.30, 23.25 «Детективы из табакерки». Т/с
10.55, 17.55 «Зикбук». Т/с
13.30, 20.30 «Властелины времени». Т/с
18.25 «Стрела улетает в сказку». М/ф
22.40 «Машенькин концерт». М/ф

Disney

06.00 «Брэнди и мистер Вискерс». Т/с (16+)
07.55, 10.05 «Пластилинки. Азбука». М/с
08.55 «Непоседа Зу». М/с
09.15 «Умелец Мэнни». М/с
11.15 «Черный Плащ». М/с
11.45 «Ким пять-с-плюсом». М/с
12.40 «Финес и Ферб». М/с
13.05 «Кид vs Кэт». М/с
13.50 «Собака точка ком». Т/с (16+)
14.20 «Крэш и Бернштейн». Т/с (16+)
14.50 «Подопытные». Т/с (16+)
15.20 «Держись, Чарли!» Т/с (16+)
15.50 «Приколы на переменке. Новая школа». Т/с (16+)
16.00 «Стич!» М/с
16.30, 17.00 «Гравити Фолз». М/с
17.30 «Супер-кролик Рекит». М/с
18.00, 18.25 «Все тип-топ, или Жизнь на борту». Т/с (16+)
19.00, 19.25 «Волшебники из Вэйверли Плэйс». Т/с (16+)
20.00 «Виолетта». Т/с (16+)
21.00 «Мерлин». Т/с (16+)
22.00 «Побеждая Лондон». Х/ф (16+)

Карусель

06.10, 10.55, 11.55 Прыгскок команда.
06.25 «Ныряй с Олли!» М/с
06.35 «Солнышко и снежные человечки». М/ф
06.50, 19.20 «Томас и его друзья». М/с
07.00, 20.00 «Смурфики». М/с
07.25, 20.55 «Классная школа». Т/с (16+)
07.50, 15.20, 21.20 Служба спасения домашнего задания.
08.05, 12.55, 20.25 «Мофи». М/с
08.10, 18.20 «Веселые паровозики из Чаггингтона». М/с
08.20 «Приключения Чака и его друзей». М/с
08.45 «Мир в одной капле». М/с
09.10, 17.00 Бериляка учится читать.
09.30 «Лунтик и его друзья». М/с
09.35 «Клуб креативных умельцев». М/с
09.50 «Смешарики». М/с
10.00 «Маленькие роботы». М/с
10.10 Лентяево.
10.35 «Фиксики». М/с
10.40, 17.40 Funny English.
11.05, 18.55 «Новые приключения пчелки Маии». М/с
11.20, 19.05 «Рыцарь Майк». М/с
11.30 Давайте рисовать!
12.05, 20.40 Звездная команда.
12.25 Все, что вы хотели знать, но боялись спросить.
13.00 «Привет, я Николя!» М/с
13.30 Мы идем играть!
13.45 Ералаш.
14.05 Дорожная азбука.
14.50 «Очевидец». Т/с (16+)
15.35, 22.25 «Лимбо». Т/с (16+)
16.05 «Навигатор. Апгрейд» (12+)
16.40, 22.40 «Везуха!» М/с
16.50, 23.20 «Букашки». М/с
17.15 «Татонка». М/с
18.00, 21.35 «Анималия». М/с
18.30 «Жил-был хомяк». Т/с (16+)
19.35 «Клампики». М/с
19.40 «Свинка Пеппа». М/с
19.45 Друзья.
20.30 Спокойной ночи, малыши!
22.00 «Папины дочки». Т/с (16+)
22.50 «Мода из комода» (12+)
23.25 Один против всех.

СПОРТ

Россия-спорт

07.00 Большой спорт.
07.20 Язь против еды.
07.55 «Человек мира» с А. Понкратовым.
09.00 Большой спорт.
09.20 «Мы из будущего». Х/ф (16+)
12.00 Большой спорт.
12.20 «Полигон». Крупный калибр.
12.50 «Полигон». Ключ к небу.
13.20 «Охотники за караванами». Х/ф (16+)
16.35 Большой спорт.
16.55 Хоккей. КХЛ. «Металлург» (Магнитогорск) – «Трактор» (Челябинск). Прямая трансляция.
19.15 Большой спорт.
19.25 Хоккей. КХЛ. «Ак Барс» (Казань) – СКА (Санкт-Петербург). Прямая трансляция.
21.45 Большой спорт.
21.55 Спортивная гимнастика. ЧМ. Прямая трансляция из Бельгии.
00.30 «Большой тест-драйв со Стиллавиным». (16+)
01.30 Моя планета.

Eurosport

10.30 Стрельба из лука. Кубок мира. Финал. Обзор.
11.00 Футбол. Молодежная лига чемпионов. Групповой этап. Манчестер Сити – Бавария Мюнхен.
12.30 Прыжки на лыжах. Летний Гран-при. Хакуба (Япония). HS-131.
13.15 Прыжки на лыжах. Летний Гран-при. Алматы (Казахстан). HS-140.
14.00 Прыжки на лыжах. Летний Гран-при. Хинценбах (Австрия). HS-94.
15.00 Футбол. Молодежная лига чемпионов. Групповой этап. Манчестер Сити – Бавария Мюнхен.
16.30 Прыжки на лыжах. Летний Гран-при. Хинценбах (Австрия). HS-94.
17.30 Прыжки на лыжах. Летний Гран-при. Клингенталь (Германия). HS-140.
19.15 Вот это да!
20.15 Футбол. Молодежная лига чемпионов. Групповой этап. Манчестер Сити – Бавария Мюнхен.
21.15 Прыжки на лыжах. Летний Гран-при. Клингенталь (Германия). HS-140.

Eurosport 2

05.00, 06.00, 10.00, 13.00, 15.00, 18.30, 02.30 Футбол.
07.00, 11.00, 03.30 Крикет.
09.00, 14.30, 21.00 Вот это да!
17.00 Спидвей.
20.00 Автоспортивный журнал.
20.15 Gta.
20.30, 02.00 Серфинг.
22.00 Армрестлинг.
22.30 Боулинг.

Дорогие читатели! В скобках указан возраст, с которого данная передача рекомендуется к просмотру.

на правах рекламы

Первый

05.05 Доброе утро!
09.00 Новости.
09.15 Контрольная закупка.
09.45 «Жить здорово!» (12+)
10.55 Модный приговор.
12.00 Новости.
12.15 Время обедать!
13.00 «Доброго здоровьица!» (12+)
13.45 «Истина где-то рядом». (16+)
14.00 Другие новости.
14.25 **«Домработница»** Т/с (16+)
15.00 Новости.
15.15 «Самый лучший муж». (16+)
16.10 «За и против». (16+)
17.00 Жди меня.
18.00 Вечерние Новости.
18.50 Человек и закон.
19.50 «Поле чудес». (16+)
21.00 Время.
21.30 «Голос». (12+)
23.40 «Вечерний Ургант». (16+)
00.30 **«Драйв»** Х/ф (16+)
02.25 **«Кагемуша»** Х/ф (16+) В XVI веке были свои герои и свои мошенники. Один из мошенников попал в непростую переделку: ему «предложили» заменить скончавшегося военачальника Сингена Такеду – главу могущественного клана. Заменить как бы понарошку – по причине внешнего сходства...

Россия Тула

06.07, 06.35, 07.07, 07.35, 08.07, 08.35 Местное время. Вести-Тула. Утро.
08.55 «Мусульмане». (12+)
09.05 «1000 мелочей». (12+)
09.45 «О самом главном». (12+)
10.30 «Кулагин и партнеры». (12+)
11.00, 14.00, 17.00, 20.00 «Вести». (12+)
11.30, 14.30, 17.10, 19.40 «Местное время. Вести – Тула». (12+)
11.50, 14.50 Вести. Дежурная часть.
12.00 **«Тайны следствия».** Т/с (12+)
13.00 «Особый случай». (12+)
14.15 Дневник Сочи (2014) (12+)
15.00 **«Тайны института благородных девиц».** Т/с (12+)
16.00 **«Семейные обстоятельства».** Т/с (12+)
17.30 **«Детективное агентство «Иван-да-Марья».** Т/с (12+)
18.30 «Хит». (12+)
20.50 Спокойной ночи, малыши!
21.00 **«Сваты 2».** Т/с (12+)
23.20 **«Васильки для Василисы».** Х/ф (12+)
01.20 **«Качели».** Х/ф (12+)
03.20 «Честный детектив». (16+)
03.50 **«Девушка-сплетница 5».** Т/с (16+)

НТВ

06.00 НТВ утром.
08.35 **«Возвращение Мухтара».** Т/с (16+)
10.00 Сегодня.
10.20 **«Возвращение Мухтара».** Т/с (16+)
10.55 «До суда» (16+)
11.55 «Суд присяжных» (16+)
13.00 Сегодня.
13.25 «Суд присяжных. Окончательный вердикт» (16+)
14.35 «Дело врачей» (16+)
15.30 Чрезвычайное происшествие. Обзор.
16.00 Сегодня.
16.25 «Прокурорская проверка» (16+)
17.40 «Говорим и показываем» (16+)
18.30 Чрезвычайное происшествие. Обзор.
19.00 Сегодня.
19.30 «Ты не поверишь!» (16+)
20.30 «Хочу V Виа Гру!» (16+)
22.25 **«Просто Джексон».** Х/ф (16+)
00.20 «Егор 360» (16+)
00.55 **«Предатель».** Т/с (16+)
02.50 **«Вернуть на доследование».** Т/с (16+)
04.40 **«Час Волкова».** Т/с (16+)

СТС Тула

06.00 **«Ну, погоди!»** М/ф
07.00 **«Парящая команда».** М/с
07.30 **«Клуб «Винкс».** М/с
08.00 **«Воронины».** Т/с (16+)
09.00 «Музыка на канале» (16+)
09.30 «Шоу «Уральских пельменей» (16+)
10.30 **«Шалун».** Х/ф (16+)
12.20 **«6 кадров».** Т/с (16+)
12.30 **«Кухня».** Т/с (16+)
13.00 **«Даешь молодежь!»** Т/с (16+)
13.30 Протех (16+)
14.00 **«Воронины».** Т/с (16+)
15.00 **«6 кадров».** Т/с (16+)
15.05 «Шоу «Уральских пельменей» (16+)
16.00 **«Даешь молодежь!»** Т/с (16+)
17.00 **«Кухня».** Т/с (16+)
17.30 **«Воронины».** Т/с (16+)
18.30 Протех (16+)
19.00 «Шоу «Уральских пельменей» (16+)
20.25 «Шоу «Уральских пельменей» (16+)
21.45 «Шоу «Уральских пельменей» (16+)
23.15 **«Проповедник с пулеметом».** Х/ф (16+)
01.40 **«Трое в каноэ».** Х/ф (16+)
03.25 **«Непристойное предложение».** Х/ф (16+)

ТНТ Тула

07.00 **«Планета Шина».** М/с
07.30 Музыка на канале.
07.55 **«Счастливы вместе».** Т/с (16+)
08.25 **«Счастливы вместе».** Т/с (16+)
09.00 «Дом 2. Lite» (16+)
10.30 «Битва экстрасенсов» (16+)
11.30 **«Поцелуй на удачу».** Х/ф (16+)
13.30 **«Универ».** Т/с (16+)
14.00 «Своими глазами» (16+)
14.30 **«Реальные пацаны».** Т/с (16+)
15.00 «Студия 17» (16+)
15.30 **«Универ».** Т/с (16+)
16.00 **«Универ».** Т/с (16+)
16.30 **«Универ».** Т/с (16+)
17.00 **«Универ».** Т/с (16+)
17.30 **«Универ».** Т/с (16+)
18.00 **«Реальные пацаны».** Т/с (16+)
18.30 **«Реальные пацаны».** Т/с (16+)
19.00 **«Интерны».** Т/с (16+)
19.30 Музыка на канале.
20.00 «Comedy woman» (16+)
21.00 «Комеди клаб в Юрмале» (16+)
22.00 «Comedy баттл. Без границ» (16+)
23.00 «Хб» (18+)
23.30 «Дом 2. Город любви» (16+)
00.30 «Дом 2. После заката» (16+)
00.55 **«Убить миссис Тингл».** Х/ф (16+)
02.50 **«Следы во времени».** Т/с (16+)
03.45 **«Преследование».** Т/с (16+)
04.35 «Школа ремонта» (12+)

Первый Тульский

06.00, 10.15, 12.30, 14.00, 17.00, 00.45 Музыка (16+)
06.50 «Утро в городе» (16+)
09.00 «Только новости» (12+)
09.15, 13.15, 16.15, 19.30, 21.00, 00.00 «02» (16+)
09.30 «Про кино» (12+)
10.00, 12.45, 23.15 «Особое мнение» (12+)
11.00 **«Самые удивительные праздники мира».** Д/ф (16+)
11.30 «Экономическая среда» (12+)
12.00 «Финиш» (12+)
13.00, 16.00, 19.00, 23.30 Только новости.
13.30 «Блондинка хочет знать» (12+)
14.15 **«Женщины познакомятся».** Т/с (16+)
16.30 «Мультмир» (6+)
17.30, 20.00 **«Мыслить как преступник».** Т/с (16+)
18.30, 00.15 «Афиша» (12+)
19.45 Особое мнение.
21.21 **«Все возможно, детка».** Х/ф (16+) Сэм и Люси кажутся идеальной супружеской парой. Они молоды, красивы, удачливы и влюблены друг в друга. Однажды решив, что пришло время для увеличения их семейства, они начинают с энтузиазмом выполнять аккуратно спланированный и невероятно насыщенный график по занятиям... сами понимаете, чем.

ТВ Центр Тула

06.00 Настроение.
08.25 **«Прощание славянки».** Х/ф (16+)
10.00 **«Александр Шилов. Судьба России в лицах».** Д/ф (16+)
11.10 «Петровка, 38» (16+)
11.30 События.
11.50 «Дом вверх дном» (12+)
12.55 **«Метод Лавровой».** Т/с (16+)
13.55 «Понять. Простить» (16+)
14.30 События.
14.50 Город новостей. Тула.
15.10 Особое мнение.
15.30 **«В поисках капитана Гранта».** Т/с (16+)
16.55 «Доктор и...» (16+)
17.30 События.
17.50 «Спешите видеть!» (12+)
18.25 «Право голоса» (16+)
19.30 Город новостей. Тула.
19.50 **«Предлагаемые обстоятельства. Белые лилии».** Х/ф (16+)
22.00 События.
22.25 Елена Коренева в программе «Жена. История любви» (16+)
23.55 **«Мыслить как преступник».** Т/с (16+)
00.50 **«Шпион по соседству».** Х/ф (16+)
02.35 «Петровка, 38» (16+)
02.55 **«Вас вызывает Таймыр».** Х/ф (16+)

Рен ТВ Тула

06.00 «Тульская служба новостей» (16+)
06.25 Погода.
06.30 «Званый ужин» (16+)
07.30 «Следаки» (16+)
08.00 «Экстренный вызов» (16+)
08.30 «Новости 24» (16+)
09.00 «Документальный спецпроект» (16+)
11.00 «Представьте себе» (16+)
12.00 «Экстренный вызов» (16+)
12.30 «Новости 24» (16+)
13.00 «Званый ужин» (16+)
14.00 «Засуди меня» (16+)
15.00 «Семейные драмы» (16+)
16.00 «Не ври мне!» (16+)
17.00 «Не ври мне!» (16+)
18.00 «Верное средство» (16+)
19.00 «Тульская служба новостей» (16+)
19.25 Погода.
19.30 «Тайны мира с Анной Чапман» (16+)
20.30 «Странное дело» (16+)
21.30 «Секретные территории» (16+)
22.30 «Смотреть всем!» (16+)
00.00 **«Девять ярдов».** Х/ф (16+)
01.50 **«Первобытное зло».** Х/ф (16+)

Домашний

06.30 Удачное утро.
07.00 Своими глазами (16+)
07.30 Собака в доме.
08.00 Полезное утро.
08.40 **«Звездные истории».** Д/с (16+)
09.25 **«Вербное воскресенье».** Т/с (16+)
18.00 «Жены олигархов» (16+)
19.00 **«Долгая дорога».** Х/ф (16+)
22.45 «Достать звезду» (16+)
23.00 Протех (16+)
23.30 **«Личное».** Х/ф (16+) Эндрю Уэйкфилд переезжает в маленький городок в поисках мести за смерть сестры, где влюбляется в женщину Линду, которая гораздо старше его. На душе у нее тоже имеются похожие шрамы, она хочет отомстить за смерть своего мужа...
01.40 **«Необходимая жестокость».** Х/ф (16+)

Звезда

06.00 **«Равновесие страха. Война, которая осталась холодной».** Д/с (16+)
07.05 **«Сыщики 4».** Т/с (16+)
09.00, 13.00, 16.00, 18.00, 22.00 Новости дня.
09.15, 19.45 **«Битва империй».** Д/с (16+)
10.00 **«Александровский сад».** Т/с (16+)
13.15 **«Первый полет. Вспомнить все».** Д/ф (16+)
14.20 **«Горожане».** Х/ф (16+)
16.25 **«Кадкина всякий знает».** Х/ф (16+)
18.30 **«Отечественные гранатометы. История и современность».** Д/с (16+)
20.10 **«Лекарство против страха».** Х/ф (16+)
22.30 **«Экипаж машины боевой».** Х/ф (16+)
23.45 **«На всю оставшуюся жизнь».** Т/с (16+)

ТВ-3

06.00 М/ф
09.00 **«Дежурный ангел».** Т/с (16+)
10.00 **«Пятая стража».** Т/с (16+)
11.00, 18.00 «Х-версии. Другие новости» (12+)
11.30 **«Городские легенды. Москва. Очередь за чудом».** Д/ф (16+)
12.00 **«Тайные знаки. Ошибка личного агента Сталина».** Д/ф (16+)
13.00 **«Тибетская книга мертвых».** Д/ф (16+)
14.00 **«Шамбала: в поисках рая».** Д/ф (16+)
15.00 «Мистические истории» (12+)
16.00, 16.30 **«Гадалка».** Д/ф (16+)
17.00 **«У моего ребенка шестое чувство».** Д/ф (16+)
19.00 «Человек-невидимка» (12+)
20.00 **«Код да Винчи».** Х/ф (16+)
23.00 **«Джек-потрошитель».** Х/ф (16+)
01.00 «Европейский покерный тур» (18+)
02.00 **«Последние часы Земли».** Д/ф (16+)
03.45 **«Другой».** Х/ф (16+)

Передача дня

«АФИША»

Первый Тульский
18.30

Вам больше не нужно искать афиши и листать расписания выставочных и концертных залов, театров и клубов. Что было на этой неделе интересного и увлекательного, способы провести досуг, спортивные события, городские мероприятия, концерты и спектакли – смотрите в «Афише».

Телепрограмма предоставлена ЗАО «Сервис ТВ» и телеканалами. В программе возможны изменения по не зависящим от редакции причинам.

Россия К — Культура

06.30 Канал «Евроньюс».
10.00, 15.40, 19.30, 23.40 Новости культуры.
10.20 **«Петербургская ночь».** Х/ф (16+)
12.20 **«Играем Иду Рубинштейн».** Д/ф (16+)
13.00 Письма из провинции.
13.25 **«Фенимор Купер».** Д/ф (16+)
13.35 **«Расписание на послезавтра».** Х/ф (16+)
15.00 Черные дыры. Белые пятна.
15.50 **«Планета Египет».** Д/с (16+)
16.40 Игорь Ильинский. Жизнь артиста.
17.35 Билет в Большой.
18.15 **«Камиль Писсарро».** Д/ф (16+)
18.25 Игры классиков.
19.45 Юрий Никулин. Классика жанра.
20.15 Искатели.
21.00 **«Зовите повитуху. Глава 1».** Х/ф (16+)
22.45 Линия жизни.
00.00 **«Инквизиция».** Х/ф (16+)
01.30 Несерьезные вариации.
01.55 **«Алиса в Стране чудес: Зазеркалье Льюиса Кэрролла».** Д/ф (16+)

5 — Пятый канал

06.00, 10.00, 12.00, 15.30, 18.30 Сейчас.
06.10 «Момент истины» (16+)
07.00 «Утро на «5» (6+)
09.35 День ангела.
10.30, 11.30, 12.30, 13.00, 14.00, 15.00, 16.00, 16.30, 17.30, 01.45, 02.45, 03.45, 04.45 **«Тени исчезают в полдень».** Т/с (16+)
19.00 «Правда жизни» (16+)
19.30 **«След. Изгоняющий дьявола».** Т/с (16+)
20.20 **«След. Карточный шулер».** Т/с (16+)
21.00 **«След. Охотник за головами».** Т/с (16+)
21.45 **«След. Снежная королева».** Т/с (16+)
22.25 **«След. Сашка».** Т/с (16+)
23.10 **«След. В Греции все есть».** Т/с (16+)
23.55 **«След. Игра в кости».** Т/с (16+)
01.00 **«След. Психический яд».** Т/с (16+)

Перец

06.00, 07.00 М/ф
06.30 Удачное утро.
08.00 Полезное утро.
08.40, 11.30, 18.30, 00.00 «Анекдоты» (16+)
09.00 Обмен бытовой техники.
09.30 **«Мальтийский крест».** Х/ф (16+)
12.00 «С.У.П.» (16+)
12.30, 19.00 «Улетные животные» (16+)
13.00 **«Опера».** Т/с (16+)
14.00 **«Опера».** Т/с (16+)
15.00, 19.30, 22.00 «Улетное видео» (16+)
16.00, 20.30 «Дорожные войны» (16+)
16.30 «Вне закона» (16+)
17.30 «Вне закона» (16+)
18.00 «Их разыскивает полиция» (16+)
22.30 «Перецточкаru» (16+)
23.00 «+100500» (18+)
23.30 «Смешно до боли» (16+)
00.30 «Стыдно, когда видно!» (18+)

ОТР — Общественное телевидение России

06.00, 07.00, 08.00, 09.00, 10.00, 11.00, 12.00, 13.00, 14.00, 15.00, 16.00, 17.00, 18.00, 19.00, 20.00, 21.00, 22.00, 23.00, 00.00, 03.00 Новости.
06.05, 18.05 **«Гении и злодеи».** Д/ф (16+)
06.30, 14.05 «В рамках дискуссии» (12+)
06.45, 18.45 «Без предисловий» (12+)
07.20, 08.05, 14.20, 15.05, 19.20, 20.05 «Прав?Да!» (12+)
09.05, 21.05 «Культурный обмен с Сергеем Николаевичем» (12+)
10.05, 03.05 **«Возвращение домой Р. Акчурин».** Д/ф (16+)
10.45 Спецрепортаж.
11.05 **«Прощайте, доктор Чехов!»** Т/с (16+)
12.20 «Большая страна» (12+)

ПОЗНАВАТЕЛЬНЫЕ

Discovery

06.00, 15.25 Золотая лихорадка (16+)
06.50, 11.20 Пешком по Амазонке (16+)
07.40, 19.35 Как это устроено?
08.10, 19.05 Как это сделано?
08.35, 09.05, 16.20, 16.50 Багажные войны (12+)
09.30, 23.00 Все и ничего.
10.25 Разрушители легенд (12+)
12.15, 23.55 Top Gear.
13.10 Махинаторы (12+)
14.05 Пятая передача.
14.30 Парни с пушками (16+)
17.15 Мастерская «Фантом Уоркс».
18.10 Быстрые и громкие (12+)
20.00 Парни с пушками (12+)
21.00 «Последний герой» (16+)
22.00 Мафия амишей (16+)
00.50 Инородные тела (12+)
01.40 Молниеносные катастрофы.

National Geographic

06.00, 21.00, 22.00, 01.00 Короли рыбалки.
07.00, 23.00 Поймать сома (12+)
08.00 Взгляд изнутри (12+)
09.00, 14.00 Винни Джонс (16+)
10.00, 15.00 Спасательный отряд (18+)
11.00 Карточный фокусник (12+) Иллюзионист и карточный фокусник Драммонд Мани-Куттс путешествует по миру, показывая фокусы и рассказывая о своих техниках обмана.
12.00, 00.00 Тюремные трудности (16+)
13.00, 19.00 Шоссе через ад (12+)
16.00 Драконы-убийцы (12+)
17.00, 20.00 Дикий тунец (16+)
18.00 Конвои (12+)

Animal planet

06.00, 15.00, 18.15 Обезьянья жизнь.
06.25 Планета малышей (12+)
07.15, 15.30 Экстремалы (12+)
08.10, 08.35 Необыкновенные собаки.
09.05, 20.05, 01.25 Вызов «Большой пятерке» (12+)
10.00, 22.50 Полиция Хьюстона – отдел по защите животных (16+)
10.55 Поля звериных сражений (12+)
11.20, 18.40 Укротитель по вызову (12+)
11.50 Ветеринар Бондай Бич.
12.45 Необычные животные Ника Бейкера (12+)
13.40, 19.10 Переводчик с собачьего.
14.30 Билл Бэйли и павианы.
16.25, 17.20 Адская кошка.
21.00 Акулы в аквариуме (12+)
21.55, 22.20 Братья по трясине (12+)
23.45 Монстры внутри меня (16+)

Travel channel

08.00 Всемирный путешественник (16+)
09.00 Внезапный отъезд (18+)
10.00 Аэропорт 24/7 (18+)
11.00 Лучшие в мире путешествия на мотоцикле (18+)
12.00 Экстремальные аквапарки (16+)
13.00 Лучший мастер южноафриканского шашлыка (18+)
14.00 Необычная еда (18+)
15.00 Охотники за международной недвижимостью (18+)
17.00 Отель (18+)
18.00 В поисках души (16+)
19.00 Лучший мастер южноафриканского шашлыка (18+)
20.00 Необычная еда (18+)
21.00 Охотники за международной недвижимостью (18+)
22.00 Прокачай мой дом на колесах с Бретом Майклсом (16+)
23.00 Всемирный путешественник (16+)
00.00 Аэропорт 24/7 (18+)
01.00 Экстремальные аквапарки (16+)
01.30 Экстремальные аквапарки (16+)

Мир

06.00 **«Пять минут до метро».** Т/с (16+)
07.40 М/ф
08.05 «Тик-так» (6+)
08.20 **«Обручальное кольцо».** Т/с (16+)
10.00, 13.00, 16.00, 19.00 Новости содружества.
10.15 **«Фериде».** Х/ф (16+)
12.15 «Добро пожаловать» (12+)
12.45 «Республика сегодня» (12+)
13.25 **«Клон».** Т/с (16+)
16.25 «Еще не вместе» (16+)
17.20 **«Черный ворон 2».** Т/с (16+)
19.25 **«Королева».** Х/ф (16+)
21.10 «Любимые актеры» (12+)
21.35 **«Гори, гори, моя звезда».** Х/ф (16+)
23.15 **«Четвертый вид».** Х/ф (16+)
01.00 **«Расплата».** Х/ф (16+)

Знание

08.00, 16.00, 00.00 Физкульт-привет! «Вместе веселей».
08.15, 16.15, 00.15 Готовим вместе (6+)
08.30, 16.30, 00.30 История 10 класс (6+)
09.25, 17.25, 01.25 Русский язык 11 класс (6+)
10.15, 18.15 Взаправду.
10.30, 18.30 В начале было слово (6+)
11.25, 19.25 Географическая видеоэнциклопедия (6+)
12.15, 20.15 Профессия (6+)
12.30, 20.30 Встречи с любимыми актерами.
13.30, 21.30 Командоры, вперед! «Лицеисты – Кузя» (6+)
14.00, 22.00 **«Учитель».** Х/ф (16+)
15.45, 23.45 Свободный доступ (6+)

РАЗВЛЕКАТЕЛЬНЫЕ

Ю

06.15, 01.05 «Косметический ремонт» (16+)
06.45, 07.40, 13.20 «Топ-модель по-американски» (16+)
09.20, 23.50 «В теме» (16+)
09.55 «Парни на выбор» (16+)
10.35, 22.00 **«Тайны Смолвиля».** Т/с (16+)
12.20, 18.30 Яправа (16+)
16.00 **«Дурнушка».** Т/с (16+)
16.45, 20.20 **«Зачарованные».** Т/с (16+)
19.30 **«Анатомия страсти».** Т/с (16+)
00.15 **«Беверли-Хиллз, 90210».** Т/с (16+)

Кинопоказ

01.40, 05.40, 10.50 **«Алиби».** Х/ф (16+)
03.20, 12.30 **«Девушка папы».** Х/ф (16+)
07.20, 14.40 **«Исчезновение на 7-й улице».** Х/ф (16+)
09.00, 16.20 **«Берни».** Х/ф (16+)
18.00 **«Я объявляю войну».** Х/ф (16+)
20.00 **«Код доступа «София».** Х/ф (16+)
22.00 **«Астрал на улице Арлетт».** Х/ф (16+)
23.35 **«Серафина из Санлиса».** Х/ф (16+)

Русский иллюзион

06.30 **«Привет, кендер!»** Х/ф (16+)
08.15, 14.20, 20.00 **«Сеть».** Х/ф (16+)
09.05, 09.55 **«Луной был полон сад».** Х/ф (16+)
10.55 **«Старухи».** Х/ф (16+)
12.45 **«Холмы и равнины».** Х/ф (16+)
15.15 **«Дом без адреса».** Х/ф (16+)
16.50 **«Фарт».** Х/ф (16+)
18.35 **«Жулики».** Х/ф (16+)
20.50 **«Живой».** Х/ф (16+)
22.30 **«Стая».** Х/ф (16+)

Пятница

06.00, 03.40 Music (16+)
06.15 **«Чемпионки».** Т/с (16+)
08.15, 11.45, 13.15, 00.20 Пятница news (16+)
08.45 Тренди (16+)
09.15, 14.15 Люди пятницы (16+)
12.15 Голодные игры (16+)
13.45 Есть один секрет (16+)
15.10 **«Моя прекрасная няня».** Т/с (16+)
16.15, 17.10, 21.10 Орел и решка (16+)
18.10 Голодные игры со звездами (16+)
19.10 Здравствуйте, я ваша пятница! (16+)
22.00 Шурочка (16+)
22.30, 00.55 **«Сверхъестественное».** Т/с (16+)
00.50 Живые (16+)

TV1000

06.00, 14.00 **«Крупная рыба».** Х/ф (16+)
08.15 **«Оксана в Стране чудес».** Х/ф (16+)
10.00 **«Боец».** Х/ф (16+)
12.05 **«Охотник на убийц».** Х/ф (16+)
16.10 **«Авансцена».** Х/ф (16+)
18.15 **«Франкенштейн».** Х/ф (16+)
20.30 **«Я соблазнила Энди Уорхола».** Х/ф (16+)
22.00 **«Новый мир».** Х/ф (16+)
00.45 **«Гениальный папа».** Х/ф (16+)

Дом-кино

07.20 **«Опасный приз».** Х/ф (16+)
07.45 **«Кружение в пределах Кольцевой».** Х/ф (16+)
09.45 **«Июльский дождь».** Х/ф (16+)
11.35 **«8 первых свиданий».** Х/ф (16+)
13.00 **«Чучело».** Х/ф (16+)
16.50, 20.15 Окно в кино.
17.00 **«Небесные родственники».** Т/с (16+)
18.40 **«Покушение».** Т/с (16+)
20.20 **«Сказка. Есть».** Х/ф (16+)
21.50 **«По главной улице с оркестром».** Х/ф (16+)
23.25 **«Горячий снег».** Х/ф (16+)

ДЕТЯМ

Детский

06.05, 14.00, 14.10, 21.00, 21.10 **«Парк «Галактика».** Т/с
06.20, 12.00, 19.00, 01.00 **«Ваккавиль».** Т/с
06.45, 12.30, 19.25, 01.30 **«Лизи Магуайер».** Т/с
07.10, 12.50, 13.20, 19.45, 19.55, 01.50 **«Крот и его друзья».** Т/с
07.35 «Готовим с мамой»
08.00, 15.00, 00.00 «Новый Занзибар»
08.20, 09.20, 15.20, 16.20, 00.25 **«Фиксики».** Т/с
08.30, 08.35, 14.30, 15.30, 21.30, 00.30 **«Смешарики».** Т/с
09.00, 16.00 **«Зак и секретные материалы».** Т/с
09.30, 16.30 «Испытай себя»
10.00, 10.10, 17.00, 17.10, 22.00, 22.10 **«Друзья ангелов 2».** Т/с
10.30, 17.30, 22.30 **«Детективы из табакерки».** Т/с
10.55, 17.55, 22.55 **«Зикбук».** Т/с
11.25 **«Стрела улетает в сказку».** М/ф
13.30, 20.30 **«Властелины времени».** Т/с
18.25 **«Братья Лю».** М/ф
20.00 «Girls only»
23.50 **«Интервью с котом Леопольдом».** М/ф

Disney

06.00 **«Брэнди и мистер Вискерс».** Т/с (16+)
06.30 **«По следам Микки-Мауса».** М/с
07.00 **«Микки-Маус и его друзья».** М/с
07.30 **«Лило и Стич».** М/с
07.55, 10.05 **«Пластилинки. Азбука».** М/с
08.00 **«Перекресток в джунглях».** М/с
08.30 **«Маленькие Эйнштейны».** М/с
08.55 **«Непоседа Зу».** М/с
09.15 **«Умелец Мэнни».** М/с
09.45 **«Доктор Плюшева».** М/с
10.15 **«Ореховый прутик».** М/ф
10.45 **«Приключения мишек Гамми».** М/с
11.15 **«Черный Плащ».** М/с
11.45, 12.10, 12.45, 13.10, 13.40, 14.10, 14.40, 15.10, 15.40, 16.10, 16.40, 17.10, 17.40, 18.10, 18.40, 19.10 **«Финес и Ферб».** М/с
19.40 **«Шепот сердца».** Х/ф (16+)
22.00 **«Однажды в Риме».** Х/ф (16+)
23.40 **«Половинки».** Х/ф (16+)
01.40 **«Папаша с афиши».** Х/ф (16+)

Карусель

06.10, 10.55, 11.55 Прыгскок команда.
06.25 **«Ныряй с Олли!»** М/с
06.35 **«Водопровод на огород».** М/ф
06.50, 19.20 **«Томас и его друзья».** М/с
07.00, 20.00 **«Смурфики».** М/с
07.25, 20.55 **«Классная школа».** Т/с (16+)
07.50, 15.20, 21.20 Служба спасения домашнего задания.
08.05, 12.55 **«Мофи».** М/с
08.10, 18.20 **«Веселые паровозики из Чаггингтона».** М/с
08.20, 18.30 **«Жил-был хомяк».** Т/с (16+)
08.45 **«Мир в одной капле».** М/с
09.10, 17.00 Беряляка учится читать.
09.30 **«Лунтик и его друзья».** М/с
09.35 Друзья.
09.50 **«Необыкновенные приключения Карика и Вали».** М/с
10.00 **«Клампики».** М/с
10.10 Лентяево.
10.35 **«Новаторы».** М/с
10.40, 17.45 Funny English.
11.05, 18.55 **«Новые приключения пчелки Майи».** М/с
11.20, 19.10 **«Рыцарь Майк».** М/с
11.30 Давайте рисовать!
12.05, 20.40 Звездная команда.
12.25 Школа Аркадия Паровозова.
13.00 **«Привет, я Николя!»** М/с
13.30 Мы идем играть!
13.45 Ералаш.
14.05 Дорожная азбука.
14.50 **«Очевидец».** Т/с (16+)
15.35, 22.25 **«Лимбо».** Т/с (16+)
16.05 «Форт Боярд» (12+)
16.30 «Мода из комода» (12+)
16.55, 23.20 **«Букашки».** М/с
17.15 **«Татонка».** М/с
18.00, 21.35 **«Анималия».** М/с
19.35 Неовечеринка.
20.30 Спокойной ночи, малыши!
22.00 **«Папины дочки».** Т/с (16+)
22.55 Мультстудия.
23.30 **«Неразлучные друзья».** Х/ф (16+)
00.50 **«Сказки Д. Биссета».** М/ф

СПОРТ

Россия-спорт

06.05 Экспресс-курс Ричарда Хаммонда.
07.00 Большой спорт.
07.20 Наука на колесах.
07.55 «Полигон». Панцирь.
08.25 «Полигон». Дикая кошка.
09.00 Большой спорт.
09.20 **«Без следа».** Х/ф (16+)
11.25 Poly.Tex.
12.00 Большой спорт.
12.20 «Рейтинг Баженова. Могло быть хуже». (16+)
13.25 **«Путь».** Х/ф (16+)
15.35 «Наука 2.0. Большой скачок». Криминалистика.
16.05 «Наука 2.0. Большой скачок». Защита от воров.
16.35 Наука 2.0.
17.05 **«Ноль-седьмой» меняет курс».** Х/ф (16+)
19.00 Большой спорт.
19.25 Смешанные единоборства. Джабар Аскеров (Россия) против Марко Гроха(Германия) Шамиль Абдурахимов (Россия) против Пола Буэнтелло (США). Прямая трансляция из Краснодара.
21.55 Спортивная гимнастика. ЧМ. Прямая трансляция из Бельгии.
23.45 Смешанные единоборства. «Битва на Тереке». (16+)
01.45 Международный фестиваль «Круг света». Шоу «Эволюция огня».

Eurosport

10.30 Прыжки на лыжах (вид спорта, включающий прыжки на лыжах со специально оборудованных трамплинов. Выступают как самостоятельный вид спорта, а также входят в программу лыжного двоеборья. Входят в состав Международной федерации лыжного спорта). Летний Гран-при. Клингенталь (Германия). HS-140.
11.30 Снукер. Европейский тур. Дюссельдорф (Германия). День 1.
23.30 Вот это да!
00.30 Gta. Следующий уровень. Автоспортивный журнал.
00.45 Прыжки на лыжах. Летний Гран-при. Клингенталь (Германия). HS-140.
01.45 Снукер. Европейский тур. Дюссельдорф (Германия). День 1.

Eurosport 2

05.00, 14.00, 17.00 Прыжки на лыжах.
06.30 Вот это да!
07.30, 12.00 Крикет.
09.30, 15.30, 00.30 Спидвей.
10.30 Серфинг.
11.00, 18.30, 20.00, 20.30, 22.30, 02.00, 03.30 Футбол.
16.45 Gta.

Дорогие читатели! В скобках указан возраст, с которого данная передача рекомендуется к просмотру.

на правах рекламы

Первый

05.50 **«Тегеран-43»** Х/ф (16+)
06.00 Новости.
06.10 **«Тегеран-43»** Х/ф (16+)
07.35 Играй, гармонь любимая!
08.20 **«Джейк и пираты Нетландии»** М/с
08.50 **«Смешарики. Новые приключения»** М/с
09.00 «Умницы и умники». (12+)
09.45 Слово пастыря.
10.00 Новости.
10.15 «Смак». (12+)
10.55 **«Инна Чурикова. «Не принцесса! Королевна!»** Д/ф (16+)
12.00 Новости.
12.15 Идеальный ремонт.
13.10 Ледниковый период.
16.10 «Куб». (12+)
17.10 «Голос». За кадром. (12+)
18.00 Вечерние Новости.
18.15 Угадай мелодию.
18.45 Кто хочет стать миллионером?
19.45 «Минута славы». «Дорога на Олимп!» (12+)
21.00 Время.
21.20 «Сегодня вечером». (16+)
23.00 Бокс. Бой за звание чемпиона мира. Александр Поветкин – Владимир Кличко.
00.30 **«Хищник»** Х/ф (16+)
02.30 **«Один дома 4»** Х/ф (16+)

Россия Тула

06.35 «Сельское утро». (12+)
07.05 «Диалоги о животных». (12+)
08.00, 11.00, 14.00 «Вести». (12+)
08.10, 11.10, 14.20 «Местное время. Вести – Тула». (12+)
08.20 «Планета собак». (12+)
09.25 «Субботник». (12+)
10.05 «Операция «Качество».
10.20 Время ответа.
10.40 Добрые встречи.
11.20 Вести. Дежурная часть.
11.55 «Честный детектив». (16+)
12.25 «Военная программа» (12+)
12.55 «Танковый биатлон». (12+)
14.30 **«Обменяйтесь кольцами».** Х/ф (12+)
16.40 «Танцы со звездами». (12+)
20.00 «Вести в субботу». (12+)
20.45 **«Отпечаток любви».** Х/ф (12+)
00.40 **«Только вернись».** Х/ф (12+)
02.25 **«Воздушные змеи».** Х/ф (16+)
04.20 «Комната смеха». (12+)

НТВ

05.40 **«Дорожный патруль».** Т/с (16+)
07.25 Смотр.
08.00 Сегодня.
08.15 Лотерея «Золотой ключ».
08.45 Их нравы.
09.25 Готовим с Алексеем Зиминым.
10.00 Сегодня.
10.20 «Главная дорога» (16+)
10.55 Кулинарный поединок.
12.00 Квартирный вопрос.
13.00 Сегодня.
13.25 «Я худею» (16+)
14.30 «Днк» (16+)
15.30 Своя игра.
16.20 «Следствие вели...» (16+)
17.20 «Очная ставка» (16+)
18.25 Чрезвычайное происшествие. Обзор.
19.00 Центральное телевидение.
19.50 **«Одессит».** Х/ф (16+)
21.45 «Остров» (16+)
23.15 **«Игра в правду».** Х/ф (16+)
01.05 «Бульдог-шоу» (18+)
02.00 «Авиаторы» (12+)
02.35 Дикий мир.
03.05 **«Дорожный патруль».** Т/с (16+)

СТС Тула

06.00 **«Алешины сказки».** М/ф
07.40 **«Пингвиненок Пороро».** М/с
07.55 **«Робокар Поли и его друзья».** М/с
08.10 Веселое Диноутро.
08.30 «Музыка на канале» (16+)
09.00 **«Приключения Вуди и его друзей».** М/с
09.25 **«Драконы и всадники олуха».** М/с
09.50 **«Сказки Шрэкова болота».** М/с
10.05 **«102 далматинца».** Х/ф (16+)
12.00 **«Последний из Магикян».** Т/с (16+)
14.00 «Шоу «Уральских пельменей» (16+)
15.25 **«6 кадров».** Т/с (16+)
15.35 **«Даешь молодежь!»** Т/с (16+)
16.00 Мама, я тебя люблю...
16.05 «Протех» (16+)
16.30 **«Даешь молодежь!»** Т/с (16+)
16.55 **«6 кадров».** Т/с (16+)
17.15 «Шоу «Уральских пельменей» (16+)
18.40 **«Мумия».** Х/ф (16+)
21.00 **«Мумия возвращается».** Х/ф (16+)
23.25 «Шоу «Уральских пельменей» (16+)
00.50 **«В эту игру могут играть трое».** Х/ф (16+)
02.35 **«Пурпурные крылья. Тайна фламинго».** Д/ф (16+)

ТНТ Тула

07.00 **«Счастливы вместе».** Т/с (16+)
07.40 Музыка на канале.
08.05 **«Бен 10: омниверс».** М/с
08.30 **«Скан-ту-гоу».** М/с
09.00 «Дом 2. Lite» (16+)
10.00 «Два с половиной повара» (12+)
10.30 «Про декор» (12+)
11.00 «Школа ремонта» (12+)
12.00 «Дурнушек.Net» (16+)
12.30 «Битва экстрасенсов» (16+)
14.00 «Comedy woman» (16+)
15.00 «Комеди клаб в Юрмале» (16+)
16.00 «Comedy баттл. Без границ» (16+)
17.00 «Stand up» (16+)
18.00 **«Реальные пацаны».** Т/с (16+)
18.30 **«Реальные пацаны».** Т/с (16+)
19.00 **«Реальные пацаны».** Т/с (16+)
19.30 «Своими глазами» (16+)
20.00 **«Гарри Поттер и философский камень».** Х/ф (16+)
23.00 «Дом 2. Город любви» (16+)
00.00 «Дом 2. После заката» (16+)
00.30 **«Оправданная жестокость».** Х/ф (16+)
02.20 «Дом 2. Город любви» (16+)
03.20 **«Счастливы вместе».** Т/с (16+)
03.50 **«Саша+Маша».** Т/с (16+)
04.25 **«Гномео и Джульетта».** М/ф

Первый Тульский

06.00, 11.00, 13.00, 14.00, 01.30 Музыка (16+)
07.45 «Утро детям!» (6+)
12.00, 23.00 «Про кино» (12+)
12.30 «Афиша» (12+)
13.30 «Служба кулинарной разведки» (12+)
14.30 **«Самые удивительные праздники мира».** Д/ф (16+)
15.00 **«Сталь и стиль».** Д/ф (16+)
15.30 **«Индустриальные музеи мира».** Д/ф (16+)
16.00 **«Дерзкие дни».** Х/ф (16+)
18.00 «02» (16+)
18.30 «12 игрок» (12+)
19.00 «7-й этаж» (16+)
20.00, 00.30 **«Закон Мерфи».** Т/с (16+)
21.00 **«Области тьмы».** Х/ф (16+) Нью-йоркский писатель Эдди, желая преодолеть чёрную полосу в жизни, принимает засекреченный препарат под названием NZT. Таблетка выводит мозг парня на работу в нереальной мощности. Этот творческий наркотик меняет всю жизнь Эдди, за короткий срок он зарабатывает кучу денег, но скоро начинает страдать от зловещих побочных эффектов препарата. А когда пытается найти других NZT-гениев, чтобы понять, как можно справиться с этим пристрастием, он узнает страшную правду...
23.30 Только новости. Итоговый выпуск.

ТВ Центр Тула

06.05 АБВГДейка.
06.35 **«Всё о слонах».** Д/ф (16+)
07.05 **«Педагогическая поэма».** Х/ф (16+)
09.20 «Из меню (с Еленой Кирьяновой)» (12+)
09.40 «02» (16+)
09.50 **«Всадник без головы».** Х/ф (16+)
11.30 События.
11.45 «Петровка, 38» (16+)
11.55 **«Жених из Майами».** Х/ф (16+)
13.35 **«Охламон».** Х/ф (16+)
15.20 **«Неукротимая Анжелика».** Х/ф (16+)
17.05 **«Любовь с оружием».** Х/ф (16+)
17.30 События.
17.45 «Любовь с оружием» (16+)
21.00 Постскриптум.
22.00 **«Пуаро Агаты Кристи».** Х/ф (16+)
23.55 События.
00.15 Временно доступен (12+)
01.20 **«Ребро Адама».** Х/ф (16+)
02.55 **«Цирковые трагедии».** Д/ф (16+)
03.40 «Хроники московского быта. Последний полёт» (16+)
04.35 **«Чекистские игры».** Д/ф (16+)

Рен ТВ Тула

09.15 «100 процентов» (12+)
09.45 «Чистая работа» (12+)
10.30 «Территория заблуждений с Игорем Прокопенко» (16+)
12.30 «Новости 24» (16+)
13.00 «Военная тайна с Игорем Прокопенко» (16+)
15.00 «Странное дело» (16+)
16.00 «Секретные территории» (16+)
17.00 «Тайны мира с Анной Чапман» (16+)
18.00 «Представьте себе» (16+)
18.30 «Представьте себе» (16+)
19.00 «Неделя с Марианной Максимовской» (16+)
20.00 «Будь готов!» Концерт.
22.00 «Next». Т/с (16+)
01.50 **«Супертеща для неудачника».** Х/ф (16+) Леонид – злоумышленник средней руки, должен найти потерянный шифр от банковского сейфа и забрать запертые там бриллианты. Если он не сделает это, его наверняка убьют бандиты посерьезней. Спортивный репортер Сергей, случайно похитивший этот шифр, тоже очень хочет выбраться живым из чужой гангстерской истории. Но шансов мало...

Домашний

06.30 Иностранная кухня.
07.00 Протех (16+)
07.30 **«Звездные истории».** Д/с (16+)
08.00 Полезное утро.
08.30 **«Розмари и Тайм».** Т/с (16+)
09.30 Тайны еды.
09.45 **«Знахарь».** Х/ф (16+)
12.15 **«Роза прощальных ветров».** Х/ф (16+)
14.10 Спросите повара.
15.10 **«Признания отвергнутой женщины».** Х/ф (16+)
17.00 «Давай оденемся!» (16+)
18.00 **«Отчаянные домохозяйки».** Т/с (16+)
18.50 «Одна за всех» (16+)
19.00 **«Великолепный век».** Т/с (16+)
22.45 Тайны еды.
23.00 «Одна за всех» (16+)
23.30 **«За облаками».** Х/ф (16+)
01.35 **«Необходимая жестокость».** Х/ф (16+)
04.55 «Давай оденемся!» (16+)

Звезда

06.00 **«Без видимых причин».** Х/ф (16+)
07.45 **«На златом крыльце сидели...».** Х/ф (16+)
09.00 **«12 апреля 1961 года. 24 часа».** Д/ф (16+)
09.45 **«Синь-камень».** Д/ф (16+)
10.20 **«Безымянная звезда».** Х/ф (16+)
13.00, 18.00 Новости дня.
13.15 **«Голоса».** Д/ф (16+)
14.00 **«Невидимый фронт».** Д/с (16+)
14.35 **«Тревожный месяц вересень».** Х/ф (16+)
16.35 **«Очень важная персона».** Х/ф (16+)
18.15 **«Ошибка резидента».** Х/ф (16+)
21.00 **«Судьба резидента».** Х/ф (16+)
23.55 **«Исчезновение».** Х/ф (16+)
01.50 **«На пути в Берлин».** Х/ф (16+)
03.35 **«Ждите писем».** Х/ф (16+)

ТВ-3

06.00 М/ф
09.15 **«Баллада о доблестном рыцаре Айвенго».** Х/ф (16+) Англия, XII век. На рыцарском турнире, устроенном принцем Джоном, не знает себе равных рыцарь де Буагильбер. Но появляется неизвестный рыцарь, не открывающий своего лица, и побеждает его. Неизвестным рыцарем был Айвенго, оклеветанный оруженосец Ричарда Львиное Сердце. Буагильбер и Айвенго становятся заклятыми врагами...
11.00, 12.00, 13.00, 14.00, 15.00, 16.00, 17.00, 18.00, 19.00, 20.00, 21.00, 22.00 **«Тринадцатый Апостол».** Т/с (16+)
23.00 **«Изгоняющий дьявола».** Х/ф (16+) Рассказ об изгнании дьявола из двенадцатилетней девочки Фридкин не обошелся без ряда циничных и излишне натуралистических кадров. С другой стороны, именно это впечатляло, воздействовало на зрителей, заставляло реально ощутить неприятность происходящего.
01.30 **«Последний тамплиер».** Х/ф (16+)

Фильм дня

«ИГРА В ПРАВДУ»

НТВ
23.15

Трое бывших однокурсников собираются на квартире поболтать под водочку и вспомнить юность. Разухабистый бизнесмен Марк порывается вызвонить девочек, но не находит поддержки у друзей...

Телепрограмма предоставлена ЗАО «Сервис ТВ» и телеканалами. В программе возможны изменения по не зависящим от редакции причинам.

РОССИЯ К Культура

06.30 Канал «Евроньюс».
10.00 Библейский сюжет.
10.35 **«Расписание на послезавтра».** Х/ф (16+)
12.00 Большая семья.
12.55 Пряничный домик.
13.20 **«Утро без отметок».** Х/ф (16+)
14.25 **«Кошкин дом».** М/ф
14.55 **«Дикая природа Германии».** Д/ф (16+)
15.50 Красуйся, град Петров!
16.15 **«Вавилонская башня. Сокровище Меконга».** Д/ф (16+)
17.10 **«Мусор».** Д/ф (16+)
19.30 **«Цирк».** Х/ф (16+)
21.00 Большая опера.
22.30 Белая студия.
23.15 «Аквитанская львица». Спектакль.
01.55 Обыкновенный концерт с Эдуардом Эфировым.
02.25 Легенды мирового кино.

5 Пятый канал

08.40 **«Сказка о царе Салтане».** М/ф
09.35 День ангела.
10.00, 18.30 Сейчас.
10.10 **«След. Дежавю».** Т/с (16+)
10.55 **«След. Отморозок».** Т/с (16+)
11.35 **«След. Возвращение домой».** Т/с (16+)
12.15 **«След. Недосягаемая высота».** Т/с (16+)
12.55 **«След. Следствие по телу».** Т/с (16+)
13.40 **«След. Сдача».** Т/с (16+)
14.35 **«След. Хочу домой».** Т/с (16+)
15.25 **«След. Ответка».** Т/с (16+)
16.15 **«След. Дети Надежды».** Т/с (16+)
17.20 **«След. Ликвидатор».** Т/с (16+)
19.00, 19.55, 20.45, 21.40, 22.40, 23.35 **«Апостол».** Т/с (16+)
00.30 **«Волкодав».** Х/ф (16+)
02.35 **«Телохранитель».** Х/ф (16+)
04.25 **«Сто солдат и две девушки».** Х/ф (16+)

Перец

06.00 **«Золото».** Х/ф (16+)
08.00 Полезное утро.
08.40 М/ф
09.30 **«Табор уходит в небо».** Х/ф (16+)
11.30 **«Вас ожидает гражданка Никанорова».** Х/ф (16+)
13.30 «С.У.П.» (16+)
14.00 «Улетные животные» (16+)
14.30 «Звезды юмора» (16+)
16.30 **«Опера».** Т/с (16+)
17.30 **«Опера».** Т/с (16+)
18.30 **«Человек с золотым пистолетом».** Х/ф (16+)
21.10 «Дорожные войны» (16+)
22.00 «Улетное видео» (16+)
22.30 «Перецточкаru» (16+)
23.00 «+100500» (18+)
23.30 «Смешно до боли» (16+)
00.00 «Анекдоты» (16+)
00.30 «Стыдно, когда видно!» (18+)
01.00 **«Личный номер».** Х/ф (16+)

ОТР Общественное телевидение России

06.00, 10.00, 12.00, 14.00, 16.00, 21.00, 00.00, 03.00 Новости.
06.05 **«Неизвестный бенефис. Савелий Крамаров».** Д/ф (16+)
07.00, 14.05, 19.20 Спецрепортаж. Интервью с В. Садовничим.
07.10, 19.35 **«День учителя».** Х/ф (16+)
08.30, 16.55, 04.45 **«Гении и злодеи».** Д/ф (16+)
09.05 «Социальная сеть» (12+)
10.05 «Культурный обмен с Сергеем Николаевичем» (12+)
11.00 «Большая наука. Человек. Земля. Вселенная» (12+)
12.20 **«Человек, который спас Василия Блаженного».** Д/ф (16+)
12.40 «Открытая дверь. ЖКХ от А до Я» (12+)
13.15 **«Загадки Рихарда Зорге».** Д/ф (16+)

ПОЗНАВАТЕЛЬНЫЕ

Discovery Discovery

06.00 Как это устроено?
06.25, 12.40 Быстрые и громкие (12+)
07.15 Выжить любой ценой (12+)
08.10, 19.05, 01.40 Голые и напуганные (16+)
09.05, 17.10 Северная Америка (12+)
10.00, 10.25 Что у вас в гараже? (12+)
10.50, 11.20 Охотники за реликвиями (12+)
11.45 Мастерская «Фантом Уоркс».
13.35 Пятая передача.
14.30 Динамо – невероятный иллюзионист.
15.25 Магия Бена Эрла.
16.20, 20.00 Смертельный улов.
18.10 Беар Гриллс (12+)
21.00 Речные монстры (12+)
22.00 Лучший рыболов (12+)
23.00 «Последний герой» (16+)
23.55 Парни с пушками (16+)

National Geographic National Geographic

06.00 Неуловимая росомаха (6+)
07.00, 09.00 Поймать сома (12+)
08.00 8о (12+)
10.00 Короли рыбалки.
11.00, 17.00, 22.00 Игра в числа (12+)
12.00 Удивительное рядом (6+)
13.00 Международный аэропорт Дубай.
14.00, 14.30, 20.00, 20.30, 21.00, 21.30, 01.00, 01.30 Игры разума (6+)
15.00 Дикие животные севера (12+)
16.00 Один океан (6+)
18.00 Тайны Стаффордширского клада (12+)
19.00 Мумификация Алана (12+)
23.00 Карточный фокусник (12+)
00.00 Расследования авиакатастроф (12+)

Animal planet Animal planet

06.00 Поместье сурикатов (12+)
06.25 Введение в котоводство.
07.15, 10.00 Экстремалы (12+)
08.10 Необычные животные Ника Бейкера (12+)
09.05 Сроднившиеся с обезьянами (12+)
09.30 Мода для собак из Беверли-Хиллз (12+)
10.55 Найджел Марвен представляет.
11.50, 12.45, 13.40, 14.35, 15.30, 17.20 Доминик Монаган и дикие существа.
16.25 Северная Америка (12+)
18.15 Рууд и его жуки (12+)
19.10 Введение в собаководство (12+)
20.05, 01.25 Нападение акул.
21.00 Плохой пес (12+)
21.55 Самые милые питомцы Америки (12+)
22.50 Дикие и опасные (16+)
23.45 Укротители аллигаторов (12+)
00.35 Полиция Хьюстона – отдел по защите животных.

Travel channel Travel channel

08.00 Всемирный путешественник.
09.00 Всемирный путешественник (16+)
10.00 Аэропорт 24/7 (18+)
13.00 Экстремальный шеф-повар (16+)
14.00 Экстремальный шеф-повар (16+)
15.00 Охотники за международной недвижимостью (18+)
15.30 Охотники за международной недвижимостью (18+)
18.00 Прокачай мой дом на колесах с Бретом Майклсом (16+)
18.30 Прокачай мой дом на колесах с Бретом Майклсом (16+)
19.00 Экстремальный шеф-повар (16+)
21.00 Ресторан на колесах (16+)
22.00 Лучшие в мире путешествия на мотоцикле (18+)
23.00 Экстремальные аквапарки (16+)
00.00 Американские горки (16+)
01.00 Берт-завоеватель (16+)
01.30 Незапланированная поездка (16+)

МИР Мир

06.00 **«Гори, гори, моя звезда».** Х/ф (16+)
07.40 М/ф
09.05 «Миллион вопросов о природе» (6+)
09.20 «Экспериментаторы» (6+)
09.35 «Мечтай! Действуй! Будь!» (6+)
10.00, 16.00 Новости содружества.
10.10 «Мир спорта» (12+)
10.40 «Путеводитель» (6+)
11.05 «Сделано в СССР» (12+)
11.30 **«Раз на раз не приходится».** Х/ф (16+)
12.50, 23.45 **«Короткое дыхание».** Т/с (16+)
16.10 **«Чисто английские убийства».** Т/с (16+)
21.05 «Новости содружества. Культура» (12+)
21.45 **«Привет с побережья».** Х/ф (16+)

Знание Знание

08.00, 16.00, 00.00 Военные мемуары (6+)
08.30, 16.30, 00.30 Физкульт-привет! «Вместе веселей».
08.45, 16.45, 00.45 Геометрия 10 класс (6+)
09.30, 17.30, 01.30 **«Суперкнига».** М/с
09.55, 17.55, 01.55 Клуб «Суперкниги».
10.15, 18.15 Готовим вместе (6+)
10.30, 18.30 Уроки русской словесности (6+)
11.15, 19.15 Петербург (6+)
12.00, 20.00 Профессия (6+)
12.30, 20.30 Встречи с любимыми актерами (6+)
13.30, 21.30 Кинолекторий (6+)
13.45, 21.45 **«Великий гражданин».** Х/ф (16+)

РАЗВЛЕКАТЕЛЬНЫЕ

Ю Ю

06.40 «Популярная правда. Плохие парни» (16+)
07.10 **«Губка Боб».** М/с
08.30 «В теме» (16+)
09.00 «Starbook. Вот это девочки!» (12+)
10.00 «Посольство красоты» (12+)
10.30 «Популярная правда. Блондинки в законе» (16+)
11.00 Яправа (16+)
17.50 **«Крутая Джорджия».** Х/ф (16+)
20.00 «Кот-парад» (6+)
20.30 «Топ-модель по-американски» (16+)
23.00 «Навылет» (16+)
00.00 «Советы от Светы» (16+)

Кинопоказ Кинопоказ

01.50, 07.00, 14.20 **«Астрал на улице Арлетт».** Х/ф (16+)
03.25 **«Алиби».** Х/ф (16+)
05.20, 12.40 **«Код доступа «София».** Х/ф (16+)
08.35, 15.55 **«Серафина из Санлиса».** Х/ф (16+)
10.50 **«Я объявляю войну».** Х/ф (16+)
18.00 **«Миссия невыполнима 2».** Х/ф (16+)
20.10 **«Звери дикого Юга».** Х/ф (16+)
22.00 **«Истинная любовь».** Х/ф (16+)
23.50 **«Черные бабочки».** Х/ф (16+)

Русский иллюзион Русский иллюзион

06.35 **«Луной был полон сад».** Х/ф (16+)
07.30 **«Старухи».** Х/ф (16+)
09.20 **«Холмы и равнины».** Х/ф (16+)
11.00 **«Дом без адреса».** Х/ф (16+)
12.35 **«Фарт».** Х/ф (16+)
14.20 **«Жулики».** Х/ф (16+)
15.45 **«Живой».** Х/ф (16+)
17.25 **«Стая».** Х/ф (16+)
19.10 **«Самолет летит в Россию».** Х/ф (16+)
20.50 **«Город без солнца».** Х/ф (16+)
22.30 **«Мечтать не вредно».** Х/ф (16+)

ПЯТНИЦА! Пятница

06.00 М/ф
09.10 **«Десятое королевство».** Т/с (16+)
11.00 **«Моя прекрасная няня».** Т/с (16+)
13.40, 16.30 Орел и решка (16+)
17.00 Супергерои (16+)
17.30 Звездануты (16+)
18.30 Здравствуйте, я ваша пятница! (16+)
20.30 Свидание со звездой (16+)
21.50 Пародайс (16+)
22.50 Прожекторперисхилтон (16+)
00.10 Ютьюбинск (16+)
00.20 **«Крик в обществе».** Х/ф (16+)
02.40 **«Затерянный мир».** Т/с (16+)
03.35 Music (16+)

TV1000 TV-1000

06.00 **«Оксана в Стране чудес».** Х/ф (16+)
08.00 **«Школа рока».** Х/ф (16+)
10.00 **«Братство танца».** Х/ф (16+)
12.00 **«Уж кто бы говорил 3».** Х/ф (16+)
13.50 **«Авансцена».** Х/ф (16+)
15.50 **«Франкенштейн».** Х/ф (16+)
18.05 **«Больше, чем друг».** Х/ф (16+)
19.55 **«Новый мир».** Х/ф (16+)
22.15 **«Гениальный папа».** Х/ф (16+)

Дом кино Дом-кино

07.25 **«Ванечка».** Х/ф (16+)
09.15 **«Снежный человек».** Х/ф (16+)
11.00 **«Тот самый Мюнхгаузен».** Х/ф (16+)
13.25 **«Рябиновый вальс».** Х/ф (16+)
15.10 **«Сказка. Есть».** Х/ф (16+)
16.40 **«Я не я».** Х/ф (16+)
20.10 Окно в кино.
20.20 **«Сатисфакция».** Х/ф (16+)
21.55 **«Рейдер».** Х/ф (16+)
23.35 **«Внеземной».** Х/ф (16+)
01.45 **«12».** Х/ф (16+)

ДЕТЯМ

Детский Детский

06.00, 06.10, 14.00, 14.10, 21.00, 21.10 **«Парк «Галактика».** Т/с
06.30, 12.00, 01.00 **«Вакавиль».** Т/с
06.55, 12.30, 01.30 **«Лизи Магуайер».** Т/с
07.15, 07.20, 07.30, 01.50 **«Крот и его друзья».** Т/с
07.35 «Готовим с мамой»
08.00, 08.10, 15.00, 15.10, 00.00, 00.15 **«Зверята».** Т/с
08.30, 08.35, 14.30, 15.30, 21.30, 00.30 **«Смешарики».** Т/с
09.00, 16.00 **«Зак и секретные материалы».** Т/с
09.20, 16.20, 18.15, 19.20 **«Фиксики».** Т/с
09.30, 16.30 «Испытай себя»
10.00, 10.10, 17.00, 17.10, 22.00, 22.10 **«Друзья ангелов 2».** Т/с
10.30, 22.30 **«Детективы из табакерки».** Т/с
10.55, 17.55, 22.55 **«Зикбук».** Т/с
13.00 «Girls only»
13.30 **«Властелины времени».** Т/с
17.30 «Атлас животного мира»
18.25 **«Запутанная история».** Т/с
19.30 **«Тайна озера Лох-Несс».** Х/ф

Disney Disney

06.05, 06.35 **«Микки-Маус и его друзья».** М/с
06.55, 09.25 **«Пластилинки. Азбука».** М/с
07.00 **«Перекресток в джунглях».** М/с
07.30 **«Умелец Мэнни».** М/с
08.00 **«Доктор Плюшева».** М/с
08.30 **«Генри Обни-монстр».** М/с
09.00 **«Джейк и пираты Нетландии».** М/с
09.30 **«Новаторы».** М/с
09.50 Мама на 5+
10.15, 10.45, 11.15, 11.40, 12.10, 12.35 **«Гуфи и его команда».** М/с
13.00 Устами младенца.
13.40 **«Книга джунглей».** М/ф
14.55 **«Побеждая Лондон».** Х/ф (16+)
17.05, 17.35 **«Гравити Фолз».** М/с
18.00 Анимац (6+)
19.20 **«Повелитель еды».** Х/ф (16+)
21.15 **«Учитель года».** Х/ф (16+)
23.40 **«Солнечные каникулы».** Х/ф (16+)
01.35 **«Половинки».** Х/ф (16+)

Карусель Карусель

06.05 **«Мадам Пруданс идет по следу».** М/с
06.30, 19.50 **«Бобстроитель».** М/с
06.45 Мы идем играть!
07.00 **«Маленькие роботы».** М/с
07.10 **«Клампики».** М/с
07.15 **«Сказки Южной Индии».** М/с
07.30, 20.25 **«Свинка Пеппа».** М/с
07.35 Лентяево.
08.00 Неовечеринка.
08.30 Путешествуй с нами!
08.45 Все, что вы хотели знать, но боялись спросить.
09.10 **«Тихие троечники».** Х/ф (16+)
10.25, 01.15 Дорожная азбука.
11.05 Давайте рисовать!
11.25 Почемучка.
11.40 Маленький шеф.
12.05, 20.00 **«Классная школа».** Т/с (16+)
13.00, 22.00 **«Код Лиоко. Эволюция».** Т/с (16+)
13.25 «Мода из комода» (12+)
13.55, 14.45 **«Танцевальная академия».** Т/с (16+)
14.20 «Форт Боярд» (12+)
15.10 **«Букашки».** М/с
15.15 Подводный счет.
15.30, 01.55 **«Ангелина Балерина. История продолжается».** М/с
16.00, 20.40 Ералаш.
16.20 Мультстудия.
16.45 **«Дерево и кошка».** М/ф
17.00 Волшебный чуланчик.
17.20 Школа Аркадия паровозова.
17.50 **«Внимание, черепаха!»** Х/ф (16+)
19.15 **«Путешествие Адибу: как устроен человек?»** М/с
19.25 Копилка фокусов.
20.30 Спокойной ночи, малыши!
21.05 Один против всех.
21.45 Тайны сказок.
22.25 **«Доктор Кто».** Т/с (16+)
23.10 Спорт – это наука.
23.25 Експерименты.
23.55 **«Незнайка с нашего двора».** Х/ф (16+)

СПОРТ

РОССИЯ 2 Россия-спорт

07.00 Большой спорт.
07.20 Диалоги о рыбалке.
07.50 В мире животных.
08.30 Большой спорт.
08.55 Формула-1. Гран-при Кореи. Квалификация. Прямая трансляция.
10.05 «Полигон». Крупный калибр.
10.35 «Полигон». Ключ к небу.
11.10 Poly.Tex.
11.45 Автовести.
12.00 Большой спорт.
12.20 «24 кадра». (16+)
12.50 Наука на колесах.
13.25 «Рейтинг Баженова. Могло быть хуже». (16+)
13.55 Баскетбол. Единая лига ВТБ. «Локомотив-Кубань» (Россия) – «Калев» (Эстония). Прямая трансляция.
15.45 Большой спорт.
16.25 Спортивная гимнастика. ЧМ. Прямая трансляция из Бельгии.
18.40 Большой спорт.
18.45 Церемония передачи олимпийского огня Российской Федерации.
19.50 Большой спорт.
19.55 **«Шпион».** Х/ф (16+)
23.15 «Угрозы современного мира». Невидимая опасность.
23.45 «Угрозы современного мира». Свалка планетарного масштаба.
00.20 Индустрия кино.
00.50 Таинственный мир материалов. Металлы.
01.55 Моя планета.

Eurosport Eurosport

10.30 Снукер (разновидность бильярдной лузной игры. Наиболее распространена в Великобритании. С конца 70-х годов XX века стала известной практически во всём мире, особенно в Европе и Китае. Главный турнир — чемпионат мира (проводится ежегодно). Европейский тур. Дюссельдорф (Германия). День 1.
11.30 Снукер. Европейский тур. Дюссельдорф (Германия). День 2.
23.45 Конноспортивный журнал.
00.00 Боевые искусства. Тотальный нокаут. (16+)
01.00 Боевые искусства. Тотальный нокаут. (16+)

Eurosport 2 Eurosport 2

05.00 Бокс.
07.00, 02.00 Крикет.
09.00 Снукер.
11.00 Вот это да!
12.00, 04.00 Прыжки на лыжах.
13.00 Спидвей.
14.00 Автоспорт.
15.00, 17.30, 19.30, 20.00 Футбол.
17.00 Экстремальный каякинг.
23.00 Американский футбол.

Дорогие читатели! В скобках указан возраст, с которого данная передача рекомендуется к просмотру.

Первый

06.00 Новости.
06.10 **«Тегеран-43»** Х/ф (16+)
07.45 «Армейский магазин». (16+)
08.20 **«Аладдин»** М/с
08.45 **«Смешарики. Пин-код»** М/ф
08.55 «Здоровье». (16+)
10.00 Новости.
10.15 Непутевые заметки.
10.35 Пока все дома.
11.25 Фазенда.
12.00 Новости.
12.15 «Свадебный переполох». (12+)
13.10 **«Лысый нянька: Спецзадание»** Х/ф (16+)
15.00 **«Муслим Магомаев. Сердце на снегу»** Д/ф (16+)
16.05 «Муслим Магомаев: «Ты моя мелодия» Концерт.
18.00 Ледниковый период.
21.00 Воскресное «Время».
22.00 «Достояние Республики»: «Давид Тухманов».
00.10 **«Крепкий орешек 4»** Х/ф (16+) Детектив Джон Мак-Клейн снова в действии – на этот раз он противостоит новому поколению терроризма. События картины разворачиваются в сегодняшнем мире компьютеризации. Компьютерная инфраструктура нации, контролирующая все коммуникации, транспортные средства и власть, может быть полностью разрушена.
02.30 **«То, что ты делаешь»** Х/ф (16+)

Россия Тула

07.20 «Вся Россия». (12+)
07.30 «Сам себе режиссер». (12+)
08.20 «Смехопанорама» (12+)
08.50 «Утренняя почта». (12+)
09.30 «Сто к одному». (12+)
10.20 «Местное время. Вести – Тула». Неделя в городе. (12+)
11.00, 14.00 «Вести». (12+)
11.10 «Городок». (12+)
11.45 «Мой папа – мастер». (12+)
12.15, 14.30 **«Деревенская история».** Х/ф (12+) Люба живет в деревне с мужем Гришей, двумя детьми, свекровью и свекром. Свекровь постоянно по поводу и без повода «пилит» Любу, Гриша изменяет жене с деревенской красавицей Танькой, а Люба все молчаливо сносит - ради детей и ради мужа, которого все еще любит. Однажды в Любу влюбляется столичный бизнесмен Павел. Героине он тоже симпатичен, но она сдерживает свои чувства. Григорий, узнав о симпатии Павла, избивает жену.
14.20 «Местное время. Вести – Тула». (12+)
16.40 «Смеяться разрешается». (12+)
18.20 «Наш выход!» (12+)
20.00 Вести недели.
21.30 **«Ожерелье».** Х/ф (12+)
23.30 «Воскресный вечер с Владимиром Соловьевым». (12+)
01.20 **«Разоблачение».** Х/ф (16+)
03.55 «Планета собак». (12+)

НТВ

06.00 **«Дорожный патруль».** Т/с (16+)
08.00 Сегодня.
08.15 Лотерея «Русское лото плюс».
08.45 Их нравы.
09.25 Едим дома.
10.00 Сегодня.
10.20 «Первая передача» (16+)
10.55 «Чудо техники» (12+)
11.25 Поедем, поедим!
12.00 Дачный ответ.
13.00 Сегодня.
13.20 Согаз – чемпионат России по футболу(2013/2014) ЦСКА – «Динамо».
15.30 Своя игра.
16.20 «Очная ставка» (16+)
17.20 «Враги народа» (16+)
18.20 Чрезвычайное происшествие. Обзор за неделю.
19.00 Сегодня. Итоги.
19.50 **«Одессит».** Х/ф (16+)
21.45 «Новые русские сенсации» (16+)
22.45 «Как на духу» (16+)
23.50 «Луч света» (16+)
00.25 «Школа злословия» (16+)
01.10 **«Антиснайпер. Выстрел из прошлого».** Х/ф (16+)
03.05 **«Дорожный патруль».** Т/с (16+)

СТС Тула

06.00 **«Сокровища затонувших кораблей».** М/ф
07.40 **«Пингвиненок Пороро».** М/с
07.55 **«Робокар Поли и его друзья».** М/с
08.30 «Музыка на канале» (16+)
09.00 **«Драконы и всадники олуха».** М/с
09.30 «Дом мечты» (16+)
10.00 **«Последний из Магикян».** Т/с (16+)
12.00 «Снимите это немедленно!» (16+)
13.00 **«6 кадров».** Т/с (16+)
13.40 **«Мумия».** Х/ф (16+)
16.00 Мама, я тебя люблю...
16.05 «Протех» (16+)
16.30 **«Даешь молодежь!»** Т/с (16+)
17.00 **«6 кадров».** Т/с (16+)
17.05 **«Мумия возвращается».** Х/ф (16+)
19.30 «Шоу «Уральских пельменей» (16+)
21.00 **«Принц Персии. Пески времени».** Х/ф (16+)
23.05 «Шоу «Уральских пельменей» (16+)
00.25 **«Харли Дэвидсон и ковбой Мальборо».** Х/ф (16+)
02.15 **«Точка обстрела».** Х/ф (16+)
03.55 **«Остров сокровищ».** Х/ф (16+)

ТНТ Тула

07.00 **«Счастливы вместе».** Т/с (16+)
07.35 **«Слагтерра».** М/с
08.00 Лотерея «Первая национальная лотерея» (16+)
08.20 **«Черепашки-ниндзя».** М/с
08.50 Лотерея «Спортлото 5 из 49» (16+)
08.55 Лотерея «Спортлото +» (16+)
09.00 «Дом 2. Lite» (16+)
10.00 «Два с половиной повара. Открытая кухня» (12+)
10.30 «Фитнес» (12+)
11.00 «Школа ремонта» (12+)
12.00 **«СашаТаня».** Т/с (16+)
12.30 **«СашаТаня».** Т/с (16+)
13.00 «Перезагрузка» (16+)
14.00 **«Гарри Поттер и философский камень».** Х/ф (16+)
17.00 **«Белоснежка: Месть гномов».** Х/ф (16+)
18.50 «Комеди клаб. Лучшее» (16+)
19.30 «Своими глазами» (16+)
20.00 «Битва экстрасенсов» (16+)
21.30 «Stand up» (16+)
22.30 **«Наша Russia».** Т/с (16+)
23.00 «Дом 2. Город любви» (16+)
00.00 «Дом 2. После заката» (16+)
00.30 **«Сириана».** Х/ф (16+)
03.00 «Дом 2. Город любви» (16+)
04.00 **«Полярный экспресс».** М/ф

Первый Тульский

06.00, 11.00, 13.00, 14.00, 01.30 Музыка (16+)
07.45 «Утро детям!» (6+)
12.00 «Из меню (с Еленой Кирьяновой)» (12+)
12.30 «Про кино» (12+)
13.30 **«Самые удивительные праздники мира».** Д/ф (16+)
14.30 «Служба кулинарной разведки» (12+)
15.00 **«Сталь и стиль».** Д/ф (16+)
15.30 **«Практическая археология».** Д/ф (16+)
16.00 **«Арлетт».** Х/ф (16+) Арлетт живет обычной провинциальной жизнью, без приключений и неожиданностей. Она не подозревает, что из-за наследства умершего отца, владельца крупнейших казино, она стала лакомым кусочком. Воротилы игорного бизнеса решают не упустить деньги и выдать Арлетт замуж за своего человека.
18.00 «Афиша» (12+)
18.30 «02» (16+)
19.00 Итоговые новости.
20.00, 00.30 **«Закон Мерфи».** Т/с (16+)
21.00 **«Ложное искушение».** Х/ф (16+)
23.30 «7-й этаж» (16+)

ТВ Центр Тула

07.05 Петя и Красная Шапочка.
07.40 «Фактор жизни» (6+)
08.10 **«Ванечка».** Х/ф (16+)
10.20 «Барышня и кулинар» (6+)
10.55 «Мур» (16+)
11.30 События.
11.45 **«Медовый месяц».** Х/ф (16+)
13.35 «Смех с доставкой на дом» (12+)
14.20 «Приглашает Борис Ноткин» (12+)
14.50 «Итоговые новости. Тула.» (12+)
15.20 **«Мисс Марпл Агаты Кристи».** Х/ф (16+)
17.20 **«Моя новая жизнь».** Х/ф (16+)
21.00 В центре событий.
22.00 **«Инспектор Льюис».** Х/ф (16+)
23.55 События.
00.15 **«Неукротимая Анжелика».** Х/ф (16+)
01.55 «С любовью о прошлом» (12+)
03.00 **«Педагогическая поэма».** Х/ф (16+)

Рен ТВ Тула

07.00 **«Супертеща для неудачника».** Х/ф (16+) Леонид – злоумышленник средней руки – должен найти потерянный шифр от банковского сейфа и забрать запертые там бриллианты. Если он не сделает это, его наверняка убьют бандиты посерьезней. Спортивный репортер Сергей, случайно похитивший этот шифр, тоже очень хочет выбраться живым из чужой гангстерской истории. Но шансов мало...
08.50 **«Next».** Т/с (16+)
12.40 **«Next 2».** Т/с (16+)
23.15 «Репортерские истории» (16+)
23.45 «Неделя с Марианной Максимовской» (16+)
00.50 «Смотреть всем!» (16+)
02.20 **«Белый слон».** (США, 2011г.) (16+) Боевик/триллер. Наемник в Таиланде нанят 14-летней девочкой, которая придает его жизни новый смысл.

Домашний

06.30 Иностранная кухня.
07.00 Своими глазами (16+)
07.30 «Достать звезду» (16+)
08.00 Полезное утро.
08.30 **«Розмари и Тайм».** Т/с (16+)
09.25 Сладкие истории.
09.45 Лавка вкуса.
10.15 **«Граф Монте-Кристо».** Х/ф (16+)
18.00 **«Отчаянные домохозяйки».** Т/с (16+)
18.50 «Одна за всех» (16+)
19.00 **«Умница, красавица».** Х/ф (16+)
23.00 «Одна за всех» (16+)
23.30 **«Жареные зеленые помидоры».** Х/ф (16+) История задерганной замужней женщины, которая познакомилась в доме для престарелых с пожилой дамой. Рассказ старушки изменяет всю ее жизнь.
02.15 Спросите повара.
03.15 Сладкие истории.
03.35 **«Воспоминания о любви».** Х/ф (16+)

Звезда

06.00 **«Горожане».** Х/ф (16+)
07.45 **«Новогодние приключения Маши и Вити».** Х/ф (16+)
09.00 **«12 апреля 1961 года. 24 часа».** Д/ф (16+)
09.45 **«Сделано в СССР».** Д/с (16+)
10.00 Служу России.
11.15 Тропой дракона.
11.45 **«Москва – фронту».** Д/с (16+)
12.30 **«Оружие Победы».** Д/с (16+)
13.00, 18.00 Новости дня.
13.15 **«Дожить до рассвета».** Х/ф (16+)
14.45 **«Лекарство против страха».** Х/ф (16+)
16.35 **«Экипаж машины боевой».** Х/ф (16+)
18.15 **«Возвращение резидента».** Х/ф (16+)
20.50 **«Конец операции «Резидент».** Х/ф (16+)
23.35 **«Безымянная звезда».** Х/ф (16+)
02.10 **«Тревожный месяц вересень».** Х/ф (16+)
04.00 **«Мужской разговор».** Х/ф (16+)

ТВ-3

06.00 М/ф
09.45 **«Русалочка».** Х/ф (16+)
11.30 **«Загадка кода да Винчи».** Д/ф (16+)
12.30 **«Последний тамплиер».** Х/ф (16+)
16.00 **«Код да Винчи».** Х/ф (16+)
19.00 **«Ангелы и демоны».** Х/ф (16+)
21.45 **«Парфюмер: История одного убийцы».** Х/ф (16+) Жан-Батист Гренуе, человек с уникальным обонянием, в поисках самого прекрасного запаха становится убийцей.
00.45 **«Аноним».** Х/ф (16+) Фильм даст совершенно неожиданный ответ на извечный вопрос: а кем же «был или не был» Шекспир и кто на самом деле скрывается за этим всемирно известным именем?
03.30 **«Джек-потрошитель».** Х/ф (16+)

Фильм дня

«ЛОЖНОЕ ИСКУШЕНИЕ »

Первый Тульский
21.00

Эдвард Уилсон, целеустремленный молодой человек, полный идеалов, поступает на службу в OSS. Это решение изменяет не только ход его жизни, но и мировую историю. Уилсон создает самую мощную секретную организацию в мире — ЦРУ.

Телепрограмма предоставлена ЗАО «Сервис ТВ» и телеканалами. В программе возможны изменения по не зависящим от редакции причинам.

6 октября | ВОСКРЕСЕНЬЕ

Россия К — Культура

06.30 Канал «Евроньюс».
10.00 Обыкновенный концерт с Эдуардом Эфировым.
10.35 **«Дорога к морю».** Х/ф (16+)
11.50 Легенды мирового кино.
12.20 Россия, любовь моя!
12.50 **«Чудак из пятого «Б».** Х/ф (16+)
14.15 **«Зеркальце».** М/ф
14.25 Пешком...
14.55 Что делать?
15.40 Концерт.
16.40 Кто там...
17.10, **01.55** Искатели.
18.00 Итоговая программа «Контекст».
18.40 Вспоминая Марину Голуб.
19.35 Романтика романса.
20.30 К юбилею киностудии.
20.45 **«Андрей Рублев».** Х/ф (16+)
23.55 **«Битлз. Волшебное таинственное путешествие».** Х/ф (16+)
00.45 **«Волшебное таинственное путешествие. Как это было».** Д/ф (16+)
01.45 **«Кот и клоун».** М/ф
02.40 **«Таксила. Первое лицо Будды».** Д/ф (16+)

5 Пятый канал

06.20 **«Верь-не-верь».** М/ф
10.00 Сейчас.
10.10 Истории из будущего.
11.00 **«Детективы».** Т/с (16+)
11.35 **«Детективы».** Т/с (16+)
12.05 **«Детективы».** Т/с (16+)
12.40 **«Детективы».** Т/с (16+)
13.15 **«Детективы».** Т/с (16+)
13.45 **«Детективы».** Т/с (16+)
14.15 **«Детективы. Лапусик».** Т/с (16+)
14.50 **«Детективы. Кофейня».** Т/с (16+)
15.20 **«Детективы. Головная боль».** Т/с (16+)
15.55 **«Детективы. Бюстик Гете».** Т/с (16+)
16.25 **«Детективы. Сюрприз для покойника».** Т/с (16+)
17.00 Место происшествия. О главном.
18.00 Главное.
19.00, **19.50, 20.40, 21.40, 22.35, 23.30 «Апостол».** Т/с (16+)
00.30 **«Главный конструктор».** Х/ф (16+)
03.05 **«Дела давно минувших дней».** Х/ф (16+)

Перец

06.00, **08.40** М/ф
06.10 **«Вас ожидает гражданка Никанорова».** Х/ф (16+)
08.00 Полезное утро.
09.30 **«Искренне Ваш...».** Х/ф (16+)
11.15 **«Башмачник».** Х/ф (16+)
13.30 «С.У.П.» (16+)
14.00 «Улетные животные» (16+)
14.30 «Звезды юмора» (16+)
16.30 **«Опера».** Т/с (16+)
17.30 **«Опера».** Т/с (16+)
18.30 **«Шпион, который меня любил».** Х/ф (16+)
21.00 «Дорожные войны» (16+)
22.00 «Улетное видео» (16+)
22.30 «Перецточкаru» (16+)
23.00 «+100500» (18+)
23.30 «Смешно до боли» (16+)
00.00 «Анекдоты» (16+)
00.30 «Стыдно, когда видно!» (18+)
01.00 **«Мальтийский крест».** Х/ф (16+)

ОТР — Общественное телевидение России

06.00, **10.00, 12.00, 14.00, 16.00, 21.00, 00.00** Новости.
06.05, **23.05** Спецрепортаж «Ретромобиль» (12+)
06.20, **18.30** «Воскресное интервью» (12+)
07.00, **21.05 «Ангел на обочине».** Х/ф (16+)
09.00, **16.05 «Последнее дыхание любви».** Д/ф (16+)
10.05 «Спасская башня» (12+)
11.00 «Большая наука. На грани безумия» (12+)
12.20 Спецрепортаж. Ретромобиль.
12.30 **«Неизвестный бенефис. Савелий Крамаров».** Д/ф (16+)
13.15 **«Загадки Рихарда Зорге».** Д/ф (16+)
14.05 **«Преданный миротворец. Генерал Романов».** Д/ф (16+)

ПОЗНАВАТЕЛЬНЫЕ

Discovery

06.00, 07.15 Как это устроено?
06.25 Пенн и Теллер, правда и ложь (12+)
07.40 Как это сделано?
08.10 Смертельный улов.
09.05 Лучший рыболов (12+)
10.00 Беар Гриллс (12+)
10.50, 20.00 Динамо – невероятный иллюзионист.
11.45, 19.05 Разрушители легенд (12+)
12.40, 23.55 Сквозь кротовую нору с Морганом Фрименом (12+)
13.35, 23.00 Чудеса солнечной системы (12+)
14.30, 00.50 Элементы (12+)
15.25, 16.20, 17.15 Голые и напуганные (16+)
18.10 Ник Валленда (16+)
21.00 Магия Бена Эрла.
22.00, 01.40 Необъяснимое.

National Geographic

06.00 Тайны дикой природы Японии (6+)
07.00, 09.00 Поймать сома (12+)
08.00 8о (12+) От катастрофы космического корабля «Челленджер» до аварии на Чернобыльской АЭС – взгляд на самые страшные трагедии того десятилетия.
10.00 Короли рыбалки.
11.00, 11.30, 12.00, 12.30, 14.00, 14.30, 17.00, 17.30 Игры разума (6+)
13.00 Международный аэропорт Дубай.
15.00 Дикие животные севера (12+)
16.00 Один океан (6+)
18.00, 19.00, 20.00 Игра в числа (12+)
21.00, 22.00, 01.00 Машины (12+)
23.00 Мегазаводы (6+)
00.00 Расследования авиакатастроф (12+)

Animal planet

06.00 Поместье сурикатов (12+)
06.25 Введение в котоводство.
07.15, 10.00 Экстремалы (12+)
08.10 Необычные животные Ника Бейкера (12+)
09.05 Сроднившиеся с обезьянами (12+)
09.30 Дик и Дом спешат на помощь.
10.55 Найджел Марвен представляет.
11.50, 12.45, 13.40, 14.35 Адская кошка.
15.30 Адская кошка (12+)
16.25 Самые милые питомцы Америки (12+)
17.20, 17.45 Аэропорт для животных.
18.15 Приключения остина Стивенса (12+)
19.10 Введение в собаковедение (12+)
20.05, 01.25 Нападение акул.
21.00 Северная Америка (12+)
21.55, 22.20 В глубинах Амазонки.
22.50 Дикие и опасные (16+)
23.45 Укротители аллигаторов (12+)
00.35 Полиция Хьюстона – отдел по защите животных.

Travel channel

08.00 Всемирный путешественник (16+)
09.00 Дикие Карпаты (18+)
10.00 Лучшие в мире путешествия на мотоцикле.
11.00 Лучшие в мире путешествия на мотоцикле.
12.00 Прокачай мой дом на колесах с Бретом Майклсом (16+)
12.30 Прокачай мой дом на колесах с Бретом Майклсом (16+)
13.00 Необычная еда (18+)
14.00 Необычная еда (18+)
15.00 Охотники за международной недвижимостью (18+)
15.30 Охотники за международной недвижимостью (18+)
19.00 Отель (18+)
20.00 Лучшие в мире путешествия на мотоцикле (18+)
21.00 Аэропорт 24/7 (18+)
21.30 Аэропорт 24/7 (18+)
22.00 Внезапный отъезд (18+)
23.00 Путь в глубину (18+)
00.00 Лучшие в мире путешествия на мотоцикле (18+)
01.00 Внезапный отъезд (18+)

Мир

06.00 «Формула радуги». Х/ф (16+)
07.20 М/ф
09.05 «Знаем русский» (6+)
10.00, 16.00 Новости содружества.
10.10 «Земля и небо» (12+)
10.35 «Приключения Македонской» (12+)
10.50 «С миру по нитке» (12+)
11.10, 00.30 «Ати-ди». Х/ф (16+)
14.20 «Фериде». Х/ф (16+)
16.10 «Еще не вместе» (16+)
16.45, 22.00 «Застава Жилина». Т/с (16+)
21.00 Вместе.
22.30 «Однажды в провинции». Х/ф (16+)

Знание

08.00, 16.00, 00.00 Военные мемуары (6+)
08.30, 16.30, 00.30 Физкульт-привет! «Вместе веселей».
08.45, 16.45, 00.45 Телешоу (6+)
09.30, 17.30, 01.30 «Суперкнига». М/с
09.55, 17.55, 01.55 Клуб «Суперкниги».
10.15, 18.15 Готовим вместе (6+)
10.30, 18.30 Экология литературы (6+)
11.10, 19.10 Петербург (6+)
11.50, 19.50 Всемирный день мест обитания (6+)
12.00, 20.00 «Кедр корейский. Рубить или миловать?» (6+)
12.30, 20.30 Встречи с любимыми актерами (6+)
13.30, 21.30 Кинолекторий (6+)
13.45, 21.45 «Великий гражданин». Х/ф (16+)

РАЗВЛЕКАТЕЛЬНЫЕ

Ю

00.35 «В теме. Лучшее» (
06.30 «Популярная правда. Дурнушки» (16+
07.00 М/ф
08.10 «В теме. Лучшее» (16+)
08.40 «Europa plus чарт» (16+)
09.40 «Стилистика» (12+)
10.05, 20.00 «Советы от Светы» (16+)
10.35 «Губка Боб». М/с
12.00 «Навылет» (16+)
13.00, 20.30 «Кот-парад» (6+)
13.30 «Топ-модель по-американски» (16+)
16.00 «Крутая Джорджия». Х/ф (16+)
18.05, 23.15 «Удачи, Чак!» Х/ф (16+)
21.30, 01.40 «Нянь-ки». Х/ф (16+)
01.05 «Playboy. Девчонки с нашего двора» (18+)

Кинопоказ

Стены садика украшены чудесными рисунками. «Полет фантазии», – говорит Ольга.

...афина из Санлиса». Х/ф (16+)
07.00, 14.30 «Истинная любовь». Х/ф (16+)
08.50, 16.20 «Черные бабочки». Х/ф (16+)
12.50 «Звери дикого Юга». Х/ф (16+)
18.00 «Миссия невыполнима 3». Х/ф (16+)
20.15 «Эль Греко». Х/ф (16+)
22.30 «Тормоз». Х/ф (16+)
00.10 «Вдали от нее». Х/ф (16+)

Русский иллюзион

...40 «Фарт». Х/ф (16+)
08.25, 09.35 «Отпуск в сентябре». Х/ф (16+)
10.55 «Жулики». Х/ф (16+)
12.15 «Живой». Х/ф (16+)
13.55 «Стая». Х/ф (16+)
15.40 «Город без солнца». Х/ф (16+)
17.25 «Мечтать не вредно». Х/ф (16+)
18.50 «Окно в Париж». Х/ф (16+)
20.50 «Здравствуйте, мы ваша крыша». Х/ф (16+)
22.30 «Slove. Прямо в сердце». Х/ф (16+)

Пятница

06.00 М/ф
09.50 «Моя прекрасная няня». Т/с (16+)
11.30 Уличная магия (16+)
12.00, 13.00 Орел и решка (16+)
16.40 «Союз зверей». М/ф
18.40 «Морская бригада». М/ф
20.40 «Красная Шапка против зла». М/ф
22.40 Прожекторперисхилтон (16+)
00.00, 02.00 Анекдот-шоу (16+)
00.30 Пародайс (16+)
01.30 Ютьюбинск (16+)
02.30 «Затерянный мир». Т/с (16+)
03.25 Music (16+)

TV-1000

06.00 «Школа рока». Х/ф (16+)
08.00 «Братство танца». Х/ф (16+)
10.00 «Уж кто бы говорил 3». Х/ф (16+)
12.00 «Роковое число 23». Х/ф (16+)
13.50 «Больше, чем друг». Х/ф (16+)
15.40 «Переводчица». Х/ф (16+)
18.00 «Полночь в Париже». Х/ф (16+)
19.45 «Дневники няни». Х/ф (16+)
21.50 «Вавилон». Х/ф (16+)
00.20 «Свет вокруг». Х/ф (16+)

Дом-кино

07.15 «Хроника пикирующего бомбардировщика». Х/ф (16+)
08.35 «Коллеги». Х/ф (16+)
10.15 «В поисках капитана Гранта». Т/с (16+)
14.40 «Сказ про то, как царь Петр арапа женил». Х/ф (16+)
16.20 «Обыкновенное чудо». Муз/ф.
18.45 «Опасный возраст». Х/ф (16+)
20.15 Окно в кино.
20.20 «Любовь и голуби». Х/ф (16+)
22.10 «Невероятные приключения итальянцев в России». Х/ф (16+)

ДЕТЯМ

Детский

06.10, 14.00, 14.10, 21.05, 21.20 «Парк «Галактика». Т/с
06.30 «Ваккавиль». Т/с
06.55 «Лиззи Магуайер». Т/с
07.15, 07.25 «Крот и его друзья». Т/с
07.30 «Готовим с мамой»
08.00, 08.10, 15.00, 15.10 «Зверята». Т/с
08.30, 08.35, 14.30, 15.30, 21.30 «Смешарики». Т/с
09.00, 16.00 «Зак и секретные материалы». Т/с
09.20, 11.15, 16.20, 18.15, 19.20 «Фиксики». Т/с
09.30, 16.30 «Испытай себя»
10.00, 10.10, 17.00, 17.10, 22.00, 22.15 «Друзья ангелов 2». Т/с
10.30, 17.30 «Атлас животного мира»
10.55, 17.55, 23.00 «Зикбук». Т/с
11.25, 18.25 «Запутанная история». Т/с
12.20 «Белка и Стрелка». Т/с
12.30 «Тайна озера Лох-Несс». Х/ф
19.30 «Вторая тайна озера Лох-Несс». Х/ф
22.30 «Детективы из табакерки». Т/с
23.20 «Стрела улетает в сказку». М/ф

Disney

06.05, 06.35 «Микки-Маус и его друзья». М/с
06.55, 09.25 «Пластилинки. Азбука». М/с
07.00 «Перекресток в джунглях». М/с
07.30 «Умелец Мэнни». М/с
08.00 «Доктор Плюшева». М/с
08.30 «Генри Обнимонстр». М/с
09.00 «Джейк и пираты Нетландии». М/с
09.30 Устами младенца.
10.15, 10.45, 11.15, 11.40, 12.10, 12.35, 13.00, 13.25, 13.55 «Гуфи и его команда». М/с
14.25 «Братец медвежонок 2». М/ф
15.45 «Повелитель еды». Х/ф (16+)
17.45 «Финес и Ферб». М/с
18.00 «Заколдованный мальчик». М/ф
18.50 «Однажды в Риме». Х/ф (16+)
20.30 «Шепот сердца». Х/ф (16+)
22.50 «Учитель года». Х/ф (16+)
01.10 «Мерлин». Т/с (16+)

Карусель

06.05 «Мадам Пруданс идет по следу». М/с
06.30, 19.50 «Боб-строитель». М/с
06.45 Мы идем играть!
07.00 «Чарли и Лола». М/с
07.10 «Сказки Южной Индии». М/с
07.25, 20.25 «Великая идея». М/с
07.35, 20.00 Лентяево.
08.00 Маленький шеф.
08.25 Подводный счет.
08.40 «Гришкины книжки». М/ф
08.50, 01.15 В гостях у Витаминки.
09.10 «Тихие троечники». Х/ф (16+)
10.25 Школа Аркадия Паровозова.
10.50, 01.35 Пора в космос!
11.05 «Зигби знает все». М/с
11.30 Волшебный чуланчик.
11.50, 23.15 Куда глаза глядят.
12.05 «Классная школа». Т/с (16+)
13.00, 22.00 «Код Лиоко. Эволюция». Т/с (16+)
13.25 «Навигатор. Апгрейд» (12+)
13.55, 14.35 «Танцевальная академия». Т/с (16+)
14.20 Спорт – это наука.
15.00 «Букашки». М/с
15.15 Путешествуй с нами!
15.30, 01.55 «Ангелина Балерина. История продолжается». М/с
16.00 Давайте рисовать!
16.20 Мультстудия.
16.50 Пойми меня.
17.15 Все, что вы хотели знать, но боялись спросить.
17.45 «Машины сказки. По щучьему велению». М/ф
19.10 Почемучка.
19.25 Копилка фокусов.
20.30 Спокойной ночи, малыши!
20.40 Ералаш.
21.05 Один против всех.
21.45 Тайны сказок.
22.25 «Доктор Кто». Т/с (16+)
23.30 «Естествознание. Лекции + опыты» (12+)
23.55 «Незнайка с нашего двора». Х/ф (16+)

СПОРТ

Россия-спорт

07.00 Большой спорт.
07.20 Моя рыбалка.
07.50 Язь против еды.
08.25 «Рейтинг Баженова. Могло быть хуже». (16+)
08.55 Большой спорт.
09.20 Страна спортивная.
09.45 Формула-1. Гран-при Кореи. Прямая трансляция.
12.15 Большой спорт.
12.20 Дневник Сочи. (2014).
12.45 Древние олимпиады: пусть начнутся игры.
13.50 «Наука 2.0. Большой скачок». Сейсмическая безопасность Олимпиады.
14.25 «Большой спорт». Олимпийский огонь в Москве.
17.30 Спортивная гимнастика. ЧМ. Прямая трансляция из Бельгии.
19.00 «Мы из будущего». Х/ф (16+)
21.20 Смешанные единоборства. Bellator. Трансляция из США. (16+)
23.15 Большой спорт.
23.45 Все, что движется.
00.20 Моя планета.
01.25 Кызыл-Курагино. Последние дни древних цивилизаций.

Eurosport

10.30 Снукер. Европейский тур. Дюссельдорф (Германия). День 2.
13.30 Автоспорт. Че в классе туринг. Брно (Чехия). Заезд 1.
14.00 Супербайк. ЧМ. Франция. Заезд 1.
15.00 Автоспорт. Че в классе туринг. Брно (Чехия). Заезд 2.
15.30 Мотоспорт. Суперспорт. ЧМ. Франция.
16.30 Автоспорт. Серия autogp. Брно (Чехия). Заезд 2.
17.30 Велоспорт. Тур Ломбардии.
19.15 Снукер. Европейский тур. Дюссельдорф (Германия). 1/2 финала.
21.00 Супербайк. ЧМ. Франция. Заезд 2.
22.00 Снукер. Европейский тур. Дюссельдорф (Германия). Финал.
00.00 Бокс. Чемпионат Средиземноморья.

Eurosport 2

05.00, 06.00 Боевые искусства (16+)
07.00, 10.30, 14.00 Прыжки на лыжах.
09.00 Снукер.
12.00, 23.30 Стрельба из лука.
14.45, 22.30 Велоспорт.
16.30 Мотоспорт.
17.00 Автоспорт.
17.30, 19.30, 21.30, 03.30 Футбол.

Дорогие читатели! В скобках указан возраст, с которого данная передача рекомендуется к просмотру.

МАГНИТ

БОЛЬШАЯ КОМПАНИЯ —БОЛЬШИЕ ВОЗМОЖНОСТИ

В ЛОГИСТИЧЕСКИЙ ЦЕНТР ТРЕБУЮТСЯ:

Тульская область,
Ленинский район, п. Иншинский

ВОДИТЕЛИ ПОГРУЗЧИКА

з/п 32000 - 40500 руб.

ДИСПЕТЧЕРЫ

(выгрузка/развоз/загрузка)
График работы: день 2/2, ночь 2/2
з/п 25000 - 36000 руб.

КЛАДОВЩИКИ-ОТБОРЩИКИ

(отборка товара со стеллажа в спец. тару)
График работы: день 2/2, ночь 2/2
з/п 30000 - 40000 руб.

СЛОТЧИКИ

(Пополнение товара на закрепленных местах)
график работы: день 2/2, ночь 2/2
з/п 26000-39000 руб.

РАБОТНИКИ СКЛАДА РАЗЛИЧНЫХ СПЕЦИАЛЬНОСТЕЙ

Камагуров Валерий Викторович
Кладовщик-отборщик

Котов Михаил Владимирович
Водитель погрузчика

Парада Сергей Николаевич
Слотчик

Мы предлагаем:

- Официальную заработную плату
- Надбавку за стаж
- Доставку вахтовыми автобусами
- Бесплатные и льготные путевки
- Корпоративное обучение
- Конкурсы профессионального мастерства
- Корпоративные пенсионные программы

Доставка автотранспортом компании бесплатно

из городов Тула, Щекино, Узловая, Алексин, Ясногорск, Киреевск, Новомосковск, Дубна.
Доставка соискателей осуществляется из г.Тула (ост. Московский вокзал) в 10:00, 11:30, 13:30

Ждем вас на собеседование по адресу: Тульская область, Ленинский район, п. Иншинский

тел. 8-961-261-22-51,
8(48767) 2-02-11

При себе иметь:
паспорт, военный билет, трудовую книжку.

Подробнее о вакансиях розничной сети на http://magnit-info.ru
e-mail:vacancy_tula_rc@tula.tander.ru

ЗАО «ТАНДЕР». Реклама
на правах рекламы

Напиши автору на MYSLO.RU/AFISHA

Дорогие читатели! Главный фильм этой недели «Ва-банк» представил в программе «Вечерний Ургант» исполнитель главной роли Джастин Тимберлейк. Многочисленные поклонники этого поп-исполнителя, наверное, будут рады увидеть его еще раз в качестве киноактера. Жду ваших отзывов на gelar39@mail.ru.

Ведущий рубрики Геннадий Ларин.

Фильм недели

Ученик (Джастин Тимберлейк) и учитель (Бен Аффлек).

«Ва-банк»

Азартный криминальный триллер.

Все мы знаем, как бывает несправедлив мир к тем, кто не имеет большого количества денег. Некоторые дети богатых родителей не думают ни о чём и едут учиться хоть в другую страну. Другим же детям нужно думать, как получить достойное образование за минимальные деньги. Так вот, чтобы оплачивать учебу в колледже, главный герой этого фильма Ричи (Джастин Тимберлейк) погружается в мир азартных игр онлайн. Когда удача изменяет ему, он отправляется на Коста-Рику, чтобы помериться силами с настоящим асом игрового бизнеса, которого зовут Айвен Блок (Бен Аффлек). Тот видит в Ричи родственную душу и вводит его в свою игру. Но когда степень опасности возрастает, а ставки достигают невероятных высот, Ричи вдруг отчетливо понимает, что его новый босс вот-вот совершит непоправимое, и пытается поменяться с ним ролями.

На тему киднеппинга

Охваченный горем отец (Хью Джекман).

«Пленницы»

Криминальный драматический триллер.

Келлер Довер (Хью Джекман) сталкивается с самым большим кошмаром каждого родителя: его 6-летняя дочь пропала с подругой. Время бежит, девочки не возвращаются. Единственная зацепка – обветшалый фургончик, который был припаркован на их улице, когда девочки играли во дворе. Детектив Локки (Джейк Джилленхол) арестовывает водителя, Алекса Джонса (Пол Дано), но вскоре полиция вынуждена его отпустить из-за нехватки улик. Обезумевший от горя отец берет дело в свои руки.

Для любителей страстных мелодрам

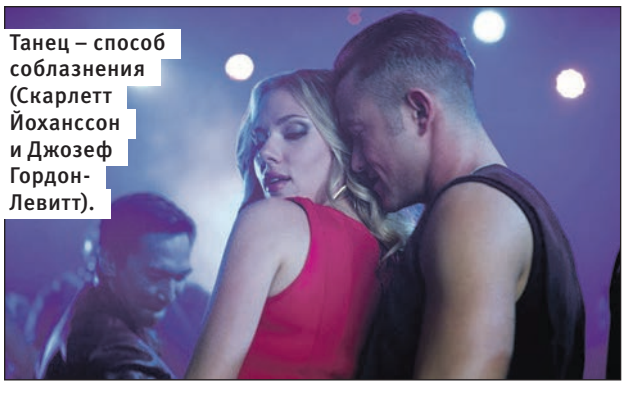

Танец – способ соблазнения (Скарлетт Йоханссон и Джозеф Гордон-Левитт).

«Страсти Дон Жуана»

Режиссерский дебют известного актера Джозефа Гордона-Левитта.

Классическая история о Дон Жуане перенесена в наши дни. Современный Дон Жуан (Джозеф Гордон-Левитт) впал в полную зависимость от порно и секса. После каждого романа он спасается бегством, чтобы не быть связанным отношениями и обязательствами. Страстность заложена в его характере, он хочет, но не может прекратить все это. От этого страдает и он, и его родные. В конце концов ему просто приходится взяться за ум.

Внимание, конкурс!

Как называется фильм «Ва-банк» в украинском прокате? Первые трое читателей, ответивших правильно, посмотрят этот фильм бесплатно в кинотеатрах **«Октябрь», «КиноСити»** или **Albany.** Звоните 28 сентября с 14.00 до 14.10 по тел. 57-07-07 (доб. 119). А с 14.10 до 14.15 мы разыграем билет в кинотеатр **«Победа»** в Новомосковске.

Итоги конкурсов

Билеты на фильм «Конец света 2013: Апокалипсис по-голливудски» в кинотеатр «Октябрь» выиграл **Максим Ефремов,** в «КиноСити» – **Майя Сорокина,** в Albany – **Алексей Ванин.** Правильный ответ: фильм базируется на короткометражке «Джей и Сет против апокалипсиса».

Билеты на фильм «Джобс: Империя соблазна» в кинотеатр «Октябрь» выиграла **Елена Кузнецова** в «КиноСити» **Елена Орлова.** Правильный ответ: Райан Перез.

Внимание, конкурс!

От роли в каком фильме Джозеф Гордон-Левитт отказался ради этого проекта? Первые двое читателей, ответивших правильно, посмотрят бесплатно фильм «Страсти Дон Жуана» в кинотеатрах **«Октябрь»** или **«КиноСити».** Звоните 28 сентября с 14.15 до 14.25 по тел. 57-07-07 (доб. 119). А с 14.25 до 14.30 мы разыграем билет в кинотеатр **«Победа»** в Новомосковске.

Расписание кино

«Риддик»
*Возрастное ограничение **16+***
«Октябрь» ..... по 2 октября
«КиноСити» ..... по 9 октября
«Синема Стар» ..... по 2 октября
Albany ..... по 2 октября

«Конец света 2013: Апокалипсис по-голливудски»
*Возрастное ограничение **18+***
«КиноСити» ..... по 2 октября
«Синема Стар» ..... по 2 октября
Albany ..... по 2 октября
«Победа» ..... по 2 октября

«Джобс: Империя соблазна»
*Возрастное ограничение **12+***
«Октябрь» ..... по 2 октября
«КиноСити» ..... по 2 октября

«Малавита»
*Возрастное ограничение **16+***
«Октябрь» ..... по 2 октября
«КиноСити» ..... по 9 октября

«Частное пионерское»
*Возрастное ограничение **6+***
«КиноСити» ..... по 2 октября

«Вот это любовь»
Беларусь-Россия. ***Режиссер*** Станислав Назиров.
*Возрастное ограничение **16+***
«КиноСити» ..... по 9 октября

«Ва-банк»
США. ***Режиссер*** Брэд Фурман.
*Возрастное ограничение **16+***
«Октябрь» ..... по 9 октября
«КиноСити» ..... по 9 октября
«Синема Стар» ..... по 9 октября
Albany ..... по 9 октября
«Победа» ..... по 9 октября

«Страсти Дон Жуана»
США. ***Режиссер*** Джозеф Гордон-Левитт.
*Возрастное ограничение **16+***
«Октябрь» ..... по 9 октября
«КиноСити» ..... по 9 октября
«Синема Стар» ..... по 9 октября
«Победа» ..... по 9 октября

«Пленницы»
США. ***Режиссер*** Дэни Вильнев.
*Возрастное ограничение **16+***
«КиноСити» ..... по 9 октября

«Жасмин»
США. ***Режиссер*** Вуди Аллен.
*Возрастное ограничение **16+***
«КиноСити» ..... по 9 октября

«Привычка расставаться»
Россия. ***Режиссер*** Екатерина Телегина. ***В ролях:*** Алена Константинова, Данила Козловский, Елизавета Боярская.
*Возрастное ограничение **16+***
«КиноСити» ..... по 9 октября
Albany ..... по 9 октября

на правах рекламы

Фото Елизавета Клементьева/ ИТАР-ТАСС

6 октября, 17.00, Городской концертный зал (Тула, ул. Советская, 2, тел.: 55-00-24, 31-69-26).

Дина Гарипова

Звезда Дины Гариповой зажглась осенью 2012 года, когда девушка одержала уверенную победу в телешоу Первого канала «Голос» в составе команды Александра Градского. Дина завоевала главный приз – подписание профессионального контракта с миром музыкальной индустрии – компанией Universal Music. Позднее Дина представила Россию на конкурсе песни «Евровидение-2013» с песней What If, написанной шведскими продюсерами Габриэлем Аларесом и Йоакимом Бьорнбергом в соавторстве с экс-бас-гитаристом группы «Автограф» Леонидом Гуткиным. В итоге – почетное пятое место. Ну а сейчас Дина готова подарить свое сольное выступление тулякам!

**Билеты в кассе ДК ТОЗ и Детском универмаге.
Цена билетов 400-1500 руб.**

10 октября, 18.30, областная филармония (Тула, пр. Ленина, 51, тел. 36-77-96).

Сергей Трофимов

Популярный шансонье с концертной программой «Черное и белое».

Билеты продаются в кассах филармонии. Цена билетов 1300-2700 руб.

14 октября, 19.00, Городской концертный зал (Тула, ул. Советская, 2, тел.: 55-00-24, 8-961-262-53-62).

Максим Олейников

Продюсерский центр Стаса Михайлова представляет гастрольный тур поэта и композитора Максима Олейникова.

Билеты в ГКЗ и Детском универмаге. Цена билетов 500-1200 руб.

16 октября, 19.00, ДКЖ (Тула, ул. Демонстрации, 134, тел. 56-80-25).

Олег Митяев

Народный артист России с новой программой «Я учусь у облаков». В концерте принимают участие Леонид Марголин и Родион Марченко.

Билеты в ДКЖ, Детском универмаге. Цена билетов 800-2000 руб.

КОНЦЕРТЫ

ТУЛЬСКАЯ ФИЛАРМОНИЯ
Тула, пр. Ленина, 51, тел. 36-77-96.

28 сентября, 17.00 – Владимир Спиваков и «Виртуозы Москвы». Цена билетов 1100-2500 руб.
1 октября, 18.30 – благотворительный концерт в фонд рояля. Засл. артист РФ **Яков Соловьев** (фортепиано). Цена билетов 200-400 руб.
2 октября, 18.30 – народная артистка России **Жанна Бичевская** с программой «Пока Земля еще вертится». Цена билетов 350-800 руб.
4 октября. 18.30 – кафе-гостиная. Инструментальный ансамбль **«Джаз-Авеню»** п/у Ивана Смирнова с новой программой «Джазовые перекрестки». Цена билетов 450 руб.
5 октября, 17.00 – музыкальное представление **«Сказки кота Филимона».** Цена билетов 120-200 руб.
6 октября, 17.00 – **«Трио имени Хачатуряна»** (Армения). Цена билетов 200-500 руб.
7 октября, 18.30 – день Европы в Туле. Лауреат международного конкурса The Pocket Symphony. Худрук и дирижер – солист Московской государственной филармонии **Назар Кожухарь** (скрипка, виола да гамба). Delicices de baroque Musique. **«Изыски музыки барокко, или Застольная музыка»** от ансамбля солистов (Спб.-Москва). Цена билетов 300-1200 руб.

Назар Кожухарь.

8 октября, 18.30 – вечер органной музыки. Засл. артист России, музыкальный комментатор ВВС (Лондон) **Александр Майкапар** (орган, клавесин). Цена билетов 350 руб.
9 октября, 11.00 – **«Сундучок со сказками». «Сказки кота Филимона».** Цена билетов 100 руб.
11 октября, 18.30 – вечер камерной музыки. Абонемент лауреата международных конкурсов **Никиты Сухих** (скрипка). Романтические миниатюры. Цена билетов 200 руб.
13 октября, 17.00 – кафе-гостиная. Романсы в исполнении засл. артиста России **Вячеслава Сладкова.** Цена билетов 450 руб.
18 октября, 18.30 – Русский национальный классический балет. Л. Минкус. **«Баядерка».** Цена билетов 400-800 руб.
19 октября, 17.00 – фонд «Таланты мира» п/р Давида Гвинианидзе представляет гала-концерт **«Преемственность поколений».** Цена билетов 500-1000 руб.
23 октября, 15.30 – **«Напев из глубины веков».** Участвуют ансамбли «Легенда», «Услада», «Светоч», Г. Шеверев. Цена билетов 100 руб.
25 октября, 18.30 – театр фламенко Andalusia представляет новый проект **«Душа Испании»** с танцующей певицей Майте Оливарес. Цена билетов 500-1200 руб.
26 октября, 17.00 – **«Ах, как годы летят... 7:0 в мою пользу».** Юбилей художественного руководителя Губернаторского духового оркестра Полислава Балина. Цена билетов 200-400 руб.
29 октября, 18.30 – **Светлана Шпагина** и **Сергей Зайцев.** Романсы. Цена билетов 200 руб.
30 октября, 18.30 – **Ксения Левина.** «Пронзительные песни женской души». Цена билетов 300-650 руб.
10 ноября, 17.00 – **Наташа Королева.** Лучшие песни. Цена билетов 800-2000 руб.

ДКЖ
Тула, ул. Демонстрации, 134, тел. 56-80-25.

12 октября, 13.00 – **Юрий Куклачев.** Премьера сказочного спектакля о кошках «Лес чудес». Билеты в ДКЖ. Цена билетов 600-900 руб.
19 октября, 19.00 – **Кубанский казачий хор.** Худ. руководитель и дирижер Виктор Захарченко. Цена билетов 500-1500 руб.
24 октября, 19.00 – ВИА ВДВ **«Голубые береты».** Все хиты. Цена билетов 500-1200 руб.
27 октября, 19.00 – международный фестиваль ирландской музыки **«Самайна».** Билеты в кассе ДКЖ. Цена билетов 300-700 руб.

ДК АК «ТУЛАМАШЗАВОД»
Тула, ул. Демидовская, 52, тел.: 47-45-51, 47-16-01, 47-64-13.

По субботам, 19.00 – дискотека **«Для тех, кому за...» – «Love story».** Живой звук, подарки и сюрпризы. Тел. 8-961-262-53-62. Цена билетов 250 руб.
5 октября, 17.00 – гала-концерт студий восточного танца. Тел. 8-920-744-34-49. Вход 200 руб.
16 октября, 18.30 – поет Саша Колчак. Гости вечера Олеся Лаш, Вероника Ветовкина, Яков Дубровин, Максим Чижов, ансамбль танца «Овация», шоу-балет NEO, Лиза Градинарь, группа «Летний вечер». Вход свободный.
2 ноября, 18.00 – оперетта И. Штрауса **«Сказки Венского леса»** с участием артистов Московского театра оперетты Виталия Мишле, Инары Гулиевой, Александра Каминского, Петра Бориссенко. Цена билетов 350-550 руб.

ТУЛЬСКИЙ ЦИРК
Тула, ул. Советская, 96, тел. 717-303.

Гос. академический театр «Московская Оперетта» представляет:
30 октября, 19.00 – **«Мистер Х».**
31 октября, 19.00 – **«Летучая мышь».** В ролях С. Варгузова, Ю. Веденеев, В. Белякова, В. Николаев. Цена билетов 400-1200 руб.
11 ноября, 19.00 – Михаил Турецкий и его арт-группа **«Хор Турецкого».** Цена билетов 700-3500 руб.

Цирк

**Легендарная программа
«Цирк на льду» в честь 50-летия Тульского цирка!**

Программой «Цирк на льду» руководит заслуженный мастер спорта по фигурному катанию Светлана Бордодымова.
Вас ждет феерическое шоу с участием акробатов, эквилибристов, клоунов, а также любимцев публики – морских котиков.
В программе принимает участие воздушный аттракцион «Миллениум» под руководством народного артиста России Владимира Довейко.
Билеты в продаже в кассах цирка (тел. 717-303) и ОАО «ИВЦ ЖКХ». Цена билетов 300-800 руб.

Конкурс

«МамКомпания» объявляет третий ежегодный фотоконкурс «В ожидании чуда»!

Присылайте фото своей беременности на info@mamcompany.ru. Укажите название работы, номинацию, Ф.И.О. отправителя, Ф.И.О. автора работы, ваш e-mail, моб. телефон. 50 фото, выбранных зрителями, станут участниками фотовыставки в рамках «МамФестиваля». Победителей ждут призы и подарки. Подробные на vk.com/mamfest.

20 октября, 19.00, цирк, (Тула, ул. Советская, 96, тел. 717-303).

Нюша

Одна из самых популярных молодых исполнительниц на сегодняшний день в России и СНГ – Нюша – с большим сольным концертом в Туле!

Билеты в кассах цирка. Цена билетов 700-2000 руб.

23 октября, 19.00, ДКЖ (Тула, ул. Демонстрации, 134, тел. 56-80-25).

Ирина Аллегрова

Прощальный тур.

Билеты продаются только в кассах ДК железнодорожников. Цена билетов 1000-4000 руб.

25 октября, 19.00, ДКЖ (Тула, ул. Демонстрации, 134, тел. 56-80-25).

Алексей Чумаков

Победитель шоу «Один в один» с сольной концертной программой.

Билеты в ДКЖ и Детском универмаге. Цена билетов 700-1700 руб.

26 октября, 19.00, ДКЖ (Тула, ул. Демонстрации, 134, тел. 56-80-25).

Виктор Королев

Известный и очень любимый в Туле шансонье с новой программой «На бис!».

Билеты в ДКЖ. Цена билетов 500-1300 руб.

30 октября, 19.00, ДКЖ (Тула, ул. Демонстрации, 134, тел. 56-80-25).

Михаил Шуфутинский

Король шансона, кумир меломанов с программой «Все мои самые лучшие песни для вас».

Билеты в ДКЖ и Детском универмаге. Цена билетов 800-3000 руб.

2 ноября, 19.00, ДКЖ (Тула, ул. Демонстрации, 134, тел. 56-80-25).

Сергей Пенкин

Серебряный голос России с новым позитив-шоу «Счастье близко».

Билеты продаются только в ДКЖ. Цена билетов 900-2500 руб.

ТЕАТРЫ

ДКЖ
Тула, ул. Демонстрации, 134, тел. 56-80-25.

27 сентября, 19.00 – **«Хулиган. Исповедь».** Театр Сергея Безрукова. Цена билетов 1200-3000 руб.
6 октября, 10.00, 13.00, 16.00 – грандиозное шоу для детей **«Жасмин против двоечника».** Цена билетов 50-700 руб.
20 октября, 18.00 – балет **«Спартак».** Музыка А. Хачатуряна, постановка Ю. Григоровича. Художественный руководитель Г. Таранда. Цена билетов 500-2000 руб.

Гедиминас Таранда.

18 ноября, 19.00 – семейная комедия **«Свободная пара».** В главных ролях Борис Щербаков и Мария Аронова. Билеты в ДКЖ, ГКЗ и Детском универмаге. Цена билетов 500-1800 руб. Справки по тел. 8-953-973-71-27.

ТУЛЬСКИЙ АКАДЕМИЧЕСКИЙ ТЕАТР ДРАМЫ
Тула, пр. Ленина, 34-а, тел.: 36-73-32, 36-75-92.

26 сентября – А. Коровкин. **«Палата бизнес-класса».**
27 сентября – А. Островский. **«Не все коту масленица».**
28 сентября – У. Шекспир. **«Два веронца».**
1 октября – М. Камолетти. **«Боинг-Боинг».**
2, 3, 19, 27 октября – М. Горький. **«Последние».**
4 октября – А. Червинский. **«Счастье мое».**
5, 23 октября в 18.30, 6 октября, 12.00 – А. Коровкин. **«Палата бизнес-класса».**
9, 10, 17, 25, 30 октября – В. Шкваркин. **«Чужой ребенок».**
12 октября – С. Лобозеров. **«В ста шагах от праздника».**
13, 20 октября – У. Шекспир. **«Два веронца».**
15 октября – малая сцена. Р. Баэр. **«Смешанные чувства».**
16 октября – Дж. Голдмен. **«Аквитанская львица».**
18 октября – малая сцена. И. Тургенев. **«Нахлебник».**
20 октября – малая сцена. Л. Толстой. **«Воскресение».**
22 октября – Петр Мамонов. **«Дед Петр и зайцы».** Цена билетов 500-2000 руб.
24 октября – Ю. Поляков. **«Одноклассники».**
26 октября – Б. Томас. **«Тетка Чарлея».**
29 октября – А. Цагарели. **«Тифлисские свадьбы».**
31 октября – Ф. Вебер. **«Ужин дураков».**
Цена билетов – 200-400 руб.

ТУЛЬСКИЙ КАМЕРНЫЙ ДРАМАТИЧЕСКИЙ ТЕАТР
Тула, ул. Дзержинского, 8, тел. 30-45-96.

27 сентября, 31 октября, 19.00, **6, 19 октября,** 18.30 – **«Месье Амилькар платит!!»**
29 сентября, 26 октября, 18.30, **9, 17 октября,** 19.00 – **«Фрекен Жюли».**
4, 24 октября, 19.00, **12 октября,** 18.30 – **«Пять вечеров».**
5, 20 октября, 18.30, **30 октября,** 19.00 – Э.Э. Шмитт. **«Отель двух миров».**
11 октября, 19.00, **27 октября,** 18.30 – совместный проект КДТ и курса И. Небольсина (ТОККиИ). **«Охота на крыс».**
13 октября, 12.00 – **«Горошина для принцессы».**
Цена билетов 200-300 руб.

ТУЛЬСКИЙ ТЕАТР КУКОЛ
Тула, ул. Советская, 62/15, тел. 36-40-19.

5 октября, 12.00 – **«Иван Царевич и Серый волк».**
6 октября, 12.00 – В. Ливших, И. Кичанова. **«Таинственный гиппопотам».**
12 октября, 12.00 – О. Колин. **«Проделки Шапокляк».**
13 октября, 12.00 – М. Садовский. **«Не садись на пенек».**
19 октября, 12.00 – **«Гуси-лебеди».**
20 октября, 12.00 – Н.Носов. **«Приключения Незнайки».**
21, 22 октября, 11.00, 26 октября, 12.00 – А. Чупин. **«Аладдин».**
24 октября, 18.30 – премьера для взрослых. В. Красногоров. **«Ах, эти милые грешницы».** Музыкальные фарсы.
25 октября, 11.00 – М. Дрегонова. **«Синдбад-мореход».**
27 октября, 12.00 – Д. Непомнящая. **«Мама для мамонтенка».**
29, 30 октября, 11.00 – В. Глазков. **«Заколдованный замок».**
31 октября, 11.00 – Г. Владычина. **«Слоненок».**
Цена билетов 120-250 руб.

ТУЛЬСКАЯ ФИЛАРМОНИЯ
Тула, пр. Ленина, 51, тел. 36-77-96.

12 октября, 18.30 – **«Весельчаки по-русски».** В ролях Татьяна Кравченко, Борис Клюев, Сергей Колесников, Евгений Кындинов, Сергей Дорогов, Олеся Железняк и др. Цена билетов 500-1500 руб.

ГОРОДСКОЙ КОНЦЕРТНЫЙ ЗАЛ
Тула, ул. Советская, 2.

12 октября, 17.00 – **«Завещание целомудренного бабника».** В спектакле заняты Владимир Коренев, Сергей Дорогов, Сергей Глушко и Наталия Антонова. Цена билетов 300-1300 руб. Билеты в кассе ГКЗ и Детском универмаге. Справки по тел.: 55-00-24 и 31-69-26.
10 ноября, 17.00 – **«Женщины в поисках любви».** В спектакле заняты Мария Порошина, Ксения Стриж, Екатерина Волкова, Андрей Кайков, Мирослава Карпович и др. Билеты в ГКЗ и Детском универмаге. Цена билетов 300-1300 руб. Справки по тел.: 55-00-24 и 31-69-26.

ДК АК «ТУЛАМАШЗАВОД»
Тула, ул. Демидовская, 52, тел.: 47-45-51, 47-16-01.

28 сентября, 17.00 – оперно-драматический спектакль «Кармен». Билеты в ДК. Цена билетов 300-500 руб. Тел.: 36-72-88, 8-910-077-98-73.

ТЕАТР ЮНОГО ЗРИТЕЛЯ
Тула, ул. Коминтерна, 2, тел. 56-97-66.

3 октября, 11.00, 5 октября, 12.00 – М. Бартенев. **«Про Иванушку-дурачка».**
6 октября, 12.00, **8 октября,** 11.00 – Н. Носов. **«Приключения Незнайки».**
9, 10 октября, 11.00 – Д. Салимзянов. **«Принц».**
11 октября, 17.00, **12 октября,** 18.00 – В. Сигарев. **«Семья вурдалака».**
15, 16 октября, 11.00 – Т. Габбе. **«Волшебные кольца Альманзора».**
17 октября, 11.00 – С. Прокофьева. **«Кот в сапогах».**
Цена билетов 160-200 руб.

РОК-ОСЕНЬ

5 октября, 19.00 – «Сурганова и оркестр». Желанный гость на самых престижных площадках и неизменный фаворит рок-фестивалей! ДКЖ (Тула, ул. Демонстрации, 134, тел. 56-80-25). Билеты в ДКЖ и Детском универмаге. Цена билетов 800-1500 руб.

19 октября, 19.00 – группа «Алиса». Константин Кинчев и его команда приедут в Тулу в рамках тура, посвященного тридцати годам творчества. ДК АК «Туламашзавод» (Тула, ул. Демидовская, 52, тел.: 47-45-51, 47-16-01, 47-64-13). Билеты в кассах ДК. Цена билетов 1100-3000 руб.

29 октября, 19.00 – группа «Пикник» с программой «Азбука Морзе». Зрителей ждут зашифрованные в звуках и сценографии послания. «Мы сделаем вид, что мир нам открыт» – рефреном звучат слова одноименной песни. ДКЖ (Тула, ул. Демонстрации, 134, тел. 56-80-25). Билеты в ДКЖ и Детском универмаге. Цена билетов 900-2500 руб.

«Ляпис Трубецкой».

3 ноября, 19.00 – группа «Ляпис Трубецкой». ДК АК «Туламашзавод» (Тула, ул. Демидовская, 52, тел.: 47-45-51, 47-16-01, 47-64-13). Билеты в кассе ДК. Цена билетов на танцпол 600-800 руб., вип-зона – 800-1200 руб.

17 ноября, 19.00 – група «Океан Эльзи». Презентация нового альбома «Земля», лучшие хиты, живой звук. ДКЖ (Тула, ул. Демонстрации, 134, тел. 56-80-25). Билеты в ДКЖ и Детском универмаге. Цена билетов 1000-2500 руб.

23 ноября, 19.00 – группа «Наив». ДК АК «Туламашзавод» (Тула, ул. Демидовская, 52, тел.: 47-45-51, 47-16-01, 47-64-13). Билеты в кассах ДК. Цена билетов на танцпол 700-900 руб., вип-зона – 800-1500 руб.

24 ноября, 18.30 – группа «Несчастный случай». Группа в полном составе, во главе со своим бессменным лидером Алексеем Кортневым сыграет юбилейный концерт «Тридцатилогия». ДКЖ (Тула, ул. Демонстрации, 134, тел. 56-80-25). Билеты в ДКЖ и Детском универмаге. Цена билетов 900-2500 руб.

Алеся Хохлова – ведущая модель агентства Gold Models.

Кастинг

Модельное агентство Gold Models объявляет кастинг 27 и 28 сентября в 17.00 на новый проект «Супермодель года». Приглашаются профессиональные модели и девушки модельной внешности от 13 до 23 лет, рост от 172 см.

Адрес: Тула, пр. Ленина, 87, бассейн «Арсенал», 3-й этаж. Телефоны: 8-903-840-41-33, 8-4872-38-41-33.

На правах рекламы

Кастинг

2 октября, 15.30 – отборочный этап конкурса красоты и грации **«Мисс Студенчество Тульской области – 2013»** в молодежном центре «Родина» (Тула, пр. Ленина, 20). При себе иметь туфли на каблуках, музыкальное сопровождение для творческого номера. Запись на кастинг по тел. 36-13-20. Жюри определит самых достойных девушек, которые и будут бороться за корону и возможность представлять регион на Всероссийском конкурсе «Мисс Студенчество России – 2013» в Ставрополе.

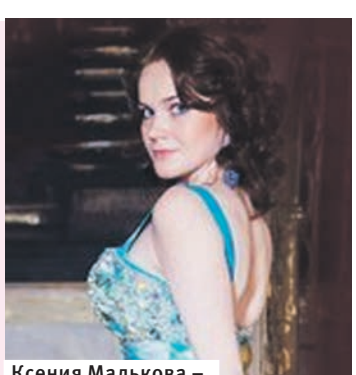

Ксения Малькова – «Мисс Студенчество – 2012».

Из досье MySLO.ru

Dj DIMA HOUSE

Один из немногих в России, кто играет MASH UP (смешение стилей): в его сетах можно услышать треки знаменитых исполнителей вперемешку с модными танцевальными house-треками.

28 сентября, клуб «Казанова»: за пультом dj DIMA HOUSE.

ТАНЦКЛУБ «КАЗАНОВА»
Тула, Красноармейский пр., 14,
тел. 56-29-35.

С чт. по вс.: 22.00-5.00.
26 сентября – «АКТИВНЫЕ ЧЕТВЕРГИ»: Dj САЛАВАТ и DJ NiKoNoR. Sexy PJ's. «ТРОПИЧЕСКИЙ ЗАЛ»: Dj Heat, Dj Стас. «PENTHOUSE», «Караоке-бар»: ведущая Елизавета. Вход 200 руб., после 23.00 – 250 руб. Вход по спецфлаерам (до 1.00) и клубным картам free.
27 сентября – «ОСНОВНОЙ ЗАЛ»: Dj Мария и Dj NiKoNoR. Sexy PJ's. «ТРОПИЧЕСКИЙ ЗАЛ»: Dj Стас и Dj Heat. «PENTHOUSE», «Караоке-бар»: ведущая Инна. Вход 200 руб., после 23.00 – 250 руб. По спец. флаерам вход бесплатный!
28 сентября – «ОСНОВНОЙ ЗАЛ»: DJ DIMA HOUSE! Автограф-сессия, go-go, шоу, ведущий, фото- и видеоотчеты. Dj Мария и Dj NiKoNoR. Sexy PJ's. «ТРОПИЧЕСКИЙЗАЛ»: Dj Стас Dj Heat. «PENTHOUSE», «Караоке-бар»: ведущая Елизавета. Вход от 300 руб. Вход до 23.00 СВОБОДНЫЙ! По клубным картам вход свободный.
29 сентября, 15.30-19.00 – «ЦВЕТОЧНЫЙ ГОРОД»! Профессиональная развлекательная программа, танцы, конкурсы, игровая приставка x-box kinect, веселая анимация, батут и красочный аквагрим. Вход 120 руб., по спец. флаеру 80 руб.
С 22.00 – «ТРОПИЧЕСКИЙ ЗАЛ»: Dj Стас Dj Мария. Вход – 150 руб., после 23.00 – 200 руб. Вход по клубным картам и по спец. флаерам (до 00.00) свободный! ДЕВУШКАМ ДО 00.00 вход свободный.

БАР «ЧИЛИ»
Тула, ул. Ф. Энгельса, 66,
тел. 70-78-07.

27 сентября, 23.00 – Трэш-танцы и стриптиз от «Маты Хари».
28 сентября, 23.00 – ВИА «Бобры». По пятницам, субботам и праздничным дням вход в клуб 300 рублей (кроме специальных вечеринок). Вход в клуб до 00.00 для девушек free!

КЛУБ «ПРЕМЬЕР»
Тула, ул. Ф. Энгельса, 66,
тел. 70-78-07.

27 сентября, 23.00 – Вечеринка Ретро FM. На сцене ВИА «ФАНТЫ». С 2.00 – ретродискотека (хиты 80-90-00-х) – dj Безухов. РадиоБар – dj Urban.
28 сентября, 23.00 – Танцевальный батл: Just in time, X-zibit, NEO, а также лучшие танцевальные команды столицы и Украины. Основной танцпол: DJ's Goot, Безухов, Айсберг. Радио-бар: Dj Urban.
По пятницам, субботам и праздничным дням вход в клуб 300 рублей (кроме специальных вечеринок). Вход в клуб до 23.00 для девушек свободный!

КЛУБ «МЯТА»
Тула, ул. Каминского, 24-в,
тел. 71-64-68.

27 сентября – UK FLAVA w/ ENEI (Critical, spb), 93.21, nOLDOr, G&H.
28 сентября – ПАТИФОЭВРИБАДИ w/ Александр Анатольевич (легенда MTV, Москва), Деш, Шибанов, Прокопец.

28 сентября в «Мяте» неподражаемый Александр Анатольевич покажет всем, как надо веселиться!

ПАБ «ИРЛАНДЕЦ»
Тула, ул. Вильямса, 14,
тел. 57-01-08.

27 сентября, 20.00 – «Имплозия» (Москва), а также Kreepshow.
4 октября, 20.00 – DIATРИБА, «Вечный поиск», «Конфликт».
5 октября, 20.00 – «Источник пепла», «Jacke Bo», «The Bruisers».
8 октября, 18.30 – GOTHIKA (Япония, j-electro), презентация альбома Yomi. А также: TULI LINNA (dub electro metal, С.-Петербург), ALPTRAUM (darkwave, industrial, Тула). Вход: 370-700 руб.

ЛАУНЖ-БАР «ТАБУ»
Тула, ул. Ф. Энгельса, 66,
тел. 70-78-07.

28 сентября, 23.00 – Dj's марафон. За пультом: Domingo Jet, Спивак, Sannder D, Dreik, Frank.
28 сентября, 4.00-9.00 – Afterparty. По пятницам, субботам и праздничным дням вход в клуб 300 рублей (кроме специальных вечеринок). Вход в клуб до 00.00 для девушек free!

КОМПЛЕКС FUSION
Тула, Центральный переулок,
тел. 250-350.

Часы работы: пн.-чт. 11.00-6.00; пт.-вс., праздники – 24 часа.
27 сентября – Среда обитания #4: TEQUILA BOOM. Пришедшим в мексиканских шляпах – подарки! TOP-ведущий DEN, dj NICK и GIRLS+BOYS STRIP.
28 сентября – Среда обитания #5: ОСЕННИЙ ПРИЗЫВ. Военком TOP-ведущий DEN, на кухне всю ночь dj NICK И GIRLS STRIP.

КРК «МЕТРО»
Щекино, ул. Победы, 16,
тел. (48751) 5-13-22.

27 сентября – РУССКАЯ ДИСКОТЕКА, НОЧЬ РОЖДЕНИЯ! Всем, у кого день рождения в сентябре, вход free!
28 сентября – Резиденция dj ALEX BRAUN, конкурсы.

КОМПЛЕКС «МЁД»
Тула, ул. Чапаева, 51,
тел. 42-24-54.

28 сентября – Открытие сезона 2014! За вертушками готовят микс dj koRRy & dj MaXX. Откровенное Strip-шоу! На сцене очаровательные go-go SWEETY! Вход до 22.00 со скидкой! Вход с флаером – бесплатный!
29 сентября – School Party.

КРК «МИРАЖ»
Тула, ул. Кутузова, 45,
тел.: 48-23-38, 48-05-25.

Пятница, суббота, 22.00-4.30 – живая музыка, шоу-балет «Кра$Ки».
5.00-9.00 – afterparty SOVA. И утро будет добрым!
С воскресенья по четверг с 22.00 вас ждет живая музыка. Отдыхайте каждый день в свое удовольствие!

Учим малыша:

ЛЕПКА, РИСОВАНИЕ, АППЛИКАЦИЯ

Мария Мартенс.

«Слобода» подготовила для вас, дорогие родители, список кружков по лепке, рисованию и аппликации для самых маленьких. Выбирайте, чем будет заниматься ваш ребенок!

ТУЛА, ул. Белкина, 4-б, тел.: 21-23-23, 8-950-913-23-23, ул. Пролетарская, 28, тел.: 42-70-30, 8-950-914-23-23.

Детский центр саморазвития «Умка». От 1,2 лет. Руководитель: Елена Юрьевна Матиенко. От 325 руб. в мес. Направления:
ИЗОстудия «Самоцветик»
Знакомство с различными жанрами живописи (пейзаж, портрет, натюрморт), с декоративно-прикладными изделиями, с теплыми и холодными цветами, умение изображать предметы, смешивать цвета и получать новые.
Творческая мастерская «Фантазеры»
- живопись (акварель, гуашь, масло);
- аппликации (бисер, бумага, сухие листья, ткань);
- графика (граттаж, диатипия, изонить и т.д.);
- лепка из пластилина;
- лепка и роспись глиняных изделий в технике хохлома, дымковская игрушка, гжель и т.д.

Мастерская «Мукасолька»
Лепка из соленого теста достаточно проста. Мука, вода, соль и краски – вот все, что требуется для работы.
Мастерская «Волшебная глина»
Лепка из природной глины. На занятиях дети лепят из природной глины филимоновские фигурки-свистульки (барыня и кавалер), животных (петушок, собачка, лошадка, мишка) и многое другое.

ТУЛА, ул. Кирова, 19, тел.: 400-189, 8-920-769-48-82, ул. Октябрьская, 17 , тел.: 34-42-99, 8-920-769-48-82.

«Академия детства». От 10 мес. Направления: арт-студия, изостудия. Руководитель: Наталья Вадимовна Жиленко. От 200 руб. занятие.

ЦЕНТР КУЛЬТУРЫ И ДОСУГА, Тула, ул. Металлургов, 22, тел.: 45-50-27, 45-50-77, 45-32-71.

Народная изостудия «Палитра». С 6 лет. Руководитель: Галина Григорьевна Булгакова. От 900 руб. в месяц.

ДОМ КУЛЬТУРЫ И ДОСУГА, ул. Щегловская Засека, 34, тел.: 41-27-42, 41-21-93.

Изостудия. С 5 лет. Руководитель: Анжелика Викторовна Кайдалова. 600 руб. в месяц.

ТУЛА, ул. Михеева, 17, тел. 8-910-703-78-22.

Художественная студия «Мастер». С 4 лет. Направление: обучение творчеству и рукоделию. Руководитель: Мария Владимировна Головкина. От 150 руб. занятие.

ТУЛА, ул. Николая Руднева, 56-г, тел. 35-91-35.

Художественная студия «Оранжевый слон». С 2 лет. Направление: обучение творчеству и рукоделию. Руководитель: Татьяна Михайловна Логинова. От 1800 руб. в мес.

ТУЛА, ул. Гагарина, 1, ул. Кирова, 22, пр. Ленина, 102, корп. 22, тел. 43-90-02.

Художественная студия «Талантиум». С 5 лет. Направление: обучение творчеству и рукоделию. Руководитель: Александр Михайлович Денисов. От 1000 руб. в мес.

ТУЛА, пр. Ленина, 116, ул. Степанова, 52, тел. 35-52-33.

«Академия развития ребенка». С 3 лет. Направление: изостудия. Руководитель: Елена Александровна Чередниченко. От 250 руб. занятие.

ТУЛА, ул. Чаплыгина, 4, тел.: 45-10-92,40-72-7.

С 5 лет. Направления: Изостудия, керамика, глиняная игрушка. Бесплатно.

Кстати

Уважаемые родители!

Мы приглашаем ваших детей в возрасте 5-6 лет в детское объединение «Дошколенок». В программе – комплексное обучение и развитие по следующим курсам:
- «В гостях у Светофорчика» (педагог Орденарцева Е.В.)
- «Аэробика» (педагог Сазонова К.Б.)
- «Юный гражданин» (педагог Орденарцева Е.В.)
- «Нотка» пение (педагог Пристромова М.А.)
- «Аппликация» (педагог Кузнецова Ю.В.)

Расписание занятий: понедельник, среда с 10.00 до 12.30. Все занятия бесплатные, проходят в игровой форме. Ваш ребенок сможет получить первоначальные знания и умения по математике, чтению, письму, расширить кругозор, улучшить здоровье, развить мелкую моторику, с пользой и интересом провести время. По всем интересующим вас вопросам обращаться к зам. директора Крючковой Ольге Викторовне по телефону 31-60-14.
ГОУ ДОД ТО «Областной центр развития творчества детей и юношества» Тула, ул. Путейская, 9.
Тел. 8(4872) 36-80-63.
Факс 8(4872) 36-84-74.
e-mail: center-tvorchestva@rambler.ru

Хозяин, я больше тебе не нужен?

Татьяна Куприянова.

Почему люди бросают своих собак? Как выбрать собаку, чтобы потом не пожалеть?

Зачастую люди, берущие себе щенка или взрослую собаку, не осознают того, что собака – это не просто развлечение, но и большая ответственность.

Заводя собаку, вы должны понимать, что это живое существо со своим характером, темпераментом и особенностями, её нельзя на время убрать, как вещь, если она надоела, её нужно воспитывать и учить.

5 причин, по которым не стоит заводить собаку:

1 Недостаток времени. У вас ненормированный рабочий день, вы большую часть времени проводите вне дома, любите долго поспать? Такая жизнь не подходит для собаки. Подумайте, сможете ли вы так изменить свой образ жизни, чтобы уделять своему четвероногому другу ежедневно хотя бы час-полтора для длительной прогулки и дрессировки? Сможете возить его к ветеринару, когда он заболеет, и ухаживать за ним?

2 Финансовая нагрузка. Не забудьте объективно оценить свои финансовые возможности. Кормить едой со стола собаку нельзя, ей нужно отдельное питание. Пёс может серьёзно заболеть, и за ветеринарные услуги придётся платить.

3 Переезд. Если вы собираетесь переезжать и не знаете условий будущего жилья, лучше дождитесь определённости, прежде чем взять на себя ответственность за животное.

4 Рождение ребенка. Если вы планируете создать семью и готовитесь к рождению ребенка, но при этом не уверены, что сможете уделять собаке время и она мирно уживётся с малышом, лучше не заводите собаку. Отложите это решение.

5 Собака для ребенка. Если собаку просит ребенок, обещая гулять с любимцем и ухаживать за ним, вы должны понимать, что большая часть обязанностей по уходу за питомцем может лечь на взрослых членов семьи, которым это не в радость.

Наша справка

Вот основные причины, по которым собака становится ненужной:

- переезд
- недостаток времени
- темперамент и размеры собаки, несовместимые с темпераментом, силами и стилем жизни хозяина
- нехватка средств для содержания собаки
- рождение ребенка

Этого щенка отдали в приют «Любимец» хозяева, когда бедняга заболел. В приюте его вылечили и нашли новый дом!

Кого выбрать: щенка или взрослую собаку?

Плюсы щенка: у вас будет возможность воспитать собаку с детства, вы будете знать все особенности её характера.

Минусы: пока ваш четвероногий малыш растёт, вам придётся кормить его по 6-7 раз в день, приучать к туалету и убирать за щенком. Во время смены зубов вам, вероятно, придётся попрощаться с парой любимых туфель или сапог. От неугомонных зубов и когтей могут пострадать обои, полы и мебель.

Плюсы взрослого животного: не грызёт вещи и мебель, не требует частого кормления и выгула.

Минусы: уже сложившийся характер. Вам нужно будет почувствовать и понять животное. Не только вы должны выбирать взрослую собаку, но и она должна быть расположена к вам.

Порода и темперамент

При выборе породы ориентируйтесь не на моду, а на свой характер, привычки и условия вашего жилья, выбирайте «свою» собаку.

Вы легко раздражаетесь и не любите суеты, предпочитаете покой и тишину? Ваши собаки: чау-чау, шарпей, ньюфаундленд, сенбернар, ротвейлер, дог, мопс, пекинес, чихуахуа.

Любите много двигаться, гулять, всё свободное время проводите активно, на природе? Идеальными для вас станут: сеттер, спаниель, пудель, шпиц, шнауцер, зенненхунд, бобтейл, далматин. Собаки мелких декоративных пород также очень подвижны и неугомонны, но они много лают.

Считаете себя в меру активным, сочетающим как спокойный отдых, так и периодические вылазки на природу? Заводите собаку для ребенка? Комфортнее всего вам будет с любой служебной породой: овчарка, доберман, крупные терьеры, боксёр, пинчер, лайка, лабрадор, колли.

Не выгоняйте собаку на улицу!

Если всё же так сложилось, что у вас уже есть собака, но вы не можете дальше оставить её у себя, не выгоняйте беднягу на улицу! Ведь там она, скорее всего, не сможет выжить, т.к. не умеет добывать пищу и избегать опасностей улицы, а её организм не готов к переохлаждениям и инфекциям.

В крайнем случае отдайте собаку в центр помощи животным или приют.

Кстати

Группа «Тула. Помощь бездомным животным» старается помогать животным, оказавшимся в беде или ищущим хозяев.

- Мы забираем животных с улиц, стерилизуем, лечим, находим новых хозяев;
- помогаем в поиске пропавших домашних питомцев;
- даём советы по уходу и адаптации животного.

Всю работу мы проводим собственными силами и на собственные средства и добровольные пожертвования, поэтому для нас всегда актуальна любая помощь: транспорт, предоставление временного дома животным до их пристройства, финансовая помощь.

Посетив страницу сообщества ВКонтакте *http://vk.com/club28158136,* вы можете не только оказать помощь нуждающимся животным, но и найти своего любимца.

Комментарий специалистов

Ольга Вадимовна Черникова, ветклиника «Ветлайн»:

Ольга Черникова

– При выборе собаки обратите внимание на внешние признаки здоровья животного: щенок должен быть подвижным и активным. Шерсть собаки должна быть блестящей, без проплешин. На коже не должно быть болячек. Из глаз и носа не должно быть посторонних выделений. Живот мягкий, не раздутый.

Михаил Мельник, ветеринар Тульского центра ветеринарной медицины:

Михаил Мельник

– Покупать щенка лучше из дома заводчика. Там можно посмотреть условия содержания, увидеть родителей (хотя бы мать), обсудить с заводчиком особенности кормления и выращивания. В домашних условиях можно понаблюдать за щенками: кто-то более активный, прирожденный лидер, а другой – «тихоня». Вы сможете подобрать себе щенка желательного темперамента.

Дарья Логвинова, ветклиника «Четыре лапы»:

Дарья Логвинова

– Если у вас появилась собака, дома обязательно должен быть набор препаратов и средств для экстренной помощи вашему питомцу: средства от гельминтов, блох и клещей, жгут, бинты, вата, Перекись водорода, йод, мазь с антибиотиком, глазные капли с антибиотиком (для животных), энтеросгель, активированный уголь, супрастин, градусник.

На правах рекламы

На правах рекламы

На правах рекламы

На правах рекламы

Эту статью уже обсуждают на
MYSLO.RU/PRESSA

Тулу ждет дефицит новостроек?

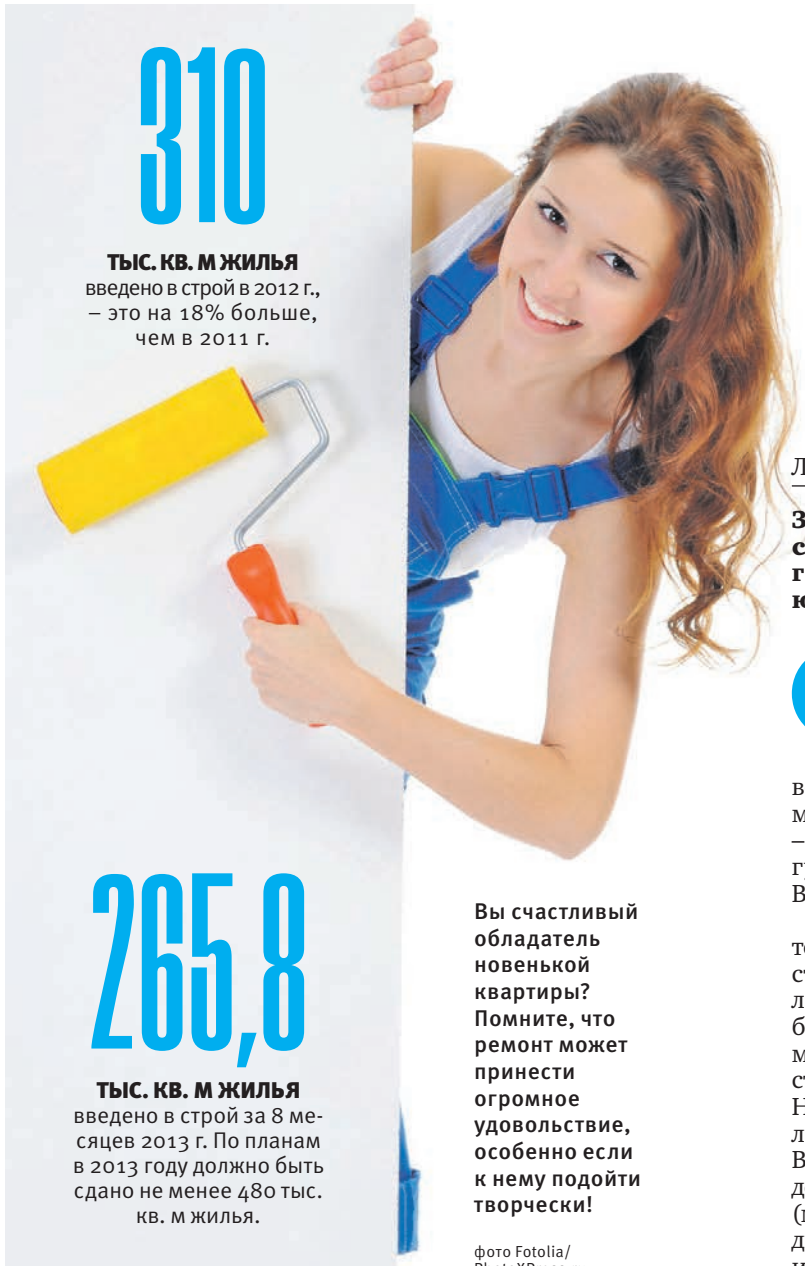

310
ТЫС. КВ. М ЖИЛЬЯ
введено в строй в 2012 г., – это на 18% больше, чем в 2011 г.

265,8
ТЫС. КВ. М ЖИЛЬЯ
введено в строй за 8 месяцев 2013 г. По планам в 2013 году должно быть сдано не менее 480 тыс. кв. м жилья.

Вы счастливый обладатель новенькой квартиры? Помните, что ремонт может принести огромное удовольствие, особенно если к нему подойти творчески!

фото Fotolia/ PhotoXPress.ru

Лора Тим.

Застройщики и риэлторы считают, что уже в 2014 году квартиры подорожают. И вот почему...

Сегодня около 2,5 млн метров жилья в Тульской области признано ветхим или аварийным. «Переселить всех жителей из аварийных домов реально только за 70 лет», – честно и откровенно говорит губернатор Тульской области Владимир Груздев.

Специалисты в сфере строительства предупреждают о предстоящем дефиците нового жилья. Это связано с тем, что идет борьба с точечными застройками. Строителям предлагают застраивать целые микрорайоны. Но не каждой компании под силу такая глобальная застройка. Ведь нужно не только построить дома, но и всю инфраструктуру (магазины, школы, детские сады, поликлиники), новые дороги и коммуникации. И это сильно удорожает жилье…

В итоге получается замкнутый круг – точечная застройка запрещена. А строительство отдельных микрорайонов занимает долгое время и финансово невыгодно как для застройщиков, так и для покупателей жилья.

Тульские строители предлагают выход – власти должны субсидировать застройщиков в плане проведения новых коммуникаций.

Пока вопрос окончательно не решен. И риэлторы предупреждают: как только начнется реальный дефицит, новостройки резко подскочат в цене. А если ситуация со строительством домов не изменится, то поползут вверх и цены на квартиры на «вторичном рынке». Поэтому специалисты в области недвижимости советуют: сейчас еще есть смысл вкладывать свои средства в новую недвижимость.

А что говорят в правительстве области? По словам министра строительства и ЖКХ Андрея Стукалова, в областном центре готовятся под застройку площадки: в районе Красных ворот (840 тыс. кв. м), I-й Юго-Восточный микрорайон (235 тыс. кв. м), в северной части Зареченского района (723 тыс. кв. м), в пос. Скуратово (67 тыс. кв. м). Правда, по сравнению с аналогичным периодом прошлого года средняя по региону стоимость квадратного метра увеличилась на 10% и составила 44 тысячи рублей.

В своем Послании Тульской облдуме губернатор области Владимир Груздев обещал инвесторам «всестороннее содействие в вопросах подвода инженерных коммуникаций, строительстве энергопитающих центров и реконструкции газораспределительных станций на ряде площадок». Это обеспечит площадки для строительства на ближайшие 5-8 лет. Так может, не все так страшно на рынке недвижимости Тулы?..

ОАО «МРСК Центра и Приволжья»
объявляет о продаже
КОМПЛЕКСА НЕЖИЛЫХ ЗДАНИЙ
на земельном участке общей площадью 2953 м²
(право аренды до 2059 года)
расположенных по адресу:
Тульская область, г. Новомосковск, пр. Заводской, 1.
Удобные подъездные пути, территория огорожена.
Цена 500 000 руб. Торг.
Контактное лицо: Козлова Светлана Евгеньевна ☎ (4872) 730326
На правах рекламы

На правах рекламы

Реклама
На правах рекламы

На заметку

Выше или ниже?

Выбирая квартиру в новом доме, нужно определиться не только с количеством комнат и площадью жилья, но и с тем, на каком этаже оно будет расположено.

Для тех, кто любит наслаждаться хорошим видом из окна, лучше выбирать квартиры, расположенные на самых верхних этажах. К тому же, в таких квартирах практически не слышен уличный шум. Современные кровельные материалы позволяют не беспокоиться о протечках, а отсутствие «верхних» соседей и низкошумные лифты гарантируют комфортные условия проживания.

Есть плюсы и у квартир, расположенных на нижних этажах. Высокий уровень первого этажа, делающий его практически полуторным, независимость от лифта и вид на ухоженную придомовую территорию в сочетании с надежной охраной превращают такое жилье в весьма комфортное.

Самой популярной в многоэтажке является высота с третьего до десятого этажа. В новостройке они считаются самыми лакомыми «кусочками».

А вот угловые квартиры не пользуются большой популярностью независимо от высоты их расположения, хотя современные технологии позволяют избежать привычных недостатков. Сегодня такие квартиры вовсе не самые холодные, зато они очень светлые.

На правах рекламы

На правах рекламы

На правах рекламы

На правах рекламы

На правах рекламы

На правах рекламы

На правах рекламы

На правах рекламы

Эту статью уже обсуждают на MYSLO.RU/PRESSA

Страна советов

Дачные заботы в октябре

Если деревья до октября не сбросили листья, необходимо опрыскать их раствором мочевины в расчете 10 ст. л. на 10 л воды. Если этого не сделать, деревья не смогут вовремя подготовиться к первым заморозкам.

В саду следует удалить больные деревья и кустарники, очистить стволы от старой коры вместе с расположившимися там вредителями, заделать дупла садовым варом, побелить штамбы (в известковый раствор можно добавить коровяк, клейстер, глину).

В каждое ведро компоста, который вносят под кустарники и деревья, добавляют по стакану древесной золы. Чтобы не привлекать зимой грызунов, почву под деревьями лучше удобрять перегноем, а не щепой или соломой.

Садовую землянику подкармливают зольным щелоком (два стакана золы на ведро воды) с добавлением перманганата калия или просто подсыпают древесную золу в междурядья.

Цветы и декоративные растения подготавливают к зиме. С наступлением устойчивых холодов снимают с опор ветки вьющихся кустарников, сворачивают их в кольцо и укладывают на землю, затем присыпают землей. Перед этим удаляют невызревшие побеги.

Клубни георгинов выкапывают после первых заморозков в сухую погоду. После промывания их на два часа помещают в раствор фитоспорина. Надземную часть срезают на 4-5 см и просушивают. Через неделю опробковевшие клубни разделяют. От пересыхания их покрывают парафином или яичным белком.

Середина октября – последний срок для посадки луковичных культур.

Конкурс

Голосуем за «мегадачу»!

Конкурс с таким названием в «Слободе» и на Myslo.ru подходит к логическому завершению. Самые активные дачники, создавшие на своих участках потрясающие фазенды, уже приняли участие в конкурсе. Сейчас на нашем интернет-портале объявлено голосование за лучшую дачу.

Голосование продлится до 30 сентября. Именно тогда по количеству голосов пользователей будет определен победитель в каждой номинации. Желаем всем участникам удачи, а вам, дорогие читатели, не ошибиться с выбором. Хотя все дачи хороши!

На правах рекламы

На правах рекламы

На правах рекламы

На правах рекламы

На правах рекламы

На правах рекламы

На правах рекламы

На правах рекламы

На правах рекламы

Лунный календарь дачника на октябрь

Уважаемые садоводы, огородники и цветоводы, в этом календаре указаны оптимальные сроки посадки и ухода за растениями.

Дата	Луна	Можно	Нельзя
1-3 *октября*	Убывающая Луна во Льве/Деве	› Проводить подзимний сев зелени › Обрезать, прореживать ягодные кустарники › Полоть, бороться с вредителями › Укрывать розы	–
4 *октября*	Убывающая Луна в Весах	› Пропалывать, бороться с вредителями	› Проводить любые работы с растениями
5 *октября*	Новолуние (03.36)	› Поливать, удобрять почву	› Проводить любые работы с растениями
6 *октября*	Растущая Луна в Весах	› Поливать, удобрять почву	› Проводить любые работы с растениями
7-8 *октября*	Растущая Луна в Скорпионе	› Поливать, удобрять почву, проводить подкормку органическими удобрениями › Сажать луковицы тюльпанов › Убирать капусту и корнеплоды › Сажать комнатные цветы	–
9-10 *октября*	Растущая Луна в Стрельце	› Заниматься домашними заготовками › Готовить землю для подзимних посевов › Поливать, удобрять › Обрезать и закрывать розы	› Обрезать деревья и кустарники, кроме роз
11 *октября*	Растущая Луна в Козероге	› Поливать, удобрять почву › Пересаживать плодовые и кустарники › Бороться с вредителями и болезнями растений	–
12 *октября*	Растущая Луна в Козероге/ Водолее	› Выкапывать клубни георгинов › Убирать овощи и корнеплоды › Бороться с вредителями	–
13-14 *октября*	Растущая Луна в Водолее	› Убирать урожай овощей и корнеплодов	› Сажать и пересаживать – бесплодные дни
15-16 *октября*	Растущая Луна в Рыбах	› Рыхлить почву › Поливать и бороться с вредителями	› Сажать и пересаживать
17-18 *октября*	Растущая Луна в Овне	› Собирать урожай › Убирать участок, сжигать мусор	› Заниматься посевом, посадкой, пересадкой
19 *октября*	Полнолуние (02.39)	› Вносить удобрения › Поливать	› Заниматься посевом, посадкой
20-21 *октября*	Убывающая Луна в Тельце	› Поливать, удобрять почву › Пересаживать комнатные растения › Корчевать старые и больные деревья	–
22-23 *октября*	Убывающая Луна в Близнецах	› Поливать и удобрять почву › Проводить выгонку лука, сельдерея, щавеля в теплице и на подоконнике › Сажать озимый чеснок, лук	–
24-26 *октября*	Убывающая Луна в Раке	› Поливать и удобрять почву › Консервировать › Убирать капусту › Проводить предзимнюю дезинфекцию крон плодовых деревьев и кустрников	–
27-28 *октября*	Убывающая Луна во Льве	› Проводить подзимний сев моркови, свеклы, петрушки, лука › Закладывать на хранение корнеплоды › Культивировать почву, вносить удобрения, поливать	–
29-31 *октября*	Убывающая Луна в Деве/Весах	› Укрывать розы › Проводить подзимний сев моркови, свеклы, озимого чеснока, щавеля › Сеять в теплице помидоры, огурцы, баклажаны, перцы	–

Слоны идут!

Мария Кучерова.

Тулячка Валерия Артамонова просто обожает слонов! И собирает не только фигурки, но и всевозможные вещи с их изображением.

Случилось так, что однажды слоны стали появляться повсюду, бросаться в глаза и радостно подмигивать, – рассказывает Лера. – Поэтому теперь мимо этих добрых и прекрасных животных я не прохожу!

Слон-туляк. Да-да, это родной тульский слон. Счастье, сделанное талантливыми руками неизвестных творческих личностей. Мимо такого весельчака сложно пройти, не улыбнувшись!

Браслет из слоников. За караван слонов, украшающий Лерино запястье, стоит сказать спасибо ее родителям. Они тоже активные участники пополнения слоновьего семейства!

> **Мечтаю, что лет через 50 у меня будет целый «зоопарк» слонов! А может, в нем окажется даже живой слоник.**
>
> **Валерия Артамонова.**

Ганеша. Это бог Ганеша. Он тоже индийский, но был привезен друзьями Валерии задолго до ее поездки в эту чудесную страну. Так что он стал катализатором в свое время, за что ему большое спасибо!

Слон из оникса. Ручная работа, слоник вырезан из цельного куска оникса. В нем, внутри ажурной спины, находится еще один слоник. Вообще он является символом материнства, но для Леры и Бори он стал символом доверия, а еще точнее – веры. Веры в честность и порядочность.

Из детства... Этот слоник нарисован талантливыми ребятишками из питерского детского дома. С помощью продажи таких значков детдом собирает деньги на благотворительность. Поэтому в этом слонике одновременно соединяются бесконечная доброта и детская искренность.

Незнакомец. А этот красавец появился в коллекции абсолютно самостоятельно. «Завелся у нас дома, как заводятся мыши, – рассказала Лера. – Не представляю даже, откуда он. Но занимает почетное место на полке!» И действительно, такого яркого и необычного слоника просто невозможно не любить.

Чайные слоны. Последние несколько лет Лера с мужем ведут кочевой образ жизни (ну прям как стадо слонов). И в одно из мест их пристанища первым был впущен не кот, а слон, купленный в финском магазине. Друзья из Владивостока под это дело одарили молодых баночками и коробочками под чаи. А кружка привезена знакомыми из Японии. Рисунок на ней сделан Мотохиро Косакаи – аутистом, сумевшим устроиться в современном мире: он рисует животных, а его мама наносит эти рисунки на кружки, футболки, сумки.

Трубящие слоны. Старинные металлические фигурки с одного из Калангутских рынков, Индия. Взяли пару, пусть сторожат по обеим сторонам. Кстати, поднятые хоботы у этих слоников «кастуют символизм» втрое!

Слоны на обручальных кольцах. Символ мудрости, терпения, благоразумия, верности, процветания и счастья. Эти крохи стали началом «слоновьего помешательства» Леры и ее мужа Бориса. Видимо, для привлечения вышеуказанных благ.

Вышитый слон. Это замечательное и очень яркое покрывало прибыло в дом с одного из индийских рынков. Мимо такой красоты Валерия просто не смогла пройти! Покрывало тут же было куплено. Теперь оно олицетворяет семейное счастье.

Дорогие читатели!

У вас тоже есть интересная коллекция и вы хотите рассказать о ней? Звоните по тел. 57-07-07 (доб. 116) или пишите на mk@myslo.ru

Мария Кучерова, корреспондент

Как сохранить легкую походку

Если по утрам вы чувствуете скованность в суставах или долгое время у вас держится повышенная температура, причину которой понять вы не можете, значит, вам надо обратиться к врачу-ревматологу. О симптомах ревматических заболеваний, их диагностике и лечении рассказывают врачи многопрофильных медицинских центров Тулы и Узловой.

Ревматолог – это врач, который лечит заболевания соединительной ткани, болезни суставов, ревматические пороки сердца. Ревматические заболевания протекают хронически, поэтому требуют систематического лечения и наблюдения у специалиста.

? Как человеку понять, что у него возникло ревматическое заболевание?

– У каждого заболевания свои проявления. Например, если вы ощущаете скованность в суставах более получаса и это продолжается более трех недель, – это повод для обращения к ревматологу. Или если повышенная температура держится длительное время и при обследовании у вас не выявлена причина этого, то вам следует сходить на прием к ревматологу. Кроме того, симптомами болезней суставов являются:

- боли и припухание суставов;
- подкожные узлы;
- сетчатый рисунок на теле;
- покраснение и припухание ушных раковин;
- набухание и отечность височных артерий;
- частое повышение температуры тела без видимых причин;
- изменение цвета кожных покровов конечностей при охлаждении или самопроизвольно;
- повышенная зябкость конечностей.

? Сложно ли самому распознать у себя ревматическое заболевание?

– Некоторые болезни могут носить «ревматические маски»: то есть за симптомами болезней суставов будут скрываться совсем другие заболевания. Другими словами, недуг будет протекать сходно с ревматическими болезнями, на самом же деле причины заболевания могут быть совершенно другими. А, как известно, не выявив истинной причины болезни, вылечить ее невозможно.

Например, причиной боли в суставах может быть хроническая носоглоточная инфекция, венерическое заболевание, заболевание печени, нарушение обменных процессов, избыточный вес, малоподвижный образ жизни, плоскостопие.

Поэтому в каждом случае нужно найти индивидуальный подход к лечению с учетом сопутствующих заболеваний.

? Какие исследования врач может назначить, чтобы выявить болезнь?

– Один из самых старых и эффективных методов диагностики – это рентгенография. Этот метод прекрасно показывает структуру костей и может выявить многие патологические изменения, вызванные артритом. Другая диагностика, которую вам может назначить доктор, – это компьютерная томография. Томограф делает много снимков с определенным шагом (делает «срезы»). В результате можно видеть не только кости, но и мягкие ткани.

Существуют также такие методы, как магнитно-резонансная томография, УЗИ суставов (используется в ревматологии для обнаружения воспаления и выпота в суставах и некоторых других органах), анализ жидкости в полости сустава и др.

? Правда ли, что для лечения болезней суставов врач прописывает «серьезные» препараты?

– Это действительно так. Причем известно, что не существует препаратов без побочных эффектов. Поэтому важно не откладывать на потом визит к врачу, используя лечение «по рекламе» или рекомендации «бывалых» пациентов.

Только специалист сможет правильно подобрать необходимые для лечения медикаментозные препараты, методы физиотерапевтического воздействия, диету и, если необходимо, – комплекс лечебной гимнастики.

Помните, своевременное обращение к врачу – это залог успешного лечения. Чем раньше вы начнете лечение, тем больше шансов у вас обойтись без трости.

ЦЕНТР РЕАБИЛИТАЦИИ
Лиц. С № 327977
ТУЛЬСКАЯ ОБЛАСТНАЯ КЛИНИЧЕСКАЯ БОЛЬНИЦА
www.medic.tula.ru
Предлагаем осенние программы:
«Здоровый позвоночник», «Антистресс», «Коррекция веса» и др.
- Ударно-волновая физиотерапия (артроз, артрит, последствия травм, плохое сращение переломов, отложения солей в суставах)
- Прессотерапия, гидромассаж, миостимуляция, криотерапия, контрастные ванны
- Консультация диетолога + диагностика по определению состава массы тела
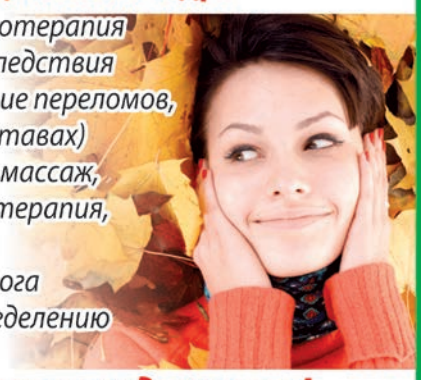
С радостью ждем вас!
ВНЕШЭКОНОМСТРАЯ
www.dms71.ru
48-41-92, 48-63-24,
8-915-789-31-96, 48-66-13.
О ПРОТИВОПОКАЗАНИЯХ И ПОБОЧНЫХ ДЕЙСТВИЯХ КОНСУЛЬТИРУЙТЕСЬ У СПЕЦИАЛИСТА
на правах рекламы

многопрофильный МЕДИЦИНСКИЙ ЦЕНТР
г. Тула, ул. С. Перовской, 37,
т. (4872) 56-04-99, 8 (953) 188-99-88,
8 (930) 892-80-80, 8 (903) 037-07-07, 8 (910) 585-15-85.
г. Узловая, ул. 14 Декабря, д. 33,
т. (48731)5-75-00, 8 (906) 630-77-11, 8 (953) 972-55-55.
режим работы: 9:00 - 20:00, в воскресенье: 9:00 - 17:00
ООО «Медсервис»
О ПРОТИВОПОКАЗАНИЯХ ПРОКОНСУЛЬТИРУЙТЕСЬ СО СПЕЦИАЛИСТОМ
на правах рекламы

Хочу сказать спасибо

Друзья, не стесняйтесь говорить теплые слова людям, которые сделали вам добро! Сегодня читатели «Слободы» говорят спасибо...

... Дорогим, любимым ученикам **Светлане Гуреевой, Лилии Белой, Максиму Сапронову, Светлане Алёшиной, Андрею Кураеву, Алексею Победкину, Екатерине Линяевой, Стасу Петшак**. Выражаю вам глубокую признательность за отзывчивость, за то, что спустя столько лет вы все еще помните свою первую учительницу. Вы тоже всегда в моем сердце. И сейчас, оглядываясь назад, я вижу, что мой труд не пропал даром, что из маленьких первоклашек удалось воспитать больших граждан с чистыми помыслами и светлыми сердцами. Желаю вам крепкого здоровья, семейного счастья, успехов в труде. Также, пользуясь случаем, хочу выразить огромную благодарность вашим родителям за воспитание таких достойных дочерей и сыновей, за проявленный интерес не только к их учебе, но и к жизни. Ведь ваши победы и достижения – это наша общая радость и награда!

Учитель тульской школы №72
Мария Алексеевна Евстафьева.

... Воспитателям подготовительной группы **Лидии Николаевне, Елене Ивановне, Надежде Юрьевне**. Спасибо за свет, добро, тепло! Искренне поздравляем вас с профессиональным праздником – Днем воспитателя.

С уважением, Кира Илюшечкина и ее мама Екатерина.

...Заведующей детским садом №110 **Ирине Васильевне Страховой**, старшему воспитателю **Татьяне Викторовне**, всему педагогическому коллективу детского сада. Благодарю за чуткость, доброту, внимание к детям и поздравляю с профессиональным праздником – Днем воспитателя.

С уважением, И. В Хомякова, мама Алексея Хомякова.

...Всем, кто отозвался на просьбу о поиске пропавшей немецкой овчарки! Особая благодарность охране и работникам Тульского комбайнового завода, а также лично **Марине Васильевне Абрамкиной**, поддержавшим пса, когда он находился в трудных условиях. Огромное спасибо!

Семья Барановых.

...**Александру Васильевичу Лежебокову**. Спасибо за чуткое и добросовестное отношение к нам, простым людям. До больших дождей и морозов сделали дорогу по всей улице Фрунзе. Спасибо!

Нина Петровна Сподобаева и жители ул. Фрунзе п. Победы.

...Нашим медикам! 29 августа умерла моя младшая сестра **Верочка**, проживавшая в Московской области. Мне стало очень плохо, но я смогла доползти до соседей – те вызвали «скорую». Приехали **В. Стефанов** и **Деханов**, вызвали бригаду кардиологов: **Л. И. Кротову, Е. И. Коновалову и А. Р. Токарева**. Эти грамотные медики подарили мне второе рождение. Побольше бы таких замечательных молодых специалистов! Здоровья вам, благополучия, мира, любви и большого счастья.

С огромным уважением, Лидия Сергеевна Генералова.

Где в Туле вылечить зубы и вернуть красивую улыбку

Название, адрес, телефон	Виды услуг
ЦЕНТР СТОМАТОЛОГИИ ИННОВАЦИОННЫХ ТЕХНОЛОГИЙ www.tuladent.ru Тула, ул. Революции, 17-а, тел. (4872) 25-21-31. ООО «Дент»	• Комплексное лечение с применением новейших технологий • Компьютерная томография в формате 3D. • Лечение зубов под микроскопом. • Безметалловая керамика по технологии CAD/CAM – на диоксиде циркония. • Ксеноновая анестезия. • Керамические вкладки вместо пломб. • Имплантация с последующим протезированием. • Исправление прикуса. • Отбеливание – Zoom3. Информация о скидках на сайте www.tuladent.ru **Мы работаем без выходных!** О противопоказаниях консультируйтесь с врачом
ИННОВАЦИОННАЯ СТОМАТОЛОГИЯ НА МАРАТА-31 Тула, ул. Марата, 31, тел. (4872) 42-30-04. www.tula-dent.ru ООО «Тихонов»	• Компьютерная томография в формате 3D. • Хирургическая помощь. • Терапевтическая помощь. • Имплантация. • Протезирование в короткие сроки. • Исправление прикуса. *У нас вы можете выбрать для себя оптимальный вариант лечения и протезирования зубов в соотношении «цена-качество».* **Мы работаем для вас уже 20 лет!** О противопоказаниях консультируйтесь с врачом
Стоматология Нова Дент Тула, ул. Демонстрации, 1-г, ТЦ «УтюгЪ», 4-й этаж, тел. (4872) 257-111. www.dent-tula.ru ООО «Новодент»	**Удобная и современная стоматология в центре Тулы.** • Лечение и эстетическая реставрация зубов. • Удаление. • Все виды протезирования. • Профессиональная гигиена. • Исправление прикуса в любом возрасте. **Мы работаем без выходных! Действует гибкая система скидок!** Сроки проведения акции с 1.06 по 30.09.2013, подробности по тел. 257-111. О противопоказаниях консультируйтесь с врачом
«Стоматолог и Я» Тула, пр. Ленина, 52-б, тел. 30-41-31; Тула, ул. Лейтейзена, 3, тел. 30-39-69, с 9.00 до 20.00. Без выходных. ООО «Альтернатива»	• Лечение зубов (от простого до эксклюзивного, професс. гигиена полости рта, лечение кист и гранулем). • Протезирование (керамика – Япония, Германия). • Кратч. сроки. • Бюгели на микрозамках. • Удаление зубов. • Имплантология. • Имплант – 13200 руб. (Швейцария). Гарантия на лечение 3 года. • Украшение на зубы – стразы. **Спецпредложение!** Отбеливание зубов за 1 час – 11000 руб.+система домашнего отбеливания в подарок. Сроки проведения акции с 1.06 по 30.09.2013, подробности по тел. 30-39-69. О противопоказаниях консультируйтесь с врачом
MAXIDENT Тула, ул. Демонстрации, 5, тел. (4872) 56-26-69. Тула, ул. Кирова, 141, тел. (4872) 41-91-91. ООО «Стоматология XXI»	**Ваше доверие – наше качество!** **Доступные цены на имплантацию и протезирование.** **www.maxident.net максидент.РФ** О противопоказаниях консультируйтесь с врачом
Дизайн Дентал ДИЗАЙН ДЕНТАЛ Тула, ул. Ф. Смирнова, 7 (в ста метрах от Московского вокзала). Тел.: (4872) 56-62-48, 8-980-727-22-11. ООО «Дизайн дентал»	• Лечение, протезирование, удаление зубов. • Радушный прием. • Приемлемые цены, профессиональное и безболезненное решение ваших стоматологических проблем. • Новое импортное оборудование и инструменты. Лиц. № ЛО-71-01-000823 от 29.12.2012 О противопоказаниях консультируйтесь с врачом
«Триумф Дент» Тула, пр. Ленина, 68. Тел. 31-21-43. ООО «Триумф Дент»	• Лечение, протезирование. • Исправление прикуса. • Лечение кист и гранулем. • Эстетические реставрации. • Отбеливание аппаратом Zoom. • Имплантация (Mis.Израиль). Лицензия № ЛО-71-01-000695 от 23 апреля 2012 г. О противопоказаниях консультируйтесь с врачом

на правах рекламы

Витаминное меню

Осень по праву можно назвать сезоном простуды. Чтобы избежать кашля и насморка, вашему организму нужна ударная доза витаминов. Витамины полезны в любом виде: как в пилюлях, так и в натуральных продуктах. Специально для вас мы отобрали самые необходимые витамины и микроэлементы.

A

Витамин А

• Полезен для зрения, кожи, регуляции обмена веществ. Недостаток витамина даст о себе знать в виде сухости кожи, шелушения.
• Содержится в печени, сметане, молоке, моркови, томатах, шпинате.
• Усваивается при условии достаточного количества жирных кислот, поступающих вместе с едой.
• Средняя суточная доза витамина А для взрослых – 1,5-2 мг.

B

Витамины группы В

• Обеспечивают нормальную работу нервной системы, повышают иммунитет, отвечают за энергетический обмен.
• Содержатся в орехах, свинине, пшенице, овсянке, печени, шампиньонах, куриных яйцах, картофеле.
• Разрушаются при термической обработке, выводятся из организма при приеме антибиотиков.
• Средняя суточная доза для взрослого человека – 1-3 мкг.

C

Витамин С

• Избавляет от утомляемости и головокружений, увеличивает эластичность и прочность кровеносных сосудов, повышает сопротивляемость к инфекциям.
• Содержится в шиповнике, сладком перце, чёрной смородине, киви.
• Усваивается, если принимать после еды.
• Средняя суточная потребность в витамине С для взрослых – 70-100 мг. Для спортсменов и беременных суточная доза витамина должна быть выше нормы.

D

Витамин D

• Повышает иммунитет, является профилактикой простудных заболеваний, необходим для нормального роста костей. Принимают при лечении псориаза и конъюнктивита.
• Содержится в рыбе, куриных яйцах, печени, сливочном масле, сметане.
• Усваивается при условии достаточного количества жиров, поступающих вместе с едой.
• Средняя суточная потребность в витамине D для взрослых – 10 мкг.

E

Витамин Е

• Замедляет старение клеток, стимулирует иммунитет, улучшает циркуляцию крови.
• Содержится в пшенице, овсе, сое, орехах, кураге, масле, угрях, кальмарах, луке.
• Усваивается хорошо, если поступает в кишечник одновременно с жирами.
• Средняя суточная потребность в витамине Е взрослого человека – 140-210 мг. Суточная норма витамина Е содержится в 10 г соевого масла.

Ca

Кальций

• Укрепляет кости и зубы, обеспечивает нормальную свертываемость крови, способствует расщеплению жиров.
• Содержится в сыре, брынзе, кунжуте, миндале, твороге, семечках подсолнечника.
• Хорошо усваивается из молочных продуктов. Усвоение кальция также повышают жиры и витамин D.
• Средняя суточная потребность в кальции взрослого человека – 800-1000 мг. Один стакан молока содержит 300 мг кальция.

Fe

Железо

• Повышает гемоглобин, защищает организм от бактерий, необходимо для работы витаминов группы В. Постоянная слабость и утомляемость – признак нехватки железа.
• Содержится в печени, белой рыбе, гречневой крупе, горохе, орехах.
• Усвоение железа улучшают витамин С, медь и марганец, а ухудшают чай, кофе и отруби.
• Средняя суточная потребность в железе мужчин – 10 мг, женщин – 18 мг.

I

Йод

• Отвечает за полноценное развитие человека. Играет большую роль в работе щитовидной железы, регулирует энергетический обмен.
• Содержится в фейхоа, морской капусте, рыбе, кальмарах. Однако при варке рыбы теряется до 50% количества йода.
• Усваивается лучше из морской капусты, чем из препаратов, содержащих йод.
• Средняя суточная потребность в йоде для взрослого человека – 100-150 мкг.

Zn

Цинк

• Цинк способствует росту и развитию человека, необходим для полового созревания и продолжения потомства, повышает сопротивляемость инфекциям, регулирует уровень сахара в крови.
• Содержится в печени, говядине, кедровых орехах, сыре, фасоли, пшенице, гречке.
• Усваивается лучше вместе с фосфором, кальцием, витамином А.
• Средняя суточная потребность в цинке взрослого человека – 10-15 мг.

Mg

Магний

• Повышает устойчивость к стрессу, нужен для нормального функционирования около 300 ферментов, уменьшает вероятность сердечных приступов, снижает содержание холестерина.
• Содержится в орехах, гречке, морской капусте, овсянке, пшене, горохе, фасоли.
• Обмен магния регулируют витамины D, E, B6 и калий.
• Средняя суточная потребность взрослого человека в магнии – 400-500 мг.

> Полезные напитки

Гранатовый сок

Содержит большое количество полезных витаминов – С, В1, В2, А, Е, а также микроэлементов – калий, кальций, железо, фосфор, магний, натрий. Повышает гемоглобин, улучшает аппетит, помогает гипертоникам и людям, страдающим анемией и диареей. Обычно гранатовый сок включают в щадящие диеты. Важно: страдающим гастритом следует разбавлять сок горячей водой.

Зеленый чай

Содержит витамин С, хром, марганец, селен, цинк, фосфор, натрий, фтор и антиоксиданты, которые замедляют процессы старения в организме. Укрепляет кости и нервную систему, защищает человека от заболеваний сердца и сердечно-сосудистой системы, бодрит и придает сил. Зеленый чай помогает похудеть: он некалориен, снижает аппетит и улучшает обмен веществ.

Напиток из шиповника

Шиповник содержит большое количество минералов и витаминов: В1, В2, В6, К, Е. Особенно богат витамином С. Очищает кровеносную систему, улучшает обмен веществ. Сок из шиповника полезен для нормальной деятельности почек, печени, желудка, выводит шлаки, нормализует кровообращение, повышает сопротивляемость организма при инфекционных заболеваниях, повышает иммунитет.

Апельсиновый сок

Апельсиновый сок – источник витамина С. Кроме того, в соке содержатся витамины А, Е, К, витамины группы В. В состав напитка входят аминокислоты, органические кислоты, микроэлементы: калий, кальций, медь, магний, железо, цинк, фосфор, фтор. Вещества, содержащиеся в соке, полезны во время простуды, при анемии, очищают кровь от холестерина, укрепляют стенки сосудов.

Молоко

Содержит более 30 жирных кислот, 20 аминокислот, около 80 минеральных элементов: кальций, натрий, фосфор, калий , а также витамины А, D, E, K и др. Полезно при простуде: белок в молоке содержит вещество «иммуноглобулин», которое может бороться с инфекциями. Позволяет быстро насытиться и утолить голод. Полезнее всего пить молоко с невысокой жирностью – 1%.

на правах рекламы
ООО "Центр Слуха"
Лиц. № ЛО-71-01-000111 от 13.11.08 г.
Центр Слуха
Слуховые аппараты
Тула, ул. Жаворонкова, 4
(ост. «Стадион»)
тел. 30-78-51
ИМЕЮТСЯ ПРОТИВОПОКАЗАНИЯ, ПЕРЕД ПРИМЕНЕНИЕМ ПРОКОНСУЛЬТИРУЙТЕСЬ СО СПЕЦИАЛИСТОМ

на правах рекламы
СРОЧНО! К НАМ, ЕСЛИ У ВАС:
- ЗАПОЙ, ТЯГА К СПИРТНОМУ
- АЛКОГОЛЬНАЯ, ТАБАЧНАЯ ЗАВИСИМОСТЬ
- РАССТРОЙСТВА СНА, НАСТРОЕНИЯ, ВСД и т.д.
- НАРКОЛОГ
- ПСИХИАТР
- СКИДКИ
СТАЦИОНАРНАЯ И АМБУЛАТОРНАЯ ПОМОЩЬ
28-56-30 НАРКОЛОГИЯ
Лиц. ЛО-71-01-000740 от 18.09.12 г. Действительно с 28.08 по 30.09.13 г. Подр. по тел. ООО "МЕНИА ФАРМ"
О ПРОТИВОПОКАЗАНИЯХ КОНСУЛЬТИРУЙТЕСЬ С ВРАЧОМ

на правах рекламы
СЛОБОДА
СЕМЕЙНАЯ ГАЗЕТА РОДНОГО ГОРОДА
в связи с расширением открывает новые вакансии (в отдел рекламы) на позицию
МЕНЕДЖЕРА
ПО РАБОТЕ С КЛИЕНТАМИ
Мы обеспечиваем:
стабильную работу в развивающейся западной компании; достойную зарплату; карьерный рост.
От вас требуется: самостоятельность, инициативность, организованность, ориентированность на результат. Опыт работы в СМИ необязателен!
Резюме просьба отправлять по e-mail:
diana@sloboda.tula.ru или по факсу 57-07-07 (доб. 143)

Каталог организаций Тулы
MYSLO.RU/ORGANIZATIONS

на правах рекламы

на правах рекламы

на правах рекламы

на правах рекламы

на правах рекламы

Официально

Информационное взаимодействие при ведении госкадастра недвижимости

ФГБУ «ФКП Росреестра» по Тульской области (Кадастровая палата) при предоставлении государственных услуг гражданам и организациям осуществляет межведомственное информационное взаимодействие с органами государственной власти или местного самоуправления. Если вам необходимо подать заявление об учете изменений объекта недвижимости, нет необходимости прикладывать к заявлению документ, подтверждающий изменения: акт органа госвласти или местного самоуправления. Кадастровая палата самостоятельно запрашивает эти документы.

Орган госвласти или орган местного самоуправления в срок не более чем 5 рабочих дней со дня принятия им решения об изменении характеристик объекта недвижимости направляет копию такого решения в Кадастровую палату.

При поступлении документа Кадастровая палата вносит изменения в сведения госкадастра в срок не более чем 30 рабочих дней.

Если копии документов не поступили в палату, но есть заявление правообладателя объекта недвижимости, палата запрашивает копии документов у органа госвласти или местного самоуправления для последующего внесения изменений в кадастр. В данном случае изменения вносятся в течение 20 рабочих дней, а с 1 октября 2013 года – в течение 18 календарных дней.

ЗАЙМЫ
от 10 т.р. до 950 т.р.
Можно только паспорт
Можно без офиц. работы
На любой срок до 7 лет
8(4872)79-02-81, 8-930-791-02-81
ООО «ЭкспрессКредитСервис»

НОУ ВПО РОССИЙСКАЯ МЕЖДУНАРОДНАЯ АКАДЕМИЯ ТУРИЗМА ТУЛЬСКИЙ ФИЛИАЛ
ОБЪЯВЛЯЕТ ДОПОЛНИТЕЛЬНЫЙ НАБОР НА СРЕДНЕЕ ПРОФЕССИОНАЛЬНОЕ ОБРАЗОВАНИЕ НА БАЗЕ 11 КЛАССОВ (БЕЗ ЭКЗАМЕНОВ)
ПРОДОЛЖАЕТСЯ НАБОР НА ВЫСШЕЕ ПРОФЕССИОНАЛЬНОЕ ОБРАЗОВАНИЕ
• МЕНЕДЖМЕНТ
(Менеджмент туризма, менеджмент гостиничных и ресторанных предприятий)
• УПРАВЛЕНИЕ ПЕРСОНАЛОМ
Поступление по результатам ЕГЭ (русск. яз., матем., обществ.)
ГОСДИПЛОМ. Трудоустройство. Отсрочка от армии. Возможность зарубежных стажировок.
Курсы переподготовки.
Набор на подготовительные курсы (1 год, 2 года):
Подготовка к ЕГЭ (русск. яз., матем., обществ.)
ДНИ ОТКРЫТЫХ ДВЕРЕЙ: 29.09.13, 17.11.13, 19.01.14 г.
Тула, ул. Ф. Энгельса, 40, оф. 4,
т.: 30-74-73, 36-23-43, 8-919-082-40-84
www.rmat-tula.ru
Лиц. сер. ААА №001100 от 31.03.11 г., гос. аккр. сер. АА №002013 от 25.05.09 г.

До конца 2008 г. Академический Международный Институт носил наименование Международная Академия Предпринимательства
АКАДЕМИЧЕСКИЙ МЕЖДУНАРОДНЫЙ ИНСТИТУТ
Москва, Ленинградское шоссе, 16, стр-е 3, тел. 8-495-504-14-44
Лиц. сер. АА №699 от 26.01.09.
св-во гос. аккр. сер. 09 АО1№0000449 от 11.03.13
ПРЕДЛАГАЕТ ПОЛУЧИТЬ ВЫСШЕЕ И ВТОРОЕ ВЫСШЕЕ ПРОФЕССИОНАЛЬНОЕ ОБРАЗОВАНИЕ:
юриспруденция
менеджмент организации
финансы и кредит
бухучет, анализ и аудит
Формы обучения: заочная, обучение с применением дистанционных технологий
ГОСУДАРСТВЕННЫЙ ДИПЛОМ
Стоимость обучения 25 000 руб. за год
Адрес представительства: Тула, Красноармейский пр., 7, офис 615, тел. (4872) 56-28-79, 8-910-556-96-68
www.ami-map.ru

СПОРТМАСТЕР
приглашает на работу
в г. Железнодорожный (12 км от Москвы)
Ярмарка вакансий с 30 сентября по 3 октября
Работа
Работники склада з/п от 32000 р. (муж./жен.)
Водители штабелера/погрузчика з/п от 37000 р.
Грузчики/разнорабочие з/п от 25000 р.
Мы предлагаем бесплатно: общежитие, обучение, питание, спецодежду
Вахта: 2/2,4/4,7/7. Возможно совмещать работу и обучение
Обучение
Диплом одного из ведущих вузов России – МЭСИ
Удобный график обучения
Льготная форма оплаты (ежемесячными платежами)
Обучение на территории складского комплекса
30 сентября и 1 октября с 10.00 до 16.00 Богородицк, ул. Гончарная, 20 (ЦЗН)
30 сентября и 1 октября с 10.00 до 16.00 Щекино, ул. Советская, 36 (ЦЗН)
2 и 3 октября с 10.00 до 16.00 Ефремов, ул. Ленина, 34 (ЦЗН)
2 и 3 октября с 10.00 до 16.00 Донской, ул. Новая, 27 (ЦЗН)
4 и 11 октября с 10.00 до 16.00 Киреевск, ул. Чехова, 6б (ЦЗН)
8 (495) 974-79-46, 8 (965) 259-27-91

ОАО Птицефабрика «Тульская»
Приглашает на работу:
Сортировщицу
Грузчика
Механизатора
Тракториста
Водителя
Начальника яйцесклада
Электрика
Слесаря-оператора
Птичницу
Оператора сортировочной машины
Оператора цеха инкубации
Агронома
Менеджера по продажам
Кладовщика
Технолога холодильного оборудования
Технолога пастеризационного оборудования
Тульская область, Ленинский район, п. Молодёжный
Тел. 8-953-191-91-91, Тел./факс: (4876) 79-86-25, 79-86-10, 79-86-13 (факс)
E-mail: tulpf@yandex.ru

РосНОУ г. Москва
РОССИЙСКИЙ НОВЫЙ УНИВЕРСИТЕТ
(лицензия серия АА №0880 от 03.03.2011, государственная аккредитация серия ВВ №000921 от 25.04.2011)
НОУ ВПО «РосНОУ»
ПРОДОЛЖАЕТ НАБОР
на заочное обучение с использованием дистанционных образовательных технологий по направлениям:
☑ Педагогическое образование (профили – дошкольное образование; начальное образование)
☑ Психолого-педагогическое образование ☑ Психология
☑ Реклама и связи с общественностью ☑ Юриспруденция
☑ Прикладная информатика ☑ Таможенное дело (специалист)
☑ Менеджмент ☑ Туризм
☑ Экономика (профили - финансы и кредит; бухгалтерский учет, анализ и аудит)
Новый адрес: Тула, ул. Лейтейзена, 1-в (3-й эт.),
тел.: (4872) 50-51-15, 50-51-14. www.rosnou.ru

20 лет с вами...
МЕЖДУНАРОДНЫЙ ИНСТИТУТ ЭКОНОМИКИ И ПРАВА
Основан в 1992г.
Образование для занятых
ГОСУДАРСТВЕННЫЙ ДИПЛОМ
БЕССРОЧНАЯ ЛИЦЕНЗИЯ
МОСКОВСКИЕ ПРЕПОДАВАТЕЛИ
ОБУЧЕНИЕ ЧЕРЕЗ ИНТЕРНЕТ
miep.ru
Профили подготовки:
бухгалтерский учёт, анализ и аудит
финансы и кредит
маркетинг
менеджмент организации
государственно-правовой
гражданско-правовой
уголовно-правовой
международно-правовой (обеспечение внешнеэкономической деятельности)
Гос. аккредитация. Лицензия № 1304 от 04.04.2011г.
РЕКЛАМА
г. Щекино, ул. Луговая, 1
shekino@miepvuz.ru, miep@schekino.tula.net
(48751) 5-65-64
5-39-70
Москва: Рубцовская наб., д. 3, стр. 1 тел. (495) 232-28-94, 742-90-79

Юридические и бухгалтерские услуги в Туле

Название, адрес, телефон	Виды деятельности
ООО «Амулет» АМУЛЕТ юридическая компания Тула, ул. Болдина, 106, оф. 16, 15, 11. Тел.: 71-65-78, 38-58-66. **WWW.AMULET-LAW.RU** **Мы работаем семь дней в неделю!** **Без выходных.**	• **Консультации бесплатно!** • Представление интересов в суде, иски, жалобы. • Споры с банками • Возврат банковских комиссий. • Антиколлекторские услуги. • Споры со страховыми компаниями. • Регистрация, ликвидация ООО, ОАО, ИП. • Жилищное, семейное, трудовое право. Акция действует с 3.07 по 30.09.2013 г.
ООО «Бухгалтер и налоги» БУХГАЛТЕР&НАЛОГИ Тула, ул. Сойфера, 4. Тел.: (4872) 56-05-84, 56-06-92, 8-919-076-72-12. E-mail: bintula@mail.ru	• **Регистрация**, внесение изменений, ликвидация **организаций и ИП.** • **Бухгалтерские услуги** (ведение бухгалтерского, налогового, кадрового, складского учетов). • **Юридические услуги** (составление договоров, претензий, исковых заявлений, представительство в суде). • **Составление и сдача отчетности** в ИФНС, ПФР, ФСС через интернет. • **Заполнение деклараций 3-НДФЛ.**
ООО «ЮК Прове» Жилищные юристы Тула, пр. Ленина, 53, оф. 21 (здание института МВД), тел.: 70-00-53, 8-920-77-50-111. Юридическая фирма «РОСЮСТ». www.rosjust.ru	• **Земельные споры** (оформление, приватизация, споры о границах). • **Жилищные споры** (выселение, раздел, выдел долей в натуре). • **Наследство** (оформление, раздел, обязательная доля). • **Суды** (исковые заявления, защита от иска, исполнение решений суда, жалобы). • **Недвижимость** (оспаривание договоров). • **Сопровождение сделок.**
ООО «Гарантия» ЮРИДИЧЕСКАЯ КОМПАНИЯ ГАРАНТИЯ МЫ ЗНАЕМ, ЧТО ДЕЛАТЬ! Тула, ул. Свободы, 45, оф. 1.1. Тел./факс (4872) 30-39-80; 8-953-423-81-90; 8-953-420-33-77.	• Иски, договоры, претензии и др. • Оформление: **недвижимость, земля.** • **Наследство.** • **Приватизация.** • Сопровождение сделок. • Суд. • Индексация взысканных сумм. • Споры, связанные с ДТП, в том числе вследствие ям на дорогах, и со страховыми компаниями. • Регистрация, изменения, ликвидация ЮЛ и ИП. **Оплата услуг в рассрочку.**
Юридическая фирма **«Особое мнение»** Тула, пр. Ленина, 102, к. 3, оф. 232. Тел.: (4872) 333-886, 8-910-586-45-66. Юрист Людмила Владимировна Порохня.	• **Бесплатные юридические консультации**. • Выписка не проживающих в квартире граждан. • Введение в наследство. • Защита прав потребителей. • Взыскание долгов. • Расторжение брака и раздел имущества. • Узаконивание перепланировки и самостроя. • Раздел коммунальных платежей. • **Оплата в рассрочку**. (Акция по 30.09, подр. по тел.)
ИП Хмелевский К. В. ЮРИДИЧЕСКАЯ ФИРМА СОЦИАЛЬНЫЙ ЮРИСТ Тула, ул. Ф. Энгельса, 135 (ост. «Ул. Первомайская»), тел.: 38-53-72, 8-903-659-89-99. www.socjurist-tula.ru **Консультации – бесплатно!**	• **Выписка** не проживающих в квартире граждан. • **Выкуп долей** квартир. • **Оформление** наследства. • **Решение** жилищных споров. • **Покупка, продажа, обмен** квартир, домов. • **Составление** исковых заявлений, договоров купли-продажи, дарения, аренды. • **Бракоразводные** процессы. • **Раздел** имущества. • **Защита от исков** в суде. • Раздел **коммунальных платежей.** (Акция по 30.09, подр. по тел.).
ООО «Фемида-Тула» **Юридическая компания «ФЕМИДА»** Тула, ул. Первомайская/ Ф. Энгельса, 9/133. Тел.: (4872) 36-37-86, 8-920-758-77-99. Факс: (4872) 36-42-28. www.femida-tula.ru.	• **Ведение дел в судах.** • Регистрация и ликвидация ЮЛ и ИП. • Земля: оформление, приватизация. • Исковые заявления, договоры. • Адвокатские услуги. • **Наследство.** • ДТП. • Бухгалтерские услуги. • Продажа готовых фирм. **Оплата услуг в рассрочку.**
ИП Протасова Е. А. Юридическая фирма «ПРАВОЗАЩИТНИК» Тула, ул. Московская, 17, оф. 16 (ост. «Ул. Орловская» по ул. Болдина, напротив «Центртелекома»). Тел.: 252-134, 8-915-788-55-19.	• **Суд, арбитраж.** • Решение споров со страховыми компаниями. • Трудовые, семейные, жилищные споры. • Недвижимость, наследство. • Консультации, иски, договоры, жалобы, претензии. • Регистрация, внесение изменений, ликвидация ООО, ОАО, ИП, некоммерческих организаций.
Центральная коллегия адвокатов г. Тулы Тульской области Ул. 9 Мая, 8-а. Тел.: 8-906-621-01-96, 35-50-72.	• Ведение дел на следствии, в судах; • Составление любых правовых документов.
ИП Чаликова С. П. **Юридические услуги** **Широкий спектр услуг для предпринимателей и организаций** Тула, ул. Революции, 39. Тел./факс: 36-99-43; 8-910-945-21-00.	• Получение допуска СРО (подготовка документов бесплатно, получение 2-3 дня* (с момента полной подготовки пакета документов), с мин. оплатой ком. фонда; • недвижимость; • сдача отчетности через ТКС; • регистрации ООО – 2000 руб., ИП 500 руб. Обслуживание юр. лиц (абонентское обслуживание от 3000 руб.); • Ликвидация, внесение изменений в уч. док-ты. *(Акция по 30.09, подр. по тел.)

Уважаемые рекламодатели! Мы рады предложить вам возможность размещения рекламы в рубрике «Юридические услуги».
Звоните по тел. 57-07-07 (доб. 126)
e-mail: reklama@sloboda.tula.ru.

Ведущая рубрики Анна Горшкова.

Каталог организаций Тулы
MYSLO.RU/ORGANIZATIONS

Сенсации:

СКИДКИ, РАСПРОДАЖИ, АКЦИИ!

Дорогие читатели! Специально для вас «Слобода» публикует купоны скидок. Вырежьте купон, предъявите в магазине, и вы приобретете товар со скидкой!

Тулячка Софья Бросова: «Хорошая скидка лишней не бывает!»

Благодарим за помощь в проведении съемки модельное агентство «Красота и Стиль».

Русский Свет®
МАГАЗИНЫ ЭЛЕКТРОТЕХНИКИ
РАДИАТОРЫ ЭЛЕКТРИЧЕСКИЕ
от 420 руб.
от 1400 руб.
ТЕПЛОВЕНТИЛЯТОРЫ НАСТОЛЬНЫЕ
Тула, ул. Скуратовская, 114-а
Тел.: (4872) 71-15-95, 71-16-96
Тула, ул. Староникитская, д. 90
Тел.: (4872) 37-30-40, 37-30-73
Новомосковск, ул. Кукунина, 7
Тел. (48762) 2-04-50
Щекино, ул. Школьная, 33
Тел.: (48751) 58-4-28, 56-1-21
Алексин, ул. Баумана, 14.
Тел. (48753) 4-19-39
Ефремов, ул. Комсомольская, 19-а
Тел. (48741) 6-26-45
www.russvet.ru
купон на СКИДКУ 10%
Скидка действует с 25 по 30 сентября 2013 г. ООО «СпецЭлектроКомплект»
на правах рекламы

магазин Ковры
более 1000 наименований
доставка
услуги оверлока
ковер на заказ
от эконом- до премиум-класса
Скидки 5% 10% 15% 20%
Тула, Красноармейский пр-т, 26 (м-н «Лира»)
Тел. 8-953-188-28-01 Дмитрий
*Скидка действует с 25.09 по 30.09.13 г. Подробности по тел. ИП Трофимов С.В.
на правах рекламы

ИПОТЕКА сервис
www.ipoteka-service.ru
Тула, ул. Л. Толстого, 93,
тел. 251-700.
Новомосковск, ул. Московская, 8/13,
т. 8-960-60-51-700
НА ВСЕ БАНКОВСКИЕ ПРОВЕРКИ СКИДКИ ДО 60%
до 3 000 000 р.
в том числе по 2 документам
ИПОТЕКА, АВТОКРЕДИТ, КРЕДИТ НА БИЗНЕС
Вам отказали в кредите?
Мы поможем!
100% РЕЗУЛЬТАТ
Акция действует с 28.08 по 30.09.13 г. ООО «Ипотека Сервис»
на правах рекламы

ФОТО АУРЫ
Проведите диагностику своего энерго-информационного поля
Узнайте причины своих трудностей и проблем в жизни
Получите возможные пути решения, исправления и восстановления
скидка 40%
Подробности на сайте youraura.taba.ru
или по тел. 8-980-727-58-55
Скидка действует с 25.09 по 30.09.13 г. ИП ЕЖОВА И.И.
на правах рекламы

BRW
www.brw.ru
ул. 9 Мая, 3, 2-й эт.,
т. 35-02-87
МЕБЕЛЬ для всех!
СКИДКИ:
на шкафы-купе стандарт до 20%
на столы, стулья до 15%
ШКАФЫ-КУПЕ ПО ВАШИМ РАЗМЕРАМ
ПРИХОЖИЕ СТЕНКИ ДЕТСКИЕ КОМОДЫ
на спальни и матрацы до 15%
на диваны Белоруссии до 20%
ДОСТАВКА по ТУЛЕ и ОБЛАСТИ, СБОРКА и УСТАНОВКА, РАССРОЧКА, СКИДКИ, КРЕДИТ
Акция действует с 25.09 по 30.09.13. Подробности на местах продаж. Количество товаров ограниченно. ИП Васюкова Е. Н. Кредит предоставляется ООО «Русфинанс банк»
на правах рекламы

СРОЧНО ЗАЙМЫ ПОД НЕДВИЖИМОСТЬ
ТУЛА, НОВОМОСКОВСК И ВСЯ ОБЛАСТЬ!!!
В течение 1-2 дней, от 13.5% годовых, до 23 лет, до 80% от стоимости объекта.
БЮРО КРЕДИТНЫХ РЕШЕНИЙ ООО
Работаем со всеми проблемными клиентами, возможен залог долей!
8 (920) 7458999,
8 (953) 9670666,
8 (919) 0778401.
ежедневно с 10.00 до 20.00
на правах рекламы

Уважаемые господа рекламодатели!

В вашей фирме проводятся специальные акции или распродажи? Мы ждем вашей информации по телефону:

57-07-07

СЛОБОДА
СЕМЕЙНАЯ ГАЗЕТА РОДНОГО ГОРОДА
Главная газета Тулы и Тульской области «Слобода»
в связи с расширением открывает новые вакансии на позицию
МЕНЕДЖЕРА ПО РАБОТЕ С КЛИЕНТАМИ
(отдел рекламы газеты)
Мы обеспечиваем: стабильную работу в развивающейся западной компании; достойную зарплату; карьерный рост.
От вас требуется: самостоятельность, инициативность, организованность, ориентированность на результат.
Опыт работы в СМИ необязателен!
Резюме просьба отправлять по e-mail:
diana@sloboda.tula.ru
или по факсу
57-07-07 (доб. 143)
на правах рекламы

Читайте on-line версию газеты на MYSLO.RU/PRESSA

Как перестать быть кем угодно, только не самим собой? Перестать носить маски, вынашивать чужие мечты, чужие идеи, жить в мире иллюзий? И можно ли вообще жить без маски? Поговорим! Отзывов жду на anzhela-haritonova@yandex.ru.

Анжела Харитонова, практический психолог.

Снимаем маски

Я испытываю трудности в общении, особенно с девушками. Сейчас мне 24 года. Лет с 12 лет я в так называемой маске: никогда не открывался людям до конца. Со временем стал относиться к людям с агрессией. Сейчас моя маска (эгоизм, агрессия, закрытость, равнодушие) сильно мешает мне. У меня есть лишь два близких друга, девушки не считают меня интересным. Я понимаю, что эту маску я надел на себя сам... Можно ли от неё избавиться самостоятельно? И как?

Игорь, Тула.

Будь собой! Ведь когда ты «в маске», ты очаруешь, но ненадолго. (Кадр из фильма «Маска»).

Маски носят все люди, и не одну, а десятки. Пусть будут в арсенале, пригодятся! Вам же не надо быть «душа нараспашку» перед всеми людьми. Но если к вам прилипла одна-единственная маска и вы не умеете быть искренним, то это уже проблема, но проблема решаемая. Самое страшное, когда человек не осознает, что он в маске, тогда все близкие отношения разрушаются. Начните с создания еще нескольких масок, к примеру, общительного рубахи-парня, веселого мачо, делового и успешного человека. Вы уже знаете, как это делать, – дерзайте! И меняйте свои маски осознанно, руководите этим процессом по мере надобности. А потом учитесь отказываться от всех масок в общении с людьми, которым вы доверяете. У вас есть два близких друга, это прекрасно. Если появится девушка, с которой начнутся серьезные отношения, снимайте маску, будьте откровенны! Не сомневайтесь, что у вас получится. Вы же сами пишете, что надели маску, а раз надели, значит, и снять ее в ваших силах.

Причины, по которым люди надевают маски

1 Маска «все ОК» связана с неприятием того, что проблема есть и ее надо решать. Нет мотивации. К примеру, человек осознает, что его отношение к партнеру изменилось, но продолжает играть роль влюбленного, потому что отношения его пока устраивают.

2 Зеркальная маска – человек как будто отзеркаливает вас, копирует ваше поведение. Если он не делает этого осознанно, чтобы добиться чего-то от вас, то это может быть связано с неуверенностью в себе. Человек как будто теряет свою личность, свое мнение, свое собственное настроение. Он боится быть самим собой, ему проще подстраиваться под других.

3 Деловая маска связана с проблемой работы: ощущение, что загруженность работой мешает жить полной жизнью. Трудности в организации работы, выделении приоритетов.

4 Маска в иллюзорном мире (социальные сети, компьютерные игры) связана с проблемой внутренней свободы: зажатость, неумение сделать самостоятельный шаг, напряженность, уход от реальности, внутреннее напряжение.

5 Маска трудоголика связана или с проблемой выживания, или с проблемой отсутствия личной жизни. Человек не живет свободно, а делает то, что «надо», не сопоставляя это со своими силами и возможностями. Нет баланса труда и отдыха, необходимого восстановления сил.

6 Маска борьбы: человек увлечен борьбой с людьми, обстоятельствами, придает этой борьбе больше значения, чем следовало бы, или просто борьба актуальна на данный момент. Наличие маски осложняет жизнь, мешает выбрать свои, а не чужие средства для решения проблем.

7 Маска самоутверждения. В свое время человек не научился самоутверждаться достойными средствами, не освоил методы утверждения своих позиций, поэтому сейчас вынужден ломать себя, чтобы «прикрыть» свои слабые стороны, вынужден представляться другим человеком, не тем, кто он есть.

8 Маска контролера связана с проблемой долга (такой человек ощущает себя выше других, как будто ему «все должны»). Считает себя вправе предъявлять жесткие требования, не требуя, в первую очередь, с себя.

9 Маска подконтрольного связана с неумением спросить со своих должников, с большей склонностью отдавать долги, чем спрашивать с других. Человек считает, что «он всем должен»: «Совесть – лучший контролер». В работе могут быть проблемы, связанные с неумением спросить с подчиненных.

Только цифры

Как часто вам приходится быть в маске?

Редко, при необходимости

Я замужем 14 лет вторым браком. Мне 53 года. Муж спился и лечиться не хочет. Я так устала тащить все на своих плечах! Хочу бросить его, но, с другой стороны, есть страх одиночества. Пустоту заменяет работа, работа и еще раз работа. Но что дальше?..

Анна, Тула.

Вы понимаете – брак не дает вам чувства защищенности, вы одиноки вдвоем. Ответьте на вопрос: какой смысл продолжать отношения, если все плохо и известно, что дальше будет хуже? Представьте себя через 5-10 лет рядом с мужем. Он во все большей алкогольной зависимости, вы по-прежнему одна, только еще ухаживаете за ним и испытываете отрицательные эмоции. Приняв волевое решение о ненужности таких уз, вы какое-то время ощутите более сильное страдание, но затем наступит чувство освобождения, и новое обязательно придет в вашу жизнь! Когда закрывается одна дверь, открывается другая. Не замыкайтесь в себе, общайтесь с людьми, находите удовольствие в работе, и потихоньку жизнь начнет меняться. А менять ее никогда не поздно!

У меня удачный брак, мы хотим ребенка. Но на работе я влюбилась. Понимаю, что это влюбленность, а не любовь. Я хочу быть с мужем, не собираюсь бросать семью, но и от любовника отказаться не в силах. Теперь я ужасно страдаю, не знаю, как выбраться из этого треугольника.

Вика, 29 лет, Тула.

Ваши цели и ваше поведение явно расходятся. Вы ясно заявляете, что хотите жить с мужем, но тем не менее действуете в другом направлении. Ваша позиция сейчас – позиция страдающей жертвы. Зачем вам это нужно? Может, вы не в состоянии быть долго в отношениях без острых эмоций? Если бы вы хотели спокойного семейного счастья, сейчас бы вы думали о появлении малыша, ведь вам пора становиться мамой! Но сначала покончите с позицией жертвы и страдалицы. Определите четко пути и цели, от чего-то, конечно, придется отказаться. Если так необходима перчинка в отношениях, найдите, как сделать это с мужем, не изменяя ему. Иначе ваши отношения с мужчинами будут разрываться каждые 2-5 лет, и в итоге вы останетесь ни с чем.

Оладьи – это всегда быстро, вкусно и очень красиво! Это блюдо выручает в любое время: быстро замесив тесто, можно приготовить как закуску, например, если подавать оладьи с чесночной заправкой; как второе блюдо, если запечь их потом с мясом под томатным соусом; и, конечно же, как десерт, подав со сметаной, сахаром и свежими фруктами.

Ведущая рубрики Марина Видакова.

Напиши автору на MYSLO.RU/БЛОГИ

Вкусные оладьи

Оладушки рыбные

◎ 700-800 г филе любой рыбы, 1 морковь, 1 луковица, 2 ст. л. майонеза (йогурта), 3-5 ст. л. картофельного крахмала, 3-4 яйца, зелень петрушки (укропа).

1. Филе рыбы нарезать на кусочки 1х1 см, смешать с майонезом (йогуртом) и оставить на сутки в холодильнике мариноваться.
2. Затем к рыбе прибавить натёртую на средней тёрке морковь, порезанный репчатый лук, измельченную зелень петрушки, крахмал и яйца.
3. Перемешать и обжарить на растительном масле с двух сторон. Оладушки вкусные даже в холодном виде.

Оладьи в стиле хачапури

◎ **Для теста:** 200 г творога, 2 яйца, 150 мл кефира, 0,5 ч. л. соли, 0,5 ч. л. соды, 6 ст. л. муки. **Для начинки:** 150 г твердого сыра, 2 ст. л. сметаны, 2 крупных зубчика чеснока, укроп.

1. Тесто: творог растереть с яйцами. Добавить теплый кефир, соду, соль и муку, должно получиться густое тесто.
2. Начинка: сыр натереть на мелкой терке. Добавить мелкорубленые чеснок и укроп, сметану, тщательно перемешать.
3. Сковороду хорошо нагреть, налить растительное масло. Столовой ложкой выложить тесто (оно сильно увеличивается в объеме, поэтому нужно оставить расстояние между оладушками). Из начинки сформовать «лепешечку» и выложить на тесто. На начинку – тонкий слой теста.
4. Обжарить оладушки с двух сторон до зарумянивания. Подать горячими.

Оладка «Смайл»

◎ 2 яйца, 0,5 л кефира, 0,5 стакана сметаны, соль по вкусу, мука, разрыхлитель теста, 2 варёных яйца, зеленый лук, растительное масло.

Нина Леонова

Рецепт недели

Оладьи с мясными шариками

◎ **Тесто:** 2 яйца, 0,5 ч. л. соли, 0,5 ч. л. сахара, щепотка соды, 200 г сметаны, 1,5 ст. л. растительного масла, 0,5 стакана муки, 50 г молока. **Начинка:** 300 г готового фарша (мясо + лук + соль + перец). Растительное масло для жарки.

1. Из фарша слепить маленькие шарики размером не больше лесного ореха.
2. В большой миске взбить яйца с солью, сахаром, сметаной и растительным маслом. Вмешать муку с содой. Добавить столько молока, чтобы получилось густое льющееся тесто.
3. Сковороду поставить на малый огонь, налить растительное масло.
4. Когда масло разогреется, ложкой выложить несколько лепёшек теста. Сверху положить шарики и ещё налить половину ложки теста. Накрыть крышкой. Обжаривать оладьи до готовности с двух сторон.
5. Подавать оладьи горячими. Можно подать со сметаной (по желанию).

1. Взбить яйца с солью и добавить сметану, затем кефир, хорошо размешать, добавить муку с разрыхлителем.
2. Перемешать, чтобы тесто получилось, как для обычных оладушек – стойко держалось на ложке.
3. Отварить и очистить яйца, порубить их кубиками. Зелёный лук мелко нарезать. Добавить яйца и лук в тесто, хорошо перемешать и можно разогревать сковороду с растительным маслом.
4. Жарить, как обычные оладьи.
5. Подавать со сметаной. Очень вкусно!

Оладьи «Налетай, семья!»

◎ 300 г куриных грудок, 400 г картофеля, 600 г грибов (шампиньонов), 1 луковица, 100 г плавленого сыра, 2 яйца, 8 ст. л. муки, 200 мл молока, соль, чёрный молотый перец, растительное масло.

1. Отварить картофель в мундире.
2. Лук мелко порезать и обжарить на растительном масле до золотистого цвета.
3. Грибы порезать, добавить к луку, обжарить (5-7 минут).
4. Добавить плавленый сыр, перемешать, тушить 15 мин.
5. Куриную грудку порезать на кусочки, добавить к сливочно-грибной массе, тушить 10 минут. Остудить.
6. Прокрутить через мясорубку картофель и куриногрибную смесь. Добавить яйца, молоко, муку, соль, перец. Хорошо перемешать.
7. Ложкой выкладывать оладьи на горячую сковороду с растительным маслом, обжаривать с двух сторон до золотистой корочки.

Оладушки с тыквой и картофелем

◎ 250 г тёртой тыквы, 250 г тёртого картофеля, 2 яйца, 2 ст. л. репчатого лука, натёртого на терке, соль, молотый перец по вкусу, 2-3 ст. л. муки, растительное масло для жарки.

1. Тёртые овощи откинуть на дуршлаг и дать стечь жидкости. Отжать оставшуюся жидкость и положить тыкву и картофель в миску.
2. Добавить репчатый лук, соль, молотый перец, муку и тщательно перемешать.
3. Разогреть растительное масло в сковороде, выложить тесто столовой ложкой и обжарить оладушки с обеих сторон до золотистого цвета.
4. Подавать горячими, очень вкусно – со сметаной.

Оладьи на сыворотке

◎ Сыворотка – 1 стакан, яйцо – 1 штука, мука – 1,5 стакана, сахар – 1-2 ст. л. (ориентируйтесь на свой вкус), сода – 0,5 ч. л., щепотка соли и ванилина, растительное масло для жарки.

1. Яйцо взбить с сахаром, добавить соль, соду (не гасить, т.к. в сыворотке присутствует кислота), ванилин, влить сыворотку.
2. Перемешать, добавить муку, снова перемешать. Тесто по консистенции должно быть, как густая сметана.
3. Ложкой выложить оладьи на разогретую сковороду с растительным маслом.
4. Обжарить на слабом огне до золотистого цвета. Оладьи подать со сметаной, мёдом, вареньем.

Оладьи творожно-яблочные

◎ 200 г натёртых на тёрке яблок, 200 г творога, 2 яйца, 2 ст. л. муки, 1 ст. л. мёда, 1 ст. л. лимонного сока, щепотка соли, растительное масло для жарки.

1. Отделить белки от желтков.
2. Смешать яблоки, творог, желтки, муку, мёд, корицу, лимонный сок и щепотку соли.
3. Взбить белки в плотную пену.
4. Ввести в тесто белки и хорошо перемешать.
5. Обжарить оладьи на сковороде до румяной корочки с обеих сторон.

Банановые оладьи

◎ 3 банана, 2 яйца, 0,5 стакана муки, 1 стакан кефира, 0,5 ч. л. гашеной соды, 1 ч. л. сахара, щепотка соли, растительное масло.

1. Бананы растереть ложкой, добавить яйца, кефир, соду, сахар, соль и муку. Перемешать.
2. Смазать разогретую сковороду растительным маслом. Выкладывать тесто маленькими порциями и жарить оладьи с двух сторон.
3. Подавать со сметаной, йогуртом или вареньем.

Привет, друзья! Я рада нашей встрече. Оказывается, 26 сентября – Европейский день языков. Сегодня будем здороваться на разных языках: «хэллоу» – по-английски, «бонжур» – по-французски, «ола» – по-испански, «гутен таг» – по-немецки, «бонжорно» – по-итальянски. По-прежнему жду ваших рисунков и хитрых заданий по адресу: Тула, пр. Ленина, 116, с пометкой «Веснушке» или на smile_ne@sloboda.tula.ru.

Ваша добрая подружка Веснушка.

Сканвордёнок

Конкурс

Большой совиный слёт

Для участия в конкурсе вам необходимо:

- Смастерить сову (птица может быть из любого материала, но от одного участника принимается только одна сова!).
- И самое главное: ваша сова должна представлять какую-нибудь страну! К ней должна прилагаться легенда, миф, история, какая-нибудь символика или достопримечательность, в общем, что-то такое, что связывают с совами в той или иной стране, в том или ином городе. Придется помудрить!
- Укажите свои имя, фамилию, возраст и приложите к работе свое цветное фото.

Ребята, приносите и присылайте свои работы до 15 октября: Тула, пр. Ленина, 116, Веснушке. А **23 октября мы подведем итоги конкурса, объявим победителей и устроим выставку ваших работ в газете.** Их ждут замечательные призы от «Слободы» и Веснушки!

Буквоед

Посчитай, сколько раз в буквенном лабиринте встречается слово «туча»?

Т	А	Ч	А	Т	У	Ч	У
У	Т	У	Т	У	Ч	А	Т
Ч	А	Ч	У	Ч	А	Ч	У

Найди 10 отличий

Найди двух одинаковых

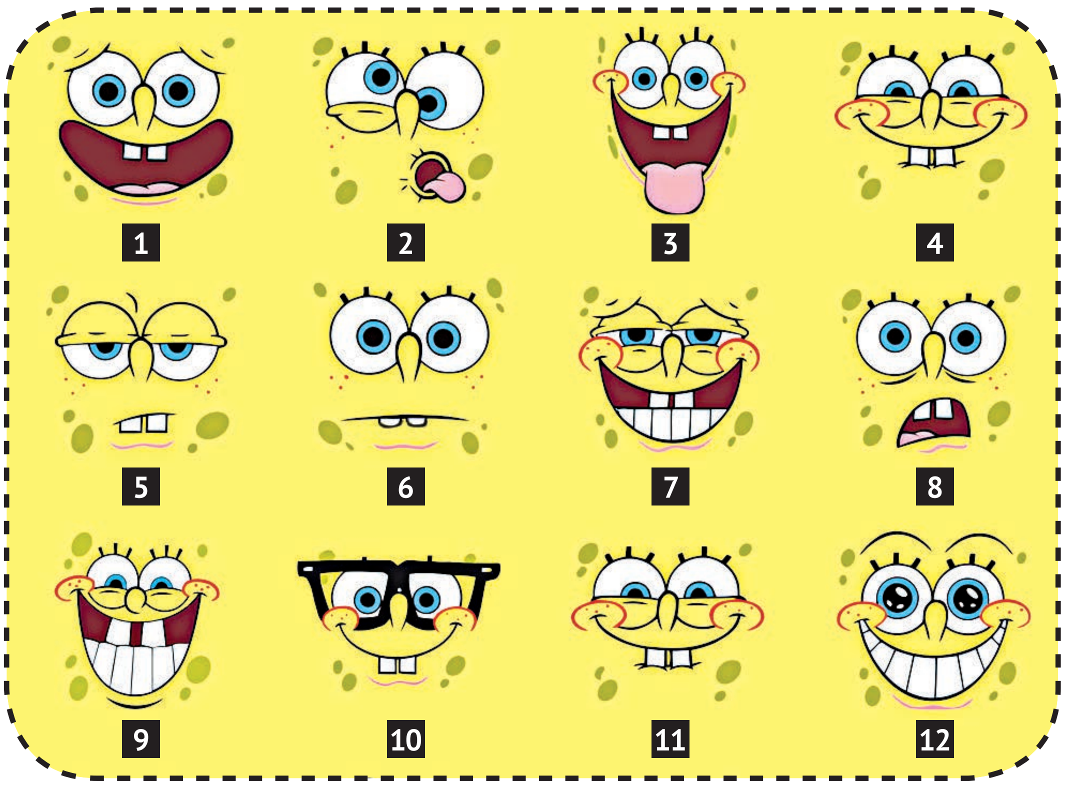

ОТВЕТЫ

(поднеси зеркало и увидишь).

Найди 10 отличий. Морковь, сердце, шарф, верёвка, якорь, хвост, лист, рот, усы, воротник. **Буквоед.** Двадцать раз. **Найди двух одинаковых.** Четвёртый и одиннадцатый – одинаковые.

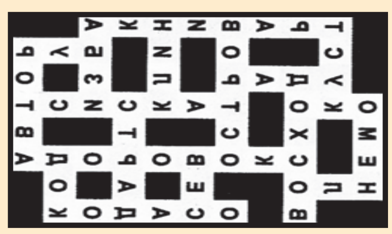

ЛУНА-ПАРК

Товарищи! Спешу вас обрадовать, что 25 сентября отмечается День комиксов. Так давайте же рисовать ярких героев и придумывать великолепные истории! И конечно же, приходите кутить и угорать в наш блог на Myslo.ru – будем отмечать праздник вместе!

Ведущий рубрики Ромыч.

Напиши автору на **MYSLO.RU/БЛОГИ**

ЗОЛОТОЙ ПЕТРОСЯН

Дорогие читатели! В очередной раз настало время наградить вас за остроумные комментарии в нашем блоге на Myslo.ru. Мы петросянили-петросянили и напетросянили. Если один из комментариев ваш – поздравляем! Приходите с 25 сентября по 2 октября в нашу редакцию с паспортом и получите приз – креативную футболку от «Луна-парка» «Слободы». Ура-ура!

Gren: А в прошлый раз этот ёж перепутал кактус с ежихой... 5

VRE: Черная рамка по грустному лету... Вот повеселее 11

Ne-va: Из этой же серии 9

Clayman: Wilson, у тебя есть руки и ноги! Так какого х... ты не помогал строить плот?! 7

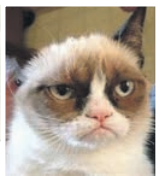

mzed220: 15

Фейс-контроль

Какой же день комиксов без их героев? Наши сегодняшние гости могут похвастаться не только комиксами, но и мультфильмами и даже кино-блокбастерами! А вы вспомните их имена?

Линии не должны пересекаться и располагаются только под прямым углом.

Б	Э	Т	Т
Н	Е	М	О
Ф	А	Х	Р
Л	Л	К	С
Е	Е	П	У
Ш	Р	М	Е
Ф	А	Р	Н
А	Э	Л	Ь

ОТВЕТЫ (фейсконтроль): ФЛЕШ, ХАЛК, СУПЕРМЕН, РАФАЭЛЬ, ТОР, БЭТМЕН.

МАГИЧЕСКИЕ КВАДРАТЫ

Дополните квадраты недостающими буквами таким образом, чтобы слева направо и сверху вниз читались слова. Все слова должны быть разными.

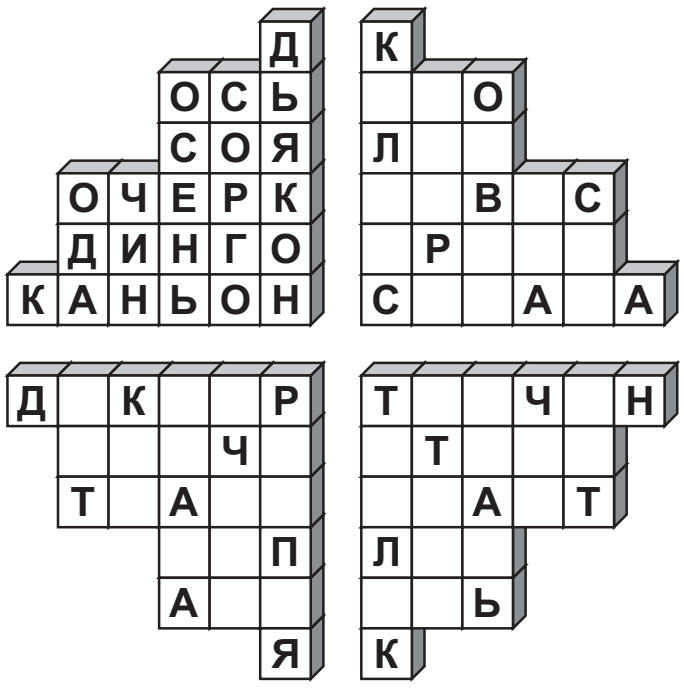

Решение в следующем номере.

Решение «Шашек» из №38:

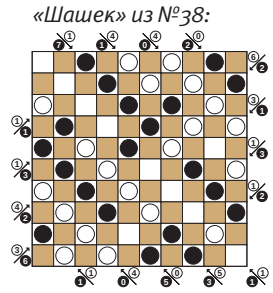

МАКСИМ ПОТАШЕВ

? С какой целью в XIX веке на улицах Лондона иногда монтировались такие козырьки? Ждем ответов в нашем блоге http://bit.ly/12IkT0N.

Ответ на вопрос из №38: Аль Капоне, Клинт Иствуд, Майкл Джордан, Джек Воробей, Джеффри Лебовски, Курт Кобейн, Леди Гага, Майкл Джексон. В очередной раз первым правильно ответил пользователь **Староста группы.** Поздравляем!

Выиграй iPAD mini!

Играющий номер билета предыдущего конкурса (приз в котором – iPad mini) – №9. Заполните его, наклейте на открытку и пришлите в редакцию по адресу: 300026, Тула, пр. Ленина, 116 до 25 сентября включительно. Победителя мы определим с помощью лототрона, о результатах сообщим в газете и на портале MySLO.ru.

Внимание, новая игра! У вас есть шанс выиграть телевизор! Сегодня мы публикуем третий билет. Всего билетов будет 15. Их нужно вырезать по контуру и сохранить до объявления играющего номера (то есть до 22 января 2014 года). Подробные условия розыгрыша смотрите на портале MySLO.ru.

ПРИМЕЧАНИЕ. В соответствии с российским законодательством подоходный налог со стоимости выигрыша выплачивает победитель.

Не является лотереей.

Билет №3

СЛОБОДА Тула семейная газета родного города

ФИО .....

Адрес .....

Возраст ..... *Образование* .....

Паспорт .....

Телефон .....

Оптимизм – пароль

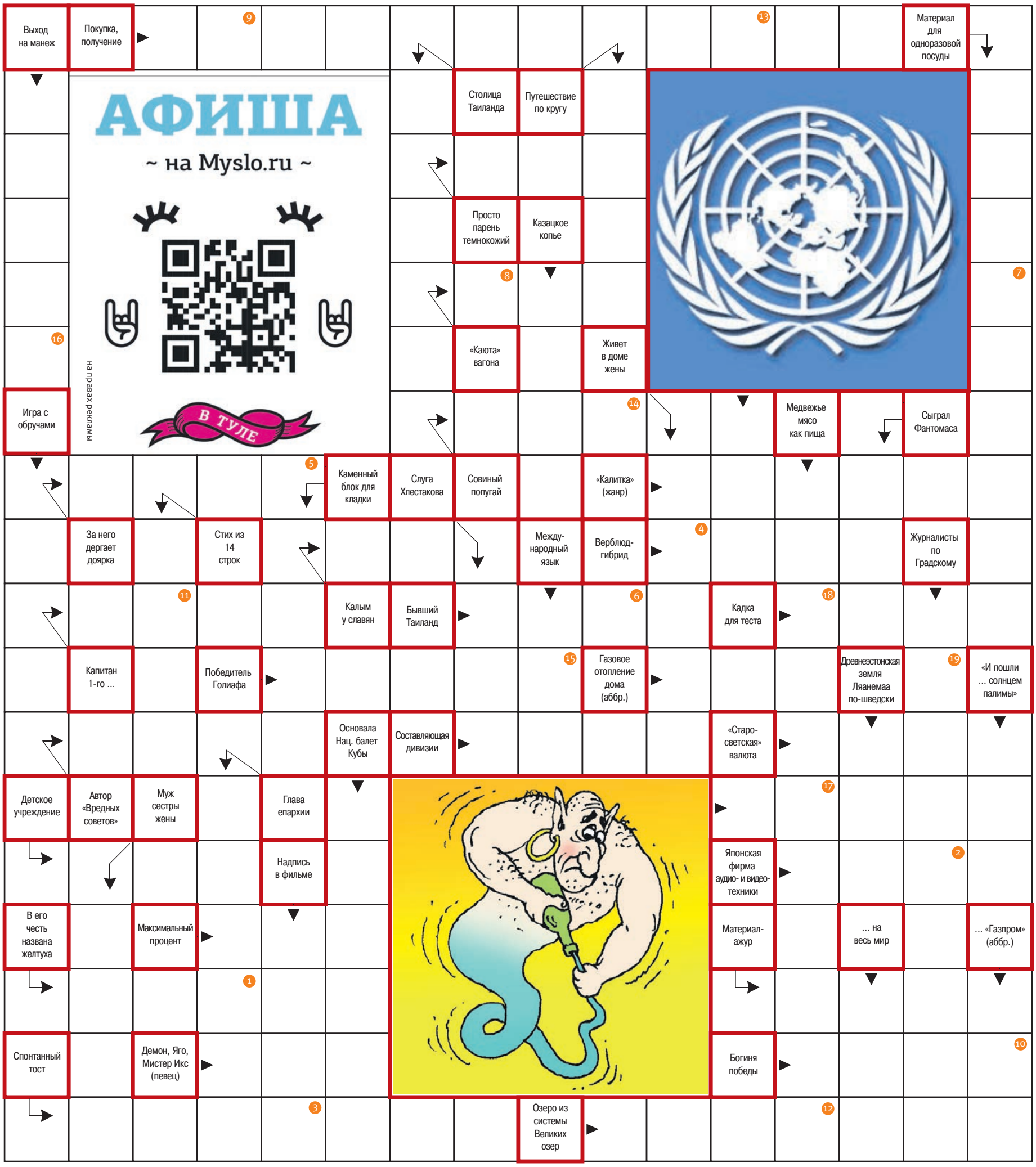

Русское лото

Тираж 989

1 тур: 47, 32, 7, 44, 37, 30, 46, 41, 68, 42, 16

2 тур: 80, 50, 25, 84, 75, 35, 39, 43, 88, 72, 52, 19, 2, 45, 10, 73, 29, 71, 70, 20, 77, 90, 4, 63, 59

3 тур: 13, 87, 9, 66, 79, 26, 22, 5, 40, 28, 56, 57, 11, 23, 38, 86, 6, 74, 60, 67, 48, 12, 14, 18, 3, 49, 65

4-26 туры: 15, 17, 81, 31, 33, 58, 34, 53, 36, 69, 51, 27, 89, 24, 1, 83, 55, 61, 8, 62, 21, 82, 76

Невыпавшие номера: 54, 64, 78, 85.

ТВ Бинго

Тираж 679

Основной розыгрыш: 82, 4, 74, 3, 23, 6, 41, 42, 57, 15, 44, 18, 45, 56, 54, 46, 27, 77, 33, 14, 79, 81, 8, 24, 11, 61, 32, 37, 67, 75, 21, 35, 28, 76, 16, 36, 26, 13, 68, 12, 65

Дополнительный розыгрыш (по двум последним цифрам номера билета), **выигрышные комбинации:** 55, 12, 42, 70, 43, 49, 80, 98, 41, 11

Дополнительный розыгрыш (по последней цифре номера билета), **выигрышная комбинация:** 0.

Золотой ключ

Тираж 790

1 тур: 34, 24, 64, 8, 7, 41

2 тур: 35, 18, 58, 17, 36, 49, 28, 38, 39, 12, 14, 43, 10, 50, 15, 63, 88, 11, 60, 86, 4, 53, 47, 83, 73, 71, 42, 23, 55, 30, 5, 32, 6, 90, 13, 57, 77

3 тур: 21, 33, 1, 16, 54, 2, 70, 3, 45, 48, 74, 62, 44, 61, 26, 40, 78, 81, 20, 89, 56

4-24 туры: 84, 52, 79, 82, 25, 69, 19, 29, 27, 72, 87, 31, 80, 59, 68, 76, 66, 46, 22, 51, 9

Невыпавшие номера: 37, 65, 67, 75, 85.

Ответы на сканворд (№38)

Пароль: «Острить и занимать нужно внезапно».

Читайте on-line версию газеты на MYSLO.RU/PRESSA

История Любови

Татьяна Ф.

Мы продолжаем печатать подборку историй наших читательниц – героинь, которых объединяет общий День ангела: 30 сентября отмечают свои именины Вера, Надежда, Любовь и Софья. Сегодня – история Любы.

Люба, Любочка, Любовь. Губы так и складываются для поцелуя, когда произносишь это имя. Какой мужчина устоит перед Любовью?

Люба с раннего детства, с тех пор как её впервые свозили в Москву, мечтала найти себе богатого мужа и жить в пентхаусе московской многоэтажки. Её не прельщала красота природы, окружавшей её большой дом с тенистым садом, расположенный на берегу быстрой речушки. Она ненавидела хозяйство со всеми курами, овцами, коровами. Её шустрая мамка, пять раз побывавшая замужем и наплодившая полдеревни детей, души в Любке не чаяла.

– Красавица ты моя ненаглядная, – говорила она ей, – отдыхай, береги свою красоту – она тебя в люди выведет…

Но Любка, неугомонная, как мать, ни минутки не сидела без дела, всё у неё в руках горело. Когда ей исполнилось шестнадцать, мать решила отправить её к родственникам в Москву. Они были свои, деревенские, зацепились там, уже и прописку получили и жильё какое-никакое. Любку обещали приютить и присматривать за ней.

Реальность оказалась не столь радужной. Жила её родня в крохотной панельной квартирке на окраине. От метро надо было ещё минут тридцать трястись в переполненном автобусе.

– Да ты, Люб, не переживай, устроим тебя работать поблизости от дома, и транспорт тебе никакой не понадобится.

Устроили называется. На заводской конвейер. Это что ж за жизнь такая в Москве? Вокруг одна лимита, ни одного богача.

Вскоре Любка приобрела вполне столичный вид. Её шикарные светлые волосы заблестели, слегка подведённые лазурные глаза стали казаться ещё больше и выразительнее, идеальные ножки на высоких каблучках притягивали взгляды мужчин.

Как-то раз на улице её остановил молодой хипповый парень.

– Девушка, – спросил он, – вы москвичка?

– Почти, – ответила она.

– Но сейчас вы живёте в Москве? Дело в том, что я хочу попросить вас попозировать для меня. Я художник и уже давно мечтал нарисовать русскую красавицу типа васнецовской «Алёнушки».

Любке и раньше говорили, что она очень похожа на девушку с этой картины.

– А платить будете?

– Да-да, – и он назвал ей такую сумму, о которой она и мечтать не смела.

Договорились встретиться в выходные.

Парень, его звали Глеб, приехал за ней на крутой тачке.

Он привёз её к высотке на берегу Москва-реки, и они поднялись на лифте на самый верх.

Он стал её первым мужчиной. Радости она не испытывала, слишком разными они были. Она зачастую вообще не понимала, о чём он говорит. Глеб употреблял какие-то имена, названия книг, фильмов, говорил о каких-то направлениях в живописи, слушал скучнейшую музыку, смотрел совершенно дурацкие фильмы ни о чём…

фото Fotolia/PhotoXPress.ru

Зря Люба так волновалась. Шёл 1996 год. Предприятия закрывались одно за другим, а на тех, где жизнь ещё теплилась, люди месяцами не получали зарплату. Колхозы разваливались. Её многочисленная семья жила на мизерную зарплату матери, выручало подсобное хозяйство. Появление нарядной, сытой, благоухающей Любочки с толстеньким кошелёчком произвело фурор…

Пропустили очередную историю? Вы сможете легко ее найти на MYSLO.RU/БЛОГИ

Студия была просторной, с окнами во всю стену. От открывшегося вида у Любы захватило дух. Теперь она была готова на всё, чтобы зацепиться за этого парня.

А он деловито достал из сумки пакет и велел ей переодеться. В пакете оказался просторный, почти прозрачный сарафан и сандалии.

– Сарафан надень на голое тело, – распорядился Глеб. – Можешь переодеться за ширмой.

Любке было неловко предстать перед незнакомым мужчиной почти в чём мать родила, потому что сарафан скорее подчеркивал, чем скрывал наготу.

Позирование оказалось тяжким трудом, утомительнее работы на конвейере. Глеб расспрашивал её, кто она, что знает, что умеет, а сам в это время накладывал слои краски на холст. Он её сразу предупредил, что пока картина не будет готова, он её не покажет.

Так прошёл месяц. С завода она уволилась, несмотря на протесты родни, а вскоре перебралась жить к Глебу, у которого была квартира в одном доме со студией.

Он стал её первым мужчиной. Радости она не испытывала, слишком разными они были. Она зачастую вообще не понимала, о чём он говорит. Глеб употреблял какие-то имена, названия книг, фильмов, говорил о каких-то направлениях в живописи, слушал скучнейшую музыку, смотрел совершенно дурацкие фильмы ни о чём.

– Учиться тебе надо, – говорил он Любке, видя её пустые глаза.

Она не спорила, но в душе была уверена – всё, что надо для нормальной жизни, она знает и умеет. Порядок в квартире навести – пожалуйста, обед приготовить – пальчики оближешь. За детьми ухаживать, если появятся, – да сколько угодно.

Однажды Люба не выдержала, уж очень ей хотелось хоть одним глазком увидеть, что там Глеб малюет. И когда он вышел зачем-то из студии, она повернула к себе лицом мольберт, который он, выходя, неизменно поворачивал к стене. То, что она увидела, повергло её в шок: на неё смотрела какая-то лупоглазая каракатица серо-буро-малинового цвета в жёлтых и синих пятнах. Люба вернула картину на место. Глеб отсутствовал довольно долго, она за это время успела прийти в себя, решив, что надо промолчать. Но на следующий день она попросила у Глеба отгул и отправилась в модельное агентство.

Роста Любе для подиума не хватало, но ведь можно стать фотомоделью. Разве нет? Одним словом, она уверенно вошла в офис первого же агентства, объявление которого она нашла в газете. Она ведь как думала: увидят там её неземную красоту и сразу хватятся за неё руками и ногами. Но её встретили, мягко говоря, прохладно и попросили показать портфолио.

– А это ещё что такое? – недоуменно спросила Люба.

– Это подборка ваших фотографий, выполненная профессиональным фотографом. Мы должны видеть, насколько вы фотогеничны, как умеете позировать. Вы где-нибудь учились?

– Ну да, я школу почти закончила.

Женщина почему-то усмехнулась, но всё же написала Любе адрес, по которому располагалась фотостудия.

– Ждём вас с портфолио, – сказала она Любе на прощанье.

За фотографии пришлось отвалить целое состояние, но оно того стоило. Фотограф работал с Любой долго и с большим удовольствием, фотографировал её с развевающимися от поддувки волосами, в бикини, в джинсах и топике и приходил в восторг от каждого кадра. Он не напрягал её умными разговорами, а только льстил ей и пел дифирамбы. Через неделю Люба покинула художника и перебралась жить к фотографу.

Фотограф помог Любе составить портфолио. Он говорил ей:

– Ты чудо. Тебя ждёт большое будущее!

Но Люба с сомнением смотрела на фотографии, они ей совсем не нравились. В зеркале она видела добрую, весёлую, искреннюю хохотушку, а с фоток на неё смотрела хитроватая стерва.

Однако в агентстве пришли в неописуемый восторг и сразу предложили заключить контракт, пообещав отправить поработать сначала в Азию, а затем в Париж.

– Париж? – у Любы перехватило дыхание. – Неужели я смогу увидеть Париж?

Однако при заполнении договора выяснилось, что она несовершеннолетняя и для её выезда нужно согласие родителей. Люба не представляла, как мама среагирует на её решение стать моделью, она ведь была простой труженицей, убеждённой в том, что деньги можно зарабатывать только честным тяжелым трудом.

Зря Люба так волновалась. Шёл 1996 год. Предприятия закрывались одно за другим, а на тех, где жизнь ещё теплилась, люди месяцами не получали зарплату. Колхозы разваливались. Её многочисленная семья жила на мизерную зарплату матери, выручало подсобное хозяйство. Появление нарядной, сытой, благоухающей Любочки с толстеньким кошелёчком произвело фурор. Мать без звука подписала все бумажки и отпустила дочь в большое плавание.

Первый зарубежный опыт Любу разочаровал. Их было 10 девчонок, одна другой краше. Они прилетели в Бангкок, где их поселили в недорогой гостинице. Было несколько фотосессий, но ни с кем из девочек по отдельности не работали. Вообще всё было странно и непонятно. У Любы сложилось впечатление, что их привезли в Бангкок на продажу, но не сошлись с покупателями в цене.

Окончание следует.

Друзья!

Рассказать на страницах «Слободы» свою историю может каждый из вас. Пишите и присылайте письма с пометкой «Моя история» по адресу: 300026, Тула, а/я 1431; на info@sloboda.tula.ru.

ПЛАНЕТА ОКОН+
ОТДЕЛКА ПОМЕЩЕНИЙ «ПОД КЛЮЧ»
REHAU QUALITY ОКОННЫЙ ДИЗАЙН
РАССРОЧКА на 5 МЕСЯЦЕВ!
ДОПОЛНИТЕЛЬНАЯ СКИДКА ПО КАРТЕ «ЗАБОТА»
Забота ЕДИНАЯ КАРТА ДИСКОНТНАЯ ПРОГРАММА
ОСТЕКЛЕНИЕ БАЛКОНОВ И ЛОДЖИЙ АЛЮМИНИЕВЫМ ПРОФИЛЕМ provedal
ЗАМЕР и ДОСТАВКА по ТУЛЕ БЕСПЛАТНО
Рассрочка предоставляется ООО "Планета окон+"
Тула, ул. 9 Мая, 3, офис 416.
Т.: 71-10-41, 71-40-39, т./ф.: 71-42-41.
e-mail:planetaplus-okna@yandex.ru www.planetaplus-okna.ru
Тел. 71-10-42 - дилерский отдел

ПЛАСТИКОВЫЕ ОКНА
ЛЗК ОКОННЫЕ СИСТЕМЫ
Липецкий завод светопрозрачных конструкций
KBE TROCAL GUTWERK
МАНСАРДНЫЕ ОКНА VELUX
Скидки + подарки!
пр. Ленина, 57, оф. 401 700-272 308-891
ул. Металлургов, 30-а 716-713
Суворов, ул. Кирова, 6 (ТЦ «Московский») (48763) 2-40-76
www.lzsk.ru
Приглашаем дилеров!
Руководитель отдела продаж
8-915-783-30-30
ПРЕДЪЯВИТЕЛЮ КУПОНА
СКИДКА 1000 руб.
ООО "Аспект". Акция действует с 28.08 по 30.09.13 г. Подробности по тел.

ОКНА от производителя БЕЗ % РАССРОЧКА
REHAU QUALITY ОКОННЫЙ ДИЗАЙН
1300 1300
7500 рублей
В цену входит: 2-кам. стеклопакет 32 мм, подоконник 300 мм, отлив 150 мм
КРЕМЛЕВСКИЕ Окна
Отделка помещений «под ключ».
Остекление балконов и лоджий алюминиевым профилем provedal
ПРИГЛАШАЕМ ДИЛЕРОВ К СОТРУДНИЧЕСТВУ
ООО «Сигма»
т. 70-08-01, 70-06-09, ф. 30-81-35 т. 25-20-76 - дилерский отдел
Тула, пр-т Ленина, 81, оф. 51 kreml-okna@rambler.ru
Цена действует с 28.08 по 30.09.2013 г. Подробности по тел.

ОКНА ЗАВОДСКОЙ СБОРКИ!
ПЛАСТИКОВЫЕ ОКНА Монтаж на 5+
НИЗКИЕ ЦЕНЫ
35-95-67
8-953-419-33-33
АЛЮМИНИЕВЫЕ ЛОДЖИИ
Тула, пр. Ленина, 81, оф. 34.
ОКНА-ГЕПАРД
*Только до 30.09.2013 г. Подробности по адресу. ИП Горячев С 9.00 до 19.00, без выходных.
*По сравнению с прошлым годом
ЗАМЕР и ДОСТАВКА по Туле и области бесплатно

Гранд компания
ОКНА ПВХ
ЖАЛЮЗИ РОЛЬСТАВНИ
лоджии балконы натяжные потолки
УНИКАЛЬНОЕ ПО КОМПЛЕКТАЦИИ ОКНО ПО СПЕЦИАЛЬНОЙ ЦЕНЕ bithermo70 premium class
710-410 355-533
www.grandtula.ru
Тула, пр. Ленина, 108, оф. 128
ООО "Фабрика окон Тула". Действительно с 28.08 по 30.09.2013 г. Подробности по тел.

ОКОННЫЙ КОМБИНАТ СВЕТОЧ
VEKA
НАДЕЖНЫЕ ОКНА
Оформление договора на дому по Туле и области
РАССРОЧКА 0% переплата на ВАШИХ условиях
10% первоначальный взнос
10 месяцев отсрочка платежа
БЕСПЛАТНО – ЗАМЕР, ДОСТАВКА
Центральный офис продаж
ТЦ "УтюгЪ", 4-й эт., оф. 409
71-72-31
ОСТЕРЕГАЙТЕСЬ ПОДДЕЛОК!
Вся продукция сертифицирована
СКИДКА 7%*
Действует с 28.08 по 30.09.13 г. Подробности по тел. ООО "Виктория".

StiM ОКНА ВЫСШЕГО КЛАССА
ПЛАСТИКОВЫЕ ОКНА
ОТДЕЛКА БАЛКОНОВ любой сложности
VEKA REHAU
1300 мм 1300 мм 8600Р.
2050 мм 1300 мм 11630Р.
1550 мм 1300 мм 2110 мм 11480Р.
ВКЛЮЧЕНО: 3-КАМЕРНЫЙ ПРОФИЛЬ VEKA, 2-КАМЕРНЫЙ СТЕКЛОПАКЕТ (3 СТЕКЛА), ПОДОКОННИК 300 ММ, ОТЛИВ 140 ММ, МОНТАЖ, ДЕМОНТАЖ
ОТ 2-Х ОКОН ДОПОЛНИТЕЛЬНАЯ СКИДКА*
РАССРОЧКА - 0%
WWW.STIM-OKNA.RU
КОНДИЦИОНЕРЫ БОЛЬШОЙ АССОРТИМЕНТ
УЛ. ФРУНЗЕ, Ч,
Т.: 55-84-61, 31-66-55, 21-15-29, 8-920-761-0-888
*Скидка действует с 28.08 по 30.09.13 г. Подробности по тел. ООО "Стим"

АЛЮМИНИЕВЫЕ ЛОДЖИИ И БАЛКОНЫ
ПЛАСТИКОВЫЕ ОКНА
ОКНА ЗАВОДСКОЙ СБОРКИ
НАСТОЯЩЕЕ НЕМЕЦКОЕ КАЧЕСТВО
НИЗКИЕ ЦЕНЫ
ДОСТАВКА по г. Туле и области - БЕСПЛАТНО!
VEKA
К каждому окну в подарок:
•москитная сетка
•подоконник
•отлив
Скидки и спецпредложения до 30.09.2013
2-й Южный проезд, д. 11, оф. 11, без выходных
35-08-96,71-69-40, 8-920-769-01-01
oknaveka1111@mail.ru
ИП Терехова И.Ю.

ТУЛЬСКИЙ ЗАВОД ПЛАСТИКОВЫХ ОКОН
ПЛАСТИКОВЫЕ ОКНА • ДВЕРИ • ЗИМНИЕ САДЫ • ЛОДЖИИ
собственное производство
REHAU QUALITY ОКОННЫЙ ДИЗАЙН
СКИДКИ
Акция действует с 1.09 по 30.09.12 г. Подробности по тел.
35-06-06, 8-920-778-20-77
Тула, пр-т Ленина, 96 (гост. «Тула»), оф. 204
ООО «ТЗПО»

пластиковые ВЕЛиколепные окна
ЗАВОДСКАЯ СБОРКА
Немецкий профиль
Остекление балконов и лоджий под ключ
VEKA
71-68-73
8-967-431-68-73
до 15 октября При отделке балконов лиана в подарок!
Замер и доставка БЕСПЛАТНО!
При заказе от 2-х окон СКИДКИ!
Осуществляем вывоз старых рам
В КОМПЛЕКТЕ: москитная сетка, подоконник, отлив
Тула, ул. Октябрьская, 45-а. Без выходных
ИП Соловьев В. И. Действует с 25.09 по 15.10.13. Подробности по тел.

УЮТНЫЙ ДОМ
оптимальные решения для ремонта и строительства
WURTH VEKA Roto STIS
ОКОННЫЙ КОМБИНАТ СВЕТОЧ
ПЛАСТИКОВЫЕ ОКНА 9000 руб.
1300 1300
БАЛКОНЫ «ПОД КЛЮЧ» натяжные потолки от 350 руб.*
РЕМОНТЫ «ПОД КЛЮЧ» В цену входит: 1-кам. стеклопакет, отлив 200 мм, подоконник 150 мм, откосы 200 мм
79-09-97, 8-961-261-79-97 Рассрочка до 1 года. Предоплата 10 %
Тула, ул. Каминского, 21, 2-й этаж, офис 212
*Цена за кв. м ООО «ТИТР».

ПРОФИ ЛЮКС
VEKA
Пластиковые окна заводское производство
• алюминиевые лоджии
• МОСКИТНАЯ СЕТКА в ПОДАРОК!
• балконы "под ключ"
• РЕМОНТ ОКОН ЛЮБОЙ СЛОЖНОСТИ
Окно «под ключ» 1300х1300 мм 9700 р.
Тула, ул. Жуковского, 13, оф. 220, тел. 38-51-85;
ул. Пирогова, 14-а, оф. 220.
Тел.: 38-49-88, 38-48-00.
Действительно с 16.09 по 30.09.13 г. Подробности по тел.

ОКНА «АРСЕНАЛ»
Обшивка балконов и лоджий "под ключ"
VEKA
РАССРОЧКА
Профессиональный монтаж
Остекление балконов и лоджий
Низкие цены. Отличное качество
г. Тула, ул. Марата, 100, оф. 108
г. Тула, ул. Оборонная, 12
т. 8-953-974-95-61
ИП Демонтин В.Н.

ПЛАСТИКОВЫЕ ОКНА
REHAU QUALITY ОКОННЫЙ ДИЗАЙН
ЭКОНОМ-СЕРВИС
БАЛКОНЫ «ПОД КЛЮЧ» SLIDORS*
К каждому окну – ПОДАРОК
РАССРОЧКА 0% переплата на 6 месяцев без участия банка
ул. Пирогова, 7-б, ТЦ «Пироговъ»
702-902, 8-920-741-05-44
*Предложение действует с 28.08 по 30.09.2013 г. Информацию об организаторе акции, правилах проведения, количестве подарков, сроках, месте и порядке их получения можно узнать на местах продаж и по тел. Организатор ИП Петрушин Д.В. РЕКЛАМА.
*slidors – раздвижные пластиковые окна.
Рассрочку предоставляет ИП Петрушин Д.В

kaleva качественные окна
Радость открытий
(4872) 717-909
Тула, ул. Мосина 29 (ТЦ «Мастер», 2-й эт., офис 232/2) www.okna.ru
ООО "СтройКомфорт"

Проектное бюро «МОНОЛИТ»
ОКНА вашей мечты
БАЛКОНЫ
БЕЗ%РАССРОЧКА
СЕЗОННЫЕ СКИДКИ!
Тула, ул. 9 Мая, д. 3, оф. 217
т.: 38-53-30, 8-903-840-59-30
Тула, ул. Металлургов, 83-а, оф. 207
т.: 71-69-51, 8-967-431-69-51
ИП Деревянко С.Г. Подробности по тел. Действует с 28.08 по 30.09.2013 г.

ПВХ ОКНА
Изготовление от 2-х дней.
ДВЕРИ межкомнатные входные
ОТКОСЫ, ЖАЛЮЗИ, ОТДЕЛКА и РЕМОНТ
БАЛКОНЫ и ЛОДЖИИ "ПОД КЛЮЧ"
АЛЮМИНИЙ и ПВХ
ГАРАНТИЯ 10 ЛЕТ
Окно «под ключ» 9700 руб.
1300х1300 мм, 3-камерный профиль, 3 стекла, отлив 150 мм, откосы, сэндвич-200 мм, москитная сетка, монтаж.
+ москитная сетка в ПОДАРОК!*
БЕСПЛАТНО: замер, доставка, установка
Профессиональный ремонт окон и дверей.
Отделка: дома, квартиры, офисы.
СКИДКА до 20%*
e-mail:eloplast@yandex.ru
Подробности по тел.: 28-28-90, 28-28-99, 8-903-659-69-69, без вых. с 9.00 до 20.00
*Акция действует с 28.08 по 30.09.2013 г. Подробности по тел.
**Гарантия 10 лет предоставляется на изделие. ИП Рубан Н. Ю.

Проектное Бюро «Монолит» ☎ 38-59-57, 8-903-840-59-57
г. Тула, ул. 9 Мая, д. 3, оф. 217; ул. Металлургов, д. 83-а, оф. 201
www.monolit-pb.ru
ОСТЕКЛЕНИЕ балконов, наружная ОБШИВКА, внутренняя ОТДЕЛКА.
УВЕЛИЧЕНИЕ полезной площади. РЕМОНТ ПЛИТЫ, ОГРАЖДЕНИЯ балконов.
ИП Деревянко С.Г.

РОСОКНА
ПЛАСТИКОВЫЕ
• Окна, двери
• Балконы
• Алюминиевые конструкции
• Ремонт и регулировка изделий из ПВХ
БЕЗ% РАССРОЧКА
РАБОТАЕМ ПО ТУЛЕ И ОБЛАСТИ
Тула, ул. Ф. Энгельса, 70, оф. 93.
Тел.: 25-31-07, 8-905-114-87-97.

ООО «Ореол» Кредит предоставлен «Хоум кредит Банк».
ОРЕОЛ ПЛАСТИКОВЫЕ
ОКНА ДВЕРИ ЛОДЖИИ
КРЕДИТ-РАССРОЧКА
Ул. Оборонная, 12, 2-й эт., оф. 1,
т.: 30-42-32, 30-42-29.
Тула, ул. Буденного, 97, оф. 38,
т./ф. 58-48-48, т.: 701-575,
8-920-744-38-38.
www.oreol-tula.ru

ИП МАЛЫХИН О.А.
ПЛАСТИКОВЫЕ ОКНА
БАЛКОНЫ «под ключ»
ЕВРО ВЕК
БЕЗ % РАССРОЧКА
АКЦИЯ
В стоимость входит: профиль KBE (58 мм), 2-камерный стеклопакет (3 стекла), подоконник (300 мм), отлив (150 мм), монтаж, демонтаж.
7400 руб.*
ул. Тургеневская, 69,
т. 25-12-85, т/ф. 36-13-33

БАЛКОННЫХ ДЕЛ МАСТЕР
собственное производство
АЛЮМИНИЕВЫЕ, ПВХ ЛОДЖИИ И БАЛКОНЫ
•ПВХ, сайдинг, профлист •полы, шкафы, крыши
•ремонт ограждений •обшивка евровагонкой
ОКНА ЖАЛЮЗИ
ЗАМЕНА БАЛКОННЫХ ПЛИТ
ГАРАНТИЯ КАЧЕСТВА!
СОСТАВЛЕНИЕ ДОГОВОРА НА ДОМУ
Тула, ул. Филимоновская, 24, стр. 5
26-28-44, 704-101
СКИДКИ
ХРУЩЕВКА «ПОД КЛЮЧ» от 38 000 руб.
без % рассрочка
www.master-balkonov.ru
Скидка действует с 28.08 по 30.09.13 г. Подробности по тел.
Рассрочка от ИП Солонская С.Е. РЕКЛАМА

БАЛКОН ОКНА «под ключ»
СОБСТВЕННОЕ ПРОИЗВОДСТВО
• Алюминий
• ПВХ
• Дерево
• Панели, евровагонка, сайдинг
• Крыши, полы, встроенные шкафы
• Вынос балконов, лоджий
Тула, ул. Бондаренко, 6
✆ 71-11-99, 48-50-99
ИП СЕЛЕЗНЕВ А. В.

VD ВЕРЕНД-ДИЗАЙН
ЖАЛЮЗИ
РОЛЬСТАВНИ
(4872) 350-291
ул. 9 Мая, 3, оф. 306
(4872) 304-265
ул. Каминского, 21, оф. 306
ООО "Веренд"

ТОРЭКС TOREX
Фирма «Надежные двери»
закажи ВСЕ в одном офисе!
• стальные двери от 4990 р.
• межкомнатные двери
• пластиковые окна
• решетки простые и кованые
• гаражные ворота - любые
• противопожарные двери и др.
Скидки, рассрочка, кредит.
Акция действует с 28.08 по 30.09.13. Подробности по тел.
Тула, ул. Литейная, 9, 2-й этаж,
т. 34-68-70, 8-963-931-61-18.
Пр. Ленина, 102, корп. 3, т. 35-60-72.
www.dvery-tula.ru
ИП Сорокин Р. А.

ПРОСТО ОКНА
• ОКНА и ДВЕРИ ПВХ
☎ 55-51-51 Ул. Советская, 14
8-910-168-61-31, 8-910-168-61-28
5 лет гарантии
СОБСТВЕННОЕ ПРОИЗВОДСТВО
БАЛКОНЫ
ИЗ АЛЮМИНИЯ «ПОД КЛЮЧ»
• РАССРОЧКА* • СКИДКИ, АКЦИИ
☎ 555-499 www.prostookna.net
*Рассрочку предоставляет ИП Титов О.В.

компания ОкноГрад технология уюта
БАЛКОНЫ И ЛОДЖИИ
внешняя и внутренняя обшивка
Окна ПВХ
ОСЕННИЕ СКИДКИ!*
Заключение договоров на дому по Туле и области Рассрочка без %
28-10-42
8-953-959-71-96
Тула, ул. Демонстрации, 148, офис 10
*Предложение действует с 28.08 по 30.09.2013 г. Подробности по тел. ИП Говоранов Н. А.

БАЛКОНЫ «ПОД КЛЮЧ»
АЛЮМИНИЙ
ЛОДЖИИ ПВХ
• НАТЯЖНЫЕ ПОТОЛКИ
• обшивка евровагонкой
• полы, шкафы, вынос
• работаем по области
• ремонт ограждений
Без % РАССРОЧКА на 3 мес.
Тел.: 45-22-53, 42-64-54
Тула, Новомедвенский пр-д, 2
ИП Просунцов

ОКОННЫЙ КОМБИНАТ СВЕТОЧ
ОСТЕКЛЕНИЕ БАЛКОНОВ
утепление, отделка, крыша
РАССРОЧКА 0% переплата
10% первоначальный взнос
10 месяцев отсрочка платежа
Центральный офис продаж
ТЦ "УтюгЪ", 4-й эт., оф. 409
71-72-31
скидка 7%
* Предложение действует с 11.09 по 30.09.2013 г. Подробности на местах продаж и по тел. Рассрочка предоставляется ООО «Викторин»

настоящее немецкое качество профиля REHAU
надежная австрийская фурнитура MACO
качественный монтаж по ГОСТу
собственное сертифицированное производство
тел. 38-50-62, 8-903-840-50-62
ООО "СтройДекор Плюс"

РеГаЛ ОКНА ПВХ
Балконы «под ключ»
☎ 79-24-33;
8-930-791-24-33;
8-920-769-45-51
Замер и доставка по городу и области бесплатно
Щегловская Засека, 19
РАССРОЧКА
ИП Гогорян Н.Г.

Стильно Современно Практично
НАТЯЖНЫЕ ПОТОЛКИ
от замера до монтажа 2 дня
РАБОТАЕМ ПО ТУЛЕ И ОБЛАСТИ
VALENTI www.valenti71.ru
38-52-19
т./ф. (4872) 40-34-86,
ул. Марата, 100, оф. 209-б
Приглашаем дилеров: 71-66-09
ИП ТУЛИКОВ А.В.

Балконы любой сложности
ОКНА пвх
Гарантия 5 лет
Все виды отделки и ремонта
профессиональный монтаж
Изготовление и монтаж в течение 2-х дней
Ремонт несущей плиты и парапета 79-00-28
8-920-766-31-16
ТРЕБУЮТСЯ МОНТАЖНИКИ ЗАРПЛАТА ВЫСОКАЯ
ИП Каретникова Е. В.

Сеть салонов SCHTERN
Магазин окон
магазин окон 5360 р.
Окно 1300х1300, 3-камерный профиль (Германия), стеклопакет 24 мм GUARDIAN
ПРИГЛАШАЕМ ДИЛЕРОВ К СОТРУДНИЧЕСТВУ 8-905-111-55-66
Тула, ул. Федора Смирнова, д. 7 тел.: 8(4872)56-30-26, 8-910-550-6051
пр-т Ленина, д. 108, офис 312, 3-й эт. тел.: 8(4872) 711-770, 8-910-550-6053
ул. Оружейная, д. 46, тел.: 8(4872) 79-29-51, 35-50-69, 8-910-550-60-52
Звонки по России бесплатно 8-800-250-00-48
РАССРОЧКА ПЛАТЕЖА*
www.mo48.ru
*Под рассрочкой понимается кредит без переплаты, предоставляемый банком-партнером ОАО «Альфа-Банк». ООО "МАГАЗИН ОКОН".
Цена указана на момент публикации.

Рассрочка без переплаты сроком до 1 года. Первый взнос от 30%.
Выезд, замер - бесплатно. Заключаем договоры на дому.
Акция! 1+1*
НАТЯЖНЫЕ ПОТОЛКИ от 270 р./м²
Россия, Бельгия, Германия, Франция
• Одноуровневые потолки
• Двух- и трехуровневые потолки
• Тканевые потолки – установка без нагрева
• Потолки с фотопечатью – огромный выбор
Rem-Proekt
Тула, ул. Октябрьская, 48-б, 6-й эт., оф. 601 (ТЦ «Миллионный»).
Тел.: 8 (4872) 588-788, 790-144. Rem-proekt.com
*Акция действует с 28.08 по 30.09.13 г. Подробности по тел.
ИП Баранов Т.Т.

Выбери себе автомобиль

КРУГЛОСУТОЧНО • 24 ЧАСА • ЭВАКУАТОР 40-15-15 • ИП Илюхин А.Н. •

ДОРОГИЕ ЧИТАТЕЛИ! Если вы хотите продать свой автомобиль, приезжайте в редакцию по адресу: Тула, пр. Ленина, 116, 1-й этаж, оф. 6. Объявление с фото стоит: для физических лиц – 150 руб. (в т. ч. НДС 18%); для юридических лиц – 750 руб. (в т. ч. НДС 18%).

До 85 000 руб.

ВАЗ-21053 1995 г.в., дв. 1,5, замена в 2010 г.; хор. сост. Тел. 8-903-841-29-88.

ИЖ-ОДА 2126 2004 г.в., дв. 1,6, пр. 115000 км, хэтчбек, задн. привод, в хор. сост., компл. зимн. рез., торг. Тел. 8-953-973-12-70.

ВАЗ-21053 2008 г.э., дв. 1,5 инж., хор. сост. Тел. 8-903-841-29-88.

До 130 000 руб.

ВАЗ-21102 2000 г.э., дв. 1,5 инж., хор. сост. Тел. 8-903-841-29-88.

ВАЗ-2113 2005 г.в., сигн., муз., хор. сост. Тел. 8-903-841-29-88.

ВАЗ-21103 2004 г.в., сигн., муз., эл/ст., отл. сост. Тел. 8-903-841-29-88.

До 195 000 руб.

CHERY AMULET 2007 г.в., 1 хоз., пр. 20000 км, конд., ГУР, эл/ст.+зерк., муз., л.д., хор. сост. Тел.: 8-903-659-56-86, 8-960-600-42-27.

DAEWOO MATIZ 2009 г.э., дв. 0,8 л. сигн., муз., проб. 38 000 км, отл. сост. Тел. 8-910-165-55-09.

GEELY OTAKA 2008 г.э., ГУР, конд., отл. сост. Тел. 8-903-841-29-88.

До 300 000 руб.

ВАЗ-2114 2008 г.в., муз., сигн., эл/ст., в отл. сост. Тел. 8-903-841-29-88.

ЛАДА КАЛИНА универсал 2009 г.э., дв. 1,6 16-кл., ЭУР, конд., 1 хоз., пр. 68000 км, хор. сост. Тел. 8-903-841-29-88.

СКУТЕРЫ, МОТОЦИКЛЫ, МИНИ-ТРАКТОРЫ из Японии. Постоянно в наличии независимо от сезона. www.scooter-tula.net 8-920-762-15-49.

Японские мини-тракторы КУБОТА, МИЦУБИШИ, ИСЕКИ, ЯНМАР без пр. по РФ, б/у. Мотоциклы, скутеры. www.scooter-tula.net 8-920-762-15-49.

Св. 300 000 руб.

KAWASAKI EX650 2010 г.в., в отличном сост., на гарантии. Тел. 8-920-775-68-88.

MITSUBISHI COLT 2007 г.э., дв. 1,3, ГУР, ABS, конд., пр. 79 000 км, отл. сост. Тел. 8-903-841-29-88.

RENAULT MEGANE 2008 г.в., дв. 1,6, АКПП, седан, бензин, пр. 60000 км, макс. компл. «Меган экстрим» (кроме кожи). Тел. 8-910-165-55-09.

Renault Logan 2010 г.в., пробег 16 000км.,МКПП, ГУР, дв. 1,4, ABS, конд., противотум. фары, литые диски, перед. стеклопод. Тел. 8-903-658-54-17.

Тульские автошколы

Название, адрес, телефон	Виды услуг
Центральная автошкола Тула, ул. Литейная, 12 (у динозавра); ул. Н. Руднева, 62. Тел.: 47-02-02, 8-919-088-54-46.	• Проводит подготовку водителей категории «В» среди взрослого населения и молодежи 17 лет. • Новый парк а/м (ином., отеч.). • Теоретические занятия в дневное и вечернее время. • Группы выходного дня. • Индивидуальное обучение (по желанию). • Оплата в рассрочку. • Учебная литература. **Предъявителю рекламы – скидка!** (Акция с 29.05 по 30.09, подробности по телефону) Лиц. 0133/00086
АВТОЛИГА ШКОЛА Тула, ул. Советская, 4 (терр. Центр. универмага). Тел.: 38-54-55, 8-905-116-33-22. www. autoliga71.ru	• Подготовка водителей кат. «В». • А/м Volkswagen Passat B3, Рено Логан, Дэу Тико, ВАЗ-2105, ВАЗ-21099, ВАЗ-2115, Peugeot (автомат). • Срок обучения – 2,5 мес. • Оплата в рассрочку, студентам – скидки. • Восстановление навыков вождения. • Группа выходного дня. • Новый класс. • Начальное вождение на тренажере (с АКПП и МКПП). **Стоимость полного курса обучения 18 000 руб.** (Акция с 3.04 по 30.09, подробности по телефону)
НОУ ДПО Тульская ОТШ **ДОСААФ России** Тула, ул. Тимирязева, 70, комн. 112. Тел.: 700-833, 215-224, 215-228. www.tula-otsh-dosaaf.ru	Подготовка водителей категорий «А», «В», «С», «D», «Е», • Трактористов • **Водителей автомобилей, осуществляющих перевозку опасных грузов** • Мастеров обучения вождению. • Автотренажеры. • Компьютерные курсы • Импортные и отечественные автомобили. • Гибкий график обучения. • Спецсигналы. • Вождение в удобное время. ОПЛАТА ЧАСТЯМИ. Лиц. 0133/01582 от 01.06.2013 г.

Название, адрес, телефон	Виды услуг
АВТОАЛЬЯНС ШКОЛА Тула, Красноармейский пр., 6, к. 2, тел. 56-33-30; ул. Седова, 27, тел. 55-92-20; ул. Октябрьская, 48-б (ТЦ «Миллионный»), офис 507, тел. 250-444. ул. Советская, 17, тел.: 38-40-12, 25-37-07. www.альянстула.рф www.alliancetula.ru	**СПЕЦПРЕДЛОЖЕНИЕ до 30.09.13:** • Группы утренние – теория 7300 рублей, • Новый филиал на ул. Советской, 17 – теория – 7980 руб. • вечерние группы и выходного дня • Студентам, именинникам – подарок!!! - 10% при оформлении договора на «А» + «В». • Качественная подготовка, большой автопарк новых иномарок с МКПП и АКПП. • Первоначальный взнос от 1000 рублей. Акция до 30.09, подр. по тел.
Шанс автошкола Тула, ул. Советская, 60, оф. 22 (Детский универмаг), тел.: 36-13-58, 8-910-153-44-16. www.shanstula.ru	**Ваш шанс стать водителем!** • Проводит постоянный набор в дневные, вечерние и группы выходного дня по подготовке водителей ТС категории «В». • Оплата в рассрочку. • **Первоначальный взнос – 1000 руб.** • Срок обучения – 2,5 месяца. • **Студентам – скидки*.** • Обеспечение необходимой литературой. (*Акция с 29.05 по 30.09, подробности по телефону)
Дорогие рекламодатели! Мы рады предложить вам возможность размещения рекламы автоуслуг. ☎ 57-07-07 (доб. 135), менеджер Марина Карпунина.	

ШИННЫЙ ЦЕНТР NOKIAN TYRES

• НОВИНКИ СЕЗОНА • ЗИМНИЕ ШИНЫ
• широкий выбор шин Nokian Tyres и другие бренды, а также диски
• сервисная зона, мелкий ремонт, ТО
• профессиональный шиномонтаж
• ремонт дисков
• сезонное хранение шин
• рассрочка*

Тула, Новомосковское ш., 58-а, ☎ 716-003, 730-656.
ул. Октябрьская, 62, ☎ 344-194,
ул. Скуратовская, 124, ☎ 8(920) 276-80-72. www. shinavtule.ru

ООО «Шины» *кредит без переплаты ОАО «ОТП-банк»

57-07-07
ЕДИНЫЙ НОМЕР ЕЖЕНЕДЕЛЬНИКА «СЛОБОДА»

ЗАПИСНАЯ КНИЖКА

Реклама

Каталог организаций Тулы
MYSLO.RU/ORGANIZATIONS

> Ателье

Скорняк высшей квалификации

Тел.: 21-31-42, 8-915-697-94-48.

СТАЖ РАБОТЫ 25 ЛЕТ.

- Пошив любых моделей из натурального меха.
- Ремонт любой сложности.
- Перекрой старых моделей на новые от простых до эксклюзивных.
- Имеются образцы моделей, каталоги, а также в наличии каракуль, мутон, норка, лиса, лама и др. меха.
- Пошив изделий из норки по доступным ценам.

ИП Голубева Н. Е

Ателье меха и кожи

Тула, ул. Колетвинова, 6 (Дом быта, 2-й эт., комн.15). Тел. 36-37-17. Работаем в пн. и сб. с 9.00 до 17.00, со вт.–пт. с 9.00 до 18.00, вскр. с 9.00 до 15.00.

Доверьте ремонт ваших шуб, головных уборов и кожаных изделий профессионалам!

Нам уже более 17 лет! Работа по меху любой сложности. Работа выполняется по современным технологиям. Распродажа шуб, курток, жилеток из норки, чернобурки, рыжей лисы, каракуля.

Вы будете довольны!

ИП Соколова.

> Все для дома

Группа компаний «ФРЕШ-СЕРВИС»

Профессиональная УБОРКА (КЛИНИНГ)

Тула, ул. Большая, 1-а.
Тел.: 34-01-01, 47-47-70, 8-905-627-47-70.

- Уборка квартир, коттеджей, комплексное обслуживание объектов недвижимости.
- Уборка после строительства и ремонта.
- Химчистка ковров, мягкой мебели, салонов автомобилей.
- Мойка окон, витрин, фасадов.

ООО «ФРЕШ-СЕРВИС».

ООО «Евроклининг»

Тула, ул. Тургеневская, 47-а, оф. 103. Тел.: 703-342; 8-910-944-55-88; 8-905-626-22-69.

- Профессиональная уборка торговых, производственных и жилых помещений. Ежедневная и комплексная уборка. Мытье окон, фасадов. Уборка после ремонта и строительства. Химчистка и защита напольных покрытий. Химчистка ковров и мягкой мебели.

ООО «Евроклининг»

> Медицина

Медицинский центр «АТЛАНТ» – клиника для здоровой спины

Тула, ул. Ложевая,122, в МФ здании «Милан», тел.: 70-37-67, 70-37-97.
Режим работы: с 9.00 до 21.00.

- Консультации невролога (детского и взрослого), гинеколога, кардиолога, травматолога-ортопеда, сосудистого хирурга, ревматолога, эндокринолога, мануального терапевта, озонотерапевта, физиотерапевта, гирудотерапевта.
- Физиопроцедуры.
- Ударно-волновая терапия.
- Озонотерапия.
- УЗИ.
- Массаж, гидромассаж, душ Шарко.
- Вытяжение позвоночника (сухое и гидровытяжение).
- Полный спектр анализов.
- Кольпоскопия.
- Иглорефлексотерапия.
- Склеротерапия.
- Блокада, капельница.

О возможных противопоказаниях и побочных действиях консультируйтесь с врачом.
ЛО-71-01-000-848 от 14 марта 2013 г. ООО «Вымпел»

ООО «МЕДИЛЮКС» 8 лет работы

Тел.: 28-24-44, 8-953-960-08-19. clck.ru/8bbjL

- Помощь при запоях (капельницы) на дому,
- блокада алкогольной зависимости методом кодирования: «ТОРПЕДО», «ЭСПЕРАЛЬ», гипноз,
- лечение табакокурения,
- консультации врача-психотерапевта.

Анонимно 24 часа.

Тула и область

О возможных противопоказаниях и побочных действиях консультируйтесь с врачом.
ООО «МЕДИЛЮКС». Лиц. ПО-71-01-000401 от 01.07.10 г.

Служба НАРКОЛОГИЧЕСКОЙ ПОМОЩИ ООО «ВОЗРОЖДЕНИЕ+»

- Вывод из запоя на дому;
- Различные методы кодирования: Торпедо, Эспераль, Абстинол, Абстинак, Гипнотерапия;
- консультации врачей:
  - › психиатра-нарколога, › психиатра;
- Работаем с областью.

Запись по тел. – круглосуточно!
28-17-01, 8-963-226-23-82, 8-905-629-66-05.

О возможных противопоказаниях и побочных действиях консультируйтесь с врачом.
ООО «Возрождение». Лиц. ЛО 71-01-000225 от 18 июня 2009 г.

Помощь детям без лекарств, лазера и операций

Тула, ул. Дм. Ульянова,17 (ж/д больница, детская поликлиника). Кабинет 26. Запись с 10.30 по тел. 8-905-117-95-59. http://К-центр-ментальной-терапии.рф/
Сохранение аденоидов, миндалин, пазух от прокола, гарантируем. Рассасывание: разросшейся части **АДЕНОИДОВ** (2, 3, 4 степ.), устранение причин их разрастания (аденоиды хирург. не удаляются, рост аденоидов прекращ. после первой процедуры и появл. нос. дыхание, проходит насморк, исчезает храп, искл. антибиотики, повышается иммунитет, повторный рост аден. не наблюдается), одновременно проведение первой процедуры устраняет симптомы **ХР.ТОНЗИЛЛИТА** (миндалины хирург. не удал.), **ГАЙМОРИТА**, **ЗАЛОЖЕННОСТИ** (не треб. хир. вмешат. при смещ. нос. перегородки).

О возможных противопоказаниях и побочных действиях консультируйтесь с врачом.
ООО К ЦЕНТР-МЕНТАЛЬНОЕ ЛЕЧЕНИЕ. Лиц. №ЛО-71-01-000742

Клиника наркологии ООО «СпасениЕ +»

Тула, Новомосковское шоссе, 2, оф. 6, тел.: 28-15-00, 8-953-432-72-73, 8-915-784-33-00.

- Выведение из запоя на дому,
- амбулаторная и поликлиническая помощь,
- кодирование «Торпедо», «Эспераль», Алгоминал, Вивитрол, А. Р. Довженко.
- лечение табакокурения,
- консультации психиатра-нарколога, психолога, логопеда,
- работаем с областью.

Доступные цены. Анонимно 24 часа.

О возможных противопоказаниях и побочных действиях консультируйтесь с врачом.
ООО «СпасениЕ». ЛО -71-01-000836 от 5 марта 2013 года

Экстренная наркология «РЕНЕССАНС»

Тула, пр. Ленина, 87
(территория стадиона «Арсенал»).

Тел.: 79-23-99, 8-920-777-55-03, 8-920-748-66-66.

ВЫЕЗД НАРКОЛОГА В ТЕЧЕНИЕ 1 ЧАСА! ТУЛА И ОБЛАСТЬ.

ЭКСТРЕННОЕ ВЫТРЕЗВЛЕНИЕ;

ВСЕ МЕТОДЫ КОДИРОВАНИЯ +ВИВИТРОЛ;

ЛЕЧЕНИЕ В АМБУЛАТОРИИ.

ПРИЕМ ПСИХОТЕРАПЕВТА.

ДОСТУПНО, АНОНИМНО!

О возможных противопоказаниях и побочных действиях консультируйтесь с врачом.
Лиц. № 71-01000833 от 25.02.2013 г. ООО «Ренессанс»

Медицинский центр «ГАРМОНИЯ ЖИЗНИ»

Тула, ул. М. Тореза, 20,
тел.: 30-70-24, 8-953-965-19-18.

Полное обследование организма за 1,5 часа. УЗИ (взрослых, детей, беременных). По любым медицинским вопросам, связанным с заболеваниями сердца, сосудов, нервной, пищеварительной, эндокринной, мочеполовой систем, беременностью, обращайтесь в наш медицинский центр. Индивидуально подберем фитопрепараты фирмы **Vita-Line** из экологически чистых, безопасных, натуральных компонентов. **Прием ведут ведущие специалисты.**

О возможных противопоказаниях и побочных действиях консультируйтесь с врачом.
ИП Цкипури Г. Н. Лиц. ЛО-71-01-000-267 от 27 августа 2009г.

Клиника урогинекологии «ВИТА ПЛЮС»

Тула, ул. Смидович, 11, тел. 33-25-26.

Опытные высококвалифицированные
УРОЛОГИ, АНДРОЛОГИ, ГИНЕКОЛОГИ
проведут полноценное
ОБСЛЕДОВАНИЕ И ЛЕЧЕНИЕ
на новом оборудовании
США, Японии, Ю. Кореи и России.
ЭФФЕКТ С ПЕРВЫХ ПРОЦЕДУР.
Предварительная запись по тел. с 9.00 до 17.00.

О возможных противопоказаниях и побочных действиях консультируйтесь с врачом.
ООО «Вита плюс». Лиц. А469796 от 15.01.04 г., выд. деп. здравоохр. ТО.

СЛУЖБА КРУГЛОСУТОЧНОЙ НАРКОЛОГИЧЕСКОЙ ПОМОЩИ

Тел.: 28-20-20, 38-41-01.

- Выведение из запоя, снятие алкогольной интоксикации.
- Лечение похмельного синдрома.
- Блокада алкогольной зависимости.
- Консультации психолога, психиатра-нарколога.
- Введение препаратов «ТОРПЕДО», «ДДД», Аквилонг, Абстинол.

ИНДИВИДУАЛЬНЫЙ ПОДХОД, ВНИМАТЕЛЬНОЕ ОТНОШЕНИЕ.

О возможных противопоказаниях и побочных действиях консультируйтесь с врачом.
Лиц. ЛО -71-01-00767 от 02.11.2012 г. ООО «МЦ «АВИЦЕННА».

Алкоголизму – НЕТ!

Тел.: 28-27-27, 8-953-960-28-15. clck.ru/8bbjL

АНОНИМНО

- Вывод из запоя (капельницы) на дому.
- Различные методы кодирования: по А. Р. Довженко, «ТОРПЕДО», «ЭСПЕРАЛЬ».
- Консультации психотерапевта.

ДОСТУПНО!

Тула и область

О возможных противопоказаниях и побочных действиях консультируйтесь с врачом.
ООО «МЕДИЛЮКС» Лиц. ПО-71-01-000401 от 01.07.10 г.

Врач ПСИХИАТР-НАРКОЛОГ СИВЕРИНА ЖАННА ГЕННАДЬЕВНА

www.siverina.ru
Многолетний практический опыт работы.

- Анонимное лечение и профилактика алкоголизма методом А. Р. Довженко.
- Лечение табакокурения. Прием в воскр.

Прием пациентов только по предварительной записи по тел.: 8-920-774-51-28, 8-963-228-45-54.

О возможных противопоказаниях и побочных действиях консультируйтесь с врачом.
ЛИЦ. ЛО-71-01-000127 от 04.12.2008 г.

Гинекологическая клиника «ЦЕНТР ЗДОРОВЬЯ ЖЕНЩИН»

Тула, ул. М. Мазая, 3.
Тел./факс: 44-34-88, 8-915-695-45-35.

Аборты, эрозии,
воспалительные заболевания.
Врачи высшей, 1-й категорий.

Искусственное прерывание беременности может повлечь бесплодие и вредные последствия для здоровья.
О возможных противопоказаниях и побочных действиях консультируйтесь с врачом.
ООО «МЕДСЕРВИС»

«КАБИНЕТ ПСИХОТЕРАПИИ» ПОМИНОВА Галина Елизарьевна Врач психиатр-нарколог, психотерапевт-гипнолог

Тула, ул. Оружейная, 23 (угол ул. 9 Мая и Оружейной), «Кабинет психотерапии» (вход с торца), ост. «Ул. Оружейная» – 1-я от автовокзала. Тел.: 8-963-227-72-89, 40-42-86, 39-74-00.

АНОНИМНОЕ ЛЕЧЕНИЕ и ПРОФИЛАКТИКА АЛКОГОЛИЗМА методом КОДИРОВАНИЯ по А. Р. ДОВЖЕНКО в модификации НЛП (психическая САМОРЕГУЛЯЦИЯ). Элементы семейной психотерапии (без алкоголя от 2-х суток и более) **по воскресеньям в 9 часов. Цена 3000 руб. ОБРАТИТЕ ВНИМАНИЕ! Для пациентов, прошедших лечение у врача:** снятие, подкрепление, продление кода, **помощь по коду ПО СУББОТАМ, в 9 ЧАСОВ. Бесплатно.**
ЛЕЧЕНИЕ ОЖИРЕНИЯ с обучением САМОРЕГУЛЯЦИИ: только 3-я среда месяца. Без пищи 12 часов, сеанс с 9 до 18 часов; **цена 3000 руб. Консультационный день для прошедших лечение – 1-я суббота каждого месяца в 14 часов.**

О возможных противопоказаниях и побочных действиях консультируйтесь с врачом.
Ло-7101-000158 от 10.02.09, выд. деп. здравоохр. ТО.

Центр «ДОВЕРИЕ»

Тула, ул. Ф. Энгельса, 137.
Тел. (4872) 36-33-20.
Врач: Скрыльков Иван Дмитриевич

АНОНИМНОЕ ЛЕЧЕНИЕ И ПРОФИЛАКТИКА АЛКОГОЛИЗМА И ТАБАКОКУРЕНИЯ ПО А.Р. ДОВЖЕНКО.
ЛЕЧЕНИЕ ОЖИРЕНИЯ МЕТОДОМ САМОРЕГУЛЯЦИИ
Часы приема:
ПН., ВТ., ЧТ., ПТ. с 9.00 до 15.00.
Начало лечебного сеанса: 10.00, 13.00,
СУБ., ВОСКР. с 8.00 до 12.00.
Среда – выходной.

О возможных противопоказаниях и побочных действиях консультируйтесь с врачом.
Лиц. №71-01-00358 от 13.12.2007.
Лиц. №ЛО-71-01-000447 от 13.10.10
ООО «Доверие».

ПРОБЛЕМЫ С АЛКОГОЛЕМ?

Тел.: 38-40-45, 38-44-83.

МЫ ПОМОЖЕМ:

- выведение из запоя;
- капельницы на дому;
- блокада алкогольной зависимости, введение препарата «ТОРПЕДО», «ДДД», Аквилонг, Абстинол.

ДОСТУПНО.

О возможных противопоказаниях и побочных действиях консультируйтесь с врачом.
ЛИЦ. ЛО -71-01-00767 ОТ 02.11.2012 Г. ООО «МЦ «АВИЦЕННА».

> Образование

Курсы ландшафтного дизайна «Построй свой сад» и курсы «Фитодизайн»

Курсы проводит член международной ассоциации «НАФАС» Ирина Моисеева. Тел.: (905) 624-42-59, (903) 844-48-79. Адрес: пр. Ленина, 112, м-н «САД ЧУДЕС».

Студия фитодизайна проводит курсы ландшафтного дизайна «Построй свой сад»,
курсы «Фитодизайн» – икебана, европейская аранжировка, тематическая композиция (Новый год, Пасха и т.п.).

ИП Моисеева Е.Ю.

Языковой центр «Перспектива»

Тула, ул. Рязанская, 24, к. 1. Ул. Фрунзе, 18. Ул. Калинина, 8-а. Ул. Оборонная, 91, к. 1. Тел. 404-254. www.perspectivacentre.ru
Английский язык:

- Для детей и взрослых.
- От начального до продвинутого.
- Подготовка к ГИА, ЕГЭ.
- В группах и индивидуально.
- Доступные цены.
- Бесплатно: пробный урок и учебные пособия*.
- В сентябре скидка 10%*.

*Акция действует с 21.08 по 30.09.2013, подробности по тел.
ЧОУ ДО ДЕТЕЙ И ВЗРОСЛЫХ ЯЗЫКОВОЙ ЦЕНТР «ПЕРСПЕКТИВА»

> Обслуживание торжеств

Организация праздников!

Тел. 8-953-967-23-33.
www.eventgall.ru

Свадьба, корпоратив, вечеринка?

Полный спектр услуг:
ведущие и диджеи, фото- и видеооператоры, банкетные залы, оформление и тех. обеспечение праздника.

ООО «Галерея праздников»

> Рестораны

Кафе «ВОСТОК»

Тула, ул. Поленова, 35. Тел. 44-22-26.
Вс.-чт. 12.00-2.00. Пт.-сб. 12.00-5.00.

- 2 зала, на 50 и 100 человек, 2 VIP-комнаты.
- ЖИВАЯ МУЗЫКА.
- Русская, европейская, восточная кухня.

Принимаем заказы на проведение корпоративов, торжеств, свадеб.

ООО «Фирма «Пронто»

Кабаре-бар «ЁЛОЧКА»

Тула, ЦПКиО им. П.П.Белоусова, рядом с СК «Динамо» и пунктом проката. Ежедневно с 11.00 до последнего клиента.

Тел.: 307-307, 8-910-584-89-46.

Проведение торжеств, свадеб, корпоративов, детских праздников.

Меню от 500 руб. на человека!

ООО «Елочка».

Кафе-бар «ПЕЧКИ-ЛАВОЧКИ»

Приглашает вас ежедневно с 12.00 до 2.00. Тула, ул. Рязанская, 36-а, тел. 24-14-53.

Проведение юбилеев, свадеб, корпоративов (от 600 руб. на чел.). Предоставляем услуги тамада. При заказе – бильярд, караоке БЕСПЛАТНО.*

*Срок с 24.09 по 31.10. Подробности по телефону.
ООО «Печки-лавочки»

> Салоны красоты

Студия красоты «PAFOS»

Тула, ул. Станиславского, 3, тел. 35-99-19.

NEW!!! Окрашивание ОМБРЕ – новая тенденция!!!! Полуперманентное окрашивание ресниц на 3 недели!!!! Японский маникюр P-SHINE!! Свадебные и вечерние прически. Стрижки горячими ножницами, окраски любой сложности (WELLA), плетение косичек любой сложности. Наращивание волос и ресниц. Весь спектр ногтевого сервиса (SHELLAC, OPI, китайская роспись). Педикюр, аппаратный и СПА. Кератиновое выпрямление волос до 6 мес. Вертикальный солярий. Продажа проф.косметики и подарочные сертификаты.

ООО «Платинум»

Центр эстетической косметологии «ACADEMIE»

Тула, ул. Первомайская, 20. Тел. 31-86-37.

ВРАЧ-ДЕРМАТОКОСМЕТОЛОГ. БОТОКС. КОНТУРНАЯ ПЛАСТИКА. МЕЗОНИТИ. МЕЗОТЕРАПИЯ. Пилинги. Дермароллеры. Лифтинг. Жирная кожа. Чувствительная кожа. Восстановление овала лица. **КИТАЙСКИЙ, КОРЕЙСКИЙ, ФРАНЦУЗСКИЙ, ГАВАЙСКИЙ, БРАЗИЛЬСКИЙ, МЕДОВЫЙ** массажи. Программы по телу, обертывания. Депиляция. **УЛЬТРАЗВУКОВЫЕ ПРОЦЕДУРЫ. ИННОВАЦИЯ! REGEN TRIPOLAR RF** – безоперационная подтяжка кожи и лечение целлюлита. **Перманентный макияж. Пирсинг. Подарочные сертификаты.**

О возможных противопоказаниях и побочных действиях консультируйтесь с врачом.
Лиц. №71-01-000271. ООО «Примо»

Клуб красоты «ПЛЯЖ»

Тула, ул. Металлургов, 55, тел.: 44-10-39, 8-951-691-32-24. Новые технологии, дипломированные специалисты, индивидуальный подход.

- Современные тенденции в стрижках и окрасках.
- Безаммиачное тонирование (la biosthetique).
- СПА-уход, ламинирование, запайка.
- Свадебные и вечерние прически, плетение.
- Наращивание волос (Europa hair).
- Маникюр (OPI), **Японский эко-маникюр!** Педикюр (GEHWOL), SHELLAC.
- Моделирование ногтей. Наращивание ресниц.
- Студия загара.
- Подарочные сертификаты. Клубные карты.
- Уход за лицом и телом.

ООО «Акцент».

Салон-парикмахерская «АРО»

Тула, Красноармейский пр., 21. Тел.: 30-38-48, 8-910-702-80-82. С 9.00 до 20.00, без обеда и выходных.

- **Наращивание волос.**
- Все виды парикмахерских услуг.
- Афрокосички – 80 руб.
- **Стрижки горячими ножницами.**
- **НАРАЩИВАНИЕ РЕСНИЦ – 12 руб./шт.**
- Прически (выезд на дом).
- Педикюр – 550 руб.
- Макияж.
- **МАНИКЮР – 180 руб.**

ИП Рябова О.П

Салоны красоты «ХАМЕЛЕОН»

Тула, ул. Демонстрации, 4, тел. 55-44-77. Тула, ул. Пролетарская, 28, тел. 50-70-80. Тула, пр. Ленина, 104, тел. 35-19-55. www. salon-chameleon.ru

Наращивание волос ONE TOUCH – 2500 руб.,на капсулах – 3500 руб.Окрашивание GOLDWELL (ELUMEN; Nectaya – на 91% натуральный краситель!). Кератиновое выпрямление – от 500 руб. Стрижки горячими ножницами. Прически, косы. **Nail-art:** гель,акрил (CND, kodi) – 300 оттенков. Shellac (30 цв.). Педикюр (Gehwoll) Уход за лицом (Holy Land), программы по уходу за телом. Наращ. ресниц 3D. Полуперманентная тушь на три недели. 5 вертик. турбосоляриев (зерк. пол, новые супермощные 3-цв. лампы!)
Магазин HAIRSHOP – все для наращивания волос.

ИП Сергеева Н.В.

> Сауны и бани

САУНА на Дзержинского

Тула, ул. Дзержинского, 10. Тел. 36-26-86.

РАБОТАЕМ БЕЗ ВЫХОДНЫХ. Приглашаем вас в уютную сауну в самом центре города.

Для вас 4 сауны с парной, комнатой отдыха, караоке. Для любителей поплавать – большой бассейн 5х4 м (28°С) с подсветкой и гидромассажем.

ООО «Трио».

БАНЯ НА ДРОВАХ

Тула, ул. 3. Космодемьянской, 34 (р-н ул. Болдина).
Тел.: 26-07-45, 8-962-274-90-72.

КРУГЛОСУТОЧНО.

- Великолепный пар.
- Комната отдыха.
- Уютный дворик с мангалом.
- Охраняемая парковка.

ИП Волков В. В.

Сауна «ИЗБУШКА» в Комсомольском парке

Тел. 8-903-658-53-00. Круглосуточно. Приглашаем посетить русскую парную!

- Сауна.
- Деликатная парилка.
- Большой бассейн.
- Караоке.
- Веники (в ассортименте).
- Русский душ.

ИП Касинская С. Е.

Баня «НА СТУДЕНКЕ»

Тула, Мясново, ул. Нижняя Студенка, 49-51 (в р-не авторынка). Тел.: 8-920-747-61-97, 8-905-114-3333.

- Гостиничные номера.
- Новые бани на дровах.
- Бассейны 6х4х2м.
- Кафе.
- Бильярд.
- Фирменный чай.
- Дубовые веники.

От 700 руб./час

ИП Чувилев М.В.

Баня на Карпова

Тула, ул. Карпова, 50 (пос. Октябрьский), тел.: (4872) 430-176, 8-953-419-11-00. 24 часа.

У нас всегда жарко! На дровах!

- Дровяная печь.
- Парилка абаш.
- Теплый бассейн, теплый пол.
- Все необходимое для бани имеется.
- Беседка с камином.
- Система абонементных скидок*.

От 400 до 800 руб./час.

*Акция действует с 24.09 по 31.10.2013. Виговский А.В. ИП

Комплекс «УЛЫБКА ПРОШЛОГО»

Тула, ул. Луначарского, 170, тел.: 49-36-76, 8-953-434-54-34.

Клуб для ценителей отдыха VIP-класса «Улыбка прошлого»: шикарная комната отдыха с бильярдом, телевизором и караоке, баня с каджой ледяной воды, современный бассейн с течением, закрытая автопарковка.

ООО «Аспера»

> Солярии

Студия загара «MAGIC SUN»

Тула, ул. Мира, 35. Тел. 35-23-84.

КРАСИВЫЙ ЗАГАР – ЛУЧШЕЕ СРЕДСТВО ОТ ДЕПРЕССИИ.

ИП Шейерман Л.Ф.

> Спорт

Женский фитнес-клуб «NORMA»

Тула, ул. Советская, 11 (напротив Центрального универмага). Тел. 30-34-00.

- Профессиональные тренажеры.
- Кардиолиния (беговые дорожки, эллипсоиды, велоэргометры, степперы).
- Индивидуальные программы фитнес-тренинга **(абонементы от 1150 р.)**.
- Профессиональные солярии, в т.ч. вертикальный турбо **(абонемент – 400 р.)**.
- Сауна.

ИП Щербаков С. Б.

Айкидо «АЙКИКАЙ ЦЕНТР» DOJO

Тула, ул. Пушкинская, 1-а (спорт. школа дзюдо); пр. Ленина, 125, педуниверситет (2-й корп., здание за танком).
Тел. 8-953-431-54-54. www.aiki71.ru

ПРОВОДИМ НАБОР ВЗРОСЛЫХ И ДЕТЕЙ С 8 ЛЕТ!

Дисциплины: классические и прикладные техники айкидо, фехтование традиционным оружием, бросковая и ударная техника, акробатика.

Аттестация и проведение семинаров в Москве.

ИП Понятский.

Частные объявления

> Недвижимость

- **ПОМОЩЬ РИЭЛТОРА В ПОКУПКЕ, ПРОДАЖЕ, ОБМЕНЕ ВАШЕЙ НЕДВИЖИМОСТИ.** СОПРОВОЖДЕНИЕ СДЕЛОК. 8-953-954-04-68. (№2908)
- **АН «МОНОЛИТ». 15 ЛЕТ УСПЕШНОЙ РАБОТЫ. ПОМОЩЬ ПРОФЕССИОНАЛЬНЫХ РИЭЛТОРОВ.** ВСЕ ОПЕРАЦИИ С НЕДВИЖИМОСТЬЮ. Тел.: 71-68-84, 8-920-276-48-18. (№3068)
- **УСЛУГИ профессионального РИЭЛТОРА. Недорого. Оформление ИПОТЕКИ** для клиентов с проблемной кредитной историей. Погашение долгов. Сложные сделки. Работа по объектам в Москве. 8-952-019-89-97. (№3292)

■ **ВНИМАНИЕ! НОВОСТРОЙКИ в г. ТУЛЕ, МКР-Н ЛЕВОБЕРЕЖНЫЙ, ПО СУПЕРЦЕНАМ:** 1-КОМН. КВ. от 952000 руб., 2-КОМН. КВ. от 1645000 руб., 3-КОМН. КВ. от 1960000 руб. Помощь в оформлении ипотеки. 8-920-277-82-94. (№3303)

Трехкомнатные. Продажа

Советский

■ **С. Перовской ул., 3-комн. кв.,** 65,5 кв. м, 4/5-эт. кирп. дома, новая лоджия, нов. кухня, в отл. сост. 8-905-113-45-72. (№3156)

Центральный

■ **Некрасова ул. (Кр. Перекоп), 3-комн. кв.,** 73/51/6 кв. м, 1-й эт. выс. 2-эт. кирп. дома, комн. разд., не угл., потолки 3,2 м, с/у разд., хор. ремонт, пласт. окна, новые трубы, встроен. кухня, под окнами гараж, 2 сарая; можно с мебелью. 1 собственник. 8-910-943-29-17. (№3204)

Дома. Продажа

Область

■ **Лужное с., дом 40 кв. м, 10 сот. земли,** газ, свет, вода. 550 000 р. 8-920-754-27-34, 8-905-625-03-25. (№3168)

■ **Мещерино с. Плавского р-на, дом 59 кв. м,** в доме свет, газ, вода, АОГВ, уч. 25 сот. в собств., хозпостр. 8-920-273-36-22, 8-915-786-40-50. (№3253)

Земельные участки. Продажа

■ **ДЕМИДОВКА дер. Ленинск. р-на, зем. уч. 16 сот.,** рядом газ, эл-во. 71-67-73, 8-906-624-03-14. (№2371)

■ **Костомарово п. Щекинского р-на, примык. к г. Советску, уч. 15 сот.** под ИЖС, возм. увелич. на 6 сот. засчет огорода, на уч. свет, газ и вода по границе, большой яблон. сад, крыжовник, смородина, вишни. Есть ветхий дом под снос. Круглогод. асф. проезд до участка. Рядом Советское водохр.8-910-943-29-17. (№3205)

Дачи. Продажа

Зареченский

■ **Горелки, СНТ «Дружба», дача 2-эт. после капремонта**, новая жел. крыша, обшита пластиком, новые терраса, окна, бетонир. площ. под большой бассейн, дорожки из плитки, много цветов, кустарн., плодов. деревьев; ландшафтный дизайн. 8-915-694-62-38. (№3157)

Квартиры, комнаты. Покупка

■ **1-2-КОМН. КВ. в любом р-не Тулы.** 8-953-967-22-81. (№2789)

■ **КОМНАТУ в любом р-не Тулы, в любом состоянии**. 8-920-752-07-86. (№2790)

■ **1-2-КОМН. КВАРТИРУ ДЛЯ СЕБЯ.** Тел.: 71-68-84, 8-920-276-48-18. (№3069)

■ **КОМНАТУ С ПОДСЕЛЕНИЕМ СРОЧНО!** Тел.: 71-68-84, 8-920-276-48-18. (№3070)

Аренда. Сдаю

■ **АН «City-flat». КВАРТИРЫ НА СУТКИ от 500 руб**. 8-960-598-68-68. (№2481)

■ **КВАРТИРЫ ПОСУТОЧНО**. 8-953-422-97-17, 38-54-19 www.realty71.com (№2872)

■ **КВАРТИРУ.** 8-953-968-88-18. (№2953)

■ **КВАРТ. в Туле.** 405-205, 39-11-48, 8-962-272-94-99. (№2974)

■ **КВАРТИРЫ, КОМНАТЫ, ДОМА предлагает агентство по найму**. 31-27-65, 8-905-111-05-95. (№3043)

■ **КВАРТИРЫ НА СУТКИ**. 351-371, 8-915-685-33-85. (№3804)

Коммерческая недвижимость. Аренда. Сдаю

■ **Революции ул., 39, ОФИСНЫЕ И ТОРГОВЫЕ ПОМЕЩЕНИЯ** от 15 до 500 кв. м. 71-44-77, 36-89-89. (СЧ.118ч)

■ **Сдается в аренду здание общей площадью 1500 кв. м. по адресу: г. Тула,ул. Рязанская,д.44. Все коммуникации,удобный подъезд. Для гостиницы, досуг. центра,офиса,клуба и др. Возможна аренда от 370 кв.м.** Тел:89036978160. (№3314)

Аренда. Сниму

■ **КВАРТИРУ СРОЧНО, на ваших условиях. Без посредн.** 71-69-53, 8-953-951-77-19. (№729, №841)

■ **КВАРТИРУ. СРОЧНО. БЕЗ ПОСРЕДНИКОВ.** 71-62-67, 8-906-625-51-99. (№1242)

■ **1-2-КОМН. КВ., ДОМ в любом р-не, на ваших условиях, рассмотрю все варианты.** 71-67-96, 8-915-683-65-58. (№2939)

■ **КВАРТИРУ ДЛЯ СЕБЯ. ИНТЕЛЛИГЕНТНАЯ СЕМЬЯ.** 8-953-428-05-95, 36-01-47. (№2982, №2983)

■ **1-2 комн. кварт. для семьи военнослужащих.** Тел. 8-950-906-69-83. (№2408)

■ **СНИМУ 1-2-3-КОМН. КВ. В ЛЮБОМ Р-НЕ ТУЛЫ**. 8-903-421-43-73. (№2954)

■ **КВАРТ. в Туле.** 405-205, 39-11-48, 8-962-272-94-99. (№2975)

■ **КОМН.** 405-205, 39-11-48, 8-962-272-94-99. (№2976)

■ **СРОЧНО! ДЛЯ СЕБЯ 1-2-КОМН. КВ. Без посредников.** 8-963-224-10-55. (№2985)

■ **КВАРТИРУ, КОМНАТУ, ДОМ СРОЧНО в любом р-не.** Без посредников. 42-29-68, 8-953-440-57-42. (№3011)

■ **1-КОМН. КВАРТИРУ, КОМНАТУ для русской семьи.** Рассмотрю все варианты. 31-27-65, 8-953-422-96-95. (№3040)

■ **СРОЧНО! 1-2 КОМН. КВ., ДОМ для платежеспособной русской семьи в любом р-не.** Рассмотрю любые варианты. 23-58-17, 8-953-422-88-65. (№3041)

■ **КОМНАТУ в любом районе Тулы.** 23-58-17, 8-953-422-96-95. (№3042)

■ **КВАРТИРУ, КОМНАТУ, ДОМ СРОЧНО, в любом р-не**. Тел.: 37-05-10, 8-920-774-45-74. (№3088)

■ **1-КОМН. КВ. Без посредников.** 8-953-187-07-79, 42-29-68. (№3233)

■ **КВАРТИРУ ДЛЯ СЕМЬИ ТУЛЯКОВ. БЕЗ ПОСРЕДН**. 21-03-93, 8-905-629-69-99. (№4152)

> Астрология, гадание

■ **МАГИСТР ВЫСШЕЙ МАГИИ. Парапсихолог. Гипнолог. Ясновидение (диагностика). Лечение практически ВСЕХ заболеваний. Решение ВСЕХ жизненных проблем.** Снятие любой порчи, проклятия, венца безбрачия. Экзорцизм (изгнание бесов). Мощная многоуровневая защита. Св. 305714721500024. **parapsiholog.ru 8-905-622-58-20. massag-v-tule.ru Работаю с благословения истинно православной церкви. Награжден орденом «За заслуги в области Духовного целительства» Первой степени. Вадим Александрович.** (№2690, №2866)

■ **БОЖИЙ ДАР В ПОМОЩЬ КАЖДОМУ. ПОТОМСТВЕННАЯ ПРЕДСКАЗАТЕЛЬНИЦА: ПОМОЩЬ В САМЫХ СЛОЖНЫХ, ЗАПУТАННЫХ СИТУАЦИЯХ. Снимаю порчу, сглаз, родовое заклятие, венец безбрачия и бесплодия; верну любимого без греха и вреда для здоровья. Загляну в прошлое, предскажу будущее. Сниму порчу с жилых и нежилых помещений. Талисманы: бизнес, удача, оберег. Работа с фото. Св. 71 №001144703. 8-960-596-17-76. Злата.** (№3105)

■ **ЕЛЕНА ПЕТРОВНА - ПОТОМСТВЕННАЯ ГАДАЛКА! СНИМУ ПОРЧУ, СГЛАЗ, РОДОВОЕ ПРОКЛЯТИЕ, ВЕНЕЦ БЕЗБРАЧИЯ. ПОМОГУ ИЗБАВИТЬСЯ ОТ АЛКОЗАВИСИМОСТИ. ВЕРНУ ЛЮБИМОГО И ЛЮБИМУЮ БЕЗ ГРЕХА И ВРЕДА ЗДОРОВЬЮ. Устраню соперницу и полосу невезения. ПОСТАВЛЮ ЗАЩИТУ НА ВАС, НА СЕМЬЮ И БИЗНЕС ОТ ЛЮБОГО НЕГАТИВНОГО ВОЗДЕЙСТВИЯ. 100%-НЫЙ РЕЗУЛЬТАТ. Св. 71 №001144703. 8-906-713-33-53, 8-920-741-56-21.** (№3219)

■ **ЧЕРНАЯ И БЕЛАЯ МАГИЯ. ПРИВОРОТ И ОТВОРОТ. СОЕДИНЕНИЕ НАВСЕГДА. СНЯТИЕ ПОРЧИ, ЛЮБОГО НЕГАТИВА. СИЛЬНЕЙШИЙ ПОДЪЕМ ЭНЕРГЕТИКИ И УСПЕХА. МОЩНАЯ ЗАЩИТА.** Св. 71 №002130938. 8-903-843-44-29. (№3121)

■ **ПРОВИДИЦА И ЯСНОВИДЯЩАЯ ЕКАТЕРИНА ОБЛАДАЕТ УНИКАЛЬНЫМ БОЖЬИМ ДАРОМ, ГАДАЕТ НА КАРТАХ ТАРО, ФОТОГРАФИИ, ИМЕНИ, НА ВОСКЕ. ПОМОЖЕТ РЕШИТЬ СЛОЖНЫЕ СЕМЕЙНЫЕ ПРОБЛЕМЫ. ВОЗВРАЩУ ЛЮБИМОГО ЧЕЛОВЕКА (БУДЕТ ЛЮБИТЬ, ЦЕНИТЬ И НУЖДАТЬСЯ ТОЛЬКО В ВАС). ИЗБАВЛЮ ОТ ПОРЧИ, СГЛАЗА, ЗАВИСТИ, ОДИНОЧЕСТВА И ВЕНЦА БЕЗБРАЧИЯ. ПОМОГУ В БИЗНЕСЕ, ИЗБАВЛЮ ОТ КОНКУРЕНТОВ, ОТКРОЮ ДЕНЕЖНЫЙ КАНАЛ. ОПРЕДЕЛЕНИЕ ИСТИННОГО ПУТИ ЧЕЛОВЕКА. ТАЛИСМАНЫ, АМУЛЕТЫ, ДРЕВНЕЙШИЕ ОБРЯДЫ ЗАЩИТЯТ ВАС ОТ ЗАВИСТИ, ТЯЖКИХ БОЛЕЗНЕЙ И УДАРОВ СУДЬБЫ. ТОЧНОЕ ПРЕДСКАЗАНИЕ БУДУЩЕГО (от судьбы не уйти, но приближающуюся беду можно обойти)! СЕСАЦИЯ! ЭТОГО НЕТ В КНИГАХ! САМЫЕ ОХРАНЯЕМЫЕ СЕКРЕТЫ МАГИИ. ВЫ ПЕРЕСТАНЕТЕ ТОПТАТЬСЯ НА МЕСТЕ И СТАНЕТЕ ХОЗЯИНОМ СВОЕЙ СУДЬБЫ!** Св. 71 №001144703. **8-960-596-18-33.** (№3216)

■ **ПОТОМСТВЕННАЯ ГАДАЛКА, ПРАКТИКУЮЩАЯ 37 ЛЕТ. ДРЕВНЕЙШЕЙ ДИНАСТИИ, ОБЛАДАЮЩАЯ СИЛЬНЕЙШИМ ДАРОМ. Предскажу будущее, помогу в настоящем. Снятие порчи, сглаза, венца безбрачия, родового проклятия до 7-го колена; устранение всех магических воздействий. Избавлю от пьянства 100%, Решу проблему бездетности. Сильный приворот - навсегда 100%. Устранение соперников и соперниц, завистников и от всех ударов судьбы. Привлеку любовь, удачу, благополучие в вашу жизнь. Работа по фото. Успех в самых запущенных ситуациях. Гадание на картах. Ваша вера - моя сила! Лидия Федоровна.** Св. 307715421500121. **8-920-767-89-47.** (№3307)

■ **ГАДАЮ, РАБОТА С ФОТО. Помощь в решении проблем. Любовная магия. Поиск пропавших людей, а/м. Бизнес.** Опр. и снятие порчи и «пояса одиночества». Защита. Целительство. Св. №305710510200096. **42-20-18, 8-910-162-30-88.** (№2285)

■ **ШАМАН, ВЕДУН. УСПЕХ В ЖИЗНИ, СЕМЬЯ, БИЗНЕС.** Снятие негатива, защита. Обучение. Св. 305710401300430 **Тел. 8-953-432-77-99.** (№2614)

■ **ВЫСШИЙ МАГ. Парапсихолог. Целитель. Снятие любого негатива, любой сложности и любого срока давности за 1 сеанс. Мощнейшая защита!** Св. 305714721500024. **Работаю во имя добра и любви к людям. 8-953-196-17-99. Галина Дмитриевна.** (№2691)

■ **АЛИМОВА ЕЛЕНА ВАСИЛЬЕВНА - экстрасенс, ясновидящая, парапсихолог, огромный опыт работы, русская. ГАДАНИЕ. Консультации, определение и снятие порчи, сглаза, приворота и всех видов негатива за 1 сеанс. Установка защиты. Работа с фото. Верните в свою жизнь здоровье, счастье, удачу, хорошее настроение. Св.71 №001194985. Прием: пр. Ленина, 77. Тел. 8-919-073-0432.** (№2771)

■ **ШКОЛА ПАРАПСИХОЛОГИИ. Индивидуальное обучение.** Св. 71 №000987112. **36-91-87, 8-919-077-88-57.** (№2854)

■ **ПРОФЕССИОНАЛЬНАЯ ПОМОЩЬ ПАРАПСИХОЛОГА, ПСИХОЛОГА. ВЫСШАЯ МАГИЯ.** Избавление от личных проблем: страхи, комплексы, депрессии, сглазы, порчи, родовые проклятия, программы безбрачия, безденежья, невезения, кармические проблемы, вредные привычки, вес. Формирование желаемого будущего: счастье, любовь, работа, деньги. Талисманы, защита. Гадание ТАРО. Работа по фото. Св. 71 №000987112. 36-91-87, 8-919-077-88-57. (№2855)

■ **ГАДАНИЕ. Помогу снять порчу, сглаз, алкогольную зависимость. Верну любимого, отверну соперницу, без греха и вреда для здоровья**. Продвижение бизнеса. 71№001333687. 8-953-440-25-01. (№2880)

■ **ПОТОМСТВЕННАЯ ГАДАЛКА: снимаю сглаз, порчу. Приворот, отворот. Помощь в бизнесе. Сниму венец безбрачия, помогу с пьянством** и др. недугами. Св. 71 №001333687. 8-905-627-40-63. (№2893)

■ **ВЫСШИЙ МАГ. ПАРАПСИХОЛОГ. ОКАЖУ ПОМОЩЬ В ВОССТАНОВЛЕНИИ И УКРЕПЛЕНИИ ЗДОРОВЬЯ. УБЕРУ ЛЮБУЮ НЕГАТИВНУЮ ПРОГРАММУ ЖИЗНЕННОГО НЕВЕЗЕНИЯ. Избавлю от порчи, родового проклятия, «венца безбрачия», связи с умершими.** Очищу помещение от негатива. Заряжу воду, мази, любые предметы. Помогу развить экстрасенсорные способности. Св. 71 №001105927. **8-953-438-0-777. Светлана Александровна.** (№2910)

■ **УСЛУГИ ПРОФЕССИОНАЛЬНОГО АСТРОЛОГА И ТАРОЛОГА. РАЗЛИЧНЫЕ ВИДЫ ГОРОСКОПОВ: НА БРАК, ЗДОРОВЬЕ, ДЕЛА, СОВМЕСТИМОСТЬ. ГАДАНИЕ ТАРО. СОСТАВЛЕНИЕ ИНДИВИДУАЛЬНЫХ ПРОГРАММ В КОСМОС.** 71-65-32, 8-953-434-22-56; astro-x.ru (№3091)

■ **ПРИРОДНАЯ ГАДАЛКА БАБУШКА НАСТЯ ПОМОЖЕТ ВЕРНУТЬ ЛЮБОВЬ К ЖИЗНИ, СНИМЕТ ПОРЧУ, СГЛАЗ, РАЗРУШИТ ВЕНЕЦ БЕЗБРАЧИЯ, ОТКРОЕТ КАНАЛ НА УДАЧУ И БИЗНЕС. ГАДАНИЕ ПО СТАРИННОЙ КНИГЕ. СТАВИТ ЗАЩИТУ ДО СЕДЬМОГО РОДА.** Св. №145-08ВС. 8-906-629-68-17. (№3103)

■ **ГАДАЛКА ВЕРОНИКА. ГАДАНИЕ НА КАРТАХ ТАРО. СНИМУ ПОРЧУ, СГЛАЗ, ВЕНЕЦ БЕЗБРАЧИЯ. ВЕРНУ ЛЮБИМОГО И ЛЮБОВЬ К ЖИЗНИ. СТАВЛЮ ЗАЩИТУ. ДАЮ ОБЕРЕГИ И ТАЛИСМАНЫ.** Св. №145-08ВС. 8-962-270-61-35. (№3104)

■ **АСТРОЛОГИЯ и ГАДАНИЕ. Потомственная предсказательница Мария Васильевна старинными методами, безгреховно возвратит любимого, отвернет соперницу. Снимет сглаз, порчу, негативные явления в семье, бизнесе.** Св. №4114733. 75-05-95, 8-960-601-19-09, 8-920-761-07-03; п. Октябрьский, 12-й пр., д. 50. (№3112)

■ **ПРЕДСКАЗАТЕЛЬНИЦА МАРИЯ. ПРЕДСКАЖЕТ СУДЬБУ по древней рукописной книге, картам, линиям руки, возвратит неверного мужа, избавит от безответной любви. Снятие порчи, сглаза. Помощь в бизнесе, обереги.** Св. 71 №001527749. 8-953-425-51-52, 8-920-277-8000, 75-02-30. (№3113)

■ **ЛИДИЯ КАРИМОВНА. АСТРОЛОГИЯ И ГАДАНИЕ. Снятие порчи, сглаза, ВОЗВРАТ ЛЮБИМОГО ЧЕЛОВЕКА С ПОЛНЫМ РЕШЕНИЕМ ВАШЕЙ ПРОБЛЕМЫ. ПОМОЩЬ В БИЗНЕСЕ.** Св. 71 №001527749. 8-915-691-14-54, 8-962-278-92-42. (№3114, №3115)

■ **ЕКАТЕРИНА. ПРИВОРОТ за 1 ДЕНЬ по ФОТО навсегда. ГАДАНИЕ НА БЛИЗКОЕ И ДАЛЕКОЕ БУДУЩЕЕ, диагностика по руке. Уникальные гадания на кофейной гуще, на картах ТАРО, по книге судеб, на воде, свече. Снятие сглаза, порчи, родовых проклятий, наговоров. Могущественная коррекция ауры, очищение кармы. Нормализация и укрепление семейных отношений. Решение проблем, связанных с алкоголем.** Около 300 обрядов только для мужчин. Избавление от одиночества и бедности. **Решение профессиональных и семейных проблем (отцы - дети, невестки - свекрови, начальники - подчиненные и т. д.).** Св. 71 №002189689. **Тел. 8-963-616-97-74.** (№3187)

■ **ГАДАНИЕ. Магия любви, приворот, отворот; возврат любимого. Закрываю любовь к молодым девушкам. Возврат неверного мужа, устраняю соперниц. Сексуальная привязка и подчинение. Деньги не проблема.** Оплата по результату. Св. 3077710702600049. 8-910-580-01-64. (№3197)

■ **НАДЕЖДА. Ясновидящая. Силой, дарованной свыше, навсегда избавит вас безгреховно от разбитых семейных уз, одиночества, порчи, сглаза. Талисман защиты семьи, бизнеса бесплатно.** Св. 305710310900020. **43-05-23, 8-910-702-99-28.** (№3210)

■ **ПОТОМСТВЕННАЯ ГАДАЛКА ЕКАТЕРИНА СНИМЕТ порчу, родовое проклятие, венец безбрачия, одиночество. ИЗБАВИТ от любого вида зависимости, соперничества, дурных привычек и мн. др. ПОМОЖЕТ наладить отношения между детьми и родителями. СОЕДИНИТ разбитые семьи. Приворот, защита без греха и вреда здоровью. Отворот быстрый и надежный. СТАВИТ оберег, защита в делах, удача в бизнесе и семейной жизни.** Св. 311715418100082. **Тел. 8-963-223-74-57.** (№3211)

■ **САХАЛИНСКАЯ ЗИНАИДА ИВАНОВНА, биоэнергетик: снятие порчи, сглаза, испуга, помощь в тяжелых ситуациях, при женских проблемах и мн. др.** Св. ФЛ 019907. 47-18-12, 8-906-535-71-37. (№3215)

■ **МАГИЯ ЛЮБОВНАЯ, ФИНАНСОВАЯ, БЫТОВАЯ, СНЯТИЕ НЕГАТИВА, РАБОТА ПО ФОТО.** Св. №002123013. 8-909-260-21-75. (№3223)

■ **ЯСНОВИДЯЩАЯ, ПРОФЕССИОНАЛЬНОЕ ГАДАНИЕ 100%. ЗНАХАРЬ С БОЛЬШИМ ОПЫТОМ. ГАДАНИЕ ПО КАРТАМ ТАРО, РЕШЕНИЕ СЕМЕЙНЫХ ПРОБЛЕМ ЛЮБОЙ СЛОЖНОСТИ. Снятие венца безбрачия, креста одиночества, родового проклятия. Восстановление отношений с любимым человеком. Очищение от порчи, сглаза и вреда, причиненноть колдовством, независимо от его силы и давности. Помощь в бизнесе, открытие канала на удачу. ПОМОЩЬ В ДЕНЬ ОБРАЩЕНИЯ.** Св. 307715421500121. 8-920-790-62-45 (№3228)

■ **ПОТОМСТВЕННАЯ ПРЕДСКАЗАТЕЛЬНИЦА ЕКАТЕРИНА БЕЗГРЕХОВНО ПОМОЖЕТ СНЯТЬ ВСЕ ВИДЫ ПОРЧИ,СГЛАЗА,ВЕНЕЦ БЕЗБРАЧИЯ. ГАДАНИЕ на КАРТАХ.Приворот, отворот по фото, вещам. ВСЕ ВИДЫ МАГИИ.Индивидуальный подбор защиты для семьи**.Св.№411425.8-953-442-62-98. (№3238)

■ **ПОТОМСТВЕННАЯ ПРЕДСКАЗАТЕЛЬНИЦА. ОБЛаДАЕТ СИЛЬНЫМ БОЖЬИМ ДАРОМ, СНИМЕТ ВСЕ ВИДЫ ПОРЧИ, сглаз, РЕШИТ СЕМЕЙНЫЕ ПРОБЛЕМЫ**, вернет любимого (любимую) без вреда и греха, **РАБОТА С ФОТО**. ГАДАНИЕ НА КОФЕЙНОЙ ГУЩЕ. Гарантия результата. Св. №146-08-ВС. 8-960-604-62-60, 8-961-151-54-06, 37-14-42. (№3248, №3249)

■ **ЗНАХАРКА БАБА КАТЯ. РЕШЕНИЕ СЕМЕЙНЫХ ПРОБЛЕМ. Определение, снятие «пояса одиноч.», «покрывала вдовы». СНЯТИЕ ПОРЧИ, СГЛАЗА. Предсказываю судьбу. СТАВЛЮ ЗАЩИТУ от негативного воздействия. РАБОТА с ФОТО.** Лиц. №146-08ВС. **8-960-596-58-45, 8-915-696-03-46, 37-15-57.** (№3250)

> Детские товары

Продаю

■ **ДЕТСКАЯ КОЛЯСКА ICOO, немецкая, синяя, недорого. 8-960-595-47-66, 57-43-99.** (№3280)

> Животные

Собаки

■ **ЩЕНКОВ НЕМЕЦКОЙ ОВЧАРКИ.** 37-66-05, после 18; 8-920-788-25-90. (№3192)

■ **НЕДОРОГО ЩЕНКА Г/Ш ЧЕРНО-ПОДПАЛОЙ ТАКСЫ** малого стандарта: девочка, 6 мес., привита, клеймо РКФ, отл. родосл., отличный экстерьер, подпал яркий, очень красивая, жизнерадостная, умная, от элитных родителей.42-52-29, 8-905-112-33-55. (№3234)

■ **ЩЕНКА ПУДЕЛЯ КАРЛИКОВОГО** абрикосового, мальчик, 2,5 мес. 44-45-96, 8-903-659-53-39. (№3245)

■ **Отдаю в добрые руки**

■ **КОТЯТ красивых,** 2 мес., приучены к лотку. 8-920-276-44-32, 8-953-432-45-85.

■ **КОТИКА пушистого,** 1,5 мес., приучен, здоров. 8-910-585-34-99.

■ **КОТЕНОК, метис европейской короткошерстной и сибирского кота**, 2,5 мес., ждет свою добрую хозяйку. 56-49-09.

■ **КОТИКА ласкового, умного,** чистоплотн., черно-бел. окр., 3 мес. 34-22-30, 8-906-622-71-70.

■ **КОТЯТ разл. окраса.** 35-66-51, 8-953-419-19-27.

■ **КОТЯТ приученных**, 2,5 мес. 34-16-61.

■ **ОЧАРОВАТЕЛЬНЫХ ЛАСКОВЫХ КОТЯТ.** 8-910-943-45-98.

■ **КОШЕЧЕК двух от домашней кошки,** 2,5 мес.: здоровых, красивых, веселых, ласковых; проглистогонены, кушают все, приучены к лотку. 42-52-29, 8-905-112-33-55.

■ **КОШЕК И КОТОВ СТЕРИЛИЗОВАННЫХ ДОМАШНИХ.** 41-38-59, 8-960-610-04-06.

■ **КОТЯТ пушистых от кота-полуперса,** 1,5 мес. 23-95-34, 8-915-787-45-82.

■ **КОШЕЧКУ черную, очень красивую, приуч.,** 6 мес. 43-05-87, 8-903-843-24-30.

■ **КОТЕНКА В ХОРОШИЕ РУКИ** ЗА СИМВОЛИЧЕСКУЮ ПЛАТУ: **ласковый котик,** 5 мес., серо-белый, приучен к лотку, привит. Тел. 8-903-842-01-52.

■ **КОТЯТ различного окраса и возрастов.** 35-00-92, 8-953-423-04-47.

■ **КОТИК сибирской породы,** 3 мес., черный, от домашней кошки, к порядку приучен. 56-92-51, 8-950-903-80-01.

■ **КОТИК белоснежный от кошки крысоловки,** короткошерстный, 4 мес. Тел. 8-953-956-12-97.

■ **Кошечка 4 мес., ч/б, от кошки крысоловки**. Тел. 8-953-434-80-81.

■ **КОШЕЧКУ домашнюю стерилизованную, приученную к порядку**, окрас белый с дымчатой спинкой, 1,5 г. 8-961-265-21-69, 8-950-914-58-05.

■ **КОШЕЧКУ породы турецкий ван,** 2,5 мес., белую, пуш., глаза голубые, ласковую и послушную, приучена. 8-910-704-38-05, 8-961-265-21-69.

■ **КОТЯТ АНГОРСКИХ пушистых: котика белого и кошечку черную с белой отделкой**, 1,5 мес., ласковые, приуч. 8-953-973-09-46.

■ **КОТЯТ симпатичных, веселых**, приученных ко всему, 2 мес. 8-953-950-69-45.

■ **КОТИКА-КРАСАВЦА черного** г/шерстн., возраст 1 год и **рыжего г/шерстн.,** 6 мес. 8-920-776-23-57.

■ **КОТЕНКА СИБИРСКОГО, дев. 2 мес.,** дымчат. окраса, активная и очень ласковая. 8-961-260-32-41.

■ **КОТЯТ очаровательных домашних.** 41-38-59, 8-960-610-04-06.

■ **КОТЯТ от умной кошки-мышеловки:** 2 мальч. серо-голуб. и черепахов. окр.; 3 дев. серо-голуб. и темно-коричн. окрасов. 8-960-595-34-56.

■ **КОТИКА пушистого персикового окраса**, приуч., 2 мес. 8-953-433-48-93.
■ **КОТЯТ**, 1,5 мес. 8-953-194-43-33.
■ **КОТЯТ от сибирской кошки**, 1,5 мес., две 4-цветные дев., приучены. 75-07-78.
■ **КОТЯТ полусибирских**, черно-бел. дев. и мальчик, 3 мес., хор. мышеловы; 1 рыж. кошечка, 2 мес.; все умные, приуч. 8-963-227-38-01.
■ **КОТЕНКА (кошечку), метис сибирской,** черн. с белым, 1,5 мес., есть ветпаспорт и прививки. 8-905-629-72-20. Елизавета.
■ **СИБИРСКИХ ПУШИСТЫХ КОШЕЧЕК** двух, от дом. кошки, белого и серого окр., 1,5 мес.; **котика породы РУССКАЯ ГОЛУБАЯ**, 2 мес. Все приучены. 8-950-914-58-05, 8-919-073-50-94.
■ **КОТЯТ различного окраса**, 1,5 мес. 8-953-426-34-76.
■ **КОШЕЧКУ крысоловку 3-цв.:** серо-дымчатая с белым, пуш., приучена, 4 мес. 8-962-27-11-275.
■ **КОТЯТ, род. 28.04.13, приучены**, окрасы: серо-голубой с разводами и песочно-коричневый. 8-920-750-13-34.
■ **КОШЕЧКУ,** 3 мес., приучена, привита, игривая, умница, в хорошие руки. 8-950-907-71-13.
■ **КОТЯТ различных окрасов.** 39-55-98, до 22 час.
■ **КОШЕЧЕК двух тигрового окраса**, 5 мес., от кошки-мышеловки. 8-910-550-45-97.
■ **КОТЯТ очаровательных СРОЧНО в добрые руки.** 8-950-912-66-07. Надежда.
■ **КОШЕЧЕК двух,** серую полосатую и черно-рыжую, 4 мес., приучены. 44-27-91.
■ **КОТЕНКА красивого серого окраса (как в рекламе «Вискас»)** от домашней кошки, приучен ко всему. 8-905-620-69-40.
■ **КОТЯТ СРОЧНО**, 3 мес., мальчик и две девочки. 47-31-01.
■ **КРАСИВЫХ УХОЖЕННЫХ КОТЯТ**, к туалету приучены и обработаны. 8-953-424-06-36.
■ **ЧУДО-КОТЯТ: пушистые девочки, 1,5 мес.,** приучены. 42-52-29, 8-905-112-33-55.
■ **КОТЕНКА, 3-цв. девочку**, 2 мес., приучена. 21-51-30, 8-953-436-87-09.
■ **КОТЯТ, 2 мес.** 8-960-593-50-34.
■ **КОТИКОВ двух светло-рыжих**, 4 мес., один очень игривый, другой очень ласковый. 8-953-182-61-93.
■ **КОТЯТ полупуш., 1,5 мес., от очень умной мамы**: 3 ч/белых и 1 рыжий. В приданое игрушка и миска. 8-961-260-00-47, 8-920-270-26-11.
■ **КОТЯТ приученных, 1,5 мес.** 31-40-64, 8-905-117-80-70.
■ **КОТИКА серо-полосат., 6 мес.,** г/ш, лидер по характеру, хор. мышелов; черный с белой грудкой, г/ш, 3,5 мес.; здоровы, ухожены, желат. в частный дом. Корм и средства ухода в подарок. Возм. доставка по городу. 23-78-32, 8-960-605-48-96.
■ **КОТИКА, 2,5 мес., г/ш,** черн. с белой грудкой. Корм и лоток в подарок. Возм. доставка по городу. 23-78-32, 8-960-605-48-96.
■ **КОШЕЧКУ ангорскую** белую, пуш., 6 мес., ласков., приуч., воспитан. 8-953-973-09-46.
■ **УМНЫХ КРАСИВЫХ КОТЯТ,** 2 мес., приучены. 8-953-428-03-63.
■ **КРАСИВЫХ КОТЯТ ОТ ЛЕЧЕБНОЙ КОШКИ,** разл. окраса, 1 котик и 3 кошечки. 8-962-275-36-61.
■ **КОТЯТ АНГОРСКИХ белых.** 8-950-909-37-76.
■ **КОШЕЧКУ белую с серым**, ласковую, приуч., неприхотливую, 2,5 мес. 8-915-694-24-66.
■ **КОТИКА мраморного окраса**, 2,5 мес., привит. 8-961-260-32-41.
■ **КОТЕНКА**, 3 мес. 23-47-26.
■ **КОШЕЧКУ красивого дымчат. окраса**, 3,5 мес., приучена. 21-58-75, 8-915-680-46-06. Ирина.

■ **ДВУХ КОШЕЧЕК тигрового окраса** от кошки-крысоловки, 5 мес. 8-910-550-45-97.
■ **КОТЯТ от дом. кошки,** 1 черный и 1 полос., чистые. 8-950-920-61-69.
■ **КОШЕЧКУ 3-цветную пушистую**, 1 мес. 8-953-437-20-21.
■ **КОТИКА домашнего, рыжего окраса**, кастрирован, приучен, очень умный, и ласковый, приучен, ок. 5 лет. 8-960-602-88-62.
■ **КОТЯТ 3-цветных красивых**, умных, ласковых, приуч., 1,5 мес. 47-21-61, 8-953-425-20-74.
■ **КОТЯТ забавных,** активных, жизнерадостных, приученных. 8-910-941-75-16.
■ **КОТЯТ разл. окрасов.** 8-915-789-42-38.
■ **КОШКУ белую стерилизованную**, 1 г., приучена, здорова. 8-910-585-34-99.
■ **КОТЯТ, 2,5 мес., от 3-цв. кошки**: дев. белая с серым, темная и 3-цв. маленькая; котики – белый с рыжим, рыжий и сер. полосат. Живут на даче, немного диковаты, выросли на мышах, лучше в частный дом. Приучены, привиты, есть ветпаспорта. 8-953-196-93-024, 8 (48766) 2-38-31. Алексей.
■ **КОТЯТ сибирских** приученных разл. окраса. 42-23-60.
■ **КОШЕЧКУ домашнюю г/ш,** черн. с рыжими пятнами, 3,5 мес., очень ласковую, приуч. 31-54-00, 8-910-949-49-24.
■ **КОТИКА рыжего и кошечку черно-коричневую**, привиты. 8-905-629-72-20.
■ **ПЕРСИДСКУЮ КОШКУ** 3-цветную, 10 мес., приуч. 8-930-074-74-14.
■ **КОШЕЧКУ домашнюю** белую, 1,5 г., отл. крысоловка. 8-950-920-00-54.
■ **КОШЕЧКУ 3-цветную**, 1,5 мес., приучена к лотку и сухому корму. 8-953-421-89-13.
■ **КОТИКА, 2 мес., метиса бенгальской кошки и перса**, очень красивого окраса: красный мраморный классический табби, полудлинношерстн., приучен, привит. 8-920-588-25-02.
■ **ЩЕНОК 2,5 мес, привит, есть веет. паспорт**, девочка, окрас черный, гладкошерст., размер для квартиры. 8-961-260-31-42.
■ **ЩЕНКОВ метисов стаффордширского терьера и дворняжки**, 1,5 мес., мальч. и дев., окрасы тигровый и коричневый. 8-950-901-60-00.
■ **ЩЕНКОВ ДВОРНЯЖКИ** красивых от умной собаки-сторожа, 2 мес. Тел. 8-953-951-17-99.
■ **КРАСИВЫХ БЕСПОРОДНЫХ ЩЕНКОВ**, 2 мес. 8-906-623-67-45.
■ **ЩЕНКА среднего разм.**, дев., черн. с рыжим, 2 мес. 33-56-24.
■ **ОЧАРОВАТЕЛЬНЫХ ЗДОРОВЫХ ЩЕНКОВ от небольшой собаки**, 3,5 мес., привиты. 8-953-186-16-98.
■ **ЩЕНКОВ ДВОРНЯЖКИ, 2,5 мес.** 35-66-51, 8-953-419-19-27.
■ **ЩЕНКОВ симпатичных**, 1,5 мес. 37-15-06.
■ **ЩЕНКОВ от умной собаки**, 1,5 мес. 8-920-788-05-64.
■ **ЩЕНЯТ двух симпатичных**, пушистых, белого и черного окр. 8-960-597-99-82.
■ **ЩЕНКОВ двух:** дев. от маленькой собачки и мальчик от собаки средн. размера; могут жить в квартире. 8-915-789-42-38.
■ **ЩЕНКА дворняжки**, мальчик, 2 мес., черн. окр., будет средн. размера, предпочтительно в частный дом. 37-15-05, 8-903-942-76-50.
■ **ЩЕНКА черного г/ш**, дев., 3 мес., от маленькой собачки. 8-953-43-764-94.
■ **ОЧАРОВАТЕЛЬНЫХ ЗДОРОВЫХ ЩЕНКОВ** от небольшой собаки, 3,5 мес., привиты. Тел. 8-920-773-40-09.
■ **ЩЕНКОВ ДВОРНЯЖКИ**, 2,5 мес. 26-62-83, 26-26-44, 26-95-93.
■ **ЩЕНКОВ**, 2,5 мес. 39-88-41.
■ **ЩЕНКОВ,** 2,5 мес. 8-960-611-34-20, 8-920-763-97-96.
■ **ЩЕНКОВ дворняжки от охранных собак,** 2 мес., вырастут выше колена. 8-910-585-34-99.

■ **ЩЕНКОВ симпатичных домашних**, пушистых, дев. и мальчик, 4 мес. 8-963-227-60-18, 30-23-26.
■ **ЩЕНКА, красивую девочку**, 7 мес., чисто-белого окраса, стерилизована, есть ветпаспорт, послушная. 8-953-436-24-66.
■ **ЩЕНКОВ: стерилизов. дев., 7 мес.**, ч/бел., г/ш, маленьк. разм., очень активная; **МЕТИСА ЛАЙКИ, дев. 3 мес.**, белого окраса. 8-920-749-73-31.
■ **ЩЕНКА МЕТИСА**, г/шерстн. дев., 5 мес. 8-950-910-56-65.
■ **ЩЕНКОВ-МЕТИСОВ от сторожевых собак.** 56-94-00, 8-961-265-21-69.
■ **ЩЕНКОВ ДВОРНЯЖКИ**. 36-72-04, 8-920-271-21-56.
■ **ЩЕНКА ДВОРНЯЖКИ**, дев., 1 мес. 8-915-680-25-56.
■ **ЩЕНКОВ,** 1,5 мес. 8-920-755-95-50.
■ **ЩЕНКА, девочку,** 3,5 мес., в частный дом, будет среднего размера. 8-920-758-20-00.
■ **ЩЕНКА КОМНАТНОЙ СОБАЧКИ,** очень красивого, окрас бежево-коричн. 23-95-34, 8-915-787-45-82.
■ **ЩЕНКОВ, помесь лайки и овчарки, 1 мес.,** черного и белого окр. 39-50-26, 8-906-537-42-02.
■ **ЩЕНКИ от умной собаки среднего размера ищут теплый дом**. 8-963-933-84-54.
■ **ЩЕНКОВ ДВОРНЯЖКИ, черно-бел. и рыжих с белым, 2 мес., очень активных.** 8-953-422-16-84.
■ **НЕМЕЦКУЮ ОВЧАРКУ, 8 мес., сука, в связи с переездом.** 8-953-434-29-16.
■ **ЩЕНКА, 2,5 мес.,** мальчик, черный, грудь и лапы белые, здоров, от умной сторожевой дворняжки, только в хор. руки. Ошейник, поводок и средства ухода в подарок. 8-960-605-48-96.
■ **МЕТИСА ОВЧАРКИ,** кобель, 4 мес. 8-910-700-65-39, 8-953-192-84-61.
■ **ЩЕНКОВ от умной, красивой собаки среднего размера**, желательно в частный дом. 8-915-788-11-77.

> Коллекционирование

Предложение

■ **КОЛЛЕКЦИОНЕР оценит и КУПИТ ПО ДОСТОЙНОЙ ЦЕНЕ ИКОНЫ КРАСИВОГО ПИСЬМА, СТАТУЭТКИ, ПОСУДУ, МЕБЕЛЬ, СЕРЕБРО, КНИГИ и др. предметы старины. Выезд на дом. ВЫСОКОЙ ОПЛАТОЙ ВЫ ОСТАНЕТЕСЬ ДОВОЛЬНЫ. Конт. тел.: 38-47-11, 8-903-840-47-11.** (№3085)

■ **АНТИКВАР продаст, КУПИТ ХОРОШИЕ ИКОНЫ (от 45000 р.), САМОВАРЫ (от 5000 р.) и др. 8-961-146-76-87.** (№2917)

■ **МАГАЗИН «АНТИКВАР» продаст и КУПИТ ДОРОГО: иконы** (от 30 тыс. руб.), **мебель, часы, статуэтки, фарфор, серебро, книги, награды и многое др.** Ул. Советская, 74 (выезд на дом). Тел.: **38-48-27, 8-903-840-48-27**. (№2932)

Спрос

■ **КОЛЛЕКЦИОНЕР КУПИТ ПЛАСТИНКИ, КНИГИ, ЧАСЫ, САМОВАРЫ, ШВЕЙНЫЕ МАШИНКИ, СТАТУЭТКИ, МОНЕТЫ, ЗНАЧКИ и мн. др.** 38-52-97, 8-910-940-29-57. (№2631)

■ **АНТИКВАР КУПИТ ДОРОЖЕ ЛЮБЫХ САЛОНОВ: иконы, статуэтки, книги, мебель, часы, награды и др. предметы старины. Звоните, не пожалеете! Тел.: 38-54-06, 8-905-627-53-99.** (№2916)

■ **АНТИКВАРНЫЙ МАГАЗИН В ЗДАНИИ АВТОВОКЗАЛА: ПОКУПКА и ПРОДАЖА ЛЮБЫХ ПРЕДМЕТОВ СТАРИНЫ.** Т.: 38-42-35, 8-903-840-42-35. (№2742)
■ **ОНИ ОБЕЩАЮТ, А МЫ ПЛАТИМ: ИКОНЫ КРАСИВОГО ПИСЬМА и в СЕРЕБРЯНОМ ОКЛАДЕ** от 45000 руб., **ИЗДЕЛИЯ из ЗОЛОТА, СЕРЕБРА, БРОНЗЫ, ФАРФОРА, ЧУГУНА, КАРТИНЫ** до 1980 г., **СТАТУЭТКИ и СЕРВИЗЫ, НАГРАДЫ, ЗНАКИ, СТОЛОВОЕ СЕРЕБРО, ФОТО, БУМАЖНЫЕ ДЕНЬГИ** до 1961 г.в., **ЦЕРКОВНУЮ УТВАРЬ и многое другое**. 38-43-57, 8-903-840-43-57, 8-920-761-45-20. ПРИЕДЕМ в ОБЛАСТЬ. (№3414)

■ **КОЛЛЕКЦИОНЕР КУПИТ ПО РЕАЛЬНО ВЫСОКИМ ЦЕНАМ СТАТУЭТКИ, ИКОНЫ, САМОВАРЫ, ЧАСЫ, НАГРАДЫ, КАРТИНЫ, МОНЕТЫ и др. ПРЕДМЕТЫ СТАРИНЫ. Звоните без проблем в любое время. Тел. 8-953-436-34-65.** (СЧ.135ч.)

> Курсы

■ **МАСТЕРСКАЯ РЕФЕРАТОВ: контр., рефераты, курсовые, дипломы, отчеты по практике, онлайн-экзамены.** Пр. Ленина, 102, корп. 4, с 10 до 17; 8-915-693-73-33, 8-910-559-15-76; www.master-ref.ru. (№2792)
■ **МИР РЕФЕРАТОВ: контрольные, курсовые, дипломы. Авторское исполнение.** Гарантия. Пр. Ленина, 96 (гост. «Тула»), оф. 205; т. 8-915-699-80-42, 8-910-167-64-83. (№2793)
■ **РЕПЕТИТОР: АНГЛИЙСКИЙ, НЕМЕЦКИЙ, РУССКИЙ, ФРАНЦУЗСКИЙ ЯЗЫКИ** (ЕГЭ, ГИА, контрольные). **Возможно обучение по SKYPE.** 8-903-038-37-87 (Тула-Щекино). (№3002)
■ **ОБЩЕСТВОЗНАНИЕ, ИСТОРИЯ. Репетиторство. Подготовка к ЕГЭ.** 8-920-276-24-65, 35-51-75. (№3007)
■ **ПСИХОЛОГ-КОНСУЛЬТАНТ. Психодиагностика.** Консультации по профориентации, проблемам межличностных отношений в коллективе и семье. 8-920-744-90-00. (№3029)
■ **ДИПЛОМНЫЕ и КУРСОВЫЕ РАБОТЫ ПО МЕНЕДЖМЕНТУ, ЭКОНОМИКЕ, ЮРИСПРУДЕНЦИИ, ПСИХОЛОГИИ и др. СПЕЦИАЛЬНОСТЯМ.** Договор, качественное выполнение. 8-950-904-67-09, сайт diplom-b.ru (№3090)
■ **ЧЕРТЕЖИ и НГ.** 49-98-56, 8-920-745-06-90. (№3124)

> Материалы, техника

Продаю

■ **СЕТКУ-РАБИЦУ – 450 р., СТОЛБЫ – 200 р., ВОРОТА – 3500 р., КАЛИТКИ – 1500 р., СЕКЦИИ – 1200 р., ПРОФЛИСТ, АРМАТУРУ, СЕТКУ КЛАДОЧНУЮ – 60 р. Доставка беспл. до 31.12.13. 8-910-455-32-99.** (СЧ.121ч.)

> Мебель, быттехника

Продаю

■ **КРОВАТИ МЕТАЛЛИЧЕСКИЕ – 750 р., СПЕЦОДЕЖДУ, МАТРАЦ, ПОДУШКА, ОДЕЯЛО – 400 р. Доставка бесплатная до 31.12.13. 8-916-339-79-20.** (СЧ.122ч)

Куплю

■ **КУПЛЮ САМОВАРЫ ЖАРОВЫЕ, ЭЛЕКТРИЧЕСКИЕ, СУВЕНИРНЫЕ, новые и б/у. Тел.: 8-905-110-27-54, 8-953-430-54-08.** (№3000)

> Медицина

■ **ДЕРМАТОВЕНЕРОЛОГ, ТРИХОЛОГ, КОСМЕТОЛОГ ТЕРНОВСКАЯ Е В. Лиц. ЛО-71-01-000414. www.kozhvendoctor.ru Анализы, лечение, конфиденциально. Пол-ка ж/д больницы (Дм.Ульянова, 8), каб. 20. Запись: 71-77-02, 8-920-270-09-09.** (№3262) О противопоказаниях и побочных действиях консультируйтесь у врача.
■ **ДЕРМАТОВЕНЕРОЛОГ высшей кат. КОВАЛЕВ В. В.** Лиц. 71-01-000283. **Эффект. леч. забол. кожи и половых инфекц. Прием в п-ке горбольн. №4** (ул. Марата, 39), каб. 41: ср. с 17.30 до 19.30, сб. с 10 до 12. О противопоказаниях и побочных действиях консультируйтесь у врача. Спр. и вызов на дом по тел. **41-61-86.** (№2243)
■ **ДЕТСКИЙ ОРТОПЕД-ТРАВМАТОЛОГ высшей категории Коротков А. И. консультирует детей и подростков.** О противопоказаниях и побочных действиях консультируйтесь у врача. Лиц.ЛО-71-01-000756. Т. 47-97-97, запись с 9 до 22. (№2760)

■ **ПРОГРАММА «ЗДОРОВАЯ СПИНА и НОГИ»: УСТРАНЕНИЕ ОСТРЫХ БОЛЕЙ В ПОЗВОНОЧНИКЕ И МЫШЕЧНЫХ ТКАНЯХ, ГРЫЖИ ДИСКА. http://к-центр-ментальной терапии**.рф Лиц.№ЛО-71-01-000742.Ж/Д дет. поликл.: ул.Дм.Ульянова,17,каб.26; тел. **8-905-117-95-59.** (СЧ.153ч) О противопоказаниях и побочных действиях консультируйтесь у врача.
■ **ООО «ДОКТОР». ВЫЗОВ НА ДОМ НАРКОЛОГА. ВЫВЕДЕНИЕ ИЗ ЗАПОЯ. КОНСУЛЬТАЦИЯ, КАПЕЛЬНИЦА. КОДИРОВАНИЕ.** Лиц. ЛО7101-000379. г. Щекино. Тел.: **8-910-940-55-67, 8-909-260-21-82.** О противопоказаниях и побочных действиях консультируйтесь у врача. (№2667)

> Работа

Требуется

■ **AVON. 36-88-49, 8-953-440-56-26.** (№48)
■ **АССИСТЕНТ РУКОВОДИТЕЛЯ.** З/п 45000 руб.+%. 22-65 лет. 8-915-782-86-95. (№3193)
■ **АДМИНИСТРАТОР В ОФИС.** З/п от 27000 руб. 8-919-089-27-46. (№3195)
■ **ПОМОЩНИК(-ЦА) ЖЕНЩИНЕ-РУКОВОДИТЕЛЮ.** З/п от 24000 руб.+%. Срочно! 24-69-34, 8-903-841-97-25. (№3221)
■ **ЗАМ. РУКОВОДИТЕЛЯ**. З/п от 67000 руб.+бонус. Срочно! 8-953-422-07-65. (№3222)
■ **ПОМОЩНИЦА ПО ХОЗЯЙСТВУ, пож. мужчине, проживающему в деревне, 30 км. от Тулы. С проживанием. Условия хорошие. 8-905-113-03-11, 8-905-518-54-36.** (№3299)
■ **НАДОМНЫЕ РАБОТЫ.** А/я 124, Тула, 300026 +конв. (№1925)
■ **ПОДРАБОТКА. ЗВОНИТЕ СЕЙЧАС!** 8-953-192-51-10. (№2823)
■ **ОФИС-ОПЕРАТОР,** по ТК РФ. 8-910-167-46-46. (№2824)
■ **ПОМОЩНИК КАДРОВИКА.** От 20 лет. 25000 руб. 8-953-192-50-91.(№2825)
■ **ЗАМ.** 79-23-38. (№2826)
■ **ДИСПЕТЧЕР.** 19000 р. 79-23-38. (№2827)
■ **ОФИС-СЕКРЕТАРЬ. КАРЬЕРА. ЗВОНИТЕ СЕЙЧАС!** 8-953-192-51-09. (№2828)
■ **ПОМОЩНИК РУКОВОДИТЕЛЯ. СВОЕВРЕМ. ОПЛАТА!** 8-4872-79-23-38. (№2829)
■ **ПОДРАБОТКА. ВЫСОК. ОПЛАТА!** 8-953-192-50-91. (№2830)
■ **ЗАМ. ДИРЕКТОРА.** З/п 132000 р. 8-910-702-90-87. (№2999)
■ **ЗАРАБОТАЙ НА МЕЧТУ (ДОМ, КВАРТИРА, МАШИНА, ОТДЫХ), РАБОТАЯ В ВЫХОДНОЙ.** 8-953-964-42-21. (№3050)
■ **ПЕРСОНАЛЬНЫЙ ПОМОЩНИК.** З/п 32000 руб. 8-920-757-63-71. (№3056)
■ **НА ПОСТ. РАБОТУ ТРЕБ. ВОДИТЕЛЬ-ОХРАННИК. З/п высокая. 8-960-611-11-99.** (№3066)
■ **РАБОТА ДЛЯ СТАРШЕКУРСНИКОВ.** 8-960-610-84-77. (№3176)
■ **ТРЕБ. КУЗНЕЦ: ХУДОЖЕСТВЕННАЯ КОВКА.** Оплата сдельная. 8-950-901-34-86. Николай. (№3128)
■ **ПЕДАГОГ-ОРГАНИЗАТОР**, з/п 31000 р. 8-910-700-64-09. (№3129)
■ **ПЕДАГОГ-КОНСУЛЬТАНТ,** з/п 33000 р. 8-915-788-24-35. (№3130)
■ **МЕНЕДЖЕР ПО ПРОДАЖАМ в ООО Лидер. З/п до 35000 руб. Оплата еженедельно. Тел: 58-99-88.** (СЧ.150ч)
■ **РАБОТА ДЛЯ АКТИВНЫХ ЛЮДЕЙ. ОФИС**. 8-950-907-98-15 (№3131)
■ **АДМИНИСТРАТОР.** З/П 27000 РУБ. + %. 8-953-968-65-15. (№3132)
■ **СОТРУДНИК В ОФИС.** Соцпакет. 8-953-954-86-89. (№3133)
■ **СЕМИНАРЫ: УПРАВЛЕНИЕ, ФИНАНСЫ** с последующим трудоустройством. 8-903-658-49-91. (№3136)
■ **ВЕЧЕРНЯЯ ЗАНЯТОСТЬ**. Оплата без зедержек. 8-903-658-49-91. (№3137)
■ **ДИРЕКТОР ПО ОРГВОПРОСАМ**. З/п 67000 р. 8-962-276-80-20. (№3139)
■ **УПРАВЛЕНЕЦ СРЕДНЕГО ЗВЕНА.** З/п 38000 р. 8-905-111-91-93. (№3140)
■ **КОНСУЛЬТАНТ.** Образ. З/п от 39000 руб. 8-910-584-08-58. (№3194)
■ **ПОДРАБОТКА от 4 ЧАСОВ. ОФИС. ХОРОШИЙ ДОХОД.** 8-953-183-11-21. (№3268)

Памяти Алексея Николаевича Чижакова

30.03.1976 – 07.09.2013

И пусть не тлеет
память, угасая,
А горит!!!
И ясно перед нами
в памяти стоит
Лик тех,
Кто в этот мир
уже не ступит...
Лежи
и будь спокоен,
В том мире нет обид,
Прости всем тем,
Кем был не понят,
Всем тем,
кто не ценил.

Помню. Люблю.
Жена Лена.

■ **РАБОТА В ОФИСЕ. ГИБКИЙ ГРАФИК. ОБУЧЕНИЕ+ХОРОШИЙ ДОХОД**. 8-953-183-11-21. (№3269)
■ **ДЛЯ СВОБОДНЫХ ПЕНСИОНЕРОВ.** 8-920-272-14-10. (№3300)
■ **СОТРУДНИКИ В ОФИС ДЛЯ РАБОТЫ С КЛИЕНТАМИ**. 8-920-272-14-10. (№3301)
■ **ПРОВИЗОР/ФАРМАЦЕВТ:** в/о или ср. спец.; опыт работы приветствуется; 2/2 с 8.00 до 21.00; высокая з/п (оклад+премия); соц. пакет; обучение. Адрес: пр. Ленина, 31; Красноармейский пр-т, 21; ул. Советская, 70. Тел. 8- 910-886-45-97. (СЧ.140ч)
■ **САЛОНУ КРАСОТЫ «ГАЛА» ТРЕБ. ПАРИКМАХЕР-УНИВЕРСАЛ И МАСТЕР МАНИКЮРА**. З/п достойная+соцпакет. 21-15-01, 8-903-841-82-82. (СЧ.144ч)

■ **Специалист торговой точки в ООО Лидер. З/п до 32000 руб. Оплата еженедельно. Тел: 58-99-88.** (СЧ.149ч)

■ **Токарь 3-6 разр. в ООО «ИТО-Туламаш»** з/п 25-30 тыс. руб. Тел. 32-10-85. (СЧ.152ч)

Ищу

■ **ЕГЭ. ХИМИЯ.** 31-34-48. (№3099)
■ **КВАРТИРЫ «ПОД КЛЮЧ».** 8-980-723-76-70. (№3126)
■ **ВСЕ ВИДЫ ВНУТРЕННИХ РАБОТ. ПЕРЕПЛАНИРОВКА, ДИЗАЙН, САНТЕХНИКА, ОТОПЛЕНИЕ, ЭЛЕКТРИКА. ОТДЕЛОЧНЫЕ РАБОТЫ.** 8-910-949-73-93. (№3127)
■ **САНТЕХРАБОТЫ. МЕЛКИЙ РЕМОНТ ПО ДОМУ.** 8-919-088-39-68. (№3294)

> Сообщения

■ **БЫСТРАЯ ФИНАНСОВАЯ ПОМОЩЬ за 30 минут. От 18 до 75 лет. От 1 до 300 тыс. р.** Быстро и честно. Гарантия 100%. С любой кредитной историей. 8-960-599-03-88. (№1647, №3321)
■ **ЭКСПРЕСС-ЗАЙМ ДО 500000 РУБ. ДЛЯ ЛИЦ 19-63 ЛЕТ**. Индивид. подход. Гарантия 100%. 8-920-778-21-91. (№4364)
■ **СРОЧНАЯ ФИНАНСОВАЯ ПОМОЩЬ ВСЕМ ЖИТЕЛЯМ ТУЛЫ И ОБЛ.** Максимально быстро. 8-905-623-68-88. (№4365)
■ **БЫСТРАЯ ФИНАНСОВАЯ ПОМОЩЬ.** Без залога и поручителей, индивид. подход к каждому клиенту, в течение 1 часа. 8-953-429-57-77. (№2166)
■ **НЕОТЛОЖНАЯ ФИНАНСОВАЯ ПОМОЩЬ в течение 1 часа.** 8-953-96-69-111. (№2167)
■ **ДЕНЕЖНЫЕ ЗАЙМЫ ДЛЯ ВСЕХ БЕЗ ИСКЛЮЧЕНИЯ за 30 МИНУТ**. 8-950-907-37-51. (№2686)
■ **БЫСТРЫЕ ДЕНЕЖНЫЕ ЗАЙМЫ**. 8-953-198-95-95. (№2936)
■ **СРОЧНАЯ ФИНАНСОВАЯ ПОМОЩЬ**. 8-910-159-63-69. (№2937)
■ **ДЕНЕЖНЫЕ ЗАЙМЫ ДЛЯ ЖИТЕЛЕЙ ТУЛЫ И ОБЛАСТИ.** Любые суммы на любые нужды. Быстро и честно. 8-908-135-31-73. (№2945)
■ **ЭКСПРЕСС-ЗАЙМЫ ДЛЯ ВСЕХ КАТЕГОРИЙ ГРАЖДАН.** Гарантированная помощь в день обращения. 38-52-84, 8-920-766-66-46. (№3083)
■ **СРОЧНАЯ ФИНАНСОВАЯ ПОМОЩЬ ВСЕМ БЕЗ ИСКЛЮЧЕНИЯ**. 8-920-777-76-61. (№3084)

■ **ЗАЙМ БЕЗ УЧАСТИЯ БАНКОВ до 3 млн. р. 8-910-589-99-79. (№3093)**

■ **ЗАЙМЫ ПОД ЗАЛОГ НЕДВИЖИМОСТИ, АВТОТРАНСПОРТА. 8-961-266-20-50. (№3094)**

■ **ЗАЙМЫ ПОД ЗАЛОГ от 4%. ИПОТЕКА клиентам с плохой кредитной историей.** Срочный выкуп недвижимости. земли. 8-952-019-89-97, 71-76-78 (№3287)
■ **НАЛИЧНЫЕ ЗА 1 ЧАС. БЕЗ ЗАЛОГА до 200000 р.** Помощь в погашении кредитов. 71-76-01, 8-967-431-76-78. (№3289)
■ **ЧАСТНЫЙ КРЕДИТОР даст денег на любые нужды.** Помогу оформить ИПОТЕКУ людям с плохой кредитной историей. 8-967-431-76-78, 71-76-01 (№3291)
■ **ДЕНЬГИ на любые нужды.** От 10 000 до 200 000 р. **ВЫДАЕМ ВСЕМ БЕЗ ЗАЛОГА. Без посредников.** Индивидуальный подход. Выдаем сразу. 71-63-76, 71-76-78. (№3293)
■ **ДЕНЬГИ НА НЕОТЛОЖНЫЕ НУЖДЫ В ТЕЧЕНИЕ 1 ЧАСА** от 5000 до 500000 РУБЛЕЙ. Гарантированная помощь в день обращения. От 18 до 75 лет. Тула и область. 8-953-427-77-11. (№2757)
■ **ФИНАНСОВАЯ ПОМОЩЬ от 1 до 300 тыс. руб.** от 18 до 63 лет. Тула и область. 8-920-272-11-75. (№2839)
■ **РЕШЕНИЕ ФИНАНСОВЫХ ПРОБЛЕМ от 2 до 50 тыс. р., для лиц до 67 лет** (неофиц. зараб., долги, плохая кредитная история). Гарантия 100%. Тула и область. 8-950-920-51-89. (№2853)
■ **ТРЕБ. УСЛУГИ СУРРОГАТНОЙ МАТЕРИ. БЕЗ ПОСРЕДНИКОВ.** 8-953-430-87-29. (№3058)
■ **ПОМОЩЬ ФИНАНСОВАЯ для жителей Тулы и области без справок о доходах и поруч.,** с просрочками в банках. 8-903-843-70-15. (№2840)
■ **БЫСТРАЯ ФИНАНСОВАЯ ПОМОЩЬ В ТЕЧ. ЧАСА без участия банков**. Гарантия 100%. 8-920-777-17-18. (№3172)
■ **ЛЮБАЯ СУММА В ТЕЧ. ЧАСА ПОД ЗАЛОГ**. Минимальные %. Гарантия. 8-920-774-94-31. (№3173)

■ **ПОМОЩЬ В ОФОРМЛЕНИИ ИПОТЕКИ И ЗАЛОГА ЧЕРЕЗ БАНК БЕЗ КРЕДИТНОЙ ХАРАКТЕРИСТИКИ НА СРОК ДО 20 ЛЕТ. 8-920-777-17-18.** (№3174)

■ **СРОЧНО ДЕНЬГИ ПОД ЗАЛОГ НЕДВИЖИМОСТИ. ТУЛА И ОБЛАСТЬ.** От 13,5% годовых, до 80% от стоимости жилья, до 23 лет (досрочное погашение от полугода). Работаем со всеми проблемными клиентами! Гарантия 100%. Тел.: 38-49-77, 8-960-606-50-30. (№3199)
■ **БЫСТРО ПРИВАТИЗИРУЕМ КВАРТИРУ И ДАДИМ ПОД НЕЕ ЗАЙМ ВЛАДЕЛЬЦАМ** (Тула и область). Тел.: 38-49-77, 8-960-606-50-30. (№3200)
■ **ЭКСПРЕСС-ЗАЙМ. ЗАЙМЫ ПОД ЗАЛОГ. ИПОТЕКА**. 8-980-724-35-60. (№3203)
■ **ПОМОЩЬ В ПОЛУЧЕНИИ КРЕДИТА И ИПОТЕКИ**. 58-50-88, 8-953-44-11-385. (№3235)

■ **ЗАЙМЫ ПОД ЗАЛОГ недвижимости, земельных уч., авто (с возможностью пользования авто на момент залога), до 5000000 руб. Мин. %. 8-920-275-99-39.** (№3241)

■ **ФИНАНСОВАЯ ПОМОЩЬ ПОД ЗАЛОГ НЕДВИЖИМОСТИ и АВТО (без постановки автотранспорта на стоянку) от 50000 руб. до 5000000 руб. 8-920-753-09-43.** (№3242)

■ **ЗАЙМЫ от 50 тыс. р. и выше, от 5%. Человеческая помощь в решении ваших фин. проблем** (операции с недвижимостью, выкуп долей, срочный выкуп недвижимости). 8-920-747-32-93. (№3274)

■ **СРОЧНЫЙ ЗАЙМ ПОД ЗАЛОГ НЕДВИЖИМОСТИ. Без посредников. Низкий %. Гарантия. Оформление ИПОТЕКИ с любой кредитной историей. Помощь в погашении кредитов, задолжностей по кварплате. срочный выкуп. 8-952-019-89-97, 71-76-01**. (№3288)

■ **ЗАЙМЫ. Жителям Тулы и области. В течение 1 часа. ВЫДАЕМ ВСЕМ.** 71-71-65, 8-967-431-63-76. (№3290)
■ **ХОТИТЕ КВАРТИРУ В ИПОТЕКУ? АГЕНТСТВО «МЕДИАН» ПРЕДЛАГАЕТ УСЛУГУ «КВАРТИРА ПОД КЛЮЧ»: ОФОРМЛЕНИЕ ИПОТЕКИ, ПОДБОР НЕДВИЖИМОСТИ, ПРОВЕДЕНИЕ СДЕЛКИ.** 20000 РУБЛЕЙ. 8-960-595-83-57. (№3302)
■ **Утерян аттестат № Р-3645467 2005г. на имя Сорвиной Ольги. Аттестат считать недействительным. Нашедшим звонить по тел.: 8-950-900-50-75.** (№3311)

> Теле-, видеотехника

Продаю

■ **ТРИКОЛОР, НТВ+. ПРОДАЖА МОНТАЖ, НАСТРОЙКА. ТУЛА И ОБЛАСТЬ. 8-905-62-99-777.** (№2407)
■ **«ТРИКОЛОР ТВ» от официального дилера от 8000 руб. Продажа, установка, настройка, ремонт.** 8-920-776-09-99. (№2959)
■ **СПУТНИКОВОЕ ТЕЛЕВИДЕНИЕ: ТРИКОЛОР FULL HD, НТВ+ и др., ИНТЕРНЕТ. УСТАНОВКА, НАСТРОЙКА, МОНТАЖ, ОБСЛУЖИВАНИЕ.** Без вых. Тула и область. 8-920-755-54-69, 38-45-42. «НАРОДНОЕ ТВ». (№3048)
■ **«ТРИКОЛОР-ТВ». «ТЕЛЕКАРТА» и др. АНТЕННЫ - 14 КАНАЛОВ** без аб. платы. 8-910-587-24-17. (№3272)
■ **АНТЕННЫ - 13 КАНАЛОВ бесплатно. «ТРИКОЛОР-ТВ», НТВ+, «РАДУГА-ТВ».** Подключение, монтаж. **ДОМОФОНЫ, ВИДЕОНАБЛЮДЕНИЕ**. Тула, область. 8-906-539-74-89. (№3277)
■ **МАГАЗИН «МИР АНТЕНН». ПОСТОЯННО ПО НИЗКИМ ЦЕНАМ АНТЕННЫ: «ТЕЛЕКАРТА ТВ» от 3900 р., «РАДУГА ТВ» от 4300 р., «НТВ+» от 5200 р., «ТРИКОЛОР» от 7900 р. ПРОФ. МОНТАЖ.** Гарантия. Сервис. Красноармейский пр-т, 24; 21-16-19, 8-953-431-41-97. (СЧ.136ч)

> Услуги

Обслуживание торжеств

■ **ТАМАДА, БАЯН, ДИСКОТЕКА.** 36-02-23, 8-910-703-18-03. (№1155)
■ **ПОЮЩИЕ ВЕДУЩИЕ. ДИСКОТЕКА. ВИА, КРАСОЧНОЕ ШОУ. ФОТО, ВИДЕО** и мн. др. Качество - наш стиль! 38-58-96, 8-905-625-81-39. (№1164)
■ **ХАРИЗМАТИЧНЫЙ ПОЮЩИЙ ВЕДУЩИЙ (ТАМАДА) С КРАСИВЫМ ГОЛОСОМ**. ОРИГИНАЛЬНЫЕ ТОСТЫ, ВЕСЕЛЫЕ ИГРЫ, ДИСКОТЕКА. 8-953-953-31-10, 8-903-842-77-21. (№1165)
■ **ПРОФ. ФОТО ЛЮБЫХ ТОРЖЕСТВ от 5000 р. ТАМАДА, ДИСКОТЕКА, ЖИВАЯ МУЗЫКА** - от 8000 р. 8-953-953-31-15. (№1166)
■ **ТАМАДА. ВИДЕО. Недорого.** 8-910-150-14-48, 8-953-958-93-93. (№2241)
■ **ВИДЕОСЪЕМКА, ФОТОСЪЕМКА. РАБОТА НА ТВ. ТАМАДА.** Проф. Любой бюджет. svadbavideomoskva.ru 8-920-277-59-77, 79-30-50. (№2677)
■ **ОБАЯТЕЛЬНАЯ ТАМАДА. ПРОФЕССИОНАЛЬНЫЙ МУЖСКОЙ И ЖЕНСКИЙ ВОКАЛ. ДИСКОТЕКА.** 28-56-46, 45-88-68, 8-920-275-14-62, 8-920-275-14-55. (№42)
■ **ЮБИЛЕИ. ТАМАДА, КЛАВИШНЫЕ, ДИСКОТЕКА, КОНКУРСЫ, БАЯН. ТУЛА, ОБЛАСТЬ.** 8-920-27-444-33, 8-953-967-67-90. (№144)
■ **ВИДЕО-ФОТО. ТАМАДА.** 47-12-00, 8-905-620-97-94. (№202)
■ **ПРАЗДНИК ДЛЯ ДЕТЕЙ.** 47-12-00, 8-905-620-97-94. (№203)
■ **ФОТО, СВАДЕБНОЕ ФОТО, ФОТОКНИГА**. 8-910-941-10-93. (№204)
■ **ВИДЕО- И ФОТОСЪЕМКА СВАДЕБ. СТИЛЬНО, МОДНО, КРЕАТИВНО! ЛИМУЗИНЫ.** www.tulafilm.ru 42-48-92, 8-920-748-98-99. (№224,№225)
■ **ДЕТСКИЕ АНИМАТОРЫ, АКВАГРИМ**. 38-52-03, www.prazdnikivtule.ru (№2222)
■ **ФОТОСЪЕМКА**. Недорого. 8-903-840-52-03. (№2223)
■ **ПРОФ. ФОТО-, ВИДЕОСЪЕМКА ВСЕХ ТОРЖЕСТВ**. Ваш Праздник Достоин быть Запечатленным!!! 47-93-53, 8-910-940-80-88. (№2348)
■ **ВЕДУЩАЯ СВАДЕБ, ЮБИЛЕЕВ, КОРПОРАТИВОВ**. Недорого. 8-953-951-78-88, 8-920-77-15-222. (№2604)
■ **ПРОФЕССИОНАЛЬНАЯ ЦИФРОВАЯ ВИДЕО- и ФОТОСЪЕМКА СВАДЕБ, ТОРЖЕСТВ.** Недорого. 8-905-623-55-66. (№2765)
■ **ТАМАДА ТАТЬЯНА ОТЛИЧНО ПРОВЕДЕТ ВАШЕ ТОРЖЕСТВО. ВОКАЛ, АККОРДЕОН, ДИСКОТЕКА, ОТЛИЧНЫЕ КОНКУРСЫ** и др. ВСЕМ - УДАЧИ! 8-906-532-06-55. (№3082)
■ **ПРОФЕССИОНАЛЬНАЯ ФОТО-, ВИДЕОСЪЕМКА, МОНТАЖ.** Высокое качество, низкие цены. 34-94-18, 8-962-273-11-17. (№3135)
■ **ТАМАДА. ДИСКОТЕКА, ВОКАЛ. БАЯН**. 23-86-05, 8-905-116-73-05. (№3147)
■ **ВЕДУЩИЙ ТОРЖЕСТВ, ДИСКОТЕКА, ВОКАЛ**. 38-59-96, 8-910-943-07-84. (№3258)
■ **УКРАШЕНИЕ ВОЗДУШНЫМИ ШАРАМИ: БУКЕТЫ, ГИРЛЯНДЫ. ДОСТАВКА**. Ул. 9 Мая, 16, оф. 412; 38-59-96, 8-910-943-07-84. (№3260)
■ **ВИДЕОСЪЕМКА СВАДЕБ И ТОРЖЕСТВ. СОЗДАНИЕ ФИЛЬМА.** 8-915-686-22-65, 8-953-188-46-62. (№3261)
■ **ВИДЕОСЪЕМКА, ФОТОСЪЕМКА.** Дорого. Качественно. ВКонтакте: vk.com/foto_v_tyle 8-910-555-21-95, 8-920-75-999-88. (№3609)
■ **ТАМАДА, ДИСКОТЕКА, ВИДЕО**. Наш сайт: www.tulaprazdnik.ru 41-94-54, 8-920-277-48-34. (№2396, №3881)
■ **ДЕТСКИЕ ПРАЗДНИКИ**. 41-94-54, 8-920-277-48-34. (№3882)

Ремонт бытовой техники

■ **СРОЧНЫЙ РЕМОНТ ХОЛОДИЛЬНИКОВ и СТИР. МАШИН. НЕДОРОГО.** Гарантия. Без вых. 38-43-96. (№671)

■ **СТИРАЛЬНЫХ МАШИН-АВТОМАТОВ РЕМОНТ И ПОДКЛЮЧЕНИЕ на дому у заказчика. Без вых. Гарантия. Квитанция. Тула, обл. 24-15-15, 8-920-276-95-11.** (№1083)

■ **РЕМОНТ ШВЕЙН. МАШ. с гарант**. 36-00-19, 8-910-945-14-40. (№2567)
■ **КАЧЕСТВ. РЕМОНТ ХОЛОД., в т.ч. СТИНОЛ, INDESIT, АТЛАНТ. ЗАМЕНА РЕЗИНЫ. ВСЕ ВИДЫ.** 58-02-40, 42-29-40, 8-903-035-89-12. (№2616)
■ **ПРОФ. РЕМОНТ и ПОДКЛЮЧЕНИЕ АВТОМАТ. СТИР. МАШ. ВЯТКА, ARDO, INDESIT, ARISTON, ZANNUSI, BOSCH, SAMSUNG** и т.п. на дому. Тел. 58-02-40, 42-29-40, 8-903-035-89-12. (№2617)

■ **«ХОУМСЕРВИС»: РЕМОНТ СТИРАЛЬНЫХ МАШИН-АВТОМАТОВ, ХОЛОДИЛЬНИКОВ ВСЕХ МАРОК. Витрины, лари, СВЧ-ПЕЧИ, ЭЛ/ДУХОВКИ. Тула, область. Гарантия. Квитанция. Без вых. 24-03-38, 8-910-941-36-88.** (№2649)

■ **СРОЧНЫЙ РЕМОНТ СТИРАЛЬНЫХ, ПОСУДОМОЕЧНЫХ МАШИН и ХОЛОДИЛЬНИКОВ.** Гарантия 1 г.38-47-21, 8-903-841-87-99. Сергей. (№2954)

■ **РЕМОНТ СТИРАЛЬНЫХ МАШИН И ХОЛОДИЛЬНИКОВ. Качественно, быстро. Гарантия. Недорого. Скидка 20% до 31.10.13. 8-953-963-54-71, 58-88-09.** (№3275)

■ **РЕМОНТ ШВЕЙН. МАШИН.** Гарант. 31-06-28. (№3616)
■ **РЕМОНТ СТИРАЛЬНЫХ МАШИН: INDESIT, ZANUSSI, ARISTON, SAMSUNG, BOSCH, ELECTROLUX, LG, ARDO, CANDY.** Тула, область. Качество. Гарантия. 45-48-97, 8-910-945-85-69. (№4217)

■ **«ИНОТЕХНИКА». РЕМОНТ СТИРАЛЬНЫХ МАШИН НА ДОМУ ВСЕХ МАРОК в удобное для вас время. Проф. мастерами. Гарантия. Квитанция. 38-58-50, 8-920-747-63-24.** (№4218)

■ **СРОЧНЫЙ РЕМОНТ СТИРАЛЬНЫХ МАШИН ВСЕХ МАРОК.** Гарантия. Умеренные цены. 79-29-23, 8-953-426-82-83. (№4219)
■ **РЕМОНТ СТИРАЛЬНЫХ МАШИН НА ДОМУ.** Пенсионерам скидки до 30.12.13. Квитанция. 8-953-423-82-82. (№4449)

Ветеринарные аптеки и службы

■ **ВЕТЕРИНАРНАЯ АПТЕКА. Тула, ул. Р. Лозинского, 5 (перекр. ул. Л. Толстого и Тимирязева); тел. 36-44-06, с 9 до 18, сб. с 9 до 15, вскр. вых. ВЕТ. АПТЕКА. ВЕТ. ПРЕПАРАТЫ. ЗООТОВАРЫ. КОРМА «HILL'S», ВАКЦИНА для кроликов, собак и кошек. Консультация. ВЫЗОВ ВЕТВРАЧА: кастрация, стерилизация, вакцинация.**

■ **ВЕТЕРИНАРНАЯ АПТЕКА. ЗООМАГАЗИН. Тула, ул. Н. Руднева, 60. Тел. 35-71-46 с 10 до 19, без обеда и выходн.** Вет. препараты, зоотовары, корма.

■ **ЦЕНТР ВЕТЕРИНАРНОЙ СКОРОЙ ПОМОЩИ «ВЕТЛАЙН»: КВАЛИФИЦИРОВАННАЯ ПОМОЩЬ ЖИВОТНЫМ НА ДОМУ. Тел.: 38-47-25, 8-920-745-38-19, с 9 до 20 час.; ВЫЗОВ СПЕЦИАЛИСТА БЕСПЛАТНО (до 31.12.13). УЗИ, ЭКГ, АНАЛИЗЫ КРОВИ И МОЧИ и др. ТЕРАПИЯ, ХИРУРГИЧЕСКИЕ ОПЕРАЦИИ, КОЖНЫЕ ЗАБОЛЕВАНИЯ, ОНКОЛОГИЯ.** Консультация, вакцинация. Безболезненное усыпление на дому. Вывоз трупов.

■ **КРУГЛОСУТОЧНАЯ ВЕТЕРИНАРНАЯ ПОМОЩЬ НА ДОМУ: КАРДИОЛОГИЯ, ДЕРМАТОЛОГИЯ, ОФТАЛЬМОЛОГИЯ, ВАКЦИНАЦИЯ. БЕЗБОЛЕЗНЕННАЯ ЭВТАНАЗИЯ. 71-67-73, 8-906-624-03-14.**

■ **ТУЛЬСКИЙ ЦЕНТР ВЕТЕРИНАРНОЙ МЕДИЦИНЫ. Тула, ул. Рязанская, 44-а, КРУГЛОСУТОЧНО; тел.: 730-748, 38-68-48, 8-920-278-05-27, 8-920-27-404-27. vetclinica-boldina70 ДИАГНОСТИКА: УЗИ, ЭКГ, РЕНТГЕН, лабораторные исследования. ТЕРАПИЯ, ХИРУРГИЯ, ВАКЦИНАЦИЯ, АКУПУНКТУРА, ФИЗИОТЕРАПИЯ. ЧИПИРОВАНИЕ ЖИВОТНЫХ. СТАЦИОНАР. ДНЕВНОЙ СТАЦИОНАР.**

■ **ВЕТЕРИНАРНО-ДИАГНОСТИЧЕСКАЯ КЛИНИКА «ДРУГ»: г. Тула, ул. Металлургов, 46-а, с 9 до 24 ч., без вых. Тел.: 55-33-50, 8-961-260-01-61, 8-906-531-04-32. ПРЕДЛАГАЕМ ВСЕ ВИДЫ КВАЛИФИЦИРОВАННОЙ ВЕТЕРИНАРНОЙ ПОМОЩИ: ТЕРАПИЯ, ХИРУРГИЯ, ВАКЦИНАЦИЯ, УЗИ. Анализы крови, мочи, гемосканирование, онкомаркеры, диагностика кожных болезней, гирудотерапия. ЧИПИРОВАНИЕ. ТРЕБ. ВЕТВРАЧ, ВЕТФЕЛЬДШЕР.**

■ **САЛОННЫЕ СТРИЖКИ СОБАК и КОШЕК. Возможен выезд на дом. Тел.: 222-560, 8-910-557-56-67. Вера.**

■ **ВЕТЕРИНАРНЫЙ ЛЕЧЕБНО-ДИАГНОСТИЧЕСКИЙ ЦЕНТР: г. Щекино, ул. Молодежная, 30; тел.: 38-42-86, 8(48751) 4-38-20, 8-903-840-42-86; с 9 до 23 ч. ВСЕ ВИДЫ ВЕТЕРИНАРНЫХ УСЛУГ. СОВРЕМЕННОЕ ЛЕЧЕБНОЕ И ДИАГНОСТИЧЕСКОЕ ОБОРУДОВАНИЕ, УСЛУГИ ПРОФЕССИОНАЛЬНОГО ГРУМЕРА.** Треб. ВЕТЕРИНАРНЫЙ ВРАЧ с ВЫСШИМ ОБРАЗ.

■ **СТРИЖКА СОБАК. Выезд на дом, недорого. 8-920-276-92-14.**

■ **ПИТОМНИК ЙОРКШИРСКИХ ТЕРЬЕРОВ «ОЛЛ СТАРС ВЕРОНА» предлагает ВЫСОКОПОРОДНЫХ ЩЕНКОВ. Племенные кобели для вязок. www.york-verona.ru. Тел.: 8-910-557-56-67, 22-25-60.**

■ **ВЕТ. ВРАЧ НА ДОМУ: КАСТРАЦИЯ, СТЕРИЛИЗАЦИЯ, ВАКЦИНАЦИЯ, СТРИЖКА КОЛТУНОВ, УСЫПЛЕНИЕ. 38-95-41, 8-953-199-49-05.**

■ **ВЕТЕРИНАРНЫЙ КАБИНЕТ «КАШТАНКА»: г. Тула, ул. М. Жукова, 8; ТЕЛ.: 39-20-01, 8-953-196-77-90, С 9.00 ДО 20.00 без выходных. ТЕРАПИЯ, ХИРУРГИЯ, КОНСУЛЬТАЦИИ, ВАКЦИНАЦИЯ. СТРИЖКА. КОРМА. АКСЕССУАРЫ. ВЫЕЗД НА ДОМ.**

■ **ВЕТКЛИНИКА В ЗАРЕЧЬЕ «БАГИРА»: ул. М. Горького, 27 (ост. «Хопер»), с 9 до 19 час.; тел. 79-02-70, 8-930-791-02-70. ВЕТЕРИНАРНАЯ АПТЕКА: ШИРОКИЙ СПЕКТР ЛЕКАРСТВ. ТЕРАПИЯ, ХИРУРГИЯ, ВАКЦИНАЦИЯ, ЛАБОРАТОРНАЯ ДИАГНОСТИКА. СТРИЖКА КОЛТУНОВ. ПРИЕМ ВЕДЕТ АРСЕНТИЙ АЛЕКСАНДРОВИЧ НИКИФОРОВ.**

■ **РИТУАЛЬНЫЕ УСЛУГИ ДЛЯ ЖИВОТНЫХ НА ДОМУ КРУГЛОСУТОЧНО. «ВЕТРИТУАЛ»: 38-47-25, 8-920-745-38-19; ВЫЗОВ БЕСПЛАТНО (до 31.12.13). БЕЗБОЛЕЗН. УСЫПЛЕНИЕ ПОД НАСТОЯЩИМ НАРКОЗОМ (только лицензир. препараты). ВЫВОЗ ТРУПОВ. (№3252)**

■ **ВЕТ. КЛИНИКА «ВЕРНЫЕ ДРУЗЬЯ»: г. Тула, ул. Одоевское шоссе, 63, тел.: 8-906-625-84-31, 700-615, 8-919-085-22-30; с 12 до 22 час. vetklinikatula.ru РЕНТГЕН. ТЕРАПИЯ, ХИРУРГИЯ, ВАКЦИНАЦИЯ. ВЫЕЗД ВРАЧА НА ДОМ.**

■ **ВЕТЕРИНАРНАЯ КЛИНИКА «БЕРКУТ»: Тула, ул. М. Жукова, 5 (Мясново, кон. ост. а/л №16/10), тел.: 39-55-98, с 9 до 22; 8-906-623-28-67; без вых. Лиц. А469325. ВСЕ ВИДЫ ОПЕРАЦИЙ, ВАКЦИНАЦИЯ, ДИАГНОСТИКА, УЗИ. Прием всех видов животных и птиц. Выезд на дом.**

■ **САЛОН ДЛЯ ЖИВОТНЫХ. Тула, ул. Седова, 35-а; т.: 38-46-45, 8-906-535-49-29. СТРИЖКА, УХОД, ПОДГОТОВКА К ВЫСТАВКАМ.**

■ **ВЕТЕРИНАРНЫЙ КАБИНЕТ «ЧЕТЫРЕ ЛАПЫ»: 1-й Лихвинский проезд, 2. Тел.: 71-65-18, 8-950-909-99-04; с 10 до 14 и с 18 до 22 час.; без выходных. ТЕРАПИЯ, ХИРУРГИЯ, ВАКЦИНАЦИЯ, УЗИ, ЭКГ, АНАЛИЗЫ КРОВИ, МОЧИ, ДИАГНОСТИКА И ЛЕЧЕНИЕ КОЖНЫХ ЗАБОЛЕВАНИЙ. ДИАГНОСТИКА ИНФЕКЦИОННЫХ ЗАБОЛЕВАНИЙ СОБАК И КОШЕК. СТАЦИОНАР, ГОСТИНИЦА ДЛЯ ЖИВОТНЫХ. ВЫЕЗД НА ДОМ: ВАКЦИНАЦИЯ. КАСТРАЦИЯ, СТЕРИЛИЗАЦИЯ. СКИДКИ-АКЦИИ, СХЕМЫ ПРОЕЗДА НА САЙТЕ: 4Ltulavet.ru ТРЕБ. ВЕТФЕЛЬДШЕР** (ассистент вет. врача).

■ **ДРЕССИРОВКА СОБАК. ВОСПИТАНИЕ, ПОСЛУШАНИЕ, ОКД. 8-953-426-82-67. Алена.**

■ **СТРИЖКА СОБАК. 8-915-688-00-99, Ольга.**

■ **СЕТЬ ЛЕЧЕБНО-ДИАГНОСТИЧЕСКИХ КЛИНИК «АЙБОЛИТ»: «АЙБОЛИТ-ПЛЮС» - ул. ЛЕЙТЕЙЗЕНА, 6, т. 55-60-74; ул. КИРОВА, 159, тел. 419-431; с 9 до 20 ч. Ул. М. ГОРЬКОГО, 1-в, тел.: 71-14-40, 8-920-767-00-67, с 9 до 21 ч., без вых.; пр. Ленина, 112-б, т. 23-31-41 с 10.00 до 21.00. КВАЛИФИЦИРОВАННАЯ ВЕТЕРИНАРНАЯ ПОМОЩЬ: УЗИ, ЭКГ, РЕНТГЕН, АНАЛИЗЫ КРОВИ, МОЧИ, ДИАГНОСТИКА КОЖНЫХ БОЛЕЗНЕЙ, ГИСТОЛОГИЯ, ЦИТОЛОГИЯ, ОНКОМАРКЕРЫ, АЛЛЕРГЕНЫ, КРОВЬ НА ГОРМОНЫ. ТЕРАПИЯ, ХИРУРГИЯ, ВАКЦИНАЦИЯ, ЧИПИРОВАНИЕ. Вызов врача на дом. ВЕТАПТЕКА: СОВРЕМЕННЫЕ ЛЕКАРСТВЕННЫЕ ПРЕПАРАТЫ, ЗООКОРМА, ДИЕТЫ, ЗООАТРИБУТЫ, ОДЕЖДА ДЛЯ ЖИВОТНЫХ.**

■ **ГРУМИНГ-СТУДИЯ «АЙБОЛИТ-ПЛЮС» дает возможность не только ПОСТРИЧЬ ВАШЕГО ПИТОМЦА, но и ВОСПОЛЬЗОВАТЬСЯ ПРОЦЕДУРАМИ, доступными только в наших салонах: ОЗОНОВЫЕ ВАННЫ. УЗ ОТБЕЛИВАНИЕ ЗУБОВ. ВЫСТРИГАНИЕ РИСУНКА ПО ШЕРСТИ. Работу проводят мастера высокой квалификации. ПРИ СТРИЖКЕ КОНСУЛЬТАЦИЯ ВРАЧА бесплатно до 30.12.12. ЗАПИСЬ. Ул. Лейтейзена, 6, по тел. 556-074. Пр. Ленина, 112-б, т. 23-31-41.**

■ **СТРИЖКА КОШЕК И КОТОВ. Любая сложность, выезд на дом. 8-915-691-08-60.**

■ **ВЕТЕРИНАРНАЯ ЛЕЧЕБНИЦА и ЦЕНТР ПОМОЩИ ЖИВОТНЫМ «ЛЮБИМЕЦ», г. Тула, ул. Набережная, 3 (Криволучье, ост. «Дежурный магазин»), с 9 до 20 без вых. Тел.: 8-920-277-0002, 71-11-27. ВСЕ ВИДЫ ВЕТУСЛУГ: ХИРУРГИЯ, ДИАГНОСТИКА, ТЕРАПИЯ. БИОХИМИЯ КРОВИ ЭКСПРЕСС АНАЛИЗЫ НА НАЛИЧИЕ ИНФЕКЦИИ И ПАРАЗИТАРНЫХ ЗАБОЛЕВАНИЙ, УЛЬТРАЗВУКОВАЯ ЧИСТКА ЗУБОВ. ГОСТИНИЦА НА ВРЕМЯ ОТЪЕЗДА ХОЗЯЕВ. СТАЦИОНАР-ПЕРЕДЕРЖКА ДЛЯ ЖИВОТНЫХ. ДРЕССИРОВКА И КОРРЕКЦИЯ ПОВЕДЕНИЯ. HELP-ANIMAL.RU ОБРАЩАЯСЬ ЗА ЛЕЧЕНИЕМ И ПОКУПАЯ У НАС ПРЕПАРАТЫ ДЛЯ ВАШИХ ПИТОМЦЕВ, ВЫ ПОМОГАЕТЕ БЕЗДОМНЫМ ЖИВОТНЫМ ИЗ «ЦЕНТРА ПОМОЩИ «ЛЮБИМЕЦ»!**

■ **ВЕТЕРИНАРНЫЙ КАБИНЕТ «ЛЮБИМЕЦ» на Зеленстрое: г. Тула, пр. Ленина, 143. Тел.: 8-920-277-00-43, 7-1-11-27 ВСЕ ВИДЫ ВЕТУСЛУГ: ВАКЦИНАЦИЯ, ХИРУРГИЯ, ТЕРАПИЯ, ДИАГНОСТИКА. ВЕСЬ СПЕКТР АНАЛИЗОВ. УЛЬТРАЗВУКОВАЯ ЧИСТКА ЗУБОВ. ОБРАЩАЯСЬ ЗА ЛЕЧЕНИЕМ И ПОКУПАЯ У НАС ПРЕПАРАТЫ ДЛЯ ВАШИХ ПИТОМЦЕВ, ВЫ ПОМОГАЕТЕ БЕЗДОМНЫМ ЖИВОТНЫМ ИЗ «ЦЕНТРА ПОМОЩИ «ЛЮБИМЕЦ»!**

■ **ВЕТЕРИНАРНЫЙ КАБИНЕТ: ул. Седова, 16-а. Тел.: 55-92-72, 8-920-276-86-84.**

■ **ВЫЕЗДНАЯ ВЕТЕРИНАРНАЯ СЛУЖБА: 8-906-626-64-20.**

■ **РЕМОНТ СТИРАЛЬНЫХ МАШИН НА ДОМУ**, в удобное для вас время. Низкие цены. Гарантия. 8-920-771-61-61. (№4450)

■ **МАСТЕРСКАЯ ПРОИЗВОДИТ РЕМОНТ ВСЕХ ТИПОВ СТИРАЛЬНЫХ МАШИН, ПЫЛЕСОСОВ, ХОЛОДИЛЬНИКОВ и МИКРОВОЛНОВЫХ ПЕЧЕЙ.** Ул. Кауля, 16; тел.: 37-30-23, 70-21-13. (СЧ.137ч)

■ **РЕМОНТ ИМП. СТИР. МАШИН-АВТ. и ХОЛОДИЛЬНИКОВ** от 300 руб. Гарантия до 3 лет. Квитанция. 26-53-02, 8-910-941-85-50, 8-906-626-53-02. (№710, №1163)

■ **РЕМОНТ ХОЛОДИЛЬНИКОВ, СТИР. МАШИН ВСЕХ МАРОК, СВЧ-печей. Гарантия. Качество. Тула, область. 8-920-270-23-40, 792-781.** (№2377)

■ **РЕМОНТ ХОЛОДИЛЬНИКОВ**, в т.ч. СТИНОЛ. Гарант. 44-13-85. (№2455)

■ **РЕМОНТ ХОЛОДИЛЬНИКОВ У ВАС ДОМА.** Гарант. 38-55-13. (№2456)

■ **СРОЧНЫЙ РЕМОНТ ХОЛОДИЛЬНИКОВ НА ДОМУ,** в т.ч. «Стинол». Тула, область. 70-50-34, 8-905-624-45-33. (№2731)

■ **СРОЧНЫЙ РЕМОНТ ХОЛОДИЛЬНИКОВ И СТИРАЛЬНЫХ МАШИН**. 34-13-40, 8-906-536-69-62. (№2833)

■ **СРОЧНЫЙ РЕМОНТ ХОЛОДИЛЬНИКОВ И СТИРАЛЬНЫХ МАШИН**. 26-07-65, 8-906-536-69-62. (№2834)

■ **РЕМОНТ ПЫЛЕСОСОВ, ЭЛ/БРИТВ, СВЧ, УТЮГОВ** и др. бытовой техники. Ул. Демидовская, 179; т. 47-64-28. (№2943)

■ **СРОЧНЫЙ РЕМОНТ ХОЛОДИЛЬНИКОВ и СТИР. МАШИН. НЕДОРОГО**. Гарантия. Без вых. 38-43-96. (№2973)

■ **РЕМОНТ ХОЛОДИЛЬНИКОВ АТЛАНТ, СТИНОЛ, ИНДЕЗИТ и др. ЗАМЕНА РЕЗИНЫ**. Гарантия. Удобное время. Тула, область. Вызов 200 р. до 31.12.13. 8-950-912-95-68. (№3254)

Ремонт ТВ, компьютеров. Интернет

■ **ПРОФ. РЕМОНТ ТЕЛЕВИЗОРОВ (ЭЛТ, ЖК, ПЛАЗМА и др.) на дому.** Добросовестно. Гарантия. Низкие цены. Вызов беспл., любой р-н, без вых. Пенсионерам скидки до 25.12.13. Подр. по т.: 37-66-37, 40-42-33, 8-920-277-97-99. (№3670)

■ **«ЦЕНТР КОМПЬЮТЕРНОЙ ПОМОЩИ». РЕМОНТ НОУТБУКОВ, КОМПЬЮТЕРОВ, НЕТБУКОВ, ПЛАНШЕТОВ, ЖК-МОНИТОРОВ. ЗАМЕНА ДИСПЛЕЕВ (ЭКРАНОВ), КЛАВИАТУР. ИНТЕРНЕТ, Wi-Fi. УДАЛЕНИЕ ВИРУСОВ. 1С:Предприятие. ТУЛА, ОБЛАСТЬ. БЕЗ ВЫХОДНЫХ. 35-09-67, 8-953-425-90-28.** (№90)

■ **РЕМОНТ ТВ с гарантией.** Тула и область. 34-92-11, 8-910-943-7408. (№521)

■ **ПРОФ. РЕМОНТ ТВ, СВЧ-ПЕЧЕЙ. УСТ. ТРИКОЛОР.** Кач., гарантия, любой р-н. 24-14-91. (№1324)

■ **ВСЕ РАЙОНЫ: ТЕЛЕМАСТЕР - РЕМОНТ, НАСТРОЙКА, стаж 30 лет.** Гарант. 35-92-38, 8-910-943-38-38. (№2960)

■ **РЕМОНТ ТВ. Гарант. 2 г.** по квит. Стаж 30 л. 38-55-15, 26-23-72; Глушанки-центр 49-95-55. (№160)

■ **ПРОФЕССИОНАЛЬНЫЙ РЕМОНТ ТЕЛЕВИЗОРОВ.** Низкие цены, гарантия. 45-41-59, 8-903-843-79-88. (№1500)

■ **РЕМОНТ КОМПЬЮТЕРОВ**. 8-920-755-71-00. (№1953)

■ **КОМПЬЮТЕРНАЯ ПОМОЩЬ.** Недорого и на совесть. 8-910-554-64-46. (№2413)

■ **РЕМОНТ МУЗ. ЦЕНТРОВ, DVD, ТВ.** 21-21-09, 8-910-559-32-24. (№2608)

■ **НЕДОРОГОЙ РЕМОНТ ТЕЛЕВИЗОРОВ ВСЕХ МАРОК**. 37-66-57. (№2813)

■ **КОМПЬЮТЕРНЫЙ МАСТЕР. УСТАНОВКА ПО. НАСТРОЙКА ИНТЕРНЕТА** и др. 8-953-955-22-55. (№3134)

■ **КВАЛИФ. РЕМОНТ ТЕЛЕ- (в т.ч. ЖК), ВИДЕО- и пр. АУДИОАППАРАТУРЫ (и муз. центров). Гарантия. Низкие цены. Вызов беспл. 42-03-75, 8-920-276-63-90.** (№3159)

■ **ТЕЛЕ-СЕРВИС. РЕМОНТИРУЕМ ТЕЛЕВИЗОРЫ, СВЧ-ПЕЧИ, ЖК-мониторы** на дому. Доверяйте профессионалам. 8-910-945-30-50. (№3214)

■ **РЕМОНТ ПО НИЗКИМ ЦЕНАМ ЛЮБЫХ ТЕЛЕВИЗОРОВ.** 38-54-44. (№3230)

■ **«Компьютерная помощь». Осуществляем ремонт компьютеров, ноутбуков, нетбуков, планшетов, ЖК- мониторов. Замена элементов ПК и ноутбуков. Настройка и установка ПО и сетевого оборудования, WI-FI, интернет. Удаление вирусов. Установка антивирусного ПО и многое другое.** Тула и область. Круглосуточно. Без выходных. 8-967-431-76-79. (СЧ.139ч)

■ **«ЦЕНТР ПО РЕМОНТУ НОУТБУКОВ», КОМПЬЮТЕРОВ, ЖК-МОНИТОРОВ, ПРИНТЕРОВ. ГАРАНТИЯ, УДАЛ. ВИРУСОВ. ИНТЕРНЕТ. БЕЗ ВЫХ.** 35-09-67, 8-953-425-90-28. (№3267)

Ритуальные услуги

■ **РИТУАЛЬНЫЕ УСЛУГИ КРУГЛОСУТОЧНО. ПОЛНЫЙ СПЕКТР УСЛУГ.** Ул. Октябрьская, 1, оф. 5; 38-51-02, 8-903-844-93-00. (№1931)

■ **РИТУАЛЬНЫЕ УСЛУГИ КРУГЛОСУТОЧНО. ПОЛНЫЙ СПЕКТР РИТУАЛЬНЫХ УСЛУГ: ХРАНЕНИЕ ТЕЛА В МОРГЕ, БАЛЬЗАМАЦИЯ, ТРАУРНЫЙ ЗАЛ. ТУЛА И ОБЛАСТЬ. ИНДИВИДУАЛЬНЫЙ ПОДХОД.** Ул. Лейтейзена, 4; 8-909-264-81-06, 8-950-901-31-67, 8-950-901-31-68. (№3209)

■ **ФИРМА «ЛЕОНАРДО». ПАМЯТНИКИ, ФОТО НА КЕРАМИКЕ.** Ул. 9 Мая, 16, оф. 216; 38-59-96, 8-910-943-07-84. (№3259)

Сантехуслуги

■ **ВАННАЯ КОМНАТА «ПОД КЛЮЧ» ЗА 10 ДНЕЙ. Компания «Мастер-71».** Договор. Гарантия. master-71.ru 58-58-93, 8-953-44-33-456. (№1863)

■ **ЗАМЕНА И МОНТАЖ ВОДОПРОВОДА, КАНАЛИЗАЦИИ. ГАРАНТИЯ ОТ 1 ГОДА.** 793-193, 793-192. (№2273)

■ **САНТЕХРАБОТЫ любой сложности: отопление, водопровод** (оцинковка, полипропилен), приборы, канализация; эл/сварочные работы. 24-03-61, 8-903-421-84-84. (№2286)

■ **УСТАНОВКА САНТЕХПРИБОРОВ, ЗАМЕНА ТРУБ. ОТОПЛЕНИЕ. МЕЛКИЕ РАБОТЫ**. 26-17-34,8-961-264-46-19. (№2624)

■ **ТЕПЛОТЕХНИК. Отопление, водопровод, канализация. Монтаж, проектирование, гарантия. 79-28-22, 8-920-746-03-03,** (№3003)

■ **САНТЕХНИКА ЗА 1 ДЕНЬ: унитаз и др. ТУАЛЕТ, ВАННАЯ «ПОД КЛЮЧ».** 39-37-28, 8-920-751-53-16. (№3224)

■ САНТЕХУСЛУГИ: ЗАМЕНА САНТЕХПРИБОРОВ, ТРУБ, КАНАЛИЗАЦИИ, УНИТАЗОВ. ПОДКЛЮЧЕНИЕ СТИР. МАШИН. ЗАМЕНА ОТОПЛЕНИЯ. 8-920-779-74-77. (№3298)

■ **САНТЕХНИК. ЗАМЕНА УНИТАЗОВ, ВАНН, СМЕСИТЕЛЕЙ, ТРУБ.** Компания «Мастер-71». master-71.ru 38-58-93, 8-953-44-333-44. (№1861)

■ **САНТЕХРАБОТЫ: ЗАМЕНА ТРУБ, РАДИАТОРОВ. СВАРОЧНЫЕ РАБ. 38-47-32, 8-953-420-63-23. (**№2302)

■ **САНТЕХРАБОТЫ любой сложности, СВАРОЧНЫЕ РАБ. ОТДЕЛКА КВАРТИР «ПОД КЛЮЧ». 38-44-67, 8-910-7000-437.** (№2303)

■ **ЗАМЕНА ТРУБ, УСТАНОВКА САНТЕХПРИБОРОВ И СЧЕТЧИКОВ.** 79-33-51. (№2454)

■ **ЭМАЛЕВОЕ ПОКРЫТИЕ ВАНН.** 34-76-03. (№2590)

■ **ПРОФЕССИОНАЛЬНАЯ ПРОЧИСТКА КАНАЛИЗАЦИОННЫХ ТРУБ ДАВЛЕНИЕМ ВОДЫ.** Гарантия. 8-903-845-55-25, 39-32-85. (№2725)

■ **САНТЕХРАБОТЫ ЛЮБОЙ СЛОЖНОСТИ ПРИ ТЕКУЩЕМ РЕМОНТЕ. УСТАНОВКА СЧЕТЧИКОВ С РЕГИСТР**. Выезд в область. 8-920-792-56-01, 40-03-56. (№2766)

■ **ЗАМЕНА ТРУБ, УСТАНОВКА САНТЕХПРИБОРОВ И СЧЕТЧИКОВ.** 58-52-75. (№2919)

■ **ВОДОПРОВОД, КАНАЛИЗАЦИЯ.** 8-915-687-37-10. (№2925)

■ **РЕСТАВРАЦИЯ ВАНН ПО НОВОЙ ТЕХНОЛОГИИ «НАЛИВНАЯ ВАННА»** (жидким акрилом). 8-953-438-88-26, 8-960-596-83-01. (№2947)

■ **ВАННА В ВАННУ. УСТАНОВКА АКРИЛОВЫХ ВКЛАДЫШЕЙ ЗА 2,5 ЧАСА. САНТЕХНИКА, КАНАЛИЗАЦИЯ**. 30-05-34, 8-906-539-69-05. (№3024)

■ **НОВАЯ ЖИЗНЬ ВАННЫ. РЕСТАВРАЦИЯ ВАННЫ** ЗА 2 ЧАСА НАЛИВНЫМ АКРИЛОМ. Гарантия. САНТЕХУСЛУГИ ЛЮБОЙ СЛОЖНОСТИ. 8-960-600-11-66. (№3025)

■ **ОТОПЛЕНИЕ, ВОДОСНАБЖЕНИЕ, КАНАЛИЗАЦИЯ. ОТДЕЛКА.** Гарантия, качество. Выезд в область. 40-50-18, 8-920-765-20-20. (№3030)

■ **РЕСТАВРАЦИЯ ВАНН ЖИДКИМ АКРИЛОМ. Гарантия. Нал./безнал. 8-953-431-31-31.** (№3087)

■ **ВОССТАНОВЛЕНИЕ ВАННЫ,** установка акрил. вкладышей, эмалировка ванн. 56-28-48, 8-920-747-37-34. (№3117)

■ **ПРОЧИСТКА ТРУБ, МЕЛКИЙ РЕМОНТ САНТЕХНИКИ**. 8-915-681-10-10. (№3163)

■ **ВОДОПРОВОД, КАНАЛИЗАЦИЯ. ПОДКЛ. СТИР. МАШИН, СМЕСИТЕЛЕЙ, УНИТАЗОВ и др.** «ДОМАШНИЙ МАСТЕР». www.santeh-71.ru 8-915-681-10-10. (№3164)

■ **ЭМАЛЕВОЕ ПОКРЫТИЕ** ванн. 47-33-23, 8-910-155-89-77. (№3218)

■ **САНТЕХРАБОТЫ**. 8-906-625-89-88. (№3244)

■ **САНТЕХРАБОТЫ ОТ МЕЛКОГО ДО КРУПНОГО РЕМОНТА.** ЗАМЕНА БАТАРЕЙ, ТРУБ, СМЕСИТЕЛЕЙ и т.д. 8-920-779-74-77. (№3297)

■ **САНТЕХРАБОТЫ: ВОДОПР., КАНАЛИЗ. МОНТАЖ СИСТЕМ ОТОПЛЕНИЯ.** ЗАМЕНА СТОЯКОВ ГОР./ХОЛ. ВОДЫ, УСТАН. САНТЕХОБОРУДОВАНИЯ. Договор, гар. 3 года. ТУЛА, ОБЛ. Профессионально. Все работы выполн. из качеств. материалов. Осущ. закупку и доставку материалов. 8-910-552-83-61. (№3308)

■ **САНТЕХРАБОТЫ: ВОДОПРОВОД, КАНАЛИЗАЦИЯ, ОТОПЛЕНИЕ. ЗАМЕНА СТОЯКОВ ГОР./ХОЛ. ВОДЫ, УСТАНОВКА САНТЕХПРИБОРОВ.** УСТАНОВКА ВОДЯНЫХ СЧЕТЧИКОВ. Договор, гарантия 3 г. Тула, область. 8-953-443-86-82. (№3310)

■ **ООО «ХИТ-ЭЛЕКТРО»: САНТЕХНИЧЕСКИЕ РАБОТЫ ОТ А ДО Я. КВАРТИРЫ, КОТТЕДЖИ, УЧЕРЕЖДЕНИЯ, С ПОСЛЕДУЮЩИМ ОБСЛУЖИВАНИЕМ**. 8-953-955-09-63. (СЧ.83ч)

Строительство и ремонт

■ **ЭЛЕКТРИК.** 8-915-690-86-90. (№127)

■ **ЗАБОРЫ, ПРОФЛИСТ, СЕТКА-РАБИЦА**. Рассрочка. 73-06-06, 8-960-597-37-29. (№1053)

■ **ЭЛ/МОНТАЖНЫЕ РАБОТЫ: ЗАМЕНА ЭЛ/ПРОВОДКИ, ЭЛ/ТОЧЕК.** Помощь в подборе и закупке материалов. Добросовестно. 8-961-263-15-43. (№2746)

■ **ЗАБОРЫ, ВОРОТА, КАЛИТКИ: ИЗГОТОВЛЕНИЕ И МОНТАЖ.** 793-193, 8-953-421-11-11. (№2756)

■ **ОБИВКА И УТЕПЛЕНИЕ ДВЕРЕЙ. ВРЕЗКА ЗАМКОВ**. Качественно. Недорого. Квитанция. 8-920-759-11-14, 71-65-30. (№2822)

■ **ОБИВКА, УТЕПЛЕНИЕ И УСТАНОВКА ДВЕРЕЙ. ВРЕЗКА ЗАМКОВ**. 38-53-73, 75-92-56. (№3028)

■ **ВСЕ ВИДЫ КРОВЛИ, ЗАБОРЫ, ОТДЕЛКА. «ПОД КЛЮЧ».** 8-920-755-34-44. (№3077)

■ **ОБЛИЦОВКА ПЛИТКОЙ. КОРОБА, ПОТОЛКИ ИЗ ПАНЕЛЕЙ**. 49-29-78, 8-905-118-80-27. (№3081)

■ **РЕМОНТ КВАРТИР ОТ МЕЛКОГО ДО БОЛЬШОГО. ШТУКАТУРКА ОТКОСОВ.** Доставка материалов. 8-953-183-31-27. (№3189)

■ **ПОКЛЕЙКА ОБОЕВ, ШПАКЛЕВКА, ОБЛИЦОВКА ПЛИТКОЙ** и др. 8-953-971-89-46. (№3190)

■ **ЭЛЕКТРИК**, стаж 36 лет. 8-910-945-18-04. (№3198)

■ **МАЛЯРНЫЕ РАБОТЫ. ОБОИ. ЛАМИНАТ.** 34-18-42, 8-905-117-48-80. (№530)

■ **ЭЛЕКТРИКА.** 8-903-697-34-13. (№1732)

■ **РЕМОНТ КВАРТИР, РУБ./КВ. М:** косметический - от 2000, капитальный - от 3500, евро - от 5000. Договор, гарантия. Компания «Мастер-71»; master-71.ru 58-58-93, 8-953-44-33-456. (№1860)

■ **ЭЛЕКТРИК. УСТРАНЕНИЕ НЕИСПРАВНОСТЕЙ. РЕМОНТ, ЗАМЕНА РОЗЕТОК, ВЫКЛЮЧАТЕЛЕЙ, МОНТАЖ ЛЮСТР.** Компания «Мастер-71». master-71.ru 38-58-93, 8-953-44-333-44. (№1864)

■ **УСТАНОВКА ДВЕРЕЙ.** Компания «Мастер-71». master-71.ru 38-58-93, 8-953-44-333-44. (№1865)

■ **БАЛКОНЫ «ПОД КЛЮЧ». ЛЮБЫЕ ВИДЫ ОТДЕЛКИ.** Компания «Мастер-71». master-71.ru 58-58-93, 8-953-44-33-456. (№1866)

■ **ОТДЕЛКА ФАСАДОВ, САЙДИНГ.** Компания «Мастер-71». master-71.ru 58-58-93, 8-953-44-33-456. (№1867)

■ **ОТДЕЛКА КВАРТИР. ВАННЫЕ «ПОД КЛЮЧ»**. Консульт., доставка. 30-38-45, 8-903-659-01-82. (№2049)

■ **ОБЛИЦОВКА ПЛИТКОЙ**. 8-950-900-85-90. (№2247)

■ **ДЕРЕВЯННЫЕ и МЕТАЛЛИЧЕСКИЕ ДВЕРИ** фабричного производства: продажа, доставка, установка. 38-50-57, 8-920-275-26-36. (№2524)

■ **БАЛКОН. ОТДЕЛКА и УТЕПЛЕНИЕ. Дерево и ПВХ**. 38-59-42, 8-953-436-22-22. (№2603)

■ **НАТЯЖНЫЕ ПОТОЛКИ от 350 руб./кв. м,** с ФОТОПЕЧАТЬЮ - от 1200 руб./кв. м. 8-920-755-09-03. (№2671)

■ **ЭЛЕКТРИКА ЛЮБОЙ СЛОЖНОСТИ**. Без вых. 8-960-612-33-28, 8-919-072-62-42. (№2708)

■ **НАТЯЖНЫЕ ПОТОЛКИ.** Быстро, качественно, дешево. 8-953-427-18-86. (№2718)

■ **ПОКЛЕЙКА ОБОЕВ. ПОКРАСКА, ПОТОЛКИ, СТЕНЫ.** 8-953-425-58-14. (№2799)

■ **ДВЕРИ МЕТ. и ДЕРЕВ., ЗАМКИ: УСТАНОВКА, ВСКРЫТИЕ, РЕМОНТ.** 8-920-762-82-99. (№2832)

■ **ЭЛЕКТРИКА: УСТРАНЕНИЕ КОРОТКОГО ЗАМЫКАНИЯ. Установка автоматов. Замена эл/проводки. 8-920-747-01-47.** (№2875)

■ **ЭЛЕКТРИК. ОПЫТ.** 8-953-433-33-26. (№2905)

■ **ЭЛЕКТРИК. НАДЕЖНО.** 8-910-58-455-67. (№2906)

■ **ПОКЛЕЙКА СТЕН, ПОТОЛКОВ. ПОКРАСКА.** 58-27-88. (№2918)

■ **РЕМОНТ и ОТДЕЛКА ПОМЕЩЕНИЙ.** 8-915-687-37-10. (№2924)

■ **ВСЕ ВИДЫ ОТДЕЛОЧНЫХ РАБОТ**. 8-953-42-35-910. (№2926)

■ **ЭЛЕКТРИКА ЛЮБОЙ СЛОЖНОСТИ**. 8-953-42-35-910. (№2927)

■ **КРОВЛЯ, ФУНДАМЕНТЫ, КЛАДКА**. 8-953-423-59-10. (№2928)

■ **САЙДИНГ, ЗАБОРЫ, БЕТОННЫЕ РАБОТЫ, КЛАДКА И КРОВЛЯ**. 8-915-687-37-10. (№2929)

■ **ЭЛЕКТРИКА ОТ и ДО.** 71-66-24, 8-905-111-82-00. (№2931)

■ **ОБЛИЦОВКА ПЛИТКОЙ**. 38-50-48. (№2940)

■ **РЕМОНТ КВАРТИР**. Доставка материалов. Недорого, качественно. 8-930-89-33-555. (№3012)

■ **ОБИВАЕМ, УТЕПЛЯЕМ и УСТАНАВЛИВАЕМ ДВЕРИ. ВРЕЗКА ЗАМКОВ**. 23-63-53, 8-920-747-24-45. (№3027)

■ **МАЛЯРНЫЕ РАБОТЫ. ОБОИ. ПОТОЛОЧНЫЙ ПЛИНТУС**. 8-920-745-02-63. (№3046)

■ **ПОЛНЫЙ СПЕКТР СТРОИТ. РАБОТ: МОНТАЖНЫЕ, ШТУКАТ.-МАЛЯРН., ЭЛЕКТРИКА, КРОВЕЛЬН., СВАРОЧН. и РЕМОНТ «ПОД КЛЮЧ».** Добросовестно, недор. 38-48-75, 8-920-277-56-90. (№3075)

■ **КРОВЕЛЬНЫЕ, ОТДЕЛОЧНЫЕ, СВАРОЧНЫЕ и ДР. РАБОТЫ. ШУМО-, ГИДРОИЗОЛ**. Гарантия. 38-48-75. Сергей. (№3076)

■ **ВСЕ ВИДЫ КРОВЛИ, в т.ч. ГАРАЖИ. РЕМОНТ «ПОД КЛЮЧ»**. Договор, сроки. 8-920-755-34-44. (№3079)

■ **РЕМОНТ ПЛАСТИКОВЫХ ОКОН. Регулировка, установка пластиковых откосов, изготовление москитных сеток, замена комплектующих, стеклопакетов. Гарантия. Нал./безнал. 8-953-42-42-042.** (№3086)

■ **ПЛАСТИКОВЫЕ ОКНА ЛЮБЫХ РАЗМЕРОВ. БАЛКОНЫ «ПОД КЛЮЧ». ЗАМЕР, ДЕМОНТАЖ БЕСПЛАТНО** до 31.12.13. 8-953-199-94-41, 8-906-535-29-37. (№3102)

■ **РЕМОНТ КВАРТИР**. 8-953-429-29-77. (№3154)

■ **УДАЛЕНИЕ ПЛЕСЕНИ, ГРИБКА. ГИДРОИЗОЛЯЦИЯ И ПРОФ. ОБРАБОТКА ПОВЕРХНОСТЕЙ.** Консультация бесплатно до 15.10.13. Недорого. 8-915-681-10-10. (№3165)

■ **ПРОФ. ЭЛ/ПРОВОДКА.** Тула и область. 42-88-84, 8-905-115-25-78. (№3208)

■ **ЭЛЕКТРИК: ЗАМЕНА ЭЛ/ПРОВОДКИ, ШТРОБЛЕНИЕ БЕЗ ПЫЛИ, УЗКИЕ ШТРОБЫ, КОРОТКИЕ СРОКИ. ПЕРЕНОС РОЗЕТОК, УСТРАНЕНИЕ КЗ, ОБРЫВОВ** (локатор). ЗАМЕНА СЧЕТЧИКОВ, АВТОМАТОВ. ТВ, ИНТЕРНЕТ-КАБЕЛИ. Договор, гарантия! 8-950-902-11-11. (№3212)

■ **ТУАЛЕТ, ВАННАЯ «ПОД КЛЮЧ».** 39-37-28, 8-920-751-53-16. (№3225)

■ **БАЛКОННАЯ ПЛИТА. РЕМОНТ, ИЗГОТОВЛЕНИЕ, РАСШИРЕНИЕ. ЕСЛИ НЕТ - СДЕЛАЕМ.** Проект, лицензия. 20 лет на рынке. 8-920-745-12-09. (№3263)

■ **БАЛКОННЫЕ РАМЫ, КРЫШИ, ЖИЛАЯ КОМНАТА ИЗ БАЛКОНА. ДИЗАЙН НА ИСТОРИЧЕСКОЙ ОСНОВЕ.** 8-920-745-12-09. (№3264)

■ **ОБЛИЦОВКА ПЛИТКОЙ, САНТЕХРАБОТЫ. ШТУКАТУРКА. НАСТ. ОТКОСЫ. ЛЮБАЯ ОТДЕЛКА.** Стаж. Качество. 45-11-62, 8-920-273-34-03. (№3273)

■ **РЕМОНТ И ОТДЕЛКА.** 56-55-87, 8-906-535-01-53. (№3284)

■ **ЭЛ/МОНТАЖНЫЕ РАБОТЫ ПРИ ТЕКУЩЕМ РЕМОНТЕ. ЗАМЕНА ЭЛ/ПРОВОДКИ, ЭЛ/СЧЕТЧИКОВ, УСТ. ЭЛ/ОБОРУДОВАНИЯ. МОНТАЖ ТЕПЛЫХ ПОЛОВ, РОЗЕТОК, ВЫКЛЮЧАТЕЛЕЙ, СВЕТИЛЬНИКОВ.** Профессионально. Договор, гар. 3 года. Тула, область. Все работы выполняются из качественных материалов. 8-953-443-86-82. Игорь. (№3309)

■ **«МАСТЕР ДЛЯ ВАС»: РЕМОНТ КВАРТИР И ОФИСОВ, электрика, сантехника, водопровод, канализация, отопление. МЕЛКИЙ ДОМАШНИЙ РЕМОНТ.** ТЕЛ.: 8 (4872) 21-45-90, 8-920-767-24-90. (СЧ.133ч)

■ **ШТУКАТУРНО-МАЛЯРНЫЕ РАБОТЫ.** Мастер на час. 8-953-969-59-42. (СЧ.145ч)

■ **Ремонт квартир: обои, ламинат, линолеум, подвесные потолки, панели, плитка. Высшее качество гарантирую.** Тел.: 8-910-703-58-29, дом. 26-41-98 Дмитрий.

Транспортные услуги

■ **ГРУЗЧИКИ, ГАЗЕЛИ, ЗИЛы**. Дешево. 24-69-25. (№2559)

■ **ГАЗЕЛЬ. БРИГАДА ГРУЗЧИКОВ** перевезет домашнюю, офисную мебель, стройматериалы в любое время. 8-909-263-77-22. (№3060)

■ **ГАЗЕЛЬ, МАН, МЕРСЕДЕС:** автобригада профессионально осуществит перевозку домашней, офисной, дачной мебели, контейнеров, пианино, стройматериалов. Сборка, разборка мебели. 8-950-902-69-39. (№3061)

■ **ГАЗЕЛЬ-БОРТ,** г/п до 2 Т, дл. до 7 м. 8-953-953-46-46. (№3078)

■ **БРИГАДА ГРУЗЧИКОВ** со своим а/м перевезет домашнюю, офисную мебель, стройматериалы в любое время. 48-31-06, 8-905-629-07-39. (№3283)

■ **ГАЗЕЛЬ-ТЕНТ,** 4,1 м. 8-920-270-3555. (№1294)

■ **БРИГАДА ГРУЗЧИКОВ: ПЕРЕВОЗКА КВАРТИР, ОФИСОВ, КОНТЕЙНЕРОВ, СБОРКА-РАЗБОРКА МЕБЕЛИ. ВЫВОЗ МУСОРА.** Тула, область; Москва. 8-950-907-55-69. (№1823)

■ **БРИГАДА ГРУЗЧИКОВ. ПЕРЕВОЗКА КВАРТИР, ОФИСОВ, КОНТЕЙНЕРОВ. СБОР-РАЗБОР МЕБЕЛИ.** master-71.ru 8-920-277-78-24. (№1862)

■ **ГРУЗЧИКИ. ГАЗЕЛЬ.** 8-953-424-80-06, 8-950-914-94-01. (№2146)

■ **ГАЗЕЛЬ** дл. 4 м, г/п 1,5 т. 12 руб./км, 350 р./час. Поездки в ИКЕА. Грузчики. 38-44-67, 8-910-700-04-37. (№2304)

■ **ГАЗЕЛЬ. ВСЕ НАПРАВЛЕНИЯ. ВЫВОЗ МУСОРА. 38-47-32, 8-953-420-63-23.** (№2305)

■ **ГРУЗЧИКИ СО СВОИМ А/М ПЕРЕВЕЗУТ МЕБЕЛЬ. СБОРКА, РАЗБОРКА МЕБЕЛИ.** Быстро, качественно. 41-37-37, 41-30-09, 8-903-840-70-40, 8-962-273-98-36. (№2711)

■ **ГРУЗЧИКИ. ГАЗЕЛЬ**. 8-920-748-54-90. (№2748)

■ **+Выходные. ГАЗЕЛЬ**. Тула, область, дача. **ГРУЗЧИКИ** (мебель, бытовой хлам). 8-920-748-22-20. (№2749)

■ **ГАЗЕЛИ, ГРУЗЧИКИ.** Недорого. 24-67-48. (№2808)

■ **ГРУЗОПЕРЕВОЗКИ IVECO ИЗОТЕРМ. БУДКА, 3 ТОННЫ.** 8-905-118-34-96. (№2904)

■ **ГРУЗЧИКИ. ГАЗЕЛЬ**. Вывоз мусора. 8-920-789-99-50. (№2913)

■ **ГРУЗОПЕРЕВОЗКИ. ГАЗЕЛЬ** до 3,5 тонн. 8-915-687-37-10. (№2930)

■ **БРИГАДА ГРУЗЧИКОВ - ГАЗЕЛЬ, МАН, МЕРС** - автобригада профессионально осуществит перевозку домашней, офисной, дачной мебели, контейнеров, пианино, стройматериалов. Сборка, разборка мебели. 8-950-903-55-65, 44-17-45. (№3059)

■ **БРИГАДА ГРУЗЧИКОВ осущ. ПОГРУЗОЧНО-РАЗГРУЗОЧНЫЕ РАБОТЫ, ВЫВОЗ МУСОРА, ТАКЕЛАЖ** и др. виды услуг. Быстро и дешево. 8-903-697-90-54. (№3065)

■ **ВАЛДАЙ ДЛ. 5 м ОТКРЫТЫЙ БОРТ**, 3,5 т. 8-960-595-98-06, 8-953-183-83-56. (№3116)

■ **БЕЗ ВЫХОДНЫХ. ГАЗЕЛЬ. ГРУЗЧИКИ**. 8-920-748-22-20. (№3166)

■ **КАМАЗ-САМОСВАЛ, ЭКСКАВАТОР-ПОГРУЗЧИК БОРЭКС**-3106: широкий и узкий ковши. Доставка ПЕСКА, ЩЕБНЯ и т.д. от 1 до 10 куб. м. ВЫВОЗ СТРОИТЕЛЬНОГО МУСОРА. 8-910-943-87-24, 8-910-943-87-25, 473-134. (№3286)

Прочие услуги

■ **ЛЮБЫЕ РАБОТЫ В САДУ. ВСПАШКА, ПОКОС, ГАЗОН** и др. Выезд в район. 8-920-763-43-35. (№1280)

■ **РЕТРО-МЕБЕЛЬ.** Ремонт и перетяжка мягкой мебели на дому. 34-59-41, 8-953-965-86-20, 8-920-789-98-90. (№2255)

■ **ПРОФЕССИОНАЛЬНАЯ ОБРЕЗКА И СПИЛ ЛЮБЫХ ДЕРЕВЬЕВ И КУСТАРНИКОВ**. Выезд в р-н. Имеется автовышка. 8-920-774-46-79. (№2800)

■ **РЕМОНТ И ПЕРЕТЯЖКА МЯГКОЙ МЕБЕЛИ**. 33-57-99, 8-910-553-97-39, 8-915-680-54-50. (№2486)

■ **ОБРЕЗКА ПЛОДОВЫХ ДЕРЕВЬЕВ. ОПРЫСКИВАНИЕ ОТ НАСЕКОМЫХ, ПОБЕЛКА. БИОГУМУС** сыпучий - продукт переработки дождевых червей - экологически чистое удобрение, для выращивания всех видов растений. ПРОДАЖА ПЕРЕГНОЯ. 48-22-33, 8-962-273-43-64. (№2912)

■ **ПРОФЕССИОНАЛЬНОЕ КАЧЕСТВЕННОЕ УДАЛЕНИЕ ДЕРЕВЬЕВ на КЛАДБИЩЕНСКИХ УЧАСТКАХ.**Тула, область. 8-905-113-80-92. (№3196)

■ **МУЖ НА ЧАС. ПОМОЩЬ ПО ДОМУ и ДАЧЕ.** 8-910-945-84-90. (№3201)

■ **МЕБЕЛЬ НА ЗАКАЗ: КУХНИ, ШКАФЫ-КУПЕ. Сборка вашей мебели. 8-953-419-20-43, после 15.00.** (№3220)

■ **НАСТРОЙКА, РЕМОНТ ПИАНИНО, РОЯЛЕЙ**. 8-953-199-37-55. (№3239)

■ **БЕСПЛАТНЫЙ ВЫВОЗ ХОЛОД., СТИР. МАШ., ВАНН и др. металла. ЛЮБОЙ МУСОР - ПЛАТНО.** 8-915-690-31-51, 8-920-755-58-97. (№3295)

■ **МЕБЕЛЬ НА ЗАКАЗ. СБОРКА И УСТАНОВКА НОВОЙ МЕБЕЛИ**, в т.ч. встраивание техники. **РЕМОНТ КОРПУСНОЙ и ПЕРЕТЯЖКА МЯГКОЙ МЕБЕЛИ. РЕСТАВРАЦИЯ СТАРИННОЙ МЕБЕЛИ.** Быстро и качеств., без вых. 8-950-918-39-99. (№3305)

Поздравляем Людмилу и Андрея Козловых с 5-летней годовщиной свадьбы!

Родители и семья Ашариных.

> Прекрасная половина человечества

■ **БРАЧНОЕ АГЕНТСТВО "МАСТЕРСКАЯ АМУРА". 9 ЛЕТ СОЕДИНЯЕМ СЕРДЦА!** Подбор ведет психолог. Гар. результата. Астролог. **ВЕЧЕРИНКИ. 39-12-66, 8-953-42-41-736,** сайт: www.m-amura.ru (№3064) – Реклама

■ **БРАЧНОЕ АГЕНТСТВО "ТЫ и Я" - НАЙДИ СВОЮ СУДЬБУ!** Большая клиентская база. **ВЕЧЕРИНКА 27 СЕНТЯБРЯ! Тел. 8-950-906-55-61** сайт: znakomstva71.ru (№3243) – Реклама

■ Познакомлюсь с порядочным, интеллигентным мужчиной от 60 до 65 лет, с чувством юмора, для серьезных отношений. Тел. 8-963-22-35-182.

■ Женщина 65/159/78 познакомится с мужчиной от 65 лет. Тел. 8-919-079-47-78.

■ Мария, 39 лет, инвалид 1-й гр. Устала от лицемерия, обмана и одиночества. Ищу отзывчивого, доброго друга 35-45 лет для моральной поддержки. Передвигаюсь только с посторонней помощью. Интим не предлагать. Если вам нужен только интим - это не для меня. Убедительная просьба: женатым любым браком, сексуально озабоченным, нерусским, из м.л.с. не звонить. Читайте мое объявление внимательно, звоните обдуманно и только из Тулы. Тел.: 22-16-81, 8-919-074-98-25, 8-953-971-86-29, с 8 до 21.30.

■ Бизнес-леди. 47/160/57, в/о. Нет рядом надежного и любимого человека. Судимых, женатых, иногородних прошу не беспокоиться. Тел. 8-980-729-70-20.

■ Симпатичная тулячка невысокого роста ждет звонка от порядочного мужчины 65-75 лет для серьезных отношений. Тел. 8-910-554-25-20.

■ Симпатичная тулячка 31/172, обладающая верностью, искренностью и взаимопониманием, познакомится с надежным, состоявшимся мужчиной до 40 лет, имеющим серьезные взгляды на жизнь, без м/п и ж/п. На СМС и сброс не отвечу. Тел. 8-905-629-23-73.

■ Тулячка 58/160, приятной внешности, обладающая верностью, искренностью, взаимопониманием, хорошая домохозяйка и кулинар. Для близкого друга создам атмосферу уюта, тепла и добра. Познакомлюсь с одиноким, доброжелательным, надежным мужчиной. Тел. 8-920-791-91-39.

■ Вдова, тулячка, 59/162/59, хожу с тростью, познакомлюсь порядочным, хозяйственным мужчиной 50-55 лет (русским, украинцем, евреем), без в/п, без м/п и ж/п, для совместной жизни. Тел. 8-910-559-25-86.

■ Тулячка, вдова, желает познакомиться с одиноким порядочным мужчиной не моложе 65 лет, рост от 175 см, русским, с в/о или среднетехническим образ., только из Тулы, независимым от детей и внуков, без в/п, несудимым, на которого можно положиться в трудную минуту, для совместного проживания на моей территории. На СМС не отвечу, только звонок по тел. 8-950-908-48-61.

■ Тулячка, вдова, 65/160, средней полноты, приятной внешности, обеспеченная, хозяйственная, в/о, без вредных привычек и жилищных проблем, познакомится с мужчиной 60-70 лет, желательно вдовцом, добрым, простым, в/п в меру, порядочным, надежным, для дружеских и последующих серьезных отношений. Для ускорения встречи желателен а/м. Молодых, альфонсов, судимых прошу не обращаться. Тел. 8-919-087-40-10.

■ Женщина 48/160/84 желает познакомиться с мужчиной для серьезных отношений Тел. 8-953-968-66-16.

■ Вдова 48/164/75 ищет мужчину с чувством юмора, порядочного, скромного, без ж/п и м/п. Нерусских, жадных и озабоченных прошу не звонить. Тел. 8-953-419-80-04.

■ Одинокая женщина 64 лет, 154/55, познакомится с некурящим туляком, возраст в пределах разумного. Тел. 8-910-582-64-94.

■ Женщина 58 лет, в/о, без м/п и ж/п, познакомится с порядочным мужчиной до 65 лет для создания семьи. Тел. 8-920-774-20-35.

■ Симпатичная, энергичная, обаятельная, хозяйственная блондинка 58 лет, 160/70, выглядит моложе, материально обеспечена, имеется жилье и дача. Желает познакомиться с порядочным, материально обеспеченным мужчиной без вредных привычек, от 55 до 65 лет, желательно с автомобилем, для серьезных отношений. Тел. 8-953-960-74-28.

■ Не буду писать о себе, какая я хорошая и красивая, все оценивается при встрече. Мне 59 лет, вдова, проживаю одна. Познакомлюсь с мужчиной с разумной разницей в возрасте, с жилплощадью, без в/п, только для серьезных отношений. Желателен автомобиль. Тел. 8-953-960-39-75.

■ Не хочу ограничивать чью-то свободу и терять свою, но отвлекусь от повседневных забот и предложу ненавязчивое общение без взаимных обязательств надежному, состоявшемуся мужчине с чувством юмора и самоиронией, старше 55 лет (строго!), который сможет уважать мои интересы, а я с пониманием отнесусь к вашему образу жизни и гарантирую бережное отношение. Непроходимо дремучих, живущих «зря», из м.л.с. просьба не суетиться. Искренность звонка – залог встречи. Спасибо за доверие. Тел. 8-919-075-38-18.

■ Приятная женщина, 55/170/75, вдова с в/о, без детей, в/п, ж/п и м/п, люблю природу, спорт, ЗОЖ, домашний уют. Познакомлюсь с одиноким туляком, русским, от 50 до 60 лет, имеющим а/м, без в/п, ж/п и м/п, независимым от детей и внуков, хозяйственным, для серьезных отношений; на которого можно положиться в трудную минуту. Тел. 8-(4872) 31-60-41, с 19 до 21 часа.

■ Добрая женщина 57/170, нормальной полноты, живу в Туле, порядочная, хозяйственная. Надеюсь встретить нормального мужчину из Тулы, без жилищных проблем, от 53 до 60 лет, желательно с авто. Судимым, нерусским не беспокоить. Тел. 8-950-918-37-36.

■ Девушка 30 лет желает познакомиться с мужчиной для серьезных отношений. Тел. 8-950-910-96-69.

■ Самостоятельная тулячка 41/160/50, без ж/п и м/п, познакомится с порядочным мужчиной до 60 лет. Тел. 8-910-159-95-47, после 17 час.

■ Стройная блондинка приятной внешности, тулячка без в/п, 56 лет, познакомится с мужчиной от 55 до 65 лет, с автомобилем. Судимым, пьющим не беспокоить. Тел. 8-953-963-28-03.

■ Женщина приятной внешности, Дева, 50/162/68, без проблем, обеспеченная, ведущая активный образ жизни, оптимистка, автолюбитель, ищет мужчину с подобными качествами для серьезных отношений. Тел. 8-915-686-71-05.

■ Женщина 56/160/60, из Узловой, ищет мужа, не моложе 58 лет, русского, без в/п, несудимого, с авто, без наследников, помощника с умелыми руками, материально обеспеченного. Тел. 8-953-182-03-28.

■ Интеллигентная женщина 61/160/78, независимая, без серьезных проблем, с разносторонними интересами, имею дачу, работаю. Желаю познакомиться с мужчиной, близким по возрасту, без в/п и серьезных проблем, для серьезных отношений. Тел. 8-953-184-86-45.

■ Простая скромная пенсионерка, 57/156/70, Лев, работаю, без жилья, согласна на переезд к одинокому, простому, хозяйственному мужчине, проживающему в сельской местности, в деревне, в своем доме (сад, огород), от 58 до 70 лет, в/п в меру, только для серьезных отношений. Тел. 8-953-955-32-79.

■ Голубоглазая блондинка 46/164, с пышными формами, свободная, добрая, хозяйственная, из области. Познакомлюсь с мужчиной от 40 до 55 лет для серьезных отношений. Из м.л.с. не звонить. Тел. 8-953-188-188-7.

■ Привлекательная женщина 42 лет из области. Познакомлюсь с серьезным мужчиной до 50 лет только для серьезных отношений. Пьющих, альфонсов, жадных, судимых прошу не обращаться. Тел. 8-930-892-40-47.

■ Женщина 62 лет, на пенсии, 160/73, без в/п, познакомится с русским, не пьющим мужчиной для нечастых встреч. Тел. 8-950-913-99-83.

■ Вдова приглашает к себе на жительство друга, помощника по хозяйству, пенсионера 60-65 лет. Есть в Туле квартира, за городом – дом. Подробности по тел. 8-920-773-25-26.

■ Привлекательная, стройная женщина 47 лет познакомится с серьезным мужчиной до 55 лет для серьезных отношений. Пьющих и нерусских прошу не обращаться. Тел. брачного агентства: 8-950-910-61-30.

■ Привлекательная женщина 33 лет познакомится с порядочным мужчиной для серьезных отношений. Пьющих, судимых и нерусских прошу не обращаться. Тел. 8-906-530-30-74.

> Сильная половина человечества

■ Порядочный мужчина средних лет, приятной внешности, познакомится миловидной, нежной молодой женщиной от 28 до 42 лет для встреч и более. Желательно с бразильской фигурой. Проявлю внимание, заботу в виде материальной поддержки на длительный период времени. Писать: 8-950-900-39-70.

■ Познакомлюсь с женщиной для встреч. Тел. 8-920-779-79-37, после 19 час.

■ Симпатичный молодой человек 39 лет хотел бы для серьезных отношений познакомиться со стройной молодой женщиной 25-40 лет. Тел. 8-953-970-6-888.

■ Туляк 37/176/75, без жил. и мат. проблем, познакомится со стройной тулячкой 30-40 лет для серьезных отношений. Звоните: 8-910-945-17-59.

■ Мужчина 35 лет познакомится с женщиной, девушкой 22-30 лет. Тел. 8-953-431-74-05.

■ Симпатичный, скромный, порядочный молодой человек, 34/180/70, туляк, без в/п и детей, познакомится для серьезных отношений с симпатичной, стройной, доброй девушкой, тулячкой 22-28 лет, без в/п и детей. Из области просьба не беспокоить. От вас СМС и немного о себе. Тел. 8-953-958-58-68.

■ Порядочный мужчина средних лет, приятной внешности, познакомится миловидной, нежной молодой женщиной от 28 до 42 лет для встреч и более. Желательно с бразильской фигурой. Проявлю внимание, заботу в виде материальной поддержки на длительный период времени. Писать: 8-950-900-39-70.

■ Слабослышащий парень 30 лет, без м/п и ж/п, ищет дья знакомства и дальнейших серьезных отношений слабослышащую девушку до 30 лет, добрую, умную и порядочную. СМС на номер 8-963-715-64-25.

■ Для серьезных, НО НЕ СКУЧНЫХ отношений! Порядочный, в меру воспитанный и упитанный мужчина, без вредных привычек и материальных проблем, с высшим образованием (и не одним), с возрастом уже под 40 (рост 177), познакомится с НЕГЛУПОЙ, стройной девушкой лет до 30, у которой есть своя «изюминка», но нет темного прошлого. Место жительства значения не имеет. Тел.: 8-967-431-68-17, 71-68-17.

■ Познакомлюсь с интересной молодой женщиной для легких романтических отношений. Туляк (43/182/87), приятной внешности, спортивный, материально обеспеченный, без каких-либо существенных проблем. Буду рад откликнуться по тел. 8-961-150-54-00.

■ Мужчина познакомится с женщиной от 40 до 45 лет для встреч. Тел. 8-950-909-71-62.

■ Мужчина 65/170/75 со среднетехн. образованием познакомится с интеллигентной женщиной до 55 лет (вес до 60 кг), без в/п. Веду здоровый образ жизни, люблю экскурсии, путешествия. Встретимся в ЦПКиО в воскр. с 18 до 20 час. Тел.: 30-13-45, 8-906-539-88-18.

■ Мужчина, туляк 36 лет, 173/80, без в/п, нормальный парень, добрый, ласковый, хозяйственный, интеллигентный, был женат, ищет девушку-тулячку, добрую, ласковую и вежливую, от 33 до 36 лет, до 165/65, без детей, для серьезных отношений. При встречах и нормальных отношениях возможен брак. Жду звонка своей прекрасной половинки, на СМС отвечу. Тел. 8-920-780-83-47, с 14 до 21 час. Владимир.

■ Познакомлюсь с порядочной женщиной 35-42 лет, без ж/п, для близких, дорогих встреч. Туляк 43 лет, живу один. Тел. 8-953-657-70-53.

■ Обеспеченный, приятный мужчина спортивного телосложения, из Тулы (43/182/85), познакомится с привлекательной дамой для постоянных и нескучных встреч на основе обоюдной симпатии и взаимопонимания. С удовольствием отвечу вам по тел. 8-950-907-37-33.

■ Молодой человек в возрасте 36 лет, из Тулы, желает познакомиться с чистоплотной и приятной женщиной для интимно-дружеских отношений на своей территории. Ростом 160-180 см, вес от 60 до 80 кг. При взаимной симпатии серьезные отношения, брак. Тел. 8-920-777-45-46.

■ Мужчина среднего возраста, спортивного телосложения, без в/п, не спонсор, приглашает для встреч женщину от 19 до 40 лет, ростом до 165 см. Отвечу на звонок, СМС в любое время. Алчных или любителей пошутить прошу не беспокоить. Тел. 8-953-959-00-46.

■ Молодой человек 33/185 познакомится с девушкой, не склонной к полноте и с хорошим чувством юмора. Тел. 8-953-425-14-82.

■ Мужчина 33 лет, женат, познакомится с женщиной. Тел. 8-953-962-90-80.

■ Мужчина 30/177/80, без вредных привычек и проблем, познакомится с симпатичной, стройной девушкой до 35 лет для встреч, возможен брак. От вас ММС с фото и немного о себе. Тел. 8-905-117-51-34, все звонки после 19 час.

■ Молодой человек 32 лет, с инв. 2-й гр., с физ. недост. ищет вторую половинку 28-40 лет, инв. с физич. недостатком. Тел. 8-953-431-24-89.

■ Мужчина 49 лет. Познакомлюсь с женщиной близкого возраста для серьезных встреч. Тел. 8-950-916-47-25.

■ Мужчина 37 лет, 165/90, познакомится с женщиной для серьезных отношений. Тел. 8-953-189-65-38.

■ Туляк 38 лет, рост 180, без в/п, познакомится с худенькой, доброй, ласковой девушкой. На сброс не отвечу. Тел. 8-953-901-12-99.

■ Обыкновенный рабочий парень познакомится со скромной девушкой из сельской местности. Хобби – кулинария. Дети только в радость. Тел.: 8-960-596-31-09, 8-919-074-75-73.

■ Туляк 45/180/70, в/п в меру. Надеюсь встретить свою половиночку для серьезных отношений, желательно из Тулы. Вы боитесь одиночества – пишите СМС о себе. Звоните после 18 час. по тел. 8-950-902-42-64. Николай.

■ Туляк 52/180/75, разведен, без в/п, материально обеспечен. Познакомлюсь с милой женщиной до 40 лет для интимных встреч, длительных доверительных отношений. Отвечу на СМС. Тел. 8-953-951-62-80.

■ Для создания семьи ищу хорошую хозяйку 35-38 лет для мужчины средних лет, из Тулы, жильем и всем необходимым обеспечен. Подробности по телефону, отвечу только на звонок, я лишь в этом вижу толк. Звонить с 18 до 22 час. Александр. Тел. 8-953-954-94-57.

■ Мужчина 37 лет, 180/82, познакомится с девушкой, можно несвободной, для встреч. Возможна материальная поддержка. От вас СМС, ММС. Тел. 8-953-431-43-36.

■ Мужчина познакомится с женщиной от 40 до 45 лет для встреч. Тел. 8-950-909-71-62.

■ Одинокий мужчина 58/170/76, обр. среднетехн. (техникум), пенсионер (по вредности, 1-я сетка), познакомится с одинокой женщиной из Тулы, области, сельской местности, от 48 до 61 года, не обремененной детьми и внуками, живущей отдельно. Аферистов, жадных, профессиональных «искательниц», «перекати-поле», занимающихся черной магией, колдовством, чародейством, с темным прошлым, эгоистов, скандальных, неуравновешенных просьба не звонить. Тел. 8-960-611-28-90.

■ Мужчина 28/184/90 познакомится с девушкой до 32 лет, проживающей в Туле или Щекино, с целью создания семьи. По пустякам не беспокоить. Тел. 8-961-267-35-45.

Поздравляем Галину Юрьевну Веснову с юбилеем!

Тебя родные с юбилеем поздравляют
И счастья от души тебе желают!
Пусть Ангел твой и Бог тебя хранит
От всех болезней, огорчений и обид!
Ты оставайся навсегда такой красивой,
Такой веселой, жизнерадостной, счастливой!
Пусть будет полной чашею твой дом,
А жизнь счастливым бьет ключом!

Семьи Карповых, Родиных, Федоровых.

Дорогого и любимого Артемия поздравляем с днем рождения!

Тебе сегодня 20 лет,
На свете возраста прекрасней нет!
Пускай сбываются твои мечты,
Удачи, радости, любви и красоты!

Папа, мама и бабушка.

Любимую и обожаемую Анечку поздравляем с днем рождения!

На свете много есть девчонок разных –
Веселых, стильных, просто классных…
Но есть одна, в ком собраны черты
Всех лучших девушек на свете, – это ты!

Папа, мама и бабушка.

Юлию и Максима Володиных – с годовщиной свадьбы!

Прекраснее любви, пожалуй, чувства нет,
И ею вы друг друга одарили!
В единую судьбу на много лет
Вы два своих пути соединили!
Желаем вам любить еще сильней,
Добро и радость дом пусть наполняют,
А нежность с лаской пусть в любой из дней
Чудесную семью оберегают!

Мама, папа, брат, бабушка.

СЛОБОДА газета родного города для всей семьи mysl.ru

КУПОН БЕСПЛАТНОГО ОБЪЯВЛЕНИЯ

Для рубрик "Знакомства" и "Животные": "Отдаю в добрые руки", "Помогите найти"

Текст объявления:

Ваши данные для контроля (не публикуются):
Ф.И.О.
Адрес, телефон

Адрес для писем: 300026, Тула-26, а/я 1431.

ПОЗДРАВЛЯЕМ!

Читайте on-line версию газеты на
MYSLO.RU/PRESSA

Дорогого и любимого сына и внука Никиту Зайцева поздравляем с 10-летием!

С днем рожденья! 10 лет! Всюду солнца яркий свет –
Это игры, шутки, смех, возраст твой прекрасней всех!
Пусть исполнятся мечты, будет все, как хочешь ты!
Целый мир перед тобой – улыбайся в праздник свой!

Мама, папа, бабушки, дедушки.

Поздравляю Наталью Бубнову с юбилеем!

Прими, родная, в день рожденья
Ты от меня слова любви,
Пусть счастьем, радостью, весельем
Все дни наполнятся твои!

Мама.

Любимую дочку поздравляем с юбилеем!

Девочка моя, доченька родная,
Я тебя еще в пеленках вспоминаю.
А в этот твой прекрасный юбилей сложно и сказать,
Как такую прелесть мне запеленать.
Я тебе желаю очень мудрой быть,
Быть всегда любимой и самой любить!
Много счастья будет у тебя
И с тобой мы рядом, мы – твоя семья.

Твои мама, муж и дети.

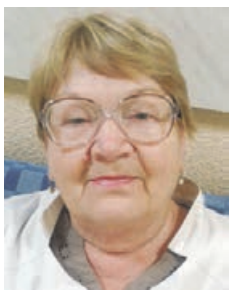

Уважаемую Любовь Ивановну – с юбилеем!

Сегодня день особенный,
Вам стало 75!
С таким-то днем рождения
Нельзя не поздравлять!
Желаем Вам здоровья,
Жить – горестей не знать,
Тепла, добра и радости
С лихвою получать!

Коллективы отделений отоларингологии и гнойной хирургии.

Наш любимый Данечка!

Звездочка небесная, ласковый котенок!
С днем рожденья, солнышко,
Милый наш ребенок!
Все игрушки, сладости только для тебя!
Жизнь твою мы сказкою сделаем, любя!

Мама и папа.

Поздравляем Владимира Ивановича Темерева с юбилеем!

Семьдесят – для всех немалый срок,
Но хотим, чтоб ты и дальше мог
Радовать присутствием своим.
Знаешь ведь, как дорог нам, любим,
Как нам нужен ласковый твой взгляд,
Юмор твой – ты им всегда богат.
Радости желаем и добра,
Чтобы жизнь нескучная была!

Твои дети и внук Чиковы.

Дорогого Владимира Филина поздравляем с юбилеем!

Желаем мечты заветной, цели ясной,
Любви, удачи и тепла!
Не забывать, что жизнь прекрасна!
Здоровья, счастья и добра!

Мама, брат, родные, друзья.

Любимая Амира! С днем рождения!

Все, что в жизни звучит красиво,
Мы хотим подарить тебе,
Чтобы ты была самой счастливой
В этом мире, на этой земле!

Аделия, Равил.

Поздравляем Ольгу и Владимира Морозовых с 45-летием совместной жизни!

Любовь же ваша, как сапфир,
От всех невзгод вас бережет:
И в доме лад, и в сердце – мир.

С любовью, дети.

Дорогих Ольгу и Александра Харламовых поздравляем с юбилеем семейной жизни!

Серебряная свадьба – семейный юбилей,
Серебряная свадьба – нельзя забыть о ней!
Серебряная свадьба – красивейший обряд,
Серебряная свадьба – любви большой парад!
Серебряная свадьба – волнительный момент,
Серебряная свадьба – богатство общих лет!
Серебряную свадьбу отметьте вы с душой,
Серебряная свадьба – ступенька к золотой!

С любовью, родные и близкие.

Карта погоды на четверг 26 сентября

Луна в Раке (23.24). 21-й лунный день.
Хороший день для коллективного труда.

Погода в России и мире

Москва		+8
С.-Петербург		+6
Сочи		+18
Тольятти		+11
Ялта | Украина		+23
Киев | Украина		+10
Хургада | Египет		+34
Анталья | Турция		+29
Паттайя | Таиланд		+30
Мадрид | Испания		+30
Рим | Италия		+26
Париж | Франция		+24
Лондон | Англия		+18
Прага | Чехия		+26
Берлин | Германия		+13
Токио | Япония		+23
Варшава | Польша		+10
Хайфа | Израиль		+27
Нью-Йорк | США		+22

Прогноз погоды в Туле и области с 27 сентября по 2 октября*

Пятница 27 сентября
+3...+8 °С — временами дожди
+1...+6 °С — временами дожди
Луна в Раке. 22-й лунный день (00.07).
День спокойствия и мудрости. Текущие дела и проблемы надо решать сразу же, не откладывая.

Суббота 28 сентября
+2...+7 °С — временами небольшие дожди
+0...+5 °С — временами небольшие дожди
Луна в Раке. 23-й лунный день (01.06).
Доведите сегодня начатое до конца или вообще не беритесь за новое.

Воскресенье 29 сентября
+2...+7 °С — временами небольшие дожди
-1...+4 °С — временами небольшие дожди
Луна во Льве (11.57). 24-й лунный день (02.11).
Хороший день для начала правильного образа жизни.

Понедельник 30 сентября
+3...+8 °С — местами небольшие дожди
-1...+4 °С — местами небольшие дожди
Луна во Льве. 25-й лунный день (03.21).
Стройте планы и обдумывайте предстоящие дела.

Вторник 1 октября
+4...+9 °С — местами небольшие дожди
0...+5 °С — местами небольшие дожди
Луна в Деве (22.51). 26-й лунный день (04.33).
Занимайтесь только тем, что приносит удовольствие.

Среда 2 октября
+5...+10 °С — без существенных осадков
+1...+6 °С — без существенных осадков
Луна в Деве. 27-й лунный день (05.58).
Хороший день для подписания важных документов.

ЦЕНТР ФОБОС

* Прогноз погоды предоставлен центром «Фобос».

Лунный календарь красоты и здоровья

26-28 сентября. Отличные дни для посещения стоматолога.
29 сентября – 1 октября. Время для похода в парикмахерскую, смены прически и имиджа.

Неблагоприятные дни: 1 октября.

26 сентября	27 сентября	28 сентября	29 сентября	30 сентября	1 октября	2 октября
Луна: 23.02-14.55	Луна: 23.59-15.36	Луна: 16.10	Луна: 01.00-16.39	Луна: 02.05-17.03	Луна: 03.13-17.24	Луна: 04.24-17.44

Праздники и памятные даты

26 сентября. Всемирный день моря.
27 сентября. День воспитателя и всех дошкольных работников. Всемирный день туризма.
28 сентября. День работника атомной промышленности. День генерального директора.
29 сентября. День машиностроителя. Всемирный день сердца.
30 сентября. День интернета в России.
1 октября. День сухопутных войск РФ. Международный день пожилых людей.

В этот день родились

29 сентября – 70 лет со дня рождения Бориса Владимировича Сухинина (1943), инженера-механика, ученого в области разработки систем обработки информации и управления, доктора технических наук, профессора ТулГУ, заслуженного деятеля науки и техники РФ, директора ТФ ФГУП «КБ машиностроения».
1 октября – 75 лет со дня рождения Александра Андреевича Орлова (1938), доктора педагогических наук, профессора, заслуженного деятеля науки РФ, чл.-корр. РАО, заведующего кафедрой педагогики ТГПУ им. Л.Н. Толстого.

Православные праздники и народные приметы

25 сентября. Отдание праздника Рождества Богородицы.
26 сентября. Мчч. Кронида, Леонтия и Серапиона.
27 сентября. Воздвижение Честного и Животворящего Креста Господня.
28 сентября. Вмч. Никиты. Новоникитской иконы Божией Матери. Никита Гусятник, Никита Гусепролет: гуси летят в отлет, зимушку на хвосте тащат, снег несут.
29 сентября. Мц. Людмилы, кн. Чешской. Иконы Божией Матери «Призри на смирение».
30 сентября. Мцц. Веры, Надежды, Любови и матери их Софии.
1 октября. Иконы Божией Матери «Целительница».

Именинники

25 сентября. Афанасий, Федор, Юлиан.
26 сентября. Серапион, Леонтий, Петр.
27 сентября. Иван.
28 сентября. Никита, Максим, Симеон.
29 сентября. Алексей, Виктор, Людмила.
30 сентября. Вера, Надежда, Любовь, София.
1 октября. Евфросиния, София, Ирина.

Анекдоты недели

♦♦♦

Замполит на занятиях спрашивает солдата, почему тот пошел в армию.
Новобранец решил ответить честно:
– Во-первых, я хочу защищать свою Родину...
– Правильно...
– Во-вторых, служба делает меня сильнее...
– Верно!
– Ну а в-третьих – меня никто и не спрашивал!!!

♦♦♦

– Мой кот в прошлой жизни был судебным приставом...
– Описывает имущество?
– Не только... Сегодня в прихожей еще и арест наложил...

♦♦♦

Вчера столкнулись машины генерала МВД и начальника ФСБ. Виновной была признана машина ГИБДД, прибывшая на место аварии...

♦♦♦

Двое парней выбирают пиво. Подходят к продавщице:
– Два «Козла»!
Продавщица:
– Я вижу! Что брать будете?

♦♦♦

Я вот астрономией увлекаюсь. Лежу я как-то на диване, иные миры наблюдаю, звездное небо, но тут пришла жена и все испортила – сняла с головы дуршлаг и выключила свет!

♦♦♦

На допросе:
– Расскажите, где вы купили такой качественный диплом о высшем образовании?
– Нашел на дороге!
– Вы утверждаете, что нашли на дороге диплом на свое имя???
– Совершенно верно!
– И как вы объясните такое совпадение?
– Это не совпадение. Просто паспорт на это имя я купил позже...

Гороскоп на неделю с 30 сентября по 6 октября

ОВЕН (21.03-20.04)
Профессиональная успешность станет основой материальной безопасности. Дружеское общение откроет новое направление в делах. Самочувствие будет чудесным.

ТЕЛЕЦ (21.04-21.05)
В начале недели в вашу жизнь войдет что-то новое. Наведите порядок в мыслях и чувствах. В центре внимания – отношения с близкими людьми.

БЛИЗНЕЦЫ (22.05-21.06)
Проявится стремление к финансовой защищенности, потребность в установлении и сохранении традиций семьи.

РАК (22.06-23.07)
Согласуйте свои позиции с интересами окружающих в профессиональной и личной жизни. Финансы будут радовать. Домашние проблемы разрешимы.

ЛЕВ (24.07-23.08)
Ваша независимость поможет добиться большого материального успеха. Но не будьте слишком упрямы. Залог вашей удачи – активность.

ДЕВА (24.08-23.09)
Помимо профессиональной деятельности ваше внимание может быть приковано к личной жизни. Во второй половине недели возможны разногласия с близкими. К концу недели упрочится материальное положение.

ВЕСЫ (24.09-23.10)
Могут осуществиться многие замыслы. Не исключены трения профессионального характера. Не забывайте о внимании к близким.

СКОРПИОН (24.10-22.11)
В начале недели можно получить повышение зарплаты. Тех, чьи интересы сосредоточены на семье, ожидают расходы.

СТРЕЛЕЦ (23.11-21.12)
В начале недели появится возможность стать еще более преуспевающим. Заметно усилится ваше природное обаяние. Появятся новые друзья и партнеры.

КОЗЕРОГ (22.12-20.01)
Неделя позволяет рассчитывать на самые высокие достижения. В семье во второй половине недели проявите больше такта и дипломатичности.

ВОДОЛЕЙ (21.01-19.02)
Чудесно, когда у вас на все своя точка зрения, но не навязывайте ее другим. Будьте терпимее. Обратите внимание на людей, которые живут и трудятся рядом.

РЫБЫ (20.02-20.03)
Ваша энергия дает вам уверенность, может сделать вас работоспособными, полными решимости добиться материального успеха. Близкие помогут укрепить финансовое положение.

Счастливчик недели

Узнай себя и получи приз!

Каждую неделю «Слобода» публикует фото человека, встреченного фотокорреспондентом на тульских улицах. Если вы узнали себя, звоните в «Слободу» 27 сентября по телефону 57-07-07 (доб. 119). Вас ждет «слободской» приз.

Читайте on-line версию газеты на MYSLO.RU/PRESSA

Осенние королевы

Друзья, сегодня нас ждёт погружение в настоящую сказку: лесные хоромы, золотые короны и, конечно же, девицы-красавицы, дарящие волшебное настроение!

Красавице Марии осенний привет передает Олег Степунин (Тула).

«То ли девушка, то ли виденье...» Даша Воинова (Тула).

Злата (Тула).

Юля Зотова: «Осень – это так поэтично!» Автор фото Александр Шнейдерман (Тула).

«На ковре из жёлтых листьев...» Маргарита Мельникова (Тула).

Тулячка Наталия Косткина: «Люблю осень!»

Еженедельник СЛОБОДА семейная газета родного города №39. 25 сентября 2013 года

Семейная газета
Учредитель и издатель ООО «СЛОБОДА»

57-07-07
единый телефон всех отделов еженедельника «Слобода»

Генеральный директор В. А. Кирюнина.
Зам. генерального директора, главный редактор Т. В. Алексеева – доб. 203, e-mail: Alex_editor@myslo.ru

Редактор Ю. Королева – доб. 143, e-mail: koroleva@myslo.ru
Замредактора, отдел культуры Л. Тимофеева – доб. 143, timofeeva@sloboda.tula.ru.

Дизайн С. Коваленко – доб. 139.

Директор отдела рекламы Д. Мартынова – доб. 148, diana@sloboda.tula.ru
Ответственный за выпуск Л. Сенина – доб. 119.
Бухгалтерия – доб. 120.
Отдел спорта О. Бусло – доб. 138.
Криминальная хроника С. Стариков – доб. 158.
Отдел социальных проблем В. Пенина – доб. 134.

Отдел частных объявлений Л. Судакова – доб. 159 (прием – 9.00-17.00, обед – 12.00-13.00).
Адрес для писем: 300026, Тула-26, а/я 1431. Адрес редакции и издателя: 300026, Тула, пр. Ленина, 116, 1-й этаж.
Материалы в рубриках «Есть мнение» или с пометками «На правах рекламы», ® публикуются на коммерческой основе. За достоверность информации в рекламных материалах несет ответственность рекламодатель. Реклама и объявления принимаются с 9.00 до 17.00, субб., воскр. – выходные дни.

Газета зарегистрирована Управлением Федеральной службы по надзору за соблюдением законодательства в сфере массовых коммуникаций и охраны культурного наследия по ЦФО (ПИ №ФС1-80224Т от 28.09.2006 г.). Отпечатано в ЗАО «Прайм Принт Москва», 141700, МО, г. Долгопрудный, Лихачевский пр., 5-в, тел. (495) 789-45-25. Время подписания в печать – 16.00. Фактически – 16.00.
Перепечатка статей без согласия авторов и редакции запрещена. При использовании материалов электронными СМИ гиперссылка на MySLO.ru обязательна.
Рекомендуемая цена – 15 руб. 50 коп.

Заказ №4030.
Подписной индекс 54307
Электронная версия: www.MySLO.ru
Бюро тиражного аудита АВС Россия.
71650 экз.
16+

«Слобода» в социальных сетях: twitter.com/myslo vkontakte.ru/myslo facebook.com/myslo.ru

Спасибо, что читали нас. До встречи через неделю!