№44 (1038), 29 ОКТЯБРЯ 2014 Г. WWW.MYSLO.RU

РЕКОМЕНДОВАННАЯ ЦЕНА 15 Р. 50 К.

СЛОБОДА

СКОРО БУДЕМ
УМНО ЖИТЬ
(4872) 588-555
КПК «КС «Умно Жить» - Тула».
на правах рекламы

* СЕМЕЙНАЯ ГАЗЕТА РОДНОГО ГОРОДА * 16+

В Тульской области поджигают машины

С начала года в регионе сгорело уже более 220 автомобилей. Как защитить свою «ласточку»? с. 20

8 октября 2014 г. Тула, ул. Приупская. ВАЗ-2115 восстановлению не подлежит.

Вера Алентова на фестивале «Улыбнись, Россия!»: «Мы с мужем и дочкой – три медведя в одной берлоге» с. 44

Микрорайон Левобережный: квартиры для умных! с. 15

Леонид Якубович в Туле получил приз за лучшую мужскую роль с. 18

на правах рекламы

ДЕНЕЖНЫЕ ЗАЙМЫ
- возраст от 18 до 68 лет
- можно раб. неофициально
- на любой срок до 7 лет
- низкий %, быстрая выдача
8(4872)79-02-81, 8-930-791-02-81
от 10 до 950 тыс. руб.
ООО «ЭКСПРЕССКРЕДИТСЕРВИС», ОГРН 5137746078696, Свидетельство МФО 651303045004564 от 17.01.2014 г. Срок от 1 месяца до 84 месяцев, 1.5% в месяц за пользование займом, необходим паспорт РФ. Подробности на сайте ru-eks.ru

4607086790014

на правах рекламы

ООО «Кардинал», Тула,
официальный дилер
«Мерседес-Бенц»
+7 (4872) 70-35-35
www.mercedes-cardinal.ru
Тула, ул. Ликбеза, 3-а

на правах рекламы

Моя уверенность.
Мой Сервис
Сервисный контракт
«Мерседес-Бенц»
Mercedes-Benz
The best or nothing.

Эту статью уже обсуждают на
MYSLO.RU/PRESSA

Улица Металлистов:

Юлия Копытова. Фото Павла Чесалина и Евгении Дрюковой.

В центре Тулы полным ходом идут реставрационные работы. В трёх старинных домах на бывшей Пятницкой улице расположится «Поленовское подворье» – филиал знаменитого на весь мир музея-заповедника В. Д. Поленова. Каким оно будет? И ожидать ли на улице других перемен?

Октябрь 2014 года, Тула, улица Металлистов. Дома №8 и 10 хорошеют на глазах. Можно сказать, что старинная купеческая улица переживает своё второе рождение.

Возрождение началось

Все туляки с нетерпением ждут, когда улица Металлистов станет наконец яркой и красивой – с художниками, сувенирными лавками, интересными арт-объектами, этаким тульским Арбатом. Но пока улочка представляет собой жалкое зрелище. Жизнь кипит только возле двух домов – №8 и 10. Вроде бы и 12-й ждёт реконструкция, но пока дом завешен зелёной сеткой…

Фасады домов №8 и 10 – будущего «Поленовского подворья» – уже практически готовы: восстановлена лепнина, установлены деревянные рамы, металлические решётки и ворота. Во дворах пока ничего нового, всё та же разруха. К внутренним работам только предстоит приступить, когда дома и дворы будут полностью освобождены от мусора, оставшегося от последних владельцев.

Татьяна Рыбкина

– Проект реконструкции улицы Металлистов был разработан ещё в 2004 году специалистами из московских Центральных научно-реставрационных проектных мастерских, – рассказала **Татьяна Рыбкина,** министр культуры и туризма Тульской области. – Основных направлений в нём два: первое – сохранение историко-культурного наследия, второе – комплексное благоустройство территории, ограничение транспортного потока, возвращение городу набережной реки Упы. Часть мероприятий уже реализована, часть в стадии реализации, но большая часть пока только в планах.

В домах №8 и 10 ведутся ремонтно-реставрационные работы, которые будут продолжены и в 2015 году. Также в текущем году начнётся реставрация дома №12. Эти три объекта можно рассматривать как единый комплекс зданий, на площадях которых планируется создание «Поленовского подворья». В подворье будут организованы постоянные экспозиции и временные выставки. Здесь будут проходить мастер-классы, концерты, литературные вечера и спектакли, деловые встречи.

Начало XX века. Дома на улице Пятницкой выглядели вот так!

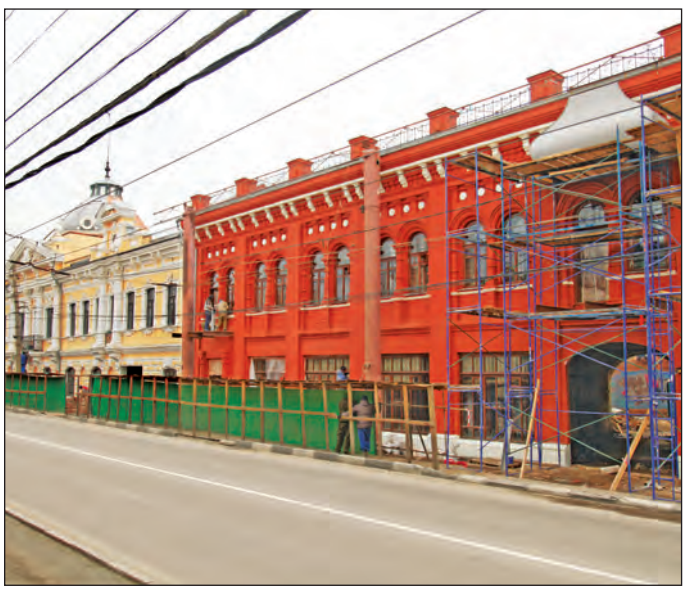

«Поленовское подворье» обещает стать одним из самых красивых мест в городе.

Начало XX века. Улица Пятницкая была бойким торговым местом. «Бизнес» вели на первых этажах, на вторых жили сами торговцы.

Если будет решён финансовый вопрос, ремонтно-реставрационные работы ждут дома №1 и 25. Вопрос с коммерческими организациями, расположенными во дворах домов по улице Металлистов, будет решаться в соответствии с законом.

В перспективе движение по улице сделают односторонним, а для пешеходов – удобные дорожки.

Кстати, до конца года все жители улицы должны быть переселены в новый микрорайон в Скуратово. Конечно, поначалу туляков не слишком радовала перспектива переезда из самого центра на окраину. Тем не менее из домов без каких-либо удобств все предпочли переехать в современное благоустроенное жильё. В других регионах у семей, отказавшихся от переселения, выкупают жильё в судебном порядке. Стоимость квартиры также определяется судом…

Для чего Туле подворье?

– Открытие в Туле филиала музея-заповедника Василия Дмитриевича Поленова предполагает не только знакомство с историей музея и творчеством великого художника, но главное – это распространение уникальных просветительских традиций, – рассказывает Татьяна Рыбкина. – То, что Поленов задумал сделать и сделал для деревни в 1892 году, как бы переносится опять в город, пройдя апробацию в течение 120 лет.

Территория размещения «Поленовского подворья» имеет особую историческую и культурную ценность. На улице Металлистов находятся более двадцати памятников архитектуры, истории и культуры. Выставочную деятельность музей планирует проводить в четырёх залах подворья. Один из залов будет занят постоянной экспозицией, рассказывающей о музее и его создателе.

В подворье откроется кафе с традиционной русской кухней, в котором будут проходить музы-

5

ДОМОВ на улице Металлистов будут отреставрированы в ближайшем будущем.

427

ЛЕТ улице Металлистов (Пятницкой) в Туле.

перезагрузка

Реставрация идёт каждый день. На неё из федерального бюджета уже выделено более 50 миллионов рублей.

кальные и литературные вечера. Для проведения круглых столов будут обустроены конференц-зал и гостевые комнаты. Во дворах домов появятся зелёные зоны.

Снова Пятницкая?

Улица Металлистов – одна из древнейших в Туле. Во второй половине XVI века она называлась Пятницкой. Первое упоминание о ней содержится в писцовой книге 1587-89 гг. В конце XVII и начале XVIII века она называлась Никольской. Новое название улица получила по Никольским воротам города. С конца XVIII века улица снова во всех документах называется Пятницкой.

Название улицы образовано от названия башни Пятницких ворот кремля, которые, в свою очередь, были названы по близлежащему приделу церкви Святой великомученицы Параскевы Пятницы.

Это была купеческая улица, на которую выходили подворья двух старейших городских храмов. Здесь находились Гостиный двор, две цирюльни, портерная, питейный дом, трактир, харчевня, сорок лавок.

Все дома строились только каменными, у большинства подъездов имелись фонари.

Улица Пятницкая была переименована в улицу Металлистов в 1922 году. Назвали её именно так, потому что в доме №5 с 1912 по 1916 годы размещалось правление Тульского отделения Московского общества по обработке металлов (Союз металлистов).

В ближайшее время на портале правительства Тульской области стартует опрос, в котором каждый сможет проголосовать: какое название должно быть у улицы – Металлистов или Пятницкая?

Из истории вопроса

Подворье будет носить имя Василия Поленова

Василий Дмитриевич Поленов родился в 1844 г. в Петербурге в дворянской семье.

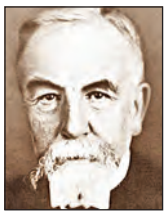

Василий Поленов

В 1872 г. с блеском закончил Академию художеств и Санкт-Петербургский университет. Много путешествовал за рубежом, а в 90-е годы XIX века переехал в Тульскую губернию, прекрасные виды русской природы которой художник потрясающе живо изобразил в своих работах. Умер Василий Дмитриевич 18 июля 1927 года в своей усадьбе, похоронен на кладбище в Бёхове.

Дома с историей

На ул. Металлистов более 10 домов включены в Перечень объектов исторического и культурного наследия федерального (общероссийского) значения.

1 **Дом №1** (на пересечении с Благовещенским переулком). Усадьба И. Г. Лебедева (Струкова), XIX в.

8 **Дом №8.** В 1799 г. владельцами этой усадьбы были тульские мещане Алексей и Александр Лит...ваковы (написание фамилии достоверно неизвестно) и их сёстры Александра Лит...вакова и Екатерина Чернова. Существующий 2-этажный дом был построен в начале XX в. Об этом свидетельствуют стилистические особенности декоративного убранства главного фасада, отсутствие штукатурки, внутренняя планировка и кирпичная кладка на цементном растворе.

10 **Дом №10.** В 1799 г. на его территории располагались две усадьбы. Одна из них, западная, принадлежала мещанину Дмитрию Богданову, а восточная – мещанину Степану Моисееву. Существующий большой каменный двухэтажный дом и большинство каменных корпусов во дворе были построены в 1891 году Н. М. Баташёвым. Позднее дом принадлежал братьям Белолипецким – знаменитым пряничникам. Первый этаж дома занимал пряничный цех. На втором этаже была кондитерская, в другой части жила семья Белолипецких.

11 **Дом №11.** Дом жилой с лавками построен в 1856 г. и принадлежал причетнику Покровской церкви Сергею Николаевичу Полюбину.

12 **Дом №12.** Здание в 1890-1900 гг. принадлежало брату городского головы Петру Александровичу Постникову. В начале XX века здесь жила тульская драматическая актриса Комкова.

13 **Дом №13.** В первой половине XIX в. усадьба принадлежала дьячку Покровской церкви Михаилу Петрову, который в 1841 г. построил каменный одноэтажный дом и каменную лавку.

14 16 **Дома №14 и 16.** Объединённая усадьба принадлежала купцам третьей гильдии Ивану и Петру Сальниковым. Они организовали у себя на участке «банное производство», с которого получали основной доход.

17 **Дом №17.** Построен в середине XVIII века. В 1790 г. усадьба принадлежала купеческой жене Пелагее Васильевне Серебряковой. В начале XIX века владельцы – купцы Иван Самсонович Кобяков и его дети Николай и Иван.

18 **Дом №18.** В 1799 г. участок принадлежал купеческой жене Матрёне Добрыниной. По данным бюро технической инвентаризации, существующий в настоящее время трехэтажный жилой дом построен около 1910 года для казарм.

19 **Дом №19.** Построен в 1906 г. В 1925 г. куплен у Г. М. Золотарёва для правления Тульского районного кооперативного Союза крестьянских молочных товариществ.

25 **Дом №25** – объект культуры регионального значения. Он принадлежал тульскому третьей гильдии купцу Ефиму Кучину, который владел участком уже в конце XVIII века. Существующий двухэтажный каменный дом относится ко второй половине XIX века, о чём свидетельствует лепной декор на фасадах.

Прямая линия

Об эпидемиях

Угрожает ли тулякам лихорадка Эбола? Правда ли, что в области распространены кишечные инфекции? Что делать в сезон гриппа?

Звоните 5 ноября с 15.00 до 16.00 по тел. 71-71-90. На эти и другие вопросы ответит главный эпидемиолог Тульской области Ольга Викторовна Юдакова.

О ваших правах

Что делать, если вам не выплачивают зарплату? Как защитить права предпринимателей? Полиция не реагирует на ваши жалобы?

Звоните 12 ноября с 17.00 до 18.00 по тел. 71-71-90. На ваши вопросы ответит прокурор Тульской области Олег Васильевич Черныш.

Ювелирный салон
ЗОЛОТОЕ КОЛЬЦО
ЗОЛОТАЯ ЭКОНОМИЯ!!!
Новое Российское золото 585°
ВСЁ по 1798 р. за 1 грамм
в том числе изделия с полудрагоценными камнями!!!
ЛОМБАРД, ЮВЕЛИРНАЯ МАСТЕРСКАЯ
Тула, ул. Болдина, 118, тел. 335-000.
Тула, ул. Кутузова, 15 тел. 41-08-41.
ЛОМБАРД – КРУГЛОСУТОЧНО
Акция действительна на момент публикации. Подробности на местах продаж. ООО Ломбард «Золотое кольцо».
на правах рекламы

Эту статью уже обсуждают на
MYSLO.RU/PRESSA

Проект «Новая Тула». Благоустроенные спортивные площадки, каток, всевозможные развлечения – жителям микрорайона гарантирована отличная инфраструктура!

Лариса Тимофеева.

Программа «Жильё для российской семьи»:

Заявки на квартиры в «Новой Туле» уже принимаются!

В рамках государственной программы «Обеспечение доступным и комфортным жильём и коммунальными услугами граждан Российской Федерации» начала действовать программа «Жильё для российской семьи». В нашем регионе по этой программе в качестве пилотного реализуется проект «Новая Тула». Жильё здесь будет стоить не более 30 тысяч рублей за квадратный метр!

По всей России до конца 2017 года предполагается построить 25 миллионов квадратных метров жилья эконом-класса. Квадратный метр такого жилья будет продаваться по цене ниже рыночной на 20% и не превышать 30 тысяч рублей.

Тульская область одной из первых приняла участие в программе. В неё вошли два проекта: «Новая Тула» и «Красные ворота». По словам губернатора **Владимира Груздева**, основная цель проекта – развитие новой территории и предоставление жилья по невысокой цене для тех жителей, которые в этом нуждаются и не имеют возможности приобрести коммерческое жильё даже по ипотеке.

Владимир Груздев

– Жильё должно быть комфортным, но без излишков по площади. Ориентироваться при проектировании необходимо на семью, доход которой не превышает 30 тысяч рублей в месяц, при этом платёж по ипотеке должен быть не более 5 тысяч рублей.

«Новая Тула» представляет собой проект комплексного освоения территории.

По программе в нём будет построено 480 тысяч кв. м жилья. На участке площадью 105 га наряду с жильём будет возведена вся необходимая социальная и транспортная инфраструктура. Объём ввода жилья по проекту «Красные ворота» составит 50 тыс. кв. м. Застройщиками проектов выступят ЗАО «СУ-155» и ЗАО «Внешстрой» соответственно.

Элеонора Шевченко

– С сентября текущего года в микрорайоне «Новая Тула» начато строительство первых жилых домов, которые планируется сдать уже летом 2015 года, – рассказывает **Элеонора Шевченко**, министр строительства и ЖКХ Тульской области. – Согласно проекту, в «Новой Туле» будут возведены четыре детских сада, две школы, объекты здравоохранения и бытового обслуживания, офисные здания. Жители смогут воспользоваться спортивными площадками и благоустроенными рекреационными зонами. Для решения транспортной проблемы предусмотрено строительство магистралей, соединяющих Калужское и Одоевское шоссе, а также новая магистраль с многоуровневыми развязками с выходом в Привокзальный район Тулы. Для удобства жителей в микрорайоне предусмотрены наземные автопарковки, а также многоуровневые паркинги.

Уважаемые жители Тульской области!

Олег Черныш

Примите искренние поздравления с Днём воинской славы России – Днём народного единства! Этот общенациональный праздник – дань глубокого уважения богатейшему историческому наследию нашего государства, незыблемости демократических свобод и ценностей. Мы, жители великой России, по праву гордимся её славными традициями, всех нас объединяет стремление видеть страну сильной и процветающей державой. Во славу России внесли свою весомую лепту и туляки.

Желаю вам здоровья, счастья, благополучия и успехов!

Олег Черныш, прокурор Тульской области, государственный советник юстиции 2 класса.

на правах рекламы

«Новая Тула» станет одним из самых красивых, современных и удобных для жизни районов города.

Помимо выгодной цены участники программы «Жильё для российской семьи» смогут получить ипотечный заём на льготных условиях. Программу льготного кредитования реализует Региональный фонд развития жилищного строительства и ипотечного кредитования совместно с Агентством по ипотечному жилищному кредитованию.

Туляки смогут получить заём по ставке от 10,6 до 11,1% годовых на срок от 10 до 30 лет с первоначальным взносом от 10% от стоимости жилья.

Ставка является единой как на этапе строительства дома, так и после оформления права собственности на жильё. Есть возможность полного и частичного погашения займа без каких-либо санкций и ограничений по сумме. Более подробно об условиях льготного кредитования можно узнать у сотрудников Фонда по адресу: Тула, пр. Ленина, 40, а также на сайте **ipoteka.tularegion.ru** или по телефону **36-36-09.**

Участниками государственной программы «Жильё для российской семьи» могут стать сразу несколько категорий:

- Граждане, признанные законом нуждающимися в жилом помещении, предоставляемом по договору социального найма.
- Граждане, проживающие в жилом помещении, которое в установленном порядке признано непригодным для проживания, или в квартире в многоквартирном доме, который в установленном порядке признан аварийным и подлежащим сносу или реконструкции.
- Распорядители материнского (семейного) капитала.
- Многодетные семьи, имеющие трёх и более детей.
- Военнослужащие, являющиеся ветеранами боевых действий или участниками накопительно-ипотечной системы жилищного обеспечения военнослужащих.
- Участники государственных или муниципальных программ, имеющие право на получение социальной субсидии на приобретение (строительство) жилья за счёт средств бюджетов всех уровней.
- Молодые семьи с одним и более детьми, в которых возраст каждого из супругов или одного родителя в неполной семье не более 35 лет.
- Служащие федеральных органов власти и местного самоуправления.
- Сотрудники государственных и муниципальных организаций в сфере образования, научно-технической деятельности, здравоохранения, культуры, социальной защиты, физической культуры и спорта.
- Работники оборонно-промышленного комплекса.

На сегодня более 200 жителей Тульской области уже стали участниками программы, и их число постоянно растёт! Чтобы вступить в программу «Жильё для российской семьи», необходимо обратиться с заявлением и документами в администрацию муниципального образования Тульской области по адресу регистрации.

Перечень уполномоченных органов по реализации программы «Жильё для российской семьи» в муниципальных образованиях региона и их контактные данные размещены на сайте министерства строительства и ЖКХ Тульской области **stroy.tularegion.ru.**

на правах рекламы

на правах рекламы

Читайте online версию газеты на
MYSLO.RU/PRESSA

Давайте делиться

Радуетесь потеплению и солнышку? Съездили на выходных в осенний лес? Обыграли друзей в весёлую настольную игру? Посмотрели смешные комедии в рамках кинофестиваля? Порадовали домашних новым блюдом? Расскажите об этом всему миру!

Пахлава, эчпочмак и свиная рулька!

Эти и другие блюда с любовью приготовили для туляков участники фестиваля «Особенности национальных культур», прошедшего 26 октября в «Премьере».

Все национальные блюда были «приправлены» танцами и плясками народов, проживающих в Тульской области. На суд жюри были представлены блюда украинской, индийской, вьетнамской, таджикской, немецкой, грузинской, татарской, узбекской и других кухонь.
Кстати, в декабре состоится брат этого фестиваля – музыкальный фестиваль, где вокальные и танцевальные коллективы представят свои работы.

Гости фестиваля из Новомосковска Данир Нуруллин и Шарибзян Шигабудинов.

«Слобода» задала три важных вопроса обычным тулякам – стр. 12.
На фото Зоя Заболотная.

В Туле выбрали лучшую российскую комедию года – стр. 18.
На фото Леонид Якубович.

Звёзды хоккея сыграли в Тульской области в Ночной Лиге – стр. 23.
На фото Владимир Мышкин.

ПРОДАЮТСЯ ТАУНХАУСЫ
Тула, ул. Л. Толстого, 124

8-961-145-17-17,
8-910-940-75-57
на правах рекламы

сберегательная программа
«ЗОЛОТАЯ ОСЕНЬ»
стройсберкасс.рф
«СтройСберКасс»
НЕКОММЕРЧЕСКАЯ ОРГАНИЗАЦИЯ КРЕДИТНЫЙ ПОТРЕБИТЕЛЬСКИЙ КООПЕРАТИВ
ВНИМАНИЮ ПАЙЩИКОВ!
до 19,5%
годовых в рублях
ЭФФЕКТИВНАЯ СТАВКА
8-800-450-8-800
звонок бесплатный
СБЕРЕЖЕНИЯ СТРАХУЮТСЯ*
Сумма личных денежных сбережений: от 200 000 рублей. Срок размещения 365 дней. Валюта: рубли. Без возможности снятия % и части личных сбережений. Пополнение сбережений возможно первые 60 дней. Выплата процентного вознаграждения по окончании срока действия договора о передаче личных сбережений (далее - договор) либо при досрочном расторжении. Досрочное расторжение договора: предусмотрено (согласно условиям договора). Льготные условия досрочного расторжения договора: процентное вознаграждение начисляется по ставке 3% годовых, определённой в зависимости от фактического срока нахождения денежных средств в сбережениях. Пролонгация (продление договора): не возможна. Став членом кооператива, вы можете передать свои личные денежные сбережения в кооператив под выгодное процентное вознаграждение. Достаточно прийти и заполнить бланк заявления о вступлении, оплатив членский взнос в размере 250 руб. Полную информацию можно получить в офисах кооператива. Вся информация несёт справочный характер и не является офертой. НО КПК "СтройСберКасс" является членом СРО кредитных кооперативов за реестровым №121 от 30.08.2011. Услуга предоставляется только членам кредитного кооператива, членство в кооперативе влечет дополнительные расходы. Программа действует с 25.08.2014 г. по 31.10.2014 г.
*По желанию пайщика сбережения могут быть застрахованы ЗАО «Страховая компания ФИНРОС».
Тула, ул. Ф. Энгельса, 62, оф. 103, т.: 8 (4872) 700 425, 8 (910) 947 66 62
Калуга, ул. М. Жукова, 11, т.: 8 (4842) 73 66 14, 8 (920) 876 92 00
Пос. Ленинский, Алексин, Киреевск, Новомосковск, Суворов
на правах рекламы

позитивом, друзья

Илья Петрухин (на первом плане): «Средневековая армия, шагом марш!»

Тульский кремль на один день погрузился в Средневековье

25 октября в кремле развернулся лагерь клуба военно-исторической реконструкции «Стальной Орёл». Жители и гости города смогли погрузиться в атмосферу Средневековья, принять участие в реконструкции сражения 500-летней давности и стать ландскнехтами – немецкими наёмниками XVI века.

– Идея провести такое мероприятие в кремле пришла спонтанно, – рассказал «Слободе» Илья Петрухин, руководитель «Стального Орла». – Легко нашли общий язык с администрацией. Они разрешили провести строевую подготовку на территории. Надеемся, такое сотрудничество будет постоянным!

«Сборная Тульской области»: «Спасибо всем тулякам за поддержку!»

Тульские КВНщики победила в полуфинале Юго-западной лиги

23 октября в ЮзГУ в Курске прошли игры первого полуфинала Центральной Юго-западной лиги КВН. «Сборная Тульской области» соперничала с командами «Сборная связистов России» (Москва, МТУСИ), «Помехи» (Электросталь), «Шухер» (п. Семибратово, Ярославская область), «Люди добрые – ДГТУ» (Ростов-на-Дону), «Тётя Мотя» (Петрозаводск) и Сборной СамГУ (Самара). Туляки набрали максимальное количество баллов от судей – 10. После игр команда отправилась готовиться к финалу, который пройдёт в декабре. В случае если «Сборная Тульской области» победит в финале, наша команда попадёт в Первую лигу КВН.

Тулячки Вика и Вика: «Айда все на каток! Тут очень круто!»

Зареченский каток открыл новый сезон для всех туляков

26 октября каток на улице Максима Горького рядом с трамвайным кольцом открыл новый сезон. Уже который год он первым распахивает свои двери для конькобежцев: искусственный лёд позволяет работать и при небольшом плюсе.

Цена входного билета в этом году составляет 150 рублей для взрослых и 50 рублей для детей до 10 лет. Стоимость проката коньков (за час) – 150 рублей взрослые и 100 рублей дети.

Режим работы катка: будни – с 18.00 до 22.00; выходные – с 11.00 до 22.00. Перерывы на подготовку льда: с 13.30 до 14.00, с 16.00 до 16.30, с 18.30 до 19.00.

Прочитано на Myslo.ru

А что хорошего у вас?

IRISKA: Моя команда «Ы» в игре «Дозор» стала чемпионом сезона! Это долгожданная победа, которой мы добивались очень долго. Поздравляю любимую команду с заветным кубком! Ура-ура! Мы молодцы))))! Так держать! Надеюсь, впереди нас ждут еще победы!

Energetika: Я рада, что снова вернулась на портал Myslo.ru! Могу сказать, что наши портальцы самые замечательные в МИРЕ! Самыми яркими впечатлениями за последнее время стали концерт рок-исполнителя «КняZz» и закрытие кинофестиваля комедии «Улыбнись, Россия!».

himera2102: Я себе в прихожую шкаф встроенный нарисовала, и мне его, наконец, поставили. Поставили моё творение! А ещё я сегодня иду в театр, что меня очень-очень радует. И самое главное, сыночек Ванюша принёс из детского сада свой первый рисунок!

Гадкий я!: Доброе утро! Квартальные отчёты сданы! Приближаются большие выходные! Как это может не радовать?)))

Вера Алентова: «Мы с мужем и дочкой – как три медведя!» – стр. 44.
На фото Вера Алентова.

«Дуэт имени Чехова»: «Туляки шутят лучше нас» – стр. 50.
На фото Андрей Молочный.

Как воспитать ребёнка счастливым? – стр. 52.
На фото Лариса Милова.

СЕТЬ ЮВЕЛИРНЫХ САЛОНОВ
ТУТАНХАМОН

СКУПАЕМ ЗОЛОТО

с 23 октября по 25 ноября 2014 г.

от 855 руб./грамм до 1150 руб./грамм

583/585 пробы, без ограничений

• ТУЦ «Сарафан», ул. Путейская, 5 • ТРЦ «Гостиный двор», ул. Советская, 47 • ул. Советская, 56
• пр-т Ленина, 19 • ул. Руднева, 59 • ул. Макаренко, 20 • ул. Октябрьская, 48-а
8-963-227-37-03 www.tutanhamon.ru

Все операции с драгоценными металлами осуществляются при предъявлении паспорта. ИП Кондрашова Л.В.

на правах рекламы

Эту статью уже обсуждают на MYSLO.RU/PRESSA

Есть долги за свет? Можешь остаться без жилья!

«За всё нужно платить» – это не просто лозунг, но и действительные реалии нашей повседневной жизни. Особенно важно об этом помнить, когда дело касается оплаты услуг ЖКХ. Однако некоторые граждане почему-то считают, что вправе не платить за уже потреблённый ресурс – к примеру, за электроэнергию. Редакция газеты «Слобода» решила разобраться с данной ситуацией и выяснить, что же грозит таким неплательщикам.

Обязанность оплачивать услуги электроснабжения закреплена за всеми гражданами нашей страны законодательно. Согласно п.1 статьи 153 Жилищного кодекса (ЖК) РФ «Граждане и организации обязаны своевременно и полностью вносить плату за жилое помещение и коммунальные услуги». При этом в п.4. ст.154 ЖК РФ содержится информация о том, что же конкретно мы обязаны оплачивать в данном случае: «Плата за коммунальные услуги включает в себя плату за электроснабжение, горячее водоснабжение, холодное водоснабжение, водоотведение, отопление…» и т.п.

Для тех граждан, которые не соблюдают закон и не оплачивают потреблённую электроэнергию в полном объёме, энергоснабжающие организации вправе применить санкции в рамках действующего законодательства.

Начиная с 01.11.2014 г., должнику с первого дня образования задолженности к сумме основного долга будут начислены пени.

Также при наличии задолженности после первого неоплаченного месяца энергоснабжающая организация подаст на должника в суд. При этом помимо суммы основного долга неплательщику придётся оплатить начисленные за весь период задолженности пени, а также судебные издержки. Кроме этого, неплательщику будет ограничена или полностью прекращена поставка электроэнергии, т.е. должнику попросту отключат свет в квартире или частном доме. А за отключение/подключение впоследствии недисциплинированному потребителю придётся ещё и дополнительно платить. Сумма в итоге получается довольно внушительная.

Однако если и эти меры не действуют на должника и он не оплачивает задолженность по решению суда, то в работу включается Управление федеральной службы судебных приставов по Тульской области.

Это значит, что наличие задолженности в итоге испортит вам отдых, лишит зарплаты, поступающей на банковскую карту, испортит кредитную историю и даже может лишить нажитого имущества. Кроме того, всё более популярным средством по борьбе с безответственными гражданами становится выселение из жилья. Уже имеется практика выселения должников за неуплату без уважительных причин образовавшейся задолженности. (Жилищный кодекс РФ, ст. 90).

Как и где платить за электроэнергию?

Чтобы не остаться в должниках или погасить текущую задолженность, пока ещё не были применены самые серьёзные санкции вплоть до выселения, нужно единовременно в полном объёме и в установленные законодательством сроки оплатить квитанцию за электроэнергию, включая всю имеющуюся задолженность и/или пени.

Запомните! Заявление в суд формируется уже после первого неоплаченного месяца. Поэтому, если у вас есть сомнения, имеется ли у вас задолженность за электроэнергию или даже исполнительный лист, обязательно обратитесь в энергоснабжающую организацию или в УФССП России по Тульской области. И если у вас есть долг – срочно оплатите его, чтобы избежать санкций!

Важно знать

ФЗ «О судебных приставах», ФЗ «Об исполнительном производстве»: В отношении неплательщиков судебными приставами-исполнителями применяются меры принудительного исполнения:

- наложение ареста на имущество и банковские счета должника
- запрет выезда за границу РФ
- опись и реализация имущества должника в счёт погашения задолженности
- принудительный привод в отдел судебных приставов
- взыскание исполнительного сбора и затрат на проведение исполнительных действий
- размещение фотографии должника на рекламных носителях и в СМИ
- привлечение к административной ответственности
- привлечение к уголовной ответственности

Оплатить электроэнергию можно в следующих местах:

- На сайте ОАО «ТЭК» (tesk-tula.ru) в режиме онлайн без очередей и в удобное для каждого потребителя время.
- В центрах обслуживания клиентов ОАО «ТЭК»:

ТУЛЬСКАЯ ЭНЕРГОСБЫТОВАЯ КОМПАНИЯ
ГРУППА КОМПАНИЙ ТНС ЭНЕРГО

СБЕРБАНК Всегда рядом
ПОЧТА РОССИИ
ГАЗЭНЕРГОБАНК БАНК ДЛЯ ВСЕЙ СЕМЬИ!
Альфа-Банк
АГРОСОЮЗ КОММЕРЧЕСКИЙ БАНК
ВОЗРОЖДЕНИЕ БАНК БАНК, КОТОРЫЙ ВСЕГДА С ТОБОЙ
РоссельхозБанк
ГАЗПРОМБАНК
ФИНАНСОВАЯ КОРПОРАЦИЯ Открытие

А чтобы начисления были наиболее точными и максимально отражали текущее потребление как в каждой квартире, так и в доме в целом, ОАО «ТЭК» рекомендует ежемесячно в одно и то же время снимать и передавать показания с квартирных счетчиков в адрес ОАО «ТЭК».

на правах рекламы

Фотоновости

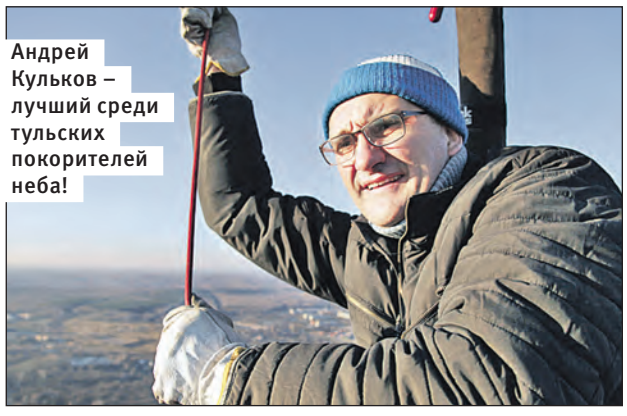

Андрей Кульков – лучший среди тульских покорителей неба!

Пилот Андрей Кульков стал первым на Кубке области по воздухоплавательному спорту

В минувшие выходные завершился Второй кубок Тульской области по воздухоплавательному спорту памяти дважды Героя Советского Союза Б.Ф. Сафонова. Пилоты выполнили 16 заданий в четырёх спортивных полётах. По результатам соревнований места распределились так: первое место – пилот Андрей Кульков, аэростат «Балтик Продукт», второе – пилот Олег Снетков, аэростат «Барбадос», третье место – пилот Дмитрий Жохов, аэростат «Тульская область».

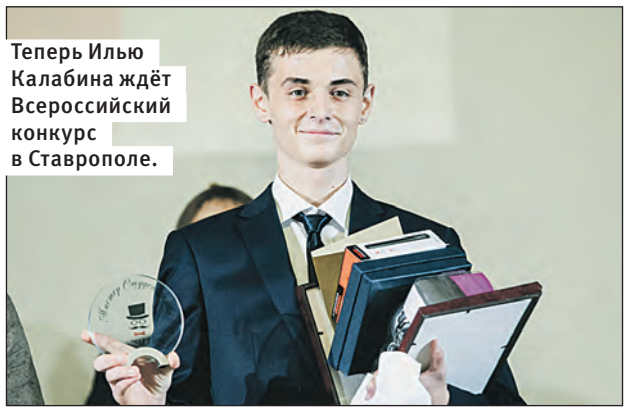

Теперь Илью Калабина ждёт Всероссийский конкурс в Ставрополе.

«Мистером Студенчество» стал Илья Калабин из колледжа культуры

Конкурс «Мистер Студенчество» стартовал в начале октября и состоял из двух этапов. 23 октября проходил финальный этап. Ребята пробовали свои силы в дефиле, интеллектуальном состязании, показывали творческие способности и представляли свои «визитки». Победителем в Тульской области стал студент областного колледжа культуры и искусства Илья Калабин. Теперь он представит Тульскую область на Всероссийском конкурсе в Ставрополе.

Мешает автохлам во дворе? Звони в территориальное управление!

С тульских улиц эвакуировали 160 брошенных автомобилей

27 октября на совещании по развитию Тулы Евгений Авилов рассказал о ходе очистки улиц Тулы от автохлама и незаконных построек. Так, с начала октября было эвакуировано 160 брошенных автомобилей и демонтировано порядка 265 незаконных хозпостроек. Помочь очистить город от автохлама может любой туляк. Надо обратиться в территориальное управление вашего района и указать адрес, где находится брошенный автомобиль.

Тула, Красноармейский проспект, 48, тел. 302-902.

Тула, ул. Токарева, 82, тел. 49-57-57.

www.l-med.ru

КЛИНИКА ВРАЧЕБНОЙ КОСМЕТОЛОГИИ

МНОГОПРОФИЛЬНАЯ КЛИНИКА

Л' МЕД

ЦЕНТР ХИРУРГИИ КЛИНИКИ «Л'МЕД»

ЛЮБЫЕ ОПЕРАЦИИ – ПРОФЕССИОНАЛЬНО И С КОМФОРТОМ!

Люди, которым предстоит та или иная операция, не всегда знают о том, что у них есть альтернатива муниципальным больницам. Операцию можно сделать в хирургическом центре клиники «Л'Мед» у высококвалифицированного хирурга, в комфортных условиях и с применением новых методик, которые помогают восстановиться гораздо быстрее!

Хирургический центр «Л'Мед» – это полноценный операционный блок, оснащённый современным оборудованием, палатой пробуждения и располагающий собственным стационаром. В уютных палатах пациенты находятся в первые дни после операции. Палаты – 1- и 2-местные, с собственным санузлом, функциональными кроватями, позволяющими обеспечить правильное положение тела, и всеми удобствами для комфортного пребывания. Забота о пациентах лежит на медсёстрах: в «Л'Мед» все они – специалисты с большим стажем работы и опытом ухода за послеоперационными больными.

В хирургическом центре «Л'Мед» проводятся операции практически по всем направлениям хирургии. Стоит подчеркнуть, что новые методики, которые применяются хирургами клиники, позволяют пациентам выписываться гораздо быстрее. Вы сможете уйти домой уже в первые-вторые сутки, а не задерживаться в больнице на неделю, как в случае с классическими хирургическими вмешательствами.

ЛАЗЕРНАЯ АМБУЛАТОРНАЯ ХИРУРГИЯ

С этого направления более 10 лет назад «Л'Мед» начинал свою работу, постоянно развивал его и совершенствовал технологии. При помощи лазера можно удалить любое новообразование кожи и слизистых.

В гинекологии лазером лечат эрозии, дисплазии, лейкоплакии. Лазерные операции не оставляют после себя рубцов, что позволяет применять их даже для нерожавших женщин.

ОБЩАЯ ХИРУРГИЯ

Операции по удалению желчного пузыря при желчекаменной болезни, лечение грыж брюшной стенки, операции на щитовидной железе и при ожирении проводит Дмитрий Зайцев, хирург высшей квалификационной категории со стажем работы 25 лет, член Российского общества хирургов, Российского общества эндоскопических хирургов и др. Дмитрий Игоревич применяет множество современных методик, в частности, владеет эксклюзивной для Тульской области методикой однопортовых операций. При них через один прокол в области пупка происходит удаление желчного пузыря и герниопластика при паховых и бедренных грыжах. На коже после такой операции не остаётся никаких следов!

Также доктор проводит уникальные операции при ожирении: установку внутрижелудочного баллона (устанавливается через гастроскоп) и желудочного бандажа (устанавливается лапароскопически). Профессионализм этого хирурга известен далеко за пределами нашего региона: к нему едут лечить ожирение пациенты из Москвы и даже из-за рубежа.

ЭНДОСКОПИЧЕСКАЯ ГИНЕКОЛОГИЯ

Врачи Василий Прохоров и Иннокентий Лопухов проводят все виды гинекологических операций: удаление матки, очагов эндометриоза, рассечение с последующим удалением кист яичников, лечение бесплодия и внематочной беременности. Все операции проводятся только эндоскопически, через проколы: такая щадящая методика позволяет пациенткам уже на следующий день покинуть клинику и значительно сокращает сроки выздоровления.

ОПЕРАТИВНАЯ ФЛЕБОЛОГИЯ

Врач-флеболог Дмитрий Колосов и доктора из Москвы Григорий Анчиков и Эльхан Османов проводят все виды лечения вен: от склерозирования до объёмных комбинированных флебэктомий. Только в клинике операции проводятся с применением лазерных световодов, что позволяет делать меньшее количество проколов и снижает травматичность вмешательства.

ОПЕРАТИВНАЯ ЛОР-ХИРУГИЯ

Этим направлением занимается команда врачей: Алексей Подмазов, Виктор и Александр Богдановы. Проводятся операции по удалению миндалин, исправлению носовых перегородок, операции на гайморовых пазухах при хронических гайморитах и полипах. Впервые в Туле только в клинике «Л'Мед» проводятся слуховосстанавливающие операции под микроскопом.

ОПЕРАТИВНАЯ ОФТАЛЬМОЛОГИЯ

Это направление также развито в клинике: в «Л'Мед» проводятся операции при катаракте, глаукоме, отслоении сетчатки. Лазерные офтальмологические операции делаются амбулаторно и не требуют длительного периода реабилитации, как классические операции. В клинике работают высококвалифицированные офтальмохирурги, имеющие богатый опыт практической деятельности.

ОПЕРАТИВНАЯ УРОЛОГИЯ

В клинике успешно применяются оперативные методики лечения урологических заболеваний. Врач-хирург Александр Шибанов проводит эндоскопические операции по лечению варикоцеле, полипов, карункулов, кист почек и яичек и многие другие.

ПЛАСТИЧЕСКАЯ ХИРУРГИЯ

Над задачей возвращения пациентам красоты и молодости в клинике трудится команда врачей: пластические хирурги с большим опытом работы Виктор Козлов, Кирилл Валовой, Андрей Коновалов. Они проводят любые операции на лице и теле: SMAS-лифтинг (подтяжка кожи нижних 2/3 лица), блефаропластику (веки), отопластику (уши), удаление рубцов, увеличение/уменьшение груди, липосакцию, абдоминопластику (живот) и другие.

Преимуществом хирургического центра клиники «Л'Мед» является использование новейших медицинских технологий. Лазерная техника, имеющаяся в распоряжении хирургов, позволяет производить ювелирные по своей точности и сложности, абсолютно бескровные операции. Эндоскопические, лапароскопические, однопортовые операции значительно сокращают послеоперационный период и позволяют пациентам быстро вернуться к активной здоровой жизни. А современные условия клиники и внимательное отношение персонала создают у пациентов правильный настрой, позволяющий легко перенести самое серьёзное хирургическое вмешательство.

ЛЕЧИТЕСЬ С КОМФОРТОМ!

ООО «Л-Мед». Лиц. ЛО-71-01-001168 от 08.05.14. На правах рекламы.

О ВОЗМОЖНЫХ ПРОТИВОПОКАЗАНИЯХ ПРОКОНСУЛЬТИРУЙТЕСЬ С ВРАЧОМ

на правах рекламы

Читайте online версию газеты на MYSLO.RU/PRESSA

4 ноября – День народного единства!

Уважаемые жители Тульской области! Поздравляю вас с Днём народного единства!

Год от года этот государственный праздник обретает для нас, россиян, все большее значение, особенно сейчас, когда Россия вынуждена отстаивать собственную независимую позицию, свои национальные интересы на мировой арене.

Более четырёхсот лет назад сплочённость народа, осознанный выбор людей объединиться для освободительной борьбы определили дальнейший исторический путь России – путь созидания и укрепления государственности.

И на всех изломах истории наша страна преодолевала трудности именно благодаря всеобщему единению, патриотизму и вере россиян в своё Отечество.

Сегодня мы, туляки, продолжаем делать всё, чтобы наш край был прочной опорой государства. В экономике, науке, культуре – во всех сферах мы ставим целью вести свою страну к процветанию. Уверен, вместе мы добьёмся успеха.

Желаю вам здоровья, добра, мира и благополучия!

С праздником!

Владимир Груздев,
губернатор Тульской области.

Уважаемые земляки! Примите от депутатов Тульской областной Думы сердечные поздравления с Днём народного единства!

4 ноября является одной из знаменательных дат отечественной истории. Четыре столетия назад в этот день народные ополченцы под предводительством Минина и Пожарского освободили Москву от иноземных интервентов. Эта победа стала возможной благодаря тому, что русские люди смогли объединиться перед лицом общей угрозы.

За прошедшее с тех пор время произошло немало значительных событий, которые снова и снова подтверждали, что сила России – в её единстве.

Сегодня, как и много лет назад, идеи объединения находят в российском обществе понимание и поддержку. Мы должны свято чтить память о героических предках и сделать всё возможное, чтобы наша страна всегда оставалась сильной и процветающей державой.

Уверен, что этот праздник станет днём торжества нашего единения во имя достойного будущего России.

Желаю вам крепкого здоровья, счастья, благополучия и праздничного настроения!

Сергей Харитонов, председатель
Тульской областной Думы.

Дорогие туляки! Поздравляем вас с Днём народного единства!

Вспоминая сегодня героические страницы истории нашей великой страны, мы отмечаем этот праздник как символ единства силы и духа. Он олицетворяет традиции патриотизма, взаимопомощи и единения вокруг общих целей, которыми по праву гордится многонациональный народ России!

Ради процветания нашей страны, тульского края, города-героя Тулы нам необходимо сохранять народное единство и верность многовековым традициям. Только в единстве мы сможем преодолеть любые трудности, решить самые сложные задачи и обеспечить достойное будущее нашим детям и внукам!

От всей души желаем вам счастья, здоровья, благополучия, новых трудовых достижений! С праздником!

Юрий Цкипури,
глава муниципального образования город Тула.

Евгений Авилов,
первый заместитель главы администрации города Тулы.

Уважаемые жители Тульской области!

Искренне поздравляю вас с Днём народного единства – праздником, значение которого невозможно переоценить!

Этот день вошёл в историю как начало возрождения России, и до сих пор мы вспоминаем события 1612 года как одни из самых значимых для формирования новой российской государственности.

Единство всегда спасало наш народ – и в годы смуты, и в тяжкое военное время, и при восстановлении жизни в стране после военного лихолетья. Сегодня перед лицом новых угроз и для обеспечения мощи государства и его защиты нам как никогда важно быть вместе.

Мы вместе делаем лучше наши дворы, улицы, города, честно трудимся на благо нашей любимой тульской земли и великой России.

Желаю вам добра и согласия, мира и успехов во всех начинаниях и крепкого здоровья!

Михаил Грязев,
ректор ТулГУ.

ЕВРОАЗИАТСКИЙ ИНВЕСТИЦИОННЫЙ БАНК

Вклады застрахованы
Система Страхования Вкладов

Лицензия Банка России на осуществление банковских операций № 2897. Дата регистрации Банка 10.06.1994 Все вклады застрахованы. Свидетельство ГК АСВ №670 от 17.02.2005г.
ООО КБ «Евроазиатский Инвестиционный Банк»

СТАВКА НА УСПЕХ В БИЗНЕСЕ!

для юридических лиц и индивидуальных предпринимателей

Депозит «СРОЧНЫЙ»

до 11,25% годовых

Валюта депозита: рубли РФ
Срок депозита: от 90 дней
Минимальная сумма: от 500 000 руб.
Возможность пролонгации договора
Выплата процентов в конце срока

ОТКРЫТИЕ И ВЕДЕНИЕ РАСЧЕТНОГО СЧЕТА БЕСПЛАТНО

Сумма депозита	90-180	181-271	272-365	Свыше 366
От 500000-1000000	7,75	8,75	9,0	9,25
От 1000001-5000000	8,75	9,75	10,0	10,25
От 5000001	9,75	10,75	11,0	11,25

г. Тула, ул. Революции, д. 5. Тел. (4872) 25-90-01

Информация по депозитам - на сайте: WWW.EAB.RU

РЕКЛАМА

Дорогие туляки! Поздравляю вас с Днём народного единства!

Этот праздник уходит корнями в глубину веков, отражает особые страницы нашей национальной памяти. Четыреста лет назад, преодолев смуту, наш народ отстоял свободу и независимость Родины, укрепил основы государственности. Только сохраняя единство и гражданскую солидарность, оберегая свои традиции и духовные ценности, мы сможем идти по пути развития и дальнейшего роста.

День народного единства – особенный праздник, праздник тех, кто знает и уважает историю своей страны, кому небезразлична её судьба. Особое значение он имеет и для тех, кто работает в сфере ЖКХ, кто ежедневно обеспечивает комфортную и спокойную жизнь каждого из нас.

Желаю всем тулякам крепкого здоровья, благополучия и уверенности в завтрашнем дне!

Елена Буланникова,
директор ООО «УК – Групп».

Официально

В честь Дня народного единства отдыхаем с 1 по 4 ноября

Как работают рынки...

- **Рынок «Хопёр»** 1, 2 и 4 ноября работает в обычном режиме, 3 ноября – санитарный день. Тел. (4872) 47-33-90.
- **Центральный рынок** 1, 2 и 4 ноября работает в обычном режиме, 3 ноября – санитарный день. Тел. (4872) 36-19-00.
- **Фрунзенская ярмарка** работает без выходных. Тел. (4872) 31-55-25.

...торговые центры

- **ТЦ «На Хлебной»** (Хлебная площадь, 2) 1, 2 и 4 ноября работает в обычном режиме, 3 ноября – выходной. Тел. (4872) 36-02-81.
- **ОТЦ «Утюгъ»** (ул. Демонстрации, 1-г) работает в обычном режиме. Тел. (4872) 25-02-04.
- **ТК «Парадиз»** (проспект Ленина, 17) работает в обычном режиме. Тел. (4872) 30-40-20.
- **ТРЦ «Гостиный двор»** (ул. Советская, 47) работает в обычном режиме. Тел. (4872) 55-02-76.
- **ТРЦ «РИО»** (ул. Пролетарская, 22-а) работает в обычном режиме. Тел. (4872) 55-70-70.
- **ТЦ «Демидовский»** (ул. Металлургов, 62-а) работает в обычном режиме. Тел. (4872) 44-33-02.

...бассейны

- **Бассейны ТулГУ** работают согласно расписанию. Тел. (4872) 35-15-34.
- **Бассейн Центрального стадиона «Арсенал»** работает согласно расписанию. Тел. (4872) 32-96-20.
- **Бассейн ТГПУ им. Л. Н. Толстого** работает согласно расписанию. Тел. 8-953-425-34-80.

...отделения «Почты России»

1 и 2 ноября почтовые отделения будут работать в обычном режиме. 3 ноября отделения почтовой связи будут работать по установленному режиму работы с сокращением рабочего дня на 1 час.

4 ноября во всех отделениях «Почты России» будет выходной день. 5 ноября все отделения почтовой связи будут работать по обычному графику.

И в пир, и в мир, и в добрые люди

Так обычно говорят о любимом платье. У вас такого нет? Тогда вам срочно надо во Fleur de lys. Там вы найдёте всё, о чём мечтали, и по ценам, о которых вы мечтать и не могли!

Не может быть! – скажете вы, – ведь валюта дорожает, и всё вместе с ней. Но, оказывается, импортозамещение есть и в области моды! Наши российские дизайнеры и швейные фабрики выпускают замечательные коллекции недорогих, стильных, комфортных платьев. И убедиться в этом можно, заглянув в бутики **Fleur de lys на пр. Ленина, 42 или на ул. Демонстрации, 8.**

Ещё год назад здесь можно было купить польские, турецкие, испанские платья, модели-копии известных брендов по цене 5-6 тыс. руб. Теперь на эту сумму вам подберут два, а то и три замечательных наряда российского производства. Платья идеально садятся по фигуре, а качество материала стало только лучше! Сами модели – яркие, сочные, поднимающие настроение и подчёркивающие достоинства фигуры.

Особого внимания заслуживает трикотаж. Он высокого качества, не закатывается при носке, не мнётся. И такой приятный на ощупь, что платье не хочется снимать, – кажется, что это нежные объятия любимого мужчины.

Все платья элегантны и интересны, каждое уютно впишется в ваш гардероб. Ведь люди, которые их создавали, знают, о чём мечтает российская женщина.

Неоспоримое достоинство коллекций от Fleur de lys – они меняются каждые две недели! И вы точно не встретите кого-то в таком же платье. Более того, коллекции формируются так, что легко подобрать интересное платье и на дюймовочку 42-го размера, и на даму с пышными формами 54-го.

Французы говорят, Fleur de lys – цветок лилии, символ чистоты, новизны и справедливости. А мы добавим: это чистые линии кроя, новые силуэты и абсолютно справедливые цены. Вот что такое **Fleur de lys.**

FLEUR DE LYS
пр-т Ленина, 42, тел. 36-17-21
ул. Демонстрации, 8

2330 руб.

2490 руб.

2510 руб.

2620 руб.

2750 руб.

2790 руб.

2830 руб.

3010 руб.

3270 руб.

3270 руб.

СБЕРБАНК
Всегда рядом

Для роста нужен вклад

Сбербанк Онлайн
ПОВЫШЕННАЯ СТАВКА
ПРИ ОТКРЫТИИ ВКЛАДА ОНЛАЙН
8 800 555 55 50
(звонки по России – бесплатно)
www.sberbank.ru

Онлайн-вклады Сбербанка («Сохраняй ОнЛ@айн», «Пополняй ОнЛ@айн», «Управляй ОнЛ@айн») открываются дистанционно с помощью услуги «Сбербанк Онлайн», мобильного приложения «Сбербанк Онлайн» или устройства самообслуживания Сбербанка. Доступ к интернет-банку «Сбербанк Онлайн» предоставляется всем клиентам – держателям международных банковских карт Сбербанка (за исключением карт Сбербанк-Maestro и Сбербанк-Maestro «Социальная» Поволжского и Северо-Западного банков Сбербанка, выпущенных до 01.10.2013), подключенных к услуге «Мобильный банк». Воспользоваться услугой «Сбербанк Онлайн» и мобильным приложением «Сбербанк Онлайн» возможно при наличии доступа в Интернете. Мобильное приложение «Сбербанк Онлайн» доступно бесплатно для скачивания в магазинах приложений для установки на мобильных устройствах iPhone, iPad (являются товарными знаками компании Apple Inc., зарегистрированными в США и других странах), Android (является зарегистрированным товарным знаком Google Inc.), Windows Phone (является зарегистрированным товарным знаком корпорации «Майкрософт»). В отношении информационной продукции без ограничения по возрасту. Ставки по онлайн-вкладам являются повышенными по сравнению со ставками по аналогичным вкладам «Сохраняй», «Пополняй», «Управляй» в случае их открытия в отделениях Сбербанка. Подробную информацию по ставкам и условиям онлайн-вкладов уточняйте на сайте Банка www.sberbank.ru, в отделениях Сбербанка или по телефону 8 800 555 55 50 (звонок по России – бесплатно). Условия действительны на 14.10.2014. Изменение условий производится с Банком в одностороннем порядке. Информация, представленная в данном материале, не является публичной офертой. ОАО «Сбербанк России». Генеральная лицензия Банка России № 1481 от 08.08.2012. Реклама.

Эту статью уже обсуждают на
MYSLO.RU/PRESSA

А как вы думаете?..

Корреспонденты «Слободы» задали три вопроса тулякам:

1 Главный нарколог России Евгений Брюн и олимпийский чемпион Вячеслав Фетисов выступили с инициативой – разработать законопроект, согласно которому купить любой алкоголь и сигареты можно лишь с 21 года. Что вы думаете по поводу таких ограничений?

2 Член Общественной палаты Российской Федерации Георгий Фёдоров обратился с просьбой к министру культуры Владимиру Мединскому запретить Хэллоуин в России. А клубы подготовили вёселые вечеринки. Ваше мнение по этому поводу?

3 На днях Владимир Путин на встрече со студенческими спортивными активистами сказал, что сдача норм ГТО не будет обязаловкой, но и не должна стать «развлекушкой», потому что спорт важен для здоровья нации. А вы готовы сдать нормы ГТО?

ДОМОХОЗЯЙКА

Наталья Игнатова, 54 года:

1. Я поддерживаю такие ограничения. Запрет должен способствовать борьбе с вредными привычками. Неприятно видеть, как молодёжь активно закупает алкоголь в магазинах.

2. В наше время все ждали и готовились к Новому году, а сейчас ждут этот непонятный «заморский» праздник. В России и так много всеми любимых праздников, зачем нам ещё?!

3. В молодости мы сдавали нормы ГТО, нам выдавали значки. Считаю, что введение норм будет способствовать приобщению молодёжи к спорту. Я готова сдать нормативы.

ТУСОВЩИК

Владимир Алексеев, 23 года:

1. Такие ограничения нужны, ведь человек в 18 лет не до конца даёт отчёт своим поступкам. Другое дело, что не все законы в России соблюдаются. Поэтому нужно тщательнее следить за их исполнением.

2. Хэллоуин в России отмечают уже давно. Невозможно его убрать, ведь многим он полюбился. После запрета назвать вечеринку можно по-другому, но суть останется прежней. Так что идея бессмысленна.

3. Два года назад я возобновил занятия в тренажёрном зале. Считаю, что население страны должно быть физически развито. Я готов сдавать нормы ГТО.

БИЗНЕСВУМЕН

Наталья Полуэктова, 25 лет:

1. Подобный законопроект будет способствовать уменьшению потребления табачной и алкогольной продукции среди молодёжи.

2. В нашей стране жители с радостью отмечают много праздников. Темы различных вечеринок определяются не вопреки запрету, а по популярности. Тематика Хэллоуина для многих – это очередной повод интересно провести свой досуг.

3. Сейчас активно пропагандируется здоровый образ жизни. Несмотря на свой напряжённый ритм жизни, я уделяю время активным физическим нагрузкам. С радостью сдам нормы ГТО.

БЛОГЕР

Дмитрий Литвинов, 28 лет:

1. Я против ограничений, у нас в стране и так слишком много запретов. В армию призывать в 18 лет можно, а продавать алкоголь – нет? Это смешно. ЗОЖ – это личное дело каждого, как и пристрастия. Запрещать что-либо человеку бессмысленно.

2. Праздников в России много, каждый может выбрать для себя любимый. Запрещать Хэллоуин не нужно. Если людям нравится такой праздник, пусть отмечают. Они же не мешают всем остальным.

3. Сдавать нормы ГТО – это личное дело каждого. Если человек хочет, пусть сдаёт, но принуждать кого-либо не нужно.

БАБУЛЯ

Зоя Заболотная, 69 лет:

1. К ограничениям отношусь положительно. Тем, кто начинает употреблять алкоголь, курить сигареты в раннем возрасте, трудно избавиться от вредных привычек. А 21 год – это зрелый возраст, когда человек может отвечать за свои поступки.

2. В стране есть много русских праздников, которые с удовольствием все отмечают. Не понимаю, зачем нужны ещё и иностранные, к примеру, Хэллоуин.

3. Люди должны заниматься спортом, меньше пить пиво. Население должно быть физически развито, для этого нужны кружки, соревнования.

СПОРТСМЕНКА

Неля Ермолаева, 21 год:

1. Будет неплохо, если такой законопроект вступит в силу. Я думаю, что в этом случае станет меньше людей, страдающих алкогольной зависимостью и табакокурением. Сама я не курю и не употребляю алкоголь.

2. В России Хэллоуин – это развлечение в ночных клубах, он не празднуется как великий русский праздник. Мало людей относится к Хэллоуину серьёзно. Если его запретят, никто от этого страдать не будет.

3. Люди должны заниматься спортом. А введение норм направлено именно на это. Я бы хотела сдать нормативы.

ИНТЕЛЛИГЕНТ

Михаил Юшин, 35 лет:

1. Введение закона положительно скажется на здоровье молодёжи. Но это может привести и к плохим последствиям. В СССР в 1986 году вводили антиалкогольную кампанию. Это привело к тому, что тысячи людей отравились денатуратом.

2. В праздновании Хэллоуина, как и в других вечеринках, нет ничего антиобщественного. Но я бы на такой праздник не пошёл.

3. Возрождение норм ГТО – правильная инициатива. Ведь спорт – это один из фундаментов здорового общества. Но сам я пока не готов сдавать нормы.

ПРОДАВЩИЦА

Алёна Лещук, 21 год:

1. Алкоголь продают с 18 лет. Я считаю, что в этом возрасте молодые люди ещё как дети. Так что введение таких ограничений необходимо, это позволит уберечь здоровье людей.

2. Хэллоуин запрещать не нужно. Иностранные праздники устраиваются не каждый день, так что несколько раз в год можно отдохнуть на таких вечеринках. Но всё равно мне больше нравятся русские праздники.

3. Нужно возрождать нормы ГТО, от этого должно улучшиться здоровье населения. Я катаюсь на лыжах, смогу успешно сдать нормативы.

НЕФОРМАЛ

Алексей Орехов, 22 года:

1. Не стоит всё запрещать и ограничивать. У людей любого возраста должна быть своя голова на плечах. Если дети идут в магазин за сигаретами, это упущение родителей.

2. Меня беспокоит вопрос: а где же демократия? Я хочу отмечать Хэллоуин и веселиться, наряжаясь в различные образы. Я не хочу, чтобы мне запрещали это делать!

3. В спорт уже вложили достаточно инвестиций. Нужно развивать музыкальную индустрию в нашей стране, а именно неформальную музыку. Ведь многим она нравится.

ПЕРВОКЛАССНИЦА

Таисия Копытова, 7 лет:

1. Алкоголь – вредное пристрастие. Его лучше пить с 18 или с 20 лет. Курение тоже вредно для здоровья. Так что я бы вообще запретила делать алкоголь, а сигареты можно выпускать по 10 пачек в год.

2. Про Хэллоуин я знаю из мультиков, но никогда его не праздновала. Мне нравится отмечать Новый год. Ещё праздником для меня является день рождения моей мамы и моей бабушки.

3. У меня нет одного ответа. Я не готова сдавать никакие нормы, потому что я не военная. Но мне и хотелось бы, потому что мне нравится плавать.

С туляками общались Кристина Ганжина и Максим Котенёв.

-50%-50% -50%
-50%-50% -50%-50%

lakmin акция

успей купить

ЦЕНЫ ПОПОЛАМ

30 товаров за полцены

фарш «домашний» 1кг

03.11 - 05.11.2014

165,99 выгодно!

1/2 кг.

*цена действительна при покупке от 200руб. товаров, не участвующих в акциях

сыр пошехонский красногорский 1кг

163,99 ~~325,80~~ -50%

1/1 кг.

*цена действительна при покупке от 200руб. товаров, не участвующих в акциях

ветчина мраморная микоян 1кг

215,99 ~~428,99~~ -50%

скумбрия х/к б/р 1кг

165,99 ~~329,39~~ -50%

икра лососевая ж/б 130г

1/2 шт.

-50%

149,99 ~~301,09~~

30.10 - 02.11.2014

*цена действительна при покупке от 200руб. товаров, не участвующих в акциях

пельмени микоян с говядиной 1кг

65,99 ~~132,59~~ -50%

масло сливочное бежин луг 72,5% 400г

81,99 ~~164,19~~ -50%

кукуруза бондюэль 340г

37,20 ~~74,39~~ -50%

вафли яшкино шоколадные 200г

13,99 ~~28,59~~ -50%

пятновыводитель vanish кристальная белизна 1л

98,99 ~~197,39~~ -50%

стиральный порошок персил 3кг

209,99 ~~417,79~~ -50%

чай гринфилд 25пак

36,49 ~~72,79~~ -50%

*цена действительна при покупке от 200руб. товаров, не участвующих в акциях.
акция действительна в магазинах "Лакмин" по адресам:
г.Тула, ул.Галкина, д.1д; г.Тула, ул.Демонстрации, д.106;
г.Тула, ул.Маршала Жукова, д.7; г.Новомосковск, Рязанское шоссе, д.9;
г.Новомосковск, ул.Трудовые резервы, д.33б;
г.Ефремов, ул.Красная площадь, д.2
при наличии товара в магазине. цены указаны в рублях.

30.10 - 05.11.2014

все права защищены © ООО "Лакмин"

www.lakmin.ru

-50%-50% -50%-50%-50% -50%-50%-50% -50%
-50%-50% -50%-50%-50% -50%-50%-50% -50%

на правах рекламы

Реклама
Каталог организаций Тулы
MYSLO.RU/ORGANIZATIONS

Железнодорожной больнице 147 лет!

Юлия Копытова.

НУЗ «Отделенческая больница на ст. Тула ОАО «РЖД» в октябре этого года отмечает очередной день рождения.

За 147 лет больница прошла сложный путь от амбулатории и стационара на 20 коек, располагавшихся в деревянном одноэтажном здании, до современного лечебно-профилактического учреждения, оснащённого новейшей техникой и оказывающего медицинскую помощь не только железнодорожникам, членам их семей, ветеранам отрасли, но и всем жителям Тульской области. Сегодня железнодорожная больница – современный медицинский комплекс, все корпуса которого располагаются на одной территории. В составе больницы поликлиника, где ведут приём 37 специалистов, и стационар, рассчитанный на 220 мест с терапевтическим, хирургическим, кардиологическим, неврологическим, гинекологическим, отоларингологическим и другими отделениями.

За последние годы больница оснастилась современным диагностическим и лечебным оборудованием и по праву считается одним из первых учреждений здравоохранения по освоению медицинских технологий.

Так, специалисты железнодорожной больницы успешно освоили и используют в работе американский аппарат «DRX 9000», позволяющий безоперационно лечить грыжи позвоночника.

Тульская железнодорожная больница с радостью распахивает двери для своих пациентов.

Новое отделение эндоскопической и малоинвазивной хирургии стало огромным открытием для больницы и её пациентов.

Малоинвазивные эндоскопические операции проводятся в различных направлениях: при заболеваниях желудочно-кишечного тракта, почек, грыжах любой локализации, при гинекологических заболеваниях, варикозном расширении вен. Кроме того, отделение успешно развивает перспективное направление – хирургию ожирения.

Также малоинвазивная методика лечения применяется и в области проктологии.

Приоритетным направлением хирургического отделения является выполнение малотравматичных лапароскопических операций.

Травматологи-ортопеды больницы владеют такими методами, как артроскопия суставов, эндопротезирование.

Благодаря современному оборудованию и инструментарию пациенты больницы проходят цветное дуплексное сканирование сосудов, трёхмерную эхографию, УЗИ, лечебную бронхоскопию и лазеротерапи. В больнице работают специалисты, способные решать самые сложные задачи в области медицины, действуют программы скидок для льготных категорий граждан.

Качество медицинских услуг, приемлемые цены, профессионализм и доброжелательность медицинских работников, современное диагностическое и лечебное оборудование, 1 и 2-местные палаты повышенной комфортности поддерживают авторитет больницы в системе охраны здоровья жителей Тульского региона.

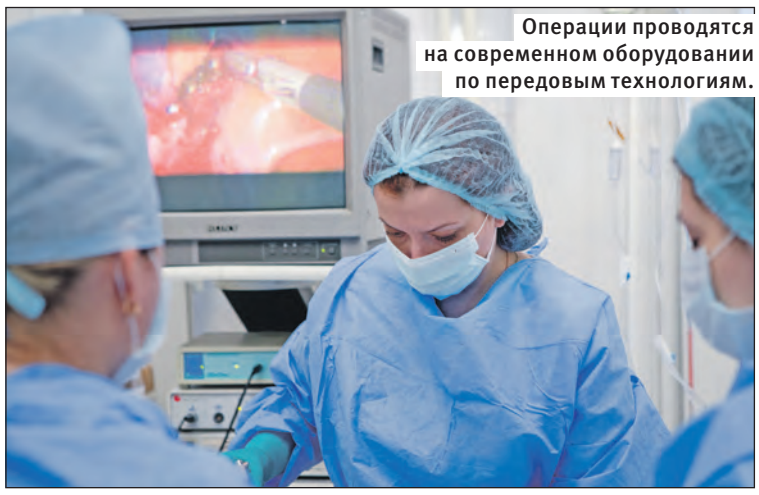
Операции проводятся на современном оборудовании по передовым технологиям.

Приём в больнице ведут высококвалифицированные специалисты.

Стационарное и амбулаторное лечение:
• кардиология • неврология • гинекология • хирургия • терапия • ЛОР • травматология • урология • отделение эндоскопической хирургии

НЕРАБОТАЮЩИМ ПЕНСИОНЕРАМ СКИДКИ!*

ЖЕЛЕЗНОДОРОЖНАЯ БОЛЬНИЦА

Тула, ул. Дм. Ульянова, 8. Телефоны для справок: 8 (4872) 55-43-21, 56-96-98, 8-910-151-60-40. www.zb-tula.ru

* Подробности по телефонам. Акция бессрочная.

О ПРОТИВОПОКАЗАНИЯХ ПРОКОНСУЛЬТИРУЙТЕСЬ СО СПЕЦИАЛИСТОМ

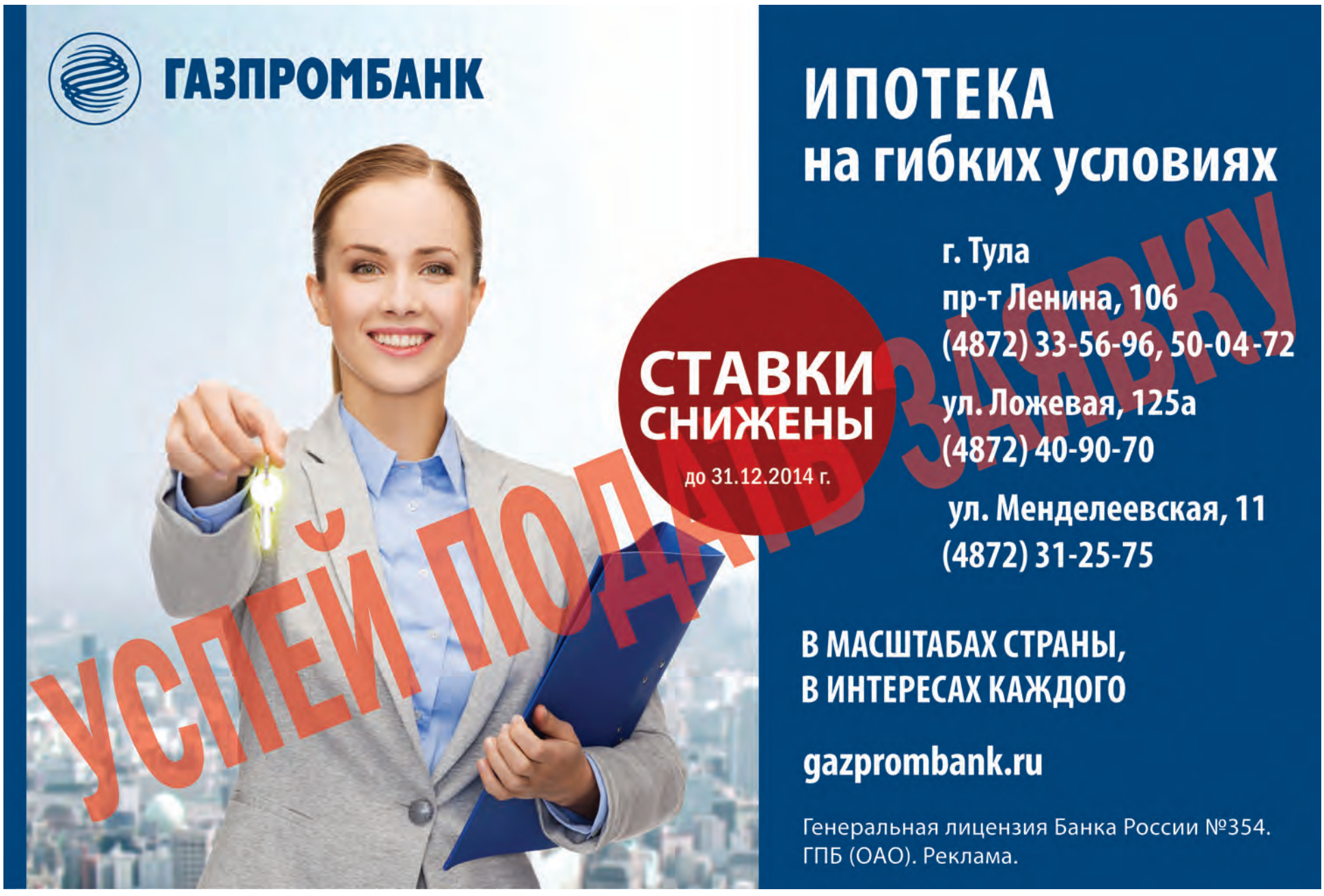

Левобережный будет застроен домами разной этажности, от 3-х до 22-х.

Новый мирорайон – комфортное место для жизни с детьми.

МИКРОРАЙОН ЛЕВОБЕРЕЖНЫЙ:

Квартиры для умных!

Екатерина Белова.

В нынешнее не слишком спокойное время надёжно вложить сбережения – это целое искусство. Но при любой нестабильности всегда была надёжная «гавань» – инвестиции в недвижимость. Покупаете ли вы квартиру для жизни или с целью инвестицияй – в любом случае вы вкладываете деньги с гарантией их сохранности.

Квартиры можно использовать не только для проживания, но и для преумножения капитала, иными словами – в целях инвестирования. Даже если рынок недвижимости не показывает существенного роста, стоимость жилья следует за инфляцией, и таким образом данный актив фактически не обесценивается.

Но какую недвижимость покупать, чтобы не только сберечь деньги, но и получить прибыль с такой инвестиции? Прежде всего обратите внимание на новые микрорайоны: по мере строительства и развития территории недвижимость здесь очень быстро дорожает.

Ольга Лебедева

– Покупать квартиру наиболее выгодно в новом доме на самом раннем этапе строительства, сразу при старте продаж. В этот момент обычно самые низкие цены, – рассказывает **Ольга Лебедева**, руководитель отдела новостроек агентства недвижимости «ТвинСервис». – При инвестировании в новостройки нужно выбирать в первую очередь не объект, а надёжного застройщика.

Один из примеров удачных инвестиций – объект компании «ИнГрупп», микрорайон Левобережный в 5 километрах от центра Тулы, со всей необходимой инфраструктурой. Всего за последний год квадратные метры в этих новостройках выросли в цене более чем на 30%.

Давайте подсчитаем выгоду от инвестиций в недвижимость.

Левобережный занимает площадь в 36 гектаров. Полностью проект будет реализован к 2017 году.

Первые дома в Левобережном уже построены и сданы, территория благоустроена.

Два года назад квадратный метр в Левобережном стоил 30 тысяч рублей, спустя год цена поднялась до 35 тысяч, а сейчас, после сдачи первых домов, выросла до 43 тысяч. Люди, которые купили здесь квартиру площадью 50 метров, за два года выиграли 650 000 рублей!

Агентство недвижимости «ТвинСервис» – партнёр ведущих застройщиков Тульского региона, поэтому цена за квадратный метр в новом доме, в том числе в микрорайоне «Левобережный», для покупателя идентична цене застройщика. Наши риэлторы помогут вам бесплатно подобрать новостройку в любом районе Тулы с подсчётом приблизительного ежемесячного платежа кредита в ведущих банках.

Микрорайон Левобережный – не только удачный объект для инвестиций, но и комфортное место для жизни. Если вы ищете новое жильё для себя и своей семьи, Левобережный будет отличным выбором: новые дома, хорошие планировки, большие парковки, комплексное благоустройство и близость к центру города – здесь удобно и приятно жить!

Застройщик гарантирует жильцам высокое качество строительства и последующего обслуживания комплексов. Дома строятся на высоком уровне, с применением современных материалов, они энергоэффективны. Газовые котлы находятся в квартирах, и поэтому жильцам не нужно платить за отопление и горячую воду. В результате содержание жилья дешевле примерно на 30% процентов, чем в Туле, до центра которой можно добраться всего за 15-20 минут.

Важно, что цены в Левобережном доступны: квартиру можно купить по цене от 1 200 000 рублей. По мере развития микрорайона спрос на жильё будет расти. И, естественно, цены – тоже. Поэтому не раздумывайте долго: надо брать, пока не подорожало!

Приятный сюрприз от застройщика: при покупке 3-комнатной квартиры - хозблок в подарок!

Наша справка

Метры растут в цене!

Динамику изменения цен и, соответственно, роста вложений в недвижимость можно отследить на примере 3-этажных домов в микрорайоне Левобережный.

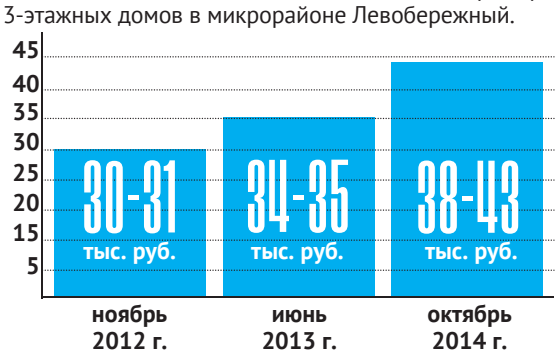

Хорошая новость

В Левобережный пустят транспорт!

Уже сейчас бесплатный автобусный маршрут перевозит жителей Левобережного до остановки «Ул. Кауля».

А вскоре в микрорайон будет пущен и новый маршрут муниципального общественного транспорта. Произойти это должно после завершения работ по расширению Восточного обвода. С запуском нового маршрута сюда можно будет без проблем добраться и тем жильцам, которые не имеют личного автомобиля. А район становится ещё более привлекательным для инвесторов, приобретающих недвижимость с целью сдачи её в аренду.

Офисы продаж квартир в микрорайоне Левобережный

АГЕНТСТВО НЕДВИЖИМОСТИ
ТвинСервис
абсолютная надежность

Агентство недвижимости «ТвинСервис»

- **Тула, пр. Ленина, 57.**
- **Тула, пр. Ленина, 102-б.**
- **Тула, ул. Кирова, 25.**
- **Тула, ул. Октябрьская, 48-б.**
- **Тула, Красноармейский пр., 21.**

Телефон 710-710.

ИнГрупп

Тула, пр. Ленина, 57, офис 213, тел. 36-10-02.

Проектная декларация опубликованна на сайте www.oslobod a.ru

Друзья! Наш славный город полон интересных деталей и ярких штрихов. Их надо просто заметить, и, поверьте, городской портрет предстанет совсем другим. Давайте собирать коллекцию вместе. Подсказывайте темы, делитесь находками. Ждём ваших писем и фотографий на **smile_ne@sloboda.tula.ru.** А сегодня я предлагаю вам прогуляться по знакомым улицам в поисках самобытных входных дверей.

Ведущая рубрики Татьяна Афанасьева.

Напиши автору на **MYSLO.RU/ГОРОД**

Вдруг как в сказке скрипнула дверь...

Фото Андрея Афанасьева.

Дверь – предмет с тысячелетней историей, любопытной философией и впечатляющей эволюцией. Она прошла сложный путь – от куска шкуры на входе в пещеру до портала с искусственным интеллектом. Но при этом везде и во все времена считалась границей двух миров.

Входя в любую дверь, мы всегда открываем для себя маленькую, но новую вселенную. В детстве это ощущаешь ярче. Дверь обычной библиотеки кажется входом в Тридевятое царство, больничная – ведёт на планету ахов и страхов, а за детсадовской всегда пахнет манной кашей и пирожками. И ты обязательно помнишь все эти двери «в лицо»!

Двери часто становятся центром повествования в любимых книгах, про них слагают песни, их делают чуть ли не главными героями киноисторий. Ведь все помнят, как кэрролловская Алиса, однажды открыв крошечную дверцу, вдруг обнаружила вход в сказочную Страну чудес. Или как советский пионер Коля Герасимов из сериала «Гостья из будущего» при помощи автобуса с шестью дверями путешествовал в пространстве. Да и приключения Бильбо Бэггинса из «Властелина колец» начались, как только он вышел за знаменитую зелёную дверь своей хоббичьей норы! Да-да, дверям давно присвоен особый статус.

Правда, став взрослым и открыв сотни самых разных дверей, перестаёшь это замечать и уже не так трепетно относишься к переходу границы. Зато всё больше начинаешь обращать внимание на дизайн. И вот тут выстраивается целый ряд дверей с эффектной и запоминающейся внешностью. Среди них есть и неприступные искусительницы, и радушные домохозяйки, и настоящие королевы. Их проще заметить в незнакомом городе, но гораздо интереснее разыскать в родном.

Оказывается, не все старые деревянные двери, которые вы с таким трепетом открывали в далёком детстве, заменили на пластиковые и металлические.

Сезон фотоохоты за интересными дверями в Туле будем считать открытым! Не забудьте поделиться своими находками, а пока смотрим наши.

Дверь с личным адвокатом. И даже не одним! Тула, пр. Ленина, 22 (Адвокатское бюро).

Купеческая дверь с железным характером. Тула, ул. Советская, 11-а.

«Пряничная» дверь. Тула, ул. Станиславского, 6.

Тайная дверца в почту России :). Тула, ул. Путейская, 6.

Самая интеллигентная дверь в городе. Тула, ул. Каминского, 51 (Дом творчества).

А здесь, похоже, живут Ох и Ах, пессимист и оптимист. Тула, ул. М. Смирнова, 31.

Дверь в Европу :). Тула, Красноармейский пр., 4.

Известная фотомодель. Участница многочисленных тульских «лавстори». Тула, ул. Бундурина, 21.

Портал путешественников.
Тула, пл. Московского вокзала, 4.

Дверь с узорчатым оконцем.
Тула, ул. Бундурина, 43-а.

Дверь имени Бильбо Бэггинса (маленькая, зелёная, сказочная).
Тула, ул. Староникитская, 44.

Пейзажная дверь.
Тула, ул. Станиславского, 6.

Знаете ли вы, что...

Самой старой двери пять тысяч лет!

В Швейцарии при строительстве подземной парковки для цюрихской оперы была обнаружена дверь, претендующая на звание самой старой в мире! Дверь датируют 3100 годом до нашей эры, она сделана из тополя и её размер 88 см на 153 см.

Мадейра – остров разрисованных дверей

Традиция разрисовывать двери на Мадейре появилась не так давно и сразу стала предметом фотоохоты для туристов! В Фуншале (столице этого португальского острова), например, есть целый район (Санта Мария), в котором разрисовано около ста дверей, и каждая из них – предмет искусства.

Дом из дверей – яркая и неожиданная достопримечательность Сеула

Этот 10-этажный дом с тысячью старых дверей на фасаде был создан в 2009 году. Что интересно, сеульский дом – жилой. В местах, где необходимы окна, установлены полупрозрачные двери. Автор этого яркого и масштабного проекта – южнокорейский дизайнер Чой Чжон-Хва.

ВНИМАНИЕ, КОНКУРС!

Выиграйте билеты в кино!

Друзья, знаете адрес этой «шоколадной» двери? Звоните по тел. 57-07-07 (доб. 213) в четверг, 30 октября, с 15.00 до 15.15. Первый правильно назвавший адрес получит в подарок два билета в кино. Удачи!

Место прописки рыцаря, загаданное в «Слободе» №35 от 27 августа 2014 г., к сожалению, никто не угадал. Правильный ответ: **село Маслово, 109.**

НОВИКОМБАНК

Вклады застрахованы
Система Страхования Вкладов

«НОВИКОМВКЛАД»

Специальный вклад +
Банковская карта в ПОДАРОК!

10,8% В РУБЛЯХ
4 % В ВАЛЮТЕ

«НОВИКОМВКЛАД» – особый депозит с высокой процентной ставкой 10,8 % в рублях и 4 % в валюте (доллары США или евро).
- Сумма вклада – от 10 000 рублей, 500 долларов США/евро.
- Срок вклада – 367 дней.
- Выплата процентов, начисленных по вкладу, производится в конце срока вклада.
- Вклад пополняемый, частичное снятие денежных средств не предусмотрено.
- При открытии вклада клиент получает в подарок банковскую карту MasterCard Standart с бесплатным обслуживанием в течение всего срока действия карты.
- Вклад можно оформить с 22.08.2014 до 31.12.2014 года.

По вкладу действуют льготные условия досрочного расторжения по истечении 181 дня:
- в рублях – по ставке 8% годовых за фактический срок хранения;
- в валюте – по ставке 3% годовых за фактический срок хранения.

Генеральная лицензия Банка России № 2546. ЗАО АКБ «Новикомбанк». На правах рекламы.

Служба поддержки частных клиентов:
8 800 250-70-07
круглосуточно, звонок по России бесплатный
www.novikom.ru

адрес Операционного офиса ЗАО АКБ «НОВИКОМБАНК» в г.Туле: 300041, г. Тула, ул. Благовещенская, д. 2
Телефон: +7 (4872) 70-20-20

на правах рекламы

МЫ ПОСТАВИЛИ НАШИ ЦЕНЫ К СТЕНКЕ

ВАШ НАТЯЖНОЙ ПОТОЛОК
3570 РУБЛЕЙ*

*Цена указана за натяжной потолок из коллекции "Китай" для помещений 13-15 кв.м с учетом монтажных работ. Подробности уточняйте по телефону или в офисе Alezi. Срок действия предложения: 01.10.14г. - 16.11.14г. Организатор ИП Зуйков А.Л.

Alezi® НАТЯЖНЫЕ ПОТОЛКИ www.alezi.info

г. Тула, ул. Каминского, 21
8 (4872) 71-17-17
г. Новомосковск, ул. Трудовые Резервы, 44
8 (48762) 3-000-3

на правах рекламы

РАЗЫСКИВАЕТСЯ РАЗРАБОТЧИК
C#/MSSQL
ПОЛНАЯ ЗАНЯТОСТЬ

Резюме: serg@sloboda.tula.ru
Звоните: 57-07-07 (доб. 116)
18+

Основные требования:
★ опыт XHTML-верстки;
★ знание ASP.NET (MVC, RAZOR), JavaScript (JQuery), MSSQL;
★ будет плюсом: .NET Framework, XML, XSD, XSLT, Xpath, WebServices

Опыт работы: от 1 года

на правах рекламы

Эту статью уже обсуждают на
MYSLO.RU/PRESSA

Комедией года «Дедушка моей

Я благодарна всем, кто внёс вклад в становление меня как актрисы. Большое спасибо моим родителям, всей моей семье, которая помогала мне нянчить моего сына. Когда я снималась в комедии «Весёлые ребята», я ещё кормила его грудью.

Екатерина Шпица.

В тульском Городском концертном зале подвели итоги XV юбилейного фестиваля комедии Аллы Суриковой «Улыбнись, Россия!». Победителей в разных номинациях, как всегда, выбирали сами зрители.

Лариса Тимофеева.
Фото Павла Чесалина.

Ведущими торжественной церемонии закрытия, собравшей целое созвездие актёров и режиссёров, стали сама хозяйка фестиваля, режиссёр Алла Сурикова, и Александр Жигалкин, актёр, режиссёр знаменитых комедийных сериалов «Кто в доме хозяин?», «Папины дочки», «Воронины».

Напомним, что в течение недели туляки и гости города могли совершенно бесплатно смотреть комедии, отобранные организаторами фестиваля для конкурсной программы. И вот на закрытии настал черёд «раздачи слонов».

Роман Качанов, режиссёр

Так, приз кинопрессы и киноведов в этом году единогласно был присуждён комедии Романа Качанова «Гена Бетон». Лучшим продюсером признана Анна Крутова – создатель комедии «С 8 Марта, мужчины!», главные роли в которой исполнили Мария Берсенева и Вера Алентова.

Министру культуры и туризма Тульской области Татьяне Рыбкиной и художественному руководителю Тульской областной филармонии Елене Рудневой досталась очень приятная роль – объявить двух актёров-мужчин, признанных в этом году лучшими.

Первым приз «За лучшую мужскую роль» в фильме «Дедушка моей мечты» получил Леонид Аркадьевич Якубович.

– Работа Леонида Якубовича в фильме «Дедушка моей мечты» – высший пилотаж! – сказала Алла Сурикова. – Сыграть всё, сказать всё, не произнеся ни одного слова, – это класс! Когда я смотрела его работу, вспомнила своего любимого Бастера Китона (американский комик немого кино. – *Прим. авт.*).

Когда на сцену поднялся Леонид Якубович, Татьяна Рыбкина зачитала ему стишок, написанный специально для него тульскими оружейниками: «Один и в поле воин знатный, хорош собою и речист. За то и стали Вы народным, народный, признанный Артист!»

– У меня сегодня праздник, – сказал Леонид Якубович. – Во-первых, это моя первая главная роль в фильме. И этот приз поразительно мне дорог по неожиданности, по теплоте, по сердечности. Во-вторых, я хочу сказать спасибо Алле Ильиничне Суриковой за идею этого фестиваля.

Я убеждён, что со слов «Улыбнись, Россия!» должен каждый день начинаться теле- и радиоэфир. Тогда мы выживем.

Ещё один приз «За лучшую мужскую роль» в комедии получил Юрий Стоянов (фильм «Друзья друзей»).

– Он умеет выйти из любого сценарного материала победителем. Он виртуоз в любой роли. Мне очень жаль, что я ни разу с ним не работала, – улыбнулась Сурикова.

Мэр города Юрий Цкипури объявил имена двух актрис, признанных в этом году лучшими. Ими стали две Екатерины: Васильева за роль в комедии «Лёгок на помине» и Шпица за роль в фильме «Весёлые ребята».

Народная артистка России Екатерина Васильева сыграла в кино более 140 ролей! На кинофестиваль в Тулу актриса должна была приехать ещё в прошлом году, но не смогла. Поэтому сейчас Екатерина Сергеевна получила приз как лучшая комедийная актриса сразу за две работы: в фильмах «Марафон» и «Лёгок на помине». Зрители встречали появление Васильевой на сцене стоя.

– Право, я не заслуживаю такой любви! – смутилась актриса. – Мне бы очень хотелось с вами встретиться и поговорить подольше, надеюсь, это можно будет организовать... Я сейчас ехала в Тулу из Москвы и отметила, как у вас красиво! Раньше я часто бывала в Туле, потому что гастролировала с антрепризами. А сейчас перестала играть и перестала ездить по стране. Дай Бог вам счастья, любви, радости в этом прекрасном городе. Мы живём в богоохранной стране, мы русские, мы православные, мы самые счастливые люди! У нас всё будет хорошо!

Екатерине Васильевой подарили эксклюзивную филимоновскую игрушку и панно с изображением жемчужин Тулы.

Триумфаторы XV фестиваля комедии: автор Стриженов (фильм «Дедушка моей мечты»).

На грим Деда каждый день уходило по три часа! На фото Леонид Якубович.

– Раньше я получала призы за театральные работы, а сейчас и за кино, – улыбнулась Екатерина Шпица, лёгкая, хрупкая и очень талантливая молодая актриса. – Я очень рано пришла работать в театр – мне было 13 лет. А в кино меня привёл Георгий Юнгвальд-Хилькевич (режиссёр знаменитых «Трёх мушкетёров». – *Прим. авт.*). Я очень счастлива, спасибо!

Режиссёрские призы достались сразу трём мастерам кино: Роману Качанову («Гена Бетон»), Вадиму Соколовскому («7 главных желаний»), Евгению Невскому («В

назван мечты»

сценария и актёр Леонид Якубович и режиссёр Александр

Я искренне надеюсь, что у кинофорума будет не временная регистрация в Туле, а постоянная прописка! Спасибо всем организаторам и участникам фестиваля. Особая благодарность – его главной вдохновительнице и просто талантливой женщине Алле Суриковой.

Народная артистка России Екатерина Васильева очень хотела подольше пообщаться с туляками и намекнула, что будет рада ещё одной творческой встрече.

Юрий Стоянов раздавал автографы прямо в зрительном зале.

Екатерина Стриженова – красавица и талантливая актриса!

Две главные красавицы вечера: продюсер Анна Крутова и актриса Мария Берсенева (фильм «С 8 Марта, мужчины!»).

Свой подарок – огромный тульский пряник – Алла Сурикова передала Николаю Караченцову, который днём позже отметил 70-летие.

22

КОМЕДИИ показали тулякам на XV фестивале «Улыбнись, Россия!».

12

ТЫСЯЧ 135 ТУЛЯКОВ побывали на бесплатных киносеансах в рамках фестиваля.

спорте только девушки»). За эти фильмы с оценками «отлично» и «хорошо» проголосовали не менее 90% зрителей.

А вот лучшим фильмом фестиваля, собравшим 97,7% голосов зрителей, стала комедия Александра Стриженова «Дедушка моей мечты». Главные роли в ней сыграли Леонид Якубович, Екатерина Стриженова, Анна Ардова и Иван Кокорин. Приз создателям и актёрам вручил председатель правительства ТО Юрий Андрианов.

– Получить приз – это очень приятно! – сказал поднявшийся на сцену режиссёр картины Александр Стриженов. – Благодаря Алле Ильиничне Тула улыбалась всю неделю, потому что на фестивале были собраны хорошие комедийные картины. Я тоже всю неделю улыбался благодаря вот этой девушке, с которой я познакомился 32 года назад (актриса Екатерина Стриженова. – *Прим. авт.*). Пять лет ухаживал, потом женился. А эта фестивальная неделя у нас – медовая: 18 октября мы венчались, а 24 – расписывались. Екатерине вся моя жизнь посвящена, она моя Муза. Ну а приз я бы посвятил молодому перспективному парню – Леониду Якубовичу. Наш фильм «Дедушка моей мечты» выйдет в прокат в следующем году, а он как раз у Леонида Аркадьевича юбилейный – ему исполнится 70 лет. Он недавно стал играть в теннис, и ему тренер сказал, что он – перспективный. В нашем фильме он дебютировал как продюсер, автор сценария, получил актёрский приз. Так что он и в кино перспективный! Это даёт нам право думать, что у нас не всё потеряно. Улыбайтесь, господа!

На память о фестивале Алле Суриковой вручили подарки: цветы, вазу и огромный пряник. Алла Ильинична попросила разрешения передать этот сладкий привет из Тулы Николаю Караченцову, который на днях отметит своё 70-летие. Доставить подарок Николаю Петровичу поручили его другу и коллеге **Сергею Степанченко.**

Сергей Степанченко

Читайте online версию газеты на
MYSLO.RU/PRESSA

14 апреля 2014 г. Новомосковск, ул. Генерала Белова. У четырёх автомобилей выгорели моторные отсеки.

8 октября 2014 г. Тула, ул. Приупская. ВАЗ-2115 восстановлению не подлежит.

В Тульской области орудуют ночные поджигатели машин

Руслан Котеняткин.
Фото МЧС.

С начала года в регионе сгорело более 220 автомобилей. В 73 случаях доказано, что это поджоги. Автовладельцы озадачены: кто и зачем поджигает машины? Как обезопасить свою «ласточку»?

Грустные истории о сгоревших дотла

Ночью 8 октября бдительная жительница дома №5 по ул. Приупской Валентина услышала хлопок, а потом увидела за окном зарево.

– На улице полыхала белая красивая машина наших соседей – SsangYong Rexton. Сразу же загорелись «Жигули», которые стояли рядом, это была машина приезжих из 05 региона, они не так давно снимают в нашем доме квартиру. Муж вызвал пожарных. Спасатели приехали очень быстро. Сначала потушили иномарку, от которой остался лишь багажник, а потом и отечественный автомобиль, но он сгорел полностью.

Через три дня около двух часов ночи на ул. Калинина, 5 загорелся микроавтобус Ford transit. Водитель, назовём его Михаил, после смены поставил машину под окна и решил зайти в круглосуточный магазин. А когда вернулся, вместо «Форда» была уже груда искорёженного металла. Один из соседей Михаила – Дмитрий – увидел зарево в окне и выглянул посмотреть, что горит. Полыхал «Форд», в нескольких метрах стояла «пятнадцатая» другого соседа. Дмитрий вызвал пожарных и ринулся на лестничную клетку будить обладателя «пятнашки». Он барабанил в соседскую дверь с такой силой, что проснулся весь подъезд. Владелец «Лады» в нижнем белье бросился спасать свою заработанную потом и кровью машину. Справился он как раз к приезду пожарных, которым пришлось тушить ещё и растущие рядом деревья.

Евдокия Васильевна, жительница со второго этажа:

– Жар от машины был такой сильный, что стёкла в окне стали горячими. Машина сгорела, как свечка, буквально за несколько минут. Топливом, которое разлилось от иномарки, потом ещё четыре дня пахло на весь двор. На следующее утро пришлось стирать тюль, который был весь в саже.

Как нам удалось выяснить, сгоревший микроавтобус принадлежал ООО «Движение» и был далеко не первой утратой организации. Убытки от огня контора терпит с марта.

Кто они, поджигатели?

Андрей Ярцев

– В нашем регионе участились поджоги автомобилей – говорит **Андрей Ярцев**, начальник отдела информации и общественных связей УМВД России по Тульской области.

– В основном автомобили горят по одному, но встречаются эпизоды, когда сгорает несколько транспортных средств. При поджоге одного пламя распространяется на автомобили, стоящие рядом.

Поджог – это, согласно ст. 167 УК, «Умышленное уничтожение или повреждение имущества». Если виновный будет найден и его вина доказана, его ждут принудительные работы или лишение свободы на срок до 5 лет.

По мнению полицейских, поджигателей можно разделить на несколько групп.

«Поджигают просто так». Обычно так проявляют свою агрессию к миру подростки и студенты. Сюда же можно отнести граждан, перебравших со спиртным: они просто не в состоянии оценить потенциальную опасность своих действий.

Пироманы с нездоровой психикой. Большинство таких неадекватов, как правило, известны участковым, и их проверяют в первую очередь. Кстати, в этом году установлен один не совсем адекватный поджигатель из Щёкинского района. Сейчас ведётся следствие – к скольким поджогам он имеет отношение.

«Завистников» и борцов с социальным неравенством в принципе тоже можно отнести к категории неадекватных. Согласитесь, нормальный человек не пойдёт уничтожать чужое имущество. Вычислить «робингудов» проще – им нужны слава и общественное признание борцов.

Наверное, это самая главная причина всех поджогов – **борьба за место под солнцем** для своей «ласточки». Вы заняли чужое место на парковке. И это «маленькая месть».

Ничего личного, это бизнес – такой повод сжечь чью-то машину пришёл к нам из 90-х годов прошлого века. Поджог машины конкурента вполне вписывается в методы ведения дел для бизнесмена, ещё не утратившего закалку конца прошлого столетия. Пример – возгорание «Порше» стоимостью более 8 млн руб. на Зеленстрое 15 апреля.

Некоторые подозреваемые установлены

В Туле и области горят автомобили как личные, так и служебные, дешёвый отечественный автопром и дорогие иномарки, легковые и грузовые. Работа УМВД уже даёт плоды: ранее был задержан 20-летний житель Новомосковска, на его счету пять сожжённых автомобилей. Летом в Туле были приговорены к одному и двум годам исправительных работ двое туляков 20 и 26 лет за

Как правильно потушить автомобиль

Газета «Слобода» решила провести эксперимент, как в экстренной ситуации будет действовать обычный водитель. В среднем 17 секунд понадобилось для локализации горения под капотом, при этом огнетушитель находился в багажнике. И если учесть, что пользоваться огнетушителем наш герой не умел и сразу распахивал капот, – эта цифра условна, а результат не гарантирован. В эксперименте нам помог фотограф редакции Максим Котенёв.

1 При возникновении первых признаков горения под капотом сразу припаркуйтесь у обочины, выключите зажигание и включите «аварийку».

2 Огнетушители должны находиться в салоне автомобиля, в непосредственной близости от водителя. Поэтому необходимо заблаговременно изучить инструкцию к огнетушителю.

Статистика возгораний и поджогов авто в Тульской области за сентябрь-октябрь 2014 г.

28 сентября 2014 г. Тула, Городской переулок. У ВАЗ-2110 выгорел моторный отсек.

кражу автомобиля и последующее его сожжение. Сейчас в Туле установлен в качестве подозреваемого в поджогах машин студент одного из вузов города. В Щёкинском районе подозреваемых двое, один из них, предположительно, с умственными отклонениями.

Как защитить свою машину, чтобы не сожгли?

По мнению тульских полицейских, лучше ставить автомобиль в гараж, на платную парковку или на освещённом участке улицы под видеокамеры. Если камер нет, то по решению жильцов дома лучше их поставить. Ну и конечно страховать!

– Получить компенсацию за сгоревший автомобиль можно только при заключении договора КАСКО, – рассказывает Евгения Фондукова, ведущий специалист центра обслуживания клиентов «Ренессанс страхование». – По полису произведут выплаты, если автомобиль подожгли, произошло возгорание из-за короткого замыкания и даже если в машину попала молния или произошло извержение вулкана.

Решение о ремонте или выплате по «тотально погибшему автомобилю» принимается страховой компанией в течение 15 дней с момента подачи пакета документов.

Если автомобиль стоял во дворе и машина застрахована по КАСКО, то необходимо заключение пожарно-технической экспертизы, с которым вы можете обратиться в страховую компанию. По КАСКО ущерб будет компенсирован.

В случае если автомобиль стоял на платной автостоянке (неважно, застрахован он или нет), то помимо заключения пожарных вам необходимо получить документы, подтверждающие, что вы пользовались данной услугой (чек и договор). И с ними нужно обратиться в суд – ведь ответственность за поджог несёт владелец автостоянки.

Если машина стояла не на стоянке и не была застрахована, то надежда только на полицию. Печальная статистика: раскрывается одно подобное преступление из семи.

В компенсации может быть отказано, если были умысел или бездействие. В первом случае всё понятно – вы сами подожгли своё авто для получения страховки (в большинстве случаев придётся доказывать свою непричастность к возгоранию). Во втором случае необходимо доказать страховой, что вы пытались потушить возгорание своими силами, вызывали пожарных.

Как спасти машину, если загорелась проводка?

Только треть всех случаев возгорания машин – умышленные поджоги. А в остальных случаях – это:

– короткое замыкание из-за повреждения электропроводки, установки в сеть автомобиля дополнительных устройств, ремонта электропроводки в сервисе «а-ля гараж»;

– попадание на нагревающиеся от работы элементы автомобиля травы или бумаги;

– разгерметизация топливной системы;

– некорректные установка и эксплуатация газового оборудования;

– трение колёс.

Максим Пряхин

– Помните о правилах безопасности, – говорит **Максим Пряхин**, начальник отделения информационного обеспечения деятельности МЧС России:

• Автомобиль может полностью выгореть за 3-5 минут, то есть за минимальное время, когда пожарный расчёт МЧС прибудет на место пожара. Поэтому при появлении пламени в первую очередь необходимо вызвать пожарных, а затем предпринимать действия по тушению самостоятельно (см. инструкцию внизу страницы).

• Все легковые и грузовые автомобили должны комплектоваться порошковыми или хладоновыми огнетушителями вместимостью не менее 2 л (типа ОП-2 или ОХ-2). Огнетушители должны находиться в салоне автомобиля, в непосредственной близости от водителя.

Не умеете пользоваться огнетушителем? Он у вас глубоко зарыт в багажнике? Прочитайте на досуге инструкцию и переложите огнетушитель в салон – бережёного Бог бережёт.

На заметку

Как избежать пожара? Советы автомехаников

• **Чистота двигателя.** На нём не должно быть легко воспламеняющихся масляных пятен. Не храните также промасленных тряпок под капотом!

• **Почувствовали запах бензина – к мастерам на СТОА!** Вполне возможно, что у вас на машине дал течь топливный трубопровод. Ни в коем случае, не обладая специальными знаниями и навыками, не пытайтесь найти и устранить причину течи топлива самостоятельно.

• **Запах палёной резины – горит проводка.** Это серьёзный сигнал возможного возгорания электропроводки. В таком случае важно вовремя скинуть «минусовую» клемму с аккумуляторной батареи. Поэтому всегда возите в машине под рукой соответствующий ключ для её снятия. К примеру, предусмотрительные водители прикрепляют его на специальном кронштейне вблизи аккумулятора.

• **Проявляйте осторожность при снятии аккумулятора!** Далеко не все знают, что при зарядке аккумуляторной батареи образуется взрывчатый газ – авто может вспыхнуть в один момент.

• **Причина пожара – сигарета.** Для этого достаточно, чтобы в автомобиль потоком воздуха через окно занесло горящий пепел или окурок на место, где есть подходящие условия для воспламенения. Чаще всего страдают автомобильные сиденья. И ещё. Никогда на скорости не выбрасывайте из окна вашего авто незатушенную сигарету. Автолюбитель, который едет за вами, может её «поймать» со всеми печальными последствиями.

• **Всегда имейте под рукой огнетушитель!**

Дорогие читатели!
Вы стали свидетелями происшествия и хотите рассказать о нём? Звоните (8-903-844-42-51) или пишите (runikot@mail.ru). За эксклюзивную информацию гарантируем вознаграждение.

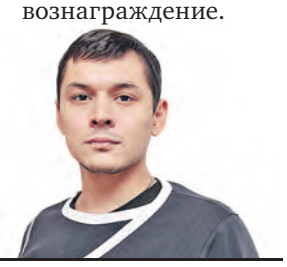

Руслан Котеняткин, корреспондент.

3 Приоткройте капот. В щель вставьте раструб огнетушителя. Огнетушителем нужно сбить пламя и только потом открывать капот, чтобы избежать притока воздуха и усиления горения.

4 После локализации возгорания необходимо убедиться, что огонь потушен полностью.

P.S. Чаще всего автомобиль после пожара восстановлению не подлежит.

Уважаемые автовладельцы!!!

Главное управление МЧС России по Тульской области рекомендует устанавливать автоматическую систему пожаротушения для автомобиля – это поможет обезопасить вас и ваше транспортное средство.

Эту статью уже обсуждают на
MYSLO.RU/PRESSA

272 человека

...погибли в авариях на дорогах Тульской области за десять месяцев текущего года. Именно такие цифры выдаёт страшная статистика.

Лариса Тимофеева.
Фото из архива семьи Наталии Спириной и из архива «Слободы».

Помогите найти свидетелей смертельного ДТП

В редакцию обратились родственники и друзья тулячки Наталии Спириной. Молодая женщина была сбита 10 октября в 19.20 на трассе Тула-Щёкино в районе Ясной Поляны. Тот день две подруги, две Натальи, провели, гуляя по Ясной Поляне. Около семи вечера женщины собрались домой.

– Мы прекрасно провели время, – рассказывает Наталья, подруга погибшей. – И несколько раз повторили: «Какой сегодня чудесный день!» Кто бы мог подумать, что этот день окажется последним в её жизни. Трагедия случилась, когда мы переходили проезжую часть возле остановки общественного транспорта «Школьная» в районе Ясной Поляны. Мы шли рядом и уже находились на середине дороги. Наталия сделала шаг вперёд.

В это время подругу сбила выскочившая машина. Наташу подбросило, перевернуло и отбросило на обочину.

Водитель, молодой человек, остановился, с его пассажиркой – девушкой – случилась истерика. Из останавливающихся машин выбежали люди. Кто-то вызвал скорую помощь. Вполне возможно, что кто-то из этих людей видел детали случившегося!

Наталию отвезли в щёкинскую больницу. Врачи констатировали у женщины кровоизлияние в мозг, две гематомы и перелом основания черепа. Пострадавшей сделали операцию, но Наталия умерла на следующий день в реанимации, не приходя в сознание. Сейчас по данному делу ведётся следствие.

Наталии было 42 года, она работала в мебельном салоне «Браво». У неё остался муж, 13-летний сын и старенький папа. А ещё – огромное количество друзей и знакомых, ведь Наташа была очень общительным, светлым, добрым человеком.

– Наталия очень любила жизнь, – говорит её подруга. – Она любила мужа и мечтала родить дочку. Но её мечтам уже никогда не суждено сбыться…

Это фото 42-летней Наталии Спириной сделано за несколько часов до трагедии.

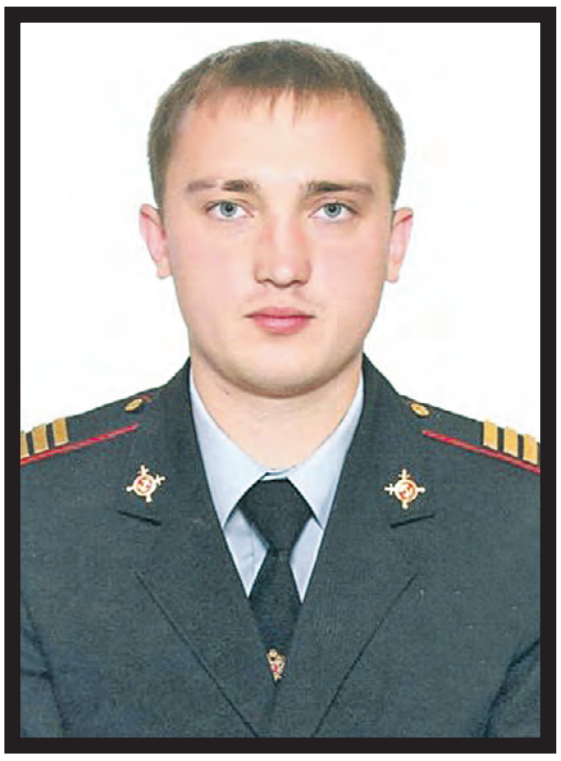

27-летний сержант полиции Иван Козыряцкий погиб, оказывая помощь пострадавшим в ДТП.

Если вы стояли в это время на остановке или шли мимо и видели, как всё произошло, пожалуйста, свяжитесь с родственниками погибшей по **телефону 8 (953) 432-01-27.**

Встречка, удар, труп...

За прошедшую неделю в Тульской области произошло сразу несколько ДТП, унёсших человеческие жизни.

Так, в ночь с понедельника на вторник, 28 октября, в Донском на ул. Кирова водитель «Киа Шума» не справился с управлением и врезался в дерево. В аварии погиб один человек. В понедельник 27 октября на Епифанском шоссе водитель «Форд Фокус» врезался в опору ЛЭП. Один человек погиб. В этот же день на 203-м километре трассы М-2 лоб в лоб столкнулись два микроавтобуса – «Мерседес Спринтер» и «Соболь». Водитель «Соболя», 25-летний молодой человек, выехал на встречку и врезался в «Мерседес Спринтер», которым управлял 37-летний мужчина. В результате аварии погиб водитель «Мерседеса». Водитель «Соболя» и три его пассажира госпитализированы.

Днём ранее, 26 октября, погибли сразу два пешехода. На 27-м километре автодороги «Новомосковск – Сокольники – Берёзовка» 33-летний мужчина за рулём ВАЗ-2107 сбил 56-летнего пешехода, он скончался на месте. На 15-м километре дороги «Тула-Яковлево» 24-летний парень за рулём «Форд Фокус» сбил 59-летнюю женщину. Пенсионерка также скончалась на месте.

25 октября в Чернском районе произошла настоящая трагедия: столкнулись ВАЗ-2107 и грузовик Shacman. Авария произошла вечером на 292-м километре автомагистрали М-2 «Крым» близ деревни Большое Скуратово. Грузовик врезался в легковушку, оба автомобиля загорелись. От удара 43-летний водитель ВАЗа вылетел через лобовое стекло, с тяжёлыми травмами он был госпитализирован. Три пассажира «семёрки» погибли в огне.

23 октября на 3-м километре автодороги Новомосковск, между деревнями Иван-Озеро и Савино, 70-летний водитель «Оки» сбил женщину, которая переходила дорогу на неосвещённом участке. От полученных травм пострадавшая скончалась на месте. В «Оке» травмы получила 50-летняя пассажирка. Очевидцем ДТП стал 27-летний сержант полиции Иван Козыряцкий, который проезжал мимо. Он вышел из машины, чтобы оказать помощь. В этот момент по дороге ехал ВАЗ-2112. В темноте он не заметил людей и сбил сержанта.

Молодой мужчина от полученных травм скончался на месте. В настоящее время сотрудники полиции устанавливают все обстоятельства трагедии.

ГИБДД обращается ко всем участникам дорожного движения: будьте предельно внимательны и осторожны, особенно в тёмное время суток!

Ясногорск. На месте дома теперь пепелище.

Под Ясногорском дом выгорел дотла

27 октября в селе Мокрый Корь Ясногорского района Тульской области в 5.14 загорелся дачный дом. После сообщения о чрезвычайном происшествии в течение пяти минут пожарные прибыли на место. Ещё столько же потратили спасатели на тушение пожара. К сожалению, вызов поступил слишком поздно. Несмотря на все усилия и слаженность действий огнеборцев дом сгорел полностью. Причина пожара устанавливается.

Суворов. От дома остались одни стены.

При пожаре в селе пострадал человек

26 октября в селе Доброе Суворовского района в половине третьего утра загорелся частный дом. Три пожарных расчёта выдвинулись на место происшествия. Менее 10 минут потребовалось пожарным, чтобы оказаться у горящего дома. Потушить огонь спасателям удалось также за 10 минут. В результате пожара сгорела крыша, дом выгорел изнутри. Пострадал один человек. Причина пока не установлена.

Киреевск. Огонь уничтожил дом и гараж.

В Киреевском районе сгорел дом

23 октября в 23.20 на пульт диспетчера очевидцы сообщили, что в селе Дедилово по улице Советской горит жилой дом. На место пожара выехали четыре пожарных расчёта. На момент прибытия спасателей горели дом и гараж-пристройка. В 23.31 пожарные приступили к ликвидации пожара. Огонь удалось потушить всего за три минуты. Дом выгорел полностью, гараж выгорел изнутри. Также в доме обрушилась кровля.

Легенды СССР устроили праздник хоккея в Алексине

Дмитрий Захарьин.
Фото Максима Котенёва.

26 октября в Ледовом дворце РУТБ «Ока» в Алексине состоялась десятая юбилейная товарищеская встреча между командами «Легенды СССР» и «Тропик». Команда «Легенды СССР» на этот раз носила название «Легенды Ночной Хоккейной Лиги». Именно эта Лига является инициатором подобных праздников хоккея во многих уголках нашей страны.

На вбрасывании – нападающий «Легенд НХЛ» Игорь Болдин (слева) и форвард «Тропика» Андрей Гребенников (справа).

В составе «Легенд» на лёд вышли прославленные советские и российские хоккеисты – олимпийские чемпионы, многократные чемпионы мира, заслуженные мастера спорта СССР, а также члены правления Ночной Хоккейной Лиги (НХЛ). Противостояли выдающимся хоккеистам любители хоккея из тульской команды «Тропик», которые помимо НХЛ выступают и в Объединённой Московской Хоккейной Лиге.

Состав «Легенд НХЛ»:

Владимир Мышкин – вратарь, олимпийский чемпион (1984), серебряный призёр Олимпийских игр (1980), обладатель «Кубка Вызова» (серия игр между хоккейными сборными Советского Союза и НХЛ, состоявшаяся в феврале 1979 года в нью-йоркском зале «Мэдисон Сквер Гарден»), чемпион мира по хоккею (2012), тренер вратарей сборной России.

Владимир Лутченко – двукратный олимпийский чемпион (1972, 1976), многократный чемпион мира, участник «Суперсерии-72» (серия из 8 хоккейных матчей между сборными Советского Союза и Канады).

Юрий Ляпкин – капитан команды, олимпийский чемпион (1976), четырёхкратный чемпион мира, чемпион СССР и финалист Кубка СССР.

Илья Бякин – олимпийский чемпион (1988), заслуженный мастер спорта СССР.

Ирек Гимаев – многократный чемпион мира, обладатель Кубка Канады-1981, чемпион СССР.

Игорь Болдин – олимпийский чемпион (1992), заслуженный мастер спорта, участник Чемпионата мира (1992).

Александр Кожевников – двукратный олимпийский чемпион (1984, 1988), чемпион мира и Европы (1982).

Андрей Коваленко – серебряный призёр чемпионата мира среди молодёжи (1990), олимпийский чемпион (1992), серебряный призёр Олимпиады (1998), серебряный призёр Чемпионата мира (2002).

Алексей Жамнов – олимпийский чемпион (1992), серебряный призёр Олимпиады (1998), бронзовый призёр Олимпиады (2002).

Виктор Шалимов – олимпийский чемпион (1976), трёхкратный чемпион мира и Европы (1975, 1981, 1982), чемпион СССР (1976), член Клуба Всеволода Боброва (380 заброшенных шайб).

Валерий Каменский – олимпийский чемпион (1988), трёхкратный чемпион мира (1986, 1989, 1990), многократный чемпион СССР, обладатель Кубка СССР (1988), обладатель Кубка Стэнли (1996) в составе «Колорадо Эвеланш».

Тренер команды:

Александр Якушев – двукратный олимпийский чемпион (1972, 1976), многократный чемпион мира и Европы (1967, 1969, 1970, 1973-75, 1979), лучший нападающий Чемпионата мира (1975), трёхкратный чемпион СССР, обладатель Кубка СССР, член Клуба Всеволода Боброва (517 заброшенных шайб). В 2003 году был введён в Зал славы Международной федерации хоккея.

Хоккейный праздник в Алексине начался с автограф-сессии, на которой каждый желающий мог сфотографироваться со знаменитыми спортсменами и получить их автограф. Маленькие детишки и представительные молодые люди просили расписаться на приготовленных шлемах, клюшках, футболках. Александр Якушев и вовсе приготовил специальные фотокарточки со своим изображением и подписывал их каждому юному поклоннику.

Юрий Андрианов, первый заместитель губернатора Тульской области:

> **Такие игры лишний раз доказывают, что в Туле, вслед за футболом, нужно возрождать хоккей.**

4 ШАЙБЫ забросили Валерий Каменский («Легенды СССР») и Александр Денисов («Тропик»), каждый в составе своей команды.

Далее собравшиеся на трибунах Ледового дворца зрители стали свидетелями раскатки хоккеистов и последних приготовлений к юбилейной, десятой по счёту, игре тульского «Тропика» и сборной Ночной Хоккейной Лиги. Право первого вбрасывания было предоставлено председателю комитета Тульской области по спорту и молодёжной политике Дмитрию Яковлеву.

Чуть более часа продолжалось красочное хоккейное действо, в котором нашлось место многочисленным заброшенным шайбам, всевозможным конкурсам, кричалкам болельщиков и спортивному подвигу игроков «Тропика». Тульские хоккеисты-любители, проигрывая в начале второго периода – 2:6, смогли переломить ход поединка и даже выйти вперёд (8:7) за несколько минут до финальной сирены. Однако Владимир Лутченко установил окончательный счёт в игре, точным броском огорчив вратаря хозяев Андрея Лобанова. В итоге – боевая ничья 8:8. Победила дружба, и победила не только на льду, но и вне арены, где воцарилась отличная атмосфера на протяжении всего праздника. Именно это подчеркнул в своей заключительной речи на церемонии награждения первый заместитель губернатора Тульской области – председатель правительства Тульской области Юрий Андрианов.

Звёзды советского хоккея на тульском льду

Александр Якушев

Александр Кожевников

Владимир Мышкин

Алексей Жамнов

Валерий Каменский

Ирек Гимаев

«НЕРАВНОДУШНЫЕ СОСЕДИ» ПОМОГУТ ТУЛЬСКОМУ БЛАГОТВОРИТЕЛЬНОМУ ФОНДУ

Группа компаний «ДИКСИ» открыла федеральную благотворительную программу «Неравнодушные соседи» во всех регионах присутствия сети. Одним из семи фондов, которые получат финансирование по результатам программы, был выбран фонд «Доркас СНГ», расположенный в Туле.

Являясь продолжением многолетней благотворительной деятельности «ДИКСИ», программа «Неравнодушные соседи» транслирует один из принципов компании «Помогать там, где работаем». Именно поэтому на каждом этапе путем on-line голосования выбираются некоммерческие благотворительные фонды, реализующие социальные программы в тех городах, где расположены магазины «ДИКСИ».

Принять участие в программе может любой покупатель «ДИКСИ» - для этого необходимо всего лишь приобрести фирменный пакет для привычных покупок в любом магазине сети. Компания будет перечислять часть средств от каждого проданного пакета в фонд программы, а в декабре собранные средства будут направлены фондам-участникам на реализацию социальных программ - поддержку пожилых людей, малообеспеченных и многодетных семей, детей, оставшихся без попечения родителей.

Кроме того, масштабную акцию поддержали транснациональные партнеры «ДИКСИ» - компании PepsiCo и Procter& Gamble, каждая из которых определила товар-участник программы и будет дополнительно перечислять в фонд проекта часть средств от их реализации в магазинах «ДИКСИ». Товарами-участниками в Туле и области стали детский творог «Агуша» и подгузники Pampers®, которые уже выделены на полках специальными ценниками.

Программа «Неравнодушные соседи» масштабная, но не единственная социальная инициатива российской сети магазинов. Вот уже четвертый год совместно с партнерами «ДИКСИ» обустраивает современные детские площадки во дворах российских городов. С момента старта проекта установлено уже более 50 детских площадок, в августе одна из них открылась в Туле.

на правах рекламы

Дорогие читатели! Вы или ваши близкие добились высоких результатов в спорте? Ждём ваши истории по тел. 57-07-07 (доб. 238) или на dm.zakharin71@yandex.ru.

Дмитрий Захарьин, корреспондент

Спортафиша с 29 октября по 5 ноября

Дорогие читатели, в афише могут произойти изменения, не зависящие от редакции. Следите за ними на Myslo.ru.

Канониры открывают серию выездных игр в Питере

29 октября. Санкт-Петербург. 19.00. Кубок России по футболу. 1/8 финала. «Зенит» (Санкт-Петербург) – «Арсенал» (Тула).

«Мистер и Мисс Тула-2014»

1 ноября. Тула. ГКЗ. 14.00.

28-й открытый чемпионат Тульской области по бодибилдингу (мужчины), бодифитнесу и бикини (женщины).

Статистика игр

БК «Тула-Щёкино-Азот» (Тульская обл.) – БК «Русичи» (Курск) – 79:77 (19:24, 21:18, 16:13, 23:22), 69:76 (21:18, 12:12, 24:18, 12:28)

БК «Буревестник» (Ярославская обл.) – БК «Тула-Арсенал» (Тула) – 85:62 (18:14, 41:24), 94:63 (17:15, 47:35)

В атаке игрок БК «Тула-ЩёкиноАзот» Алексей Остриков (№8), на счету которого 20 очков во второй игре.

Александр Рыбалко, главный тренер БК «Тула-ЩёкиноАзот»:

Ровно семь периодов из восьми в играх против соперника нам удавалось диктовать свои условия на паркете и справляться с опекой ключевых игроков курян. Обидные потери мяча в воскресной игре привели к проваленной концовке и досадному поражению.

Тульские баскетболисты не выдержали экзамен

В прошедшие выходные обе наши мужские баскетбольные команды встречались с фаворитами своих групп и смогли одержать только одну победу в четырёх встречах.

Фото Максима Котенёва.

В манеж Центрального стадиона «Арсенал» 25-26 октября пожаловали «Русичи» из Курска, которые до встречи с БК «Тула-ЩёкиноАзот» одержали победы во всех четырёх сыгранных матчах. Тульские баскетболисты в турнирной таблице следовали на второй строчке, имея в своём активе три победы при одном поражении. Таким образом, подопечным Александра Рыбалко представился шанс выйти в лидеры группы «Б». Первые два периода субботней встречи дались тулякам с большим трудом. Главной целью было, как ни странно, не отпустить соперника далеко в счёте. «Русичи», помимо быстрого темпа, сделали ставку и на прессинг. Как итог «-5» после дальнего попадания Дениса Казюлина в концовке первой четверти.

Второй период начался для подопечных Рыбалко обескураживающе – рывок курян после необязательных потерь Константина Крылова и Николая Майорова, и на табло двузначная разница – 21:32. И вот тут наконец-то туляков за собой повёл герой последних домашних игр против орловчан – Антон Белов. Рывок в счёте 7:0, и от преимущества гостей остаётся всего 4 очка.

В третьем игровом отрезке баскетболисты БК «Тула-Щёкино-Азот» нащупали свою игру. Белов, Ничутин и Майоров постоянно находили в своём арсенале умений, чем ответить на точные броски Завьялова и Романа Казюлина. Стоит отметить, что Николай Майоров почти весь период отыграл на «грани фола», имея уже 4 персональных замечания. Но кто не рискует, тот не выигрывает.

Щёкинцы начали последнюю 10-минутку с минимальным преимуществом в счёте. Появился на паркете Алексей Остриков, по-прежнему вынуждал фолить соперника Майоров, на обоих щитах на подборе был хорош Ничутин.

Видно было, что Александр Рыбалко смог «подобрать ключи» к обороне соперника.

А вот наставник гостей Сергей Ярошенко вынужден был взять тайм-аут после точного попадания Алексея Острикова. За 4 минуты до финальной сирены хозяева вели в счёте – 72:63.

Не верилось, что наши баскетболисты могут отдать такую игру в оставшееся время. Валидольную концовку собравшимся зрителям подарил «русич» Денис Казюлин, наказав туляков своим быстрым отрывом и точным броском в следующей атаке. Далее гости вынуждены были нарушать правила, чтобы получить право на последнюю атаку. Всё «с ног на голову» мог перевернуть Завьялов, но, к сожалению для гостей, Николай промазал. К счастью для хозяев, они победили со счётом 79:77.

Уже на следующее утро команды провели повторную игру, которая проходила под диктовку туляков ровно три первых четверти. А вот в заключительной 10-минутке наши гости показали, почему именно они на данный момент возглавляют турнирную таблицу в группе. Преимущество в счёте, которое перед четвёртым периодом составляло 9 очков, начало быстро таять. Серия точных попаданий от Завьялова, братьев Казюлиных и Сысоева приносит победу нашим гостям и в четверти, и в матче – 69:76.

Другая тульская команда – БК «Тула-Арсенал» в эти же дни дважды уступила своему ближайшему преследователю. В Ярославле баскетболисты БК «Тула-Арсенал» ничего не смогли противопоставить местному «Буревестнику» – 62:85, 63:94.

Владислав Прусаков, тренер БК «Тула-Арсенал»:

Основная причина поражений в игре с ярославцами – низкий процент реализации бросков.

«Арсенал» наведается в гости к «Торпедо»

3 ноября. Раменское. 17.00.
СОГАЗ Чемпионат России по футболу. Премьер-лига. 12-й тур.
«Торпедо» (Москва) – «Арсенал» (Тула).

Тульские баскетболистки открывают сезон в Белгороде

3-4 ноября. Белгород.
Первенство России I лиги по баскетболу среди женских команд ЦФО.
СДЮСШОР№5 – Технолог (Белгород) – СК «ТУЛА-КСБ-ИВС» (Тула).

Любители мини-футбола проведут игры 8 тура

1-2 ноября. Тула. СК «Машиностроитель».

Второй Открытый чемпионат Тулы по мини-футболу среди любителей. 8 тур.

Очередная неудача «Арсенала»

Футболисты тульского клуба потерпели девятое поражение в сезоне, на этот раз проиграв в Екатеринбурге местному «Уралу», – 0:1.

Владислав Рыжков (№28) был самым активным в составе туляков.

Фото www.fc-ural.ru.

«Урал» Свердловская область – «Арсенал» – 1:0 (1:0)

24 октября. Екатеринбург. Футбольный манеж «Урал». 2100 зрителей.

Гол: Ерохин (38).
Состав «Арсенала»: Филимонов, Сухарев (Игнатьев, 46), Ершов, Тесак, Калешин, Васильев, Кашчелан, Зотов (Лях, 67), Рыжков (Смирнов, 67), Кузнецов, Малоян.
Предупреждён Зотов (6).

Каждый футбольный болельщик нашего города по-прежнему живёт ожиданием первого успеха в сезоне своих любимчиков. Могли канониры порадовать своих поклонников в игре против «Мордовии» в середине сентября, но потерпели досадное поражение. Далее надежды связывались с домашним поединком против «Ростова», но забитого мяча Артура Малояна хватило только для ничейного результата.

24 октября подопечные Дмитрия Аленичева отправились на Урал, где в очередной раз им представилась возможность пополнить свою копилку столь необходимыми очками в игре против команды из нижней части таблицы.

Добавляла уверенности нашим парням победа молодёжного состава – с уральцами команда Виктора Булатова накануне разобралась со счётом 4:1.

Стартовые минуты пятничной игры, которая открывала программу 11-го тура в Премьер-лиге, прошли в обмене опасными ударами со стандартных положений: Эдгар Манучарян пробил чуть выше цели, а Лукаш Тесак чуть левее.

До поры до времени нашему квинтету защитников, а Дмитрий Аленичев решил сыграть по схеме 5-4-1, удавалось не подпускать соперника к своим воротам. Но на 25-й минуте и пять защитников оказались бессильны против удара с разворота Спартака Гогниева. Чудеса реакции продемонстрировал опытный Александр Филимонов.

Спустя восемь минут очередная быстрая атака уральцев должна была закончиться взятием ворот, но Манучарян простил канониров и с убойной позиции запустил мяч на трибуны. Гол назревал. И, к сожалению для всех туляков, уже в следующей своей атаке наши соперники добиваются желаемого – Ерохина забыли на дальней штанге все, кроме его партнёра по команде Лунгу, который выполнил отличный навес на Александра, а тому оставалось только пробить Филимонова с близкого расстояния – 1:0.

Перестановки от Дмитрия Аленичева последовали во втором тайме. Схема игры туляков стала более атакующей с появлением на поле Сергея Игнатьева. Активизировалась связка наших центральных полузащитников Кузнецов-Рыжков, и в самом начале второго игрового отрезка Владислав отлично бьёт в дальний угол – мяч прокатывается в считанных сантиметрах от штанги. Уже через семь минут Владислав попадает в створ ворот после отличной скидки в исполнении Лукаша Тесака, но в этом моменте екатеринбуржцев спасает Николай Заболотный.

Вряд ли кто-то мог предположить, что этот точный удар Рыжкова до финального свистка арбитра так и останется единственным, пришедшимся в створ ворот. И пусть во втором тайме канониры выглядели куда активнее, чем в первом, но сравнять счёт им так и не удалось. В самой концовке Александр Филимонов спас нашу команду от второго пропущенного мяча, но от девятого поражения в сезоне туляков уже ничего не спасло.

Автор единственного забитого мяча Александр Ерохин (№89) уходит от подката Александра Зотова и опеки Младена Кашчелана.

Турнирная таблица на 29 октября 2014 г.

Команда	И	В	Н	П	М	О
1. **Зенит** (Санкт-Петербург)	11	9	2	0	33-6	29
2. **ЦСКА** (Москва)	11	8	1	2	29-11	25
3. **Краснодар** (Краснодар)	11	6	3	2	19-8	21
4. **Кубань** (Краснодар)	11	5	5	1	12-12	20
5. **Динамо** (Москва)	10	6	1	3	23-14	19
6. **Рубин** (Казань)	11	5	4	2	17-12	19
7. **Терек** (Грозный)	11	5	3	3	14-8	18
8. **Спартак** (Москва)	11	5	3	3	14-13	18
9. **Локомотив** (Москва)	11	4	4	3	13-10	16
10. **Уфа** (Уфа)	11	3	3	5	11-13	12
11. **Мордовия** (Саранск)	11	3	2	6	7-19	11
12. **Амкар** (Пермь)	10	3	1	6	9-15	10
13. **Урал** (Свердловская обл.)	11	3	1	7	12-17	10
14. **Торпедо** (Москва)	11	1	3	7	9-26	6
15. **Ростов** (Ростов)	11	1	2	8	11-32	5
16. **Арсенал** (Тула)	11	0	2	9	3-20	2

Дмитрий Аленичев

Дмитрий Аленичев, главный тренер ПФК «Арсенал»:

«Жалко, что мы пропустили в первом тайме. Если бы этого не произошло, неизвестно, чем бы игра закончилась. Во втором тайме мы показали уже совершенно другой футбол, и у нас были хорошие моменты.

Эту статью уже обсуждают на
MYSLO.RU/PRESSA

1914 год. Слухи о потерях на фронте по Туле ходили самые фантастические!

Война и нравы

Новые условия жизни во время Первой мировой войны не могли не отразиться на нравах и мироощущении горожан. Впрочем, как уже не раз отмечалось, в первые месяцы после войны казалось, что люди становятся чище и добрее друг к другу.

Сергей Гусев.

Спад преступности

Это был один из первых феноменов со дня объявления мобилизации и введённого сухого закона – полнейшее падение преступности. Причём прекратилась не только традиционно расцветающая в городе летом поножовщина – неизменное следствие пьяных разборок, но и грабежи, кражи и т.д. Даже нищие практически исчезли с улиц.

Наиболее часто встречающиеся преступления того периода – неизвестные вырывали из рук женщин ридикюли. «Медовый месяц» борьбы с преступностью затянулся надолго.

Впрочем, по всей видимости, все главные аферы тогда делались на войне, причём с истинно российским, купеческим размахом. В том же сентябре «Тульская молва» рассказывала, что в Польше, входившей тогда в состав Российской империи, после ухода германских войск из окрестностей Петрокова торговцы железом предложили заведующему русским сапёрным отрядом купить у них по небывало дешёвой цене железные части мостов. Но сапёрам показалось подозрительным огромное количество мостовых частей, и они обратились в полицию. Выяснилось, что ещё до начала войны части мостов были заказаны торговцам германскими властями. Теперь же, когда немцы удалились из пределов губернии, торговцы надеялись выручить ещё что-нибудь и предложили запасные части русским войскам.

Знаете ли вы, что...

В «Тульской молве» от 5 сентября 1914 года писали: «Вчера в уездном съезде все без исключения дела были гражданские. Ни одного уголовного. Между тем ранее ни один съезд не проходил без того, чтобы не разбиралось несколько десятков уголовных дел. Причина этого: отсутствие пьянства».

Впрочем, очень скоро идиллия стала разрушаться. Наиболее же всех потрясло убийство, случившееся в ноябре 1914 года в деревне Кисленки Тороховской волости Тульского уезда. Четырнадцатилетний крестьянский мальчик В. Миронов был найден мёртвым около своего двора. На шее у него оказались следы, указывающие, что он задушен. Вскоре местной сыскной полиции, которой было передано дело, показалось подозрительным поведение брата убитого Н. Миронова. Как ратник ополчения он был призван на службу и очень боялся попасть на фронт. Дважды он сбегал домой, причём второй раз вернулся добровольно, на следующий день после убийства мальчика. Причём смерть брата ему была крайне выгодна – тогда старший брат получал льготу и должен был вернуться с военной службы. Следствие также установило, что в вечер убийства подозреваемый тайно побывал дома, забрался в чулан своей избы, выпил молока и съел хлеба. Однако виновным в убийстве он себя долгое время не признавал. И только под давлением неопровержимых улик вынужден был дать показания и заявил, что сделал всё в целях освобождения от военной службы. И рассказал, что подстерёг брата поздно вечером около избы, набросился на него и удушил. Мальчик успел лишь тихо простонать и слабо вскрикнуть «Пусти».

Подпольщики

К концу года начали поднимать голову и подпольщики. Хотя ещё летом можно было за одни подозрения в революционной деятельности вылететь с работы и тут же быть отправленным на фронт. Но даже в таких условиях свою подрывную деятельность большевики старались вести.

«В августе 1914 года началась война, объявили мобилизацию, надо было немедленно выпустить листовку, – вспоминал уже в советские годы один из видных подпольщиков Н. Теплов. – Мобилизация была быстрая. Времени не было на долгое раздумье и печатание. Своей типографии не было. Поручили двум молодым товарищам, работавшим в типографии, Кирюхину и Гончарову, во что бы то ни стало украсть шрифт и краску. Мы с Васей Михеевым сели писать прокламацию. Было трудно решить вопрос, не имея установки ЦК об отношении к войне. Наше большевистское чутьё выручило. Прокламация закончилась лозунгом «война войне». Кирюхин и Гончаров задание выполнили. Шрифт, краска, валик есть – печатать негде, нет нужной ровной плитки, на которой можно бы было делать оттиски. Михеич забрал у меня зеркало со стенки, ушёл с ребятами в Засеку. В день проведения мобилизации наша большевистская листовка хотя и в небольшом количестве, была распространена среди мобилизованных».

Михеич, он же Вася Михеев, увековечен в тульской топографии до сих пор – его именем названа улица в районе Перекопа. Правда, по совокупности заслуг, не только за антигосударственные листовки.

Однако в то время жандармы сработали быстро, часть заговорщиков выслали из города, часть отправили на фронт. Кстати, лидер тульских меньшевиков, прекрасный оратор Михаил Фёдоров, до революции таким образом не дожил. Честно сражался наравне со всеми и героически погиб во Франции. В ноябре 1914 года в Тулу приехал ещё один видный меньшевик – **Никита Бригадиров**, один из будущих руководителей города сразу после Февральской революции.

Никита Бригадиров

«В настоящее время закончено дознание о расклейке в Туле воззваний против войны. Лица, виновные в составлении и распространении воззваний, арестованы, содержатся в тюрьме и предаются суду московской судебной палаты», – сообщала «Тульская молва» 27 ноября 1914 года.

Сам нарвался

Слухи не слухи, но первое время различные тульские купцы и представители многих крупных промышленных фирм обращались к полицмейстеру с просьбой

В первые дни войны работа городового неожиданно оказалась престижной – их на войну не брали. На фото тульский городовой на углу улиц Киевской и Гоголевской.

Несмотря на ужасы войны, люди всё равно стремились к обычной жизни. Открытка времён Первой мировой войны: глаза не пули, а сердце насквозь разят.

Кстати

До 30 ноября 2014 года в Тульском государственном музее оружия проходит выставка «В грозный час испытаний Первой мировой», посвящённая 100-летию начала войны. Предметы из фондов музея – разнообразные модели винтовок, револьверов, пистолетов и пулемётов, а также образцы холодного оружия, которые применяли армии крупнейших держав мира на полях сражений. На выставке будет экспонироваться раритетное издание трилогии Алексея Николаевича Толстого «Хождение по мукам».

записать их фиктивно городовыми, поскольку те не призывались на войну. Впрочем, как поясняли в тульской полиции, официально было только одно такое обращение, – записать в городовые сына, но этому лицу было категорически отказано.

Также горожан сразу после объявления войны будоражил слух о каком-то фантастическом сражении, где погибло чуть ли не двадцать тысяч наших войск. А также об уничтожении целого русского полка, о грандиозном крушении воинского поезда, занятии русского города в Польше немцами и т.д. Потом о семидесяти тысячах раненых, которых везут в Тулу.

Конечно, большей частью эти известия казались вздорными, но за неимением других они продолжали лететь от одного к другому.

В самых первых числах августа распространился слух о том, что один из офицеров квартирующих в Туле полков убит. Говорили, что жена его получила об этом телеграмму. Но вскоре она получила от якобы погибшего мужа-офицера письмо, помеченное ближайшим числом, из которого было видно, что он жив и здоров. Это было лучшее подтверждение того, что не всем слухам надо верить.

«Везде, и на ярмарке, и в трезвых ныне трактирах, шли толки о войне, виднелась в руках крестьян газета, и мы поражались осведомлённости крестьян о военных событиях и отсутствию вздорных легенд о войне. Всюду слышалось сознание трудности войны, но и необходимости довести её до победного конца, – рассказывала в корреспонденции о Богородицкой ярмарке газета «Тульская заря» 16 декабря 1914 г. – Здесь же, на ярмарке, мы впервые услышали, что наши пленные солдаты просят выслать им в Германию почему-то, как нам говорили, одну и ту же сумму денег, а именно три рубля. И в то же время убедительно просят прислать сухарей, тоже почему-то по десять фунтов.

Оказывается, крестьяне посылали уже им сухарей. Что-то тревожное скрывается за этими сухарями, которых просят наши пленные с ведома их строгих военных цензоров.

К слову, как можно догадаться, наши богородицкие земляки попали в плен с войсками Самсонова под Сольдау. О пленных в Австрии мы не слышали».

Рассказывали также о том, что некий богатый человек в Туле, когда в 1905-1906 гг. происходили забастовки и вообще было нарушено спокойное течение жизни, убоялся хранить свой капитал, около двух миллионов рублей, в русских банках и перевёл их в одно из кредитных учреждений в Германии. Но внезапная война лишила его возможности взять назад деньги, и капитал теперь остаётся собственностью чужого государства. Как констатировали все тульские газеты, рассказавшие об этом псевдопатриоте, – сам нарвался.

НС Банк
20 независимых лет
Вклад «Уверенный»
Вклады до 700 тыс. рублей в НС Банке застрахованы государством
Чувствуйте себя уверенно!
Вклад открывается в российских рублях, долларах США, Евро с 11.09.2014 г.
• Вклад принимается Банком на срок **от 31 дня до 547 дней.**
• **Минимальная сумма вклада** 15 000 RUR, 500 USD, 500 EUR.
• **Частичное снятие средств со вклада не предусмотрено.**
• **Пополнение разрешено в течение всего срока, но не позднее 60 дней до даты окончания срока вклада.**
• **Проценты начисляются и выплачиваются по окончании срока вклада и перечисляются на счет «До востребования».**
• При открытии вклада вкладчику **предоставляется возможность выпуска пластиковой карты с бесплатным годовым обслуживанием.**
• **Пролонгация по вкладу не предусмотрена.**
• **При досрочном востребовании вклада** проценты по вкладу выплачиваются по ставке «До востребования».
• **Возврат суммы вклада Банк осуществляет в день окончания срока действия договора.** Если последний день срока Вклада приходится на нерабочий день Банка, то днем окончания срока действия Договора считается ближайший следующий за ним рабочий день Банка. Проценты в этом случае начисляются исходя из фактического числа календарных дней нахождения средств на вкладе.
• **Привилегия «Постоянный клиент»** - повышенная процентная ставка по вкладу при выполнении одного из следующих условий:
- переоформление на новый вклад «Уверенный» не менее 75% суммы закончившихся по срок непролонгируемых вкладов, при условии, что денежные средства не были востребованы Вкладчиком до момента открытия вклада «Уверенный»;
- открытие вклада через сервис НС-ОНЛАЙН;
- наличие пластиковой карты КБ «НС Банк» (ЗАО) категории **Gold, Platinum.**
Процентные ставки по вкладу в % годовых с выплатой процентов в конце срока.

Валюта вклада	Срок действия (дни) 31-60	61-90	91-120	121-150	151-180	181-270	271-366	367-547
Российский рубль	8,50	8,65	9,00	9,25	9,85	10,25	10,80	11,00
Российский рубль «Постоянный клиент»	8,75	9,00	9,25	9,85	10,00	10,50	11,00	11,20
Доллар США	2,50	2,75	3,00	3,25	3,40	3,80	4,00	4,20
Доллар США «Постоянный клиент»	2,60	2,85	3,10	3,35	3,50	3,90	4,10	4,30
Евро	2,30	2,55	2,80	3,05	3,20	3,70	3,90	4,10
Евро «Постоянный клиент»	2,40	2,65	2,90	3,15	3,30	3,80	4,00	4,20

Тульский филиал КБ «НС Банк» (ЗАО):
ул. Лейтейзена, 9, тел.: (4872) 700-706, 701-203
www.NSBank.ru
КБ «НС Банк» (ЗАО). Генеральная лицензия Банка России №3124. Адрес: 109004, г. Москва, ул. Добровольческая, д. 20, строение 2. Реклама.
на правах рекламы

БТП Банк Тульский Промышленник
www.tulaprombank.ru
РАСЧЕТНО - КАССОВОЕ ОБСЛУЖИВАНИЕ
ЮРИДИЧЕСКИХ ЛИЦ И ИНДИВИДУАЛЬНЫХ ПРЕДПРИНИМАТЕЛЕЙ
г. Тула, ул. Смидович, д. 18-б
(4872) 33-29-38, 33-26-30
ОТКРЫТОЕ АКЦИОНЕРНОЕ ОБЩЕСТВО КОММЕРЧЕСКИЙ БАНК «ТУЛЬСКИЙ ПРОМЫШЛЕННИК»,
300028, Г. ТУЛА, УЛ. СМИДОВИЧ, Д. 18-Б. ЛИЦЕНЗИЯ БАНКА РОССИИ №2382
реклама
на правах рекламы

Тула историческая
MYSLO.RU/CITY/TULA
MYSLO
ВСЯ ТУЛА ЗДЕСЬ!
18+
на правах рекламы

Эту статью уже обсуждают на
MYSLO.RU/PRESSA

Мех делает каждую женщину удивительно изысканной! На фото тулячка Саша Ряммер.

Меховой этикет

Василиса Корнеева.

В современной моде мех – это не просто символ роскоши и богатства, но и показатель модных тенденций. Как его носить? Запоминаем правила.

1 Попади в цвет! Стилисты советуют обратиться к контрастам. Что это значит? Например, если в вашем гардеробе преобладают чёрный и серый цвета, выбирайте что-то цветное: изумрудно-зелёные, фиолетовые или горчичные изделия из меха. Добавьте яркости и выразительности своему образу. Мех для вас – это роскошь? При покупке отдайте предпочтение универсальной вещи, которая вряд ли выйдет из моды. Яркие и пастельные цвета меховых изделий могут быстро стать старомодными, что нельзя сказать о классических коричневых, чёрных, серых или верблюжьих тонах.

2 Выбираем длину. Длинные шубы – это роскошный наряд, который выглядит не слишком привлекательно в сочетании с одеждой в непринуждённом стиле, к тому же не стоит носить длинные шубы каждый день. Вместо этого приберегите её для особых случаев. Миди и полушубки более практичны. Вы можете легко комбинировать полушубок с джинсами и кожаными сапогами. С коктейльными платьями и классической одеждой полушубки также смотрятся весьма элегантно.

3 Смотрим на мелочи. Мех хорош не только в верхней одежде, но и при использовании его в аксессуарах. Меховые сумки, сапоги с меховыми вставками, меховые головные уборы, меховые шарфы, воротники, наушники, меховые куртки или жилеты – всё это выглядит весьма эффектно! Правда, не стоит одеваться в меха с головы до ног. В таком наряде вы, вероятнее всего, будете больше напоминать норку или рысь. Придерживайтесь минималистического стиля и всегда носите только одно меховое изделие.

на правах рекламы

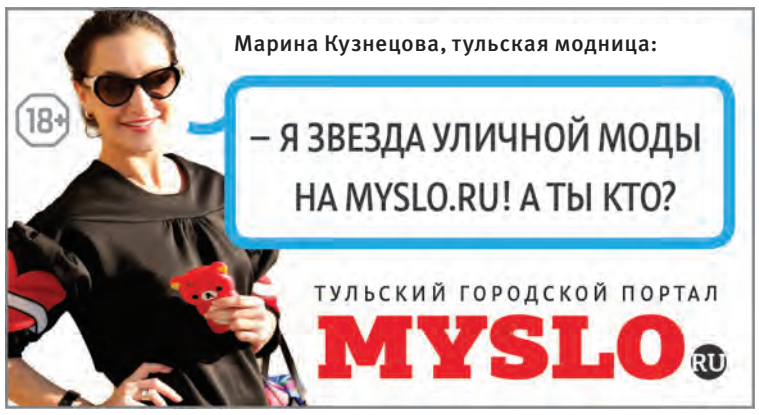

на правах рекламы

Пуховики от «Валентины»: согрейся красиво!

Екатерина Белова.
Фото Максима Котенёва.

Похолодало, и вы поняли, что у вас ещё нет тёплого, красивого и удобного пуховика? Приглашаем вас в магазин «Валентина»: здесь как раз появилась коллекция стильных качественных пуховиков на стройных девушек и женщин!

Пуховики в «Валентине» настолько красивые, что хочется примерить и купить всё! Здесь есть и короткие курточки, удобные для поездок за рулём, и комфортные тёплые пуховики до середины бедра и до колена. Цвета – от сдержанного чёрного до жизнерадостных оттенков, в которых вы будете заметными в самый хмурый день. Интересные принты, модные объёмные рисунки, отделка натуральным мехом и кожей, трикотажем крупной вязки, актуальным в этом сезоне, – стильные разнообразные модели придутся по вкусу как юным девушкам, так и элегантным дамам. Специальная коллекция рассчитана на размеры от 40 до 48-го.

Все пуховики в «Валентине» – качественного фабричного производства. Они созданы по современным технологиям, благодаря которым наполнитель надёжно удерживается внутри даже после многочисленных стирок. Ведь не секрет, что даже дорогие модели иногда начинают «лезть», наполнитель истончается, пуховик теряет свои согревающие свойства и усеивает вашу одежду мелкими ворсинками.

В магазине «Валентина» представлены модели с так называемым пуховым пакетом: наполнитель в них зашит в специальную ткань, в которой пух распределён равномерно, а места швов дополнительно укреплены. Мелкая внутренняя простёжка не даёт наполнителю сбиваться, а ткань надёжно удерживает его внутри «пакета», не позволяя «просочиться» наружу во время стирок и чисток. Такой пуховик прослужит вам не один сезон, надолго сохранит свой внешний вид и всегда будет греть так же хорошо, как новый!

Хороший пуховик – идеальный вариант на зиму: лёгкий и визуально тонкий, он защитит вас даже от сильных морозов, не создавая парникового эффекта благодаря натуральному наполнителю. Недаром по согревающим свойствам качественные пуховики не уступают самому густому меху. А стильные модели от «Валентины» помогут вам согреваться красиво!

Удлинённый приталенный пуховик подчеркнёт стройность фигуры и защитит от самых сильных морозов.

Короткий пуховик – идеальный выбор для автоледи. На фото: тулячка Диана Бестаева, модель агентства «Красота и Стиль».

ИП Литвиненко В. И.
на правах рекламы

ТЕЛЕПРОГРАММА

НА НЕДЕЛЮ С 3 ПО 9 НОЯБРЯ

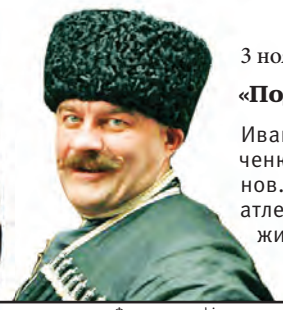

3 ноября, Россия, 20.30

«Поддубный»

Ивана Поддубного (Михаил Пореченков) называли Чемпион чемпионов. Он играючи одолевал молодых атлетов. И лишь любовь смогла уложить богатыря на обе лопатки...

Фото www.ruskino.ru

С 3 ноября, Первый канал, 21.30

«Улыбка пересмешника»

Вика Кравцова встретила принца! Кирилл (Кирилл Сафонов) был готов сделать всё ради любимой. Но сказке суждено было однажды закончиться...

Фото www.kinomania.ru

4 ноября, Россия, 20.30

«Солнечный удар»

История любви поручика (Мартиньш Калита) и прекрасной незнакомки. Познакомившись на пароходе, они сходят на берег в городке Павлино...

Фото www.kino-teatr.ru

Станет ли Вадим (Антон Макарский) наследником империи своего отца?

«Сын за отца»

РОССИЯ 1 **С 5 ноября, 21.00**

Лора Тим. Фото канала «Россия».

История-предостережение, напоминающая о том, куда может привести путь компромиссов и как под их воздействием стирается чётко прочерченная в юности грань между добром и злом.

Остросюжетная криминальная драма «Сын за отца» – адаптация известного израильского телесериала «На Borer» («Авторитет»). Главный герой – Вадим Ильин (Антон Макарский) – молодой человек из интеллигентной семьи, живёт обычной и размеренной жизнью: работает учителем истории в школе, собирается жениться на своей невесте Вере (Светлана Устинова). Но после смерти отца (Александр Феклистов) мать Вадима (Марина Дюжева) неожиданно рассказывает ему, что в детстве его усыновили. Вадим решает разыскать своих настоящих родителей и выясняет, что его биологическим отцом является известный в регионе криминальный авторитет – третейский судья преступного мира Георгий Теодоради **(Алексей Горбунов).** Минуя законное правосудие, разного рода бандиты, воры, нелегальные бизнесмены обращаются к Теодоради за установлением истины в спорных вопросах. Его решения не подлежат обжалованию и обязательны для исполнения. Всем известно, что у «судьи» есть наследник – сын от единственной жены Галины **(Татьяна Лютаева)** – Иван **(Денис Никифоров).** Но на самом деле Георгий не возлагает на него больших надежд. И хотя Иван всеми силами старается заслужить уважение отца, он слишком часто совершает глупые и необдуманные поступки. Для Вадима же «судья» – символ всего того, что он всегда считал неприемлемым и недопустимым в своей жизни. Но знакомство с «судьёй», его жизненными принципами и мировоззрением постепенно разрушают привычный мир Вадима, вынуждая пересмотреть, кто он такой и как ему жить дальше...

24

СЕРИИ

в новой остросюжетной криминальной драме «Сын за отца».

Алексей Горбунов

Татьяна Лютаева

Денис Никифоров

ПОП-КОРН

В новом сезоне личная жизнь Насти (Анастасии Мельниковой) наконец-то налаживается.

«Литейный»: новые серии знаменитого детектива!

Премьера сериала в понедельник, 3 ноября в 19.40 на НТВ.

В новом сезоне в спецотдел, возглавляемый генералом Шаламовым (Евгений Сидихин), приходит ещё один сотрудник – майор Богданов **(Максим Дрозд).** Поначалу Богданов раздражает всех. Хам, наглец, считающий себя всегда правым, Богданов любого может поставить на место. Но в том, что касается работы, он безупречен. Богданов бесстрашно подставляется под пули, закрывая собой коллег, – он не боится никого и ничего. И постепенно становится своим в спецотделе. Как и прежде, сотрудники занимаются самыми сложными и запутанными делами. Им предстоит разоблачить члена китайской мафии, обезвредить киллера международного масштаба, найти убийц инкассаторов, взять с поличным банду торговцев оружием, спасти от гибели похищенных девушек...

Максим Дрозд

ХОЛЕСЕНОЛ – ЗАБОТЛИВЫЙ ДРУГ ПЕЧЕНИ

С возрастом, к сожалению, здоровье ни у кого лучше не становится. Иногда мы получаем целый букет заболеваний, даже не подозревая, что большинство из них имеют одну и ту же причину – нарушение работы печени. Именно этот орган защищает наш организм от токсинов, являясь его органическим фильтром. Но любой фильтр со временем засоряется. Так и печень. Зашлакованный орган хуже выполняет свои функции, продукты распада разносятся по общей системе кровотока и «отравляют» весь организм. Они поражают сердечно-сосудистую систему, суставы, кожу... Отсюда проблемы со здоровьем. А это значит, что пришёл наш черёд позаботиться о печени так же внимательно, как она много лет заботилась о нас.

НАТУРАЛЬНЫЙ КОМПЛЕКС ХОЛЕСЕНОЛ АКТИВНО И БЕРЕЖНО ЗАБОТИТСЯ О ПЕЧЕНИ

Комплекс ХОЛЕСЕНОЛ – это природный гепатопротектор (с латыни – «защитник печени»). Его абсолютно натуральный и сбалансированный состав особенно важен для пожилых людей.

ХОЛЕСЕНОЛ следует применять курсом. Он помогает печени освобождаться от ядов и токсинов, подпитывает её клетки ценными веществами и способствует регенерации органа. Кроме того, ХОЛЕСЕНОЛ помогает снизить уровень мочевины и холестерина в крови. Комплекс также способствует снижению риска застойных явлений в желчном пузыре, с которым печень работает в «связке» (ХОЛЕСЕНОЛ усиливает образование желчи и улучшает её отток). И комплекс благотворно влияет на работу желудочно-кишечного тракта, благодаря чему отработанные вещества выводятся быстрее.

ХОЛЕСЕНОЛ выпускается в двух формах на выбор: капсулы и сироп, приятный на вкус.

ХОЛЕСЕНОЛ: ПЕЧЕНЬ ОЦЕНИТ ВАШУ ЗАБОТУ!

СПРАШИВАЙТЕ В АПТЕКАХ ГОРОДА!

Телефон горячей линии:

8-800-333-10-33

(звонок по России бесплатный, часы работы: пн.-пт. 8.00-20.00; сб., вс. - выходной)

www.riapanda.ru

ПЕРЕД ПРИМЕНЕНИЕМ ПРОКОНСУЛЬТИРУЙТЕСЬ СО СПЕЦИАЛИСТОМ

Реклама. БАД. Перед применением проконсультируйтесь со специалистом.

на правах рекламы

СУПЕРМАРКЕТЫ SPAR

СЕРВЕЛАТ
«Кремлевский» в/к
Стародворские колбасы, 1кг
-43% ~~299.90~~
2палки/
*169,90 р
03-05.11.2014г

ГИПЕР СПАР

ЯЙЦО
куриное
белое, С1, 10шт
-48% ~~47.90~~
2 десятка/
*24,90 р
03-05.11.2014г

*цена в указанные сроки действия акции на покупку не более указанного количества акционного товара, при покупке на сумму от 200 рублей любых товаров, кроме товара акции. Предложения действуют при условии наличия товара. Количество товара ограничено. Если стоимость покупки других товаров менее 200 рублей, то стоимость товара акции будет соответствовать регулярной цене в период до акции. Акция действует в гипермаркетах "СПАР", супермаркетах "СПАР" (ООО "СПАР-Тула"). Информацию об организаторе акции, правилах её проведения, товаре, участвующем в акции, можно получить на местах продаж. Акции действуют в Туле и Тульской области.

Товар может отличаться от изображенного. ООО "СПАР Тула". на правах рекламы

Первый

08.00 **«Приходите завтра...».** Х/ф (16+)
10.00 Новости.
10.10 «Лермонтов».
12.00 Новости.
12.15 **«Дело было в Пенькове».** Х/ф (16+) Первый парень на деревне Матвей Морозов был настоящей «головной болью» для председателя колхоза. Правда, работал за десятерых, но горазд был на всякие выдумки. Да к тому же был женихом председательской дочки Ларисы...
14.10 **«Полосатый рейс».** Х/ф (16+) Советский теплоход вез тигров и львов для зоопарка, а подаренная капитану обезьянка открыла двери клеток и выпустила хищников на палубу. Конечно, вся команда в ужасе разбежалась. Только буфетчица Марианна не отступила перед хищниками...
15.50 «Голос. Дети».
18.00 Новости.
18.15 «Голос. Дети».
18.45 **«Красотка».** Х/ф (16+)
21.00 «Время».
21.30 **«Улыбка пересмешника».** Т/с (16+)
23.20 «Александр Градский. Обернитесь!» (12+)
00.25 **«Лицо со шрамом».** Х/ф (16+)
03.30 «В наше время» (12+)
04.40 «Россия от края до края».

Россия Тула

05.55 **«Как же быть сердцу».** Х/ф (16+)
08.05 **«Одинокие сердца».** Х/ф (16+)
12.00, 14.20 **«Ключи от прошлого».** Х/ф (16+)
14.00, 20.00 «Вести». (12+)
20.30 **«Поддубный».** Х/ф (16+) Его называли Чемпион чемпионов. О силе и волевом характере Поддубного слагали легенды. И в 50 великий борец играючи одолевал молодых атлетов, а в вопросах чести и справедливости не знал компромиссов. И лишь любовь смогла уложить Русского Богатыря на обе лопатки...
23.00 **«Трава под снегом».** Х/ф (16+)
02.50 **«Устрицы из Лозанны».** Х/ф (16+) Отсидев часть положенного срока в тюрьме, куда он попал после банкротства своей фирмы, Роман Лебедичкин приезжает в родные места. Но многие считают его возвращение явно преждевременным...
04.20 «Моя планета» представляет. «Мастера». «Чудеса России». (12+)

НТВ

06.00 **«Дорожный патруль».** Т/с (16+)
07.50 **«Морские дьяволы. Смерч».** Т/с (16+)
08.00 «Сегодня».
08.15 **«Морские дьяволы. Смерч».** Т/с (16+)
10.00 «Сегодня».
10.20 **«Собр».** Т/с (16+)
13.00 «Сегодня».
13.25 **«Собр».** Т/с (16+)
16.00 «Сегодня».
16.20 **«Собр».** Т/с (16+)
19.00 «Сегодня».
19.40 **«Литейный».** Т/с (16+)
00.20 **«Танец живота».** Х/ф (16+) Мелодрама с примесью социальных и межэтнических отношений. Это история о женщине, обремененной семьей, которая влюбляется в кавказца, чем вызывает всеобщее порицание. Но любовь оказывается сильнее долга, и женщина уходит из семьи, собираясь узаконить отношения с любимым. Однако родителей жениха такая перспектива совсем не радует, и они категорически возражают против этого брака...
02.10 «Главная дорога». (16+)
02.45 «Дикий мир».
02.55 **«Передел. Кровь с молоком».** Т/с (16+)
04.50 **«Супруги».** Т/с (16+)

СТС Тула

06.00 **«Приходи на каток», «Огуречная лошадка», «Лесная хроника», «Как козлик землю держал», «Горе не беда», «Умка», «Умка ищет друга», «Просто так».** М/ф
07.30 **«Клуб Винкс – школа волшебниц».** М/с (12+)
08.00 **«Смешарики».** М/с
08.30 ПроТех (16+)
09.00 **«Смешарики».** М/с
09.25 **«Том и Джерри».** М/с
09.45 Шоу «Уральских пельменей». Как я провел это. (16+)
11.00 Шоу «Уральских пельменей». Год в сапогах. (16+)
12.30 **«Восьмидесятые».** Т/с (16+)
16.00 ПроТех (16+)
16.30 **«Восьмидесятые».** Т/с (16+)
17.30 Анимац. фильм **«ВАЛЛ-И».** (США).
19.20 **«Вий».** Х/ф (Россия, Украина, Германия, Великобритания, Чехия) (12+)
22.20 **«Звездная пыль».** Х/ф (США, Великобритания) (16+)
00.45 «Хочу верить». (16+)
02.15 Анимац. фильм **«Уоллес и Громит. Проклятие кролика-оборотня».** (США). (12+)
03.50 «Не может быть!» (16+)
04.30 **«Тайна третьей планеты».** М/ф

ТНТ Тула

07.00 **«Турбо-Агент Дадли».** М/с
07.30 Своими глазами (16+)
07.55 **«Пингвины из «Мадагаскара».** М/с
08.20 **«Озорные анимашки».** М/с
09.00 «Дом 2. Lite» (16+)
10.00, 10.30, 11.00, 11.30, 12.00, 12.30, 13.00, 13.30, 14.00, 14.30, 15.00, 15.30, 16.00, 16.30, 17.00, 17.30, 18.00, 18.30, 19.00, 19.30, 20.00, 20.30, 21.00, 21.30, 22.00, 22.30 **««Реал»ьные пацаны».** Т/с (16+)
23.00 «Дом 2. Город любви» (16+)
00.00 «Дом 2. После заката» (16+)
01.00 **«Магнолия».** Х/ф (16+) «Магнолия» – трехчасовая лента, состоящая из нескольких жизненных историй, герои которых так или иначе связаны между собой. По словам создателей фильма, это «мозаика американской жизни, сотканная из серии комических и трагических хитросплетений»...
04.45 **«Джоуи 2».** Т/с (16+)

Первый Тульский

06.00 Музыка на канале. (16+)
07.45 «Утро детям!» (6+)
11.00 Музыка на канале. (16+)
11.30 «Афиша». (12+)
12.00 **«Заряженные тачки».** Д/ф (16+)
12.20 **«Астробой».** Х/ф (16+) В космическом мегаполисе Метро живет гениальный ученый доктор Тенма. Оплакивая своего погибшего сына, он создает Астробоя, мальчика-робота, наделенного самыми лучшими человеческими качествами и сверхъестественными способностями супер-героя. Но каково же было разочарование Астробоя, когда он узнал, что он... не настоящий человек.
14.00 «Танцевальный батл».(12+)
14.55 «Танцевальный батл».(12+)
15.50 «Танцевальный батл».(12+)
16.45 «Танцевальный батл».(12+)
17.40 «Танцевальный батл».(12+)
18.35 «Танцевальный батл».(12+)
19.30 «Про кино». (12+)
20.00 «Куда глаза глядят». (12+)
20.30 «Глянец». (12+)
21.00 **«Другой мир».** Х/ф (16+)
22.50 **«Восток Запад 101».** Т/с (16+)
23.55 «Про кино». (12+)
00.15 Музыка на канале. (16+)

ТВ Центр Тула

05.15 **«Жених по объявлению».** Х/ф (16+)
07.00 **«Гардемарины, вперед!»** Х/ф (16+)
10.00 **«Илья Муромец».** Х/ф (16+)
11.30 СОБЫТИЯ.
11.45 **«Отпуск за свой счет».** Х/ф (16+)
14.30 СОБЫТИЯ.
14.45 **«Пахмутова и Добронравов. Мелодия и Орфей».** Муз/ф.
16.20 **«Вопреки здравому смыслу».** Х/ф (16+)
18.10 **«Манекенщица».** Х/ф (16+)
21.00 СОБЫТИЯ.
22.55 КИНО XXI ВЕКА. «Московские сумерки». (16+)
00.45 **«Холостяк».** Х/ф (16+)
03.50 **«Тайны криминалистики. Противостояние».** Д/ф (16+)
04.35 **«Город будущего».** Д/ф (16+)

Рен ТВ Тула

05.00 Дорогая передача. (16+)
05.30 «Легенды Ретро FM». Лучшее. (16+)
10.00 **«Знахарь».** Т/с (16+)
00.50 **«Стая».** Х/ф (16+) Антон, бывший спецназовец, а ныне сотрудник банка, внезапно узнает, что его продвижение по службе – результат романа его жены с директором банка. Узнав об этом, он уходит от жены и устраивается на работу инструктором по горным лыжам. Однажды на горнолыжную базу приезжает отдохнуть и отметить день рождения генерал Шорохов с компанией приятелей и Светланой – женщиной, в которую он влюблен... В ролях: И. Бочкин, Е. Сидихин, А. Зелтыня, Д. Орлов, А. Высоковский, Ш. Иргашев, Л. Зайцева, В. Стержаков
03.00 **«Поединок».** Х/ф (16+)
04.40 **«Меч».** Т/с (16+)

Домашний

06.00 «Джейми: обед за 30 минут». (16+)
06.30 «Джейми: обед за 30 минут». (16+)
07.00 Своими глазами (16+)
07.30 «Джейми: обед за 30 минут». (16+)
08.00 Полезное утро. (16+)
08.40 **«Рикки-Тикки-Тави».** М/ф
09.10 **«Волшебный бриллиант».** Х/ф (16+)
11.40 **«Бобби».** Х/ф (16+)
14.35 **«Зита и Гита».** Х/ф (12+)
17.00 «Моя свадьба лучше!» (16+)
18.00 **«Она написала убийство».** Т/с (16+)
18.55 «Одна за всех». (16+)
19.00 **«Монтекристо».** Т/с (16+)
20.55 **«Отражение».** Т/с (16+)
00.00 ПроТех (16+)
00.30 **«Откуда берутся дети?»** Х/ф (16+)
02.10 «Моя свадьба лучше!» (16+)
03.10 **«Бабье лето».** Д/с (16+)

Звезда

06.00 Гимн Российской Федерации.
06.03 **«Дамское танго».** Х/ф (12+)
07.48 **«На златом крыльце сидели...».** Х/ф (16+)
09.00, 10.00, 11.00, 12.00, 13.00, 14.00, 15.00, 16.00, 17.00, 18.00, 19.00, 20.00, 21.00, 22.00, 23.00 Новости дня.
09.11, 10.03 **«Егорка».** Х/ф (16+)
10.46, 11.03, 12.03, 12.10, 13.11 **«Приступить к ликвидации».** Х/ф (16+)
13.45, 14.03, 15.03 **«Война на западном направлении».** Т/с (6+)
15.18, 16.03 **«Война на западном направлении».** Т/с (6+)
16.48, 17.03, 18.11 **«Война на западном направлении».** Т/с (6+)
18.33, 19.03, 20.03 **«Война на западном направлении».** Т/с (6+)
20.14, 21.03 **«Война на западном направлении».** Т/с (6+)
21.54, 22.03, 23.11 **«Война на западном направлении».** Т/с (6+)
23.32, 00.40 **«Марш-бросок».** Х/ф (12+)
01.44 **«Два бойца».** Х/ф (16+)
03.03 **«Расскажи мне о себе».** Х/ф (6+)
04.31 **«Горожане».** Х/ф (12+)

ТВ-3

06.00 М/ф
07.00 **«Неуловимые мстители».** Х/ф (16+)
08.30 **«Корона Российской империи».** Х/ф (16+)
11.30 **«Сумерки».** Х/ф (США) (16+) Семнадцатилетняя девушка Белла переезжает к отцу в небольшой городок Форкс. Она влюбляется в загадочного одноклассника, который, как оказалось, происходит из семьи вампиров, отказавшихся от нападений на людей. Влюбиться в вампира. Это страшно?
14.00 **«Сумерки. Сага. Новолуние».** Х/ф (США) (16+)
16.30 **«Сумерки. Сага. Затмение».** Х/ф (США) (16+)
19.00 **«Сумерки. Сага. Рассвет: часть 1».** Х/ф (США) (16+)
21.30 **«Сумерки. Сага. Рассвет: часть 2».** Х/ф (США) (16+)
00.00 **«Человек, который изменил все».** Х/ф (США) (16+)
02.30 **«Следы ведьм».** Х/ф (США) (16+)

Фильм дня

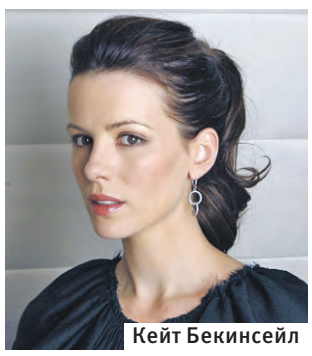
Кейт Бекинсейл

«ДРУГОЙ МИР»

Первый Тульский 21.00

Столетиями властители царства мрака, вампиры и оборотни, ведут беспощадную войну, невидимую человеческому взору. Бесстрашная Селина (Кейт Бекинсейл), воин-вампир, каждую ночь истребляет оборотней, влекомая неутолимой жаждой мести.

Телепрограмма предоставлена ЗАО «Сервис ТВ» и телеканалами. В программе возможны изменения по не зависящим от редакции причинам.

Культура

07.00 Канал «Евроньюс».
10.00 «Обыкновенный концерт с Эдуардом Эфировым».
10.35 **«Александр Невский».** Х/ф (16+)
12.20 **«Николай Черкасов».** Д/ф (16+)
12.45 Юбилейный концерт Национального академического оркестра народных инструментов России имени Н.П. Осипова в КЗЧ.
14.10 «Театральная летопись. Избранное».
14.55 Спектакль «Варшавская мелодия».
16.55 **«Летающие монстры».** Д/ф (16+)
17.35 Звезды мировой оперы Ильдар Абдразаков, Василий Ладюк и Кристина Мхитарян в «Новой опере».
18.55 «По следам тайны». «Молчание пирамид».
19.40 **«История Преображенского полка, или Железная стена».** Д/ф (16+)
20.25 **«Тихий Дон».** Х/ф (16+)
22.15 «Тихий Дон» и его герои. «Линия жизни». Л. Хитяева.
23.15 **«Людовик XI. Угроза королю».** Х/ф (Франция).
00.50 Концерт «Ши».
01.40 **«Летающие монстры».** Д/ф (16+)
02.25 **«Сказки старого пианино».** М/ф

Пятый канал

06.00 **«Вершки и корешки».** М/ф
10.00, 18.30 «Сейчас».
10.10 **«Шерлок Холмс и доктор Ватсон».** Х/ф (16+)
12.55 **«Приключения Шерлока Холмса».** Х/ф (16+)
16.50, 19.00 **«Собака Баскервилей».** Х/ф (16+)
20.15 **«Сокровища Агры».** Х/ф (16+)
23.05 **«Двадцатый век начинается».** Х/ф (16+)
02.05 **«Руслан и Людмила».** Х/ф (16+)
04.25 **«Детективы. Блинчики от кутюр».** Т/с (16+)
04.55 **«Детективы. Лисичка-сестричка».** Т/с (16+)

Перец

06.00,02.00 **«Ищите женщину».** Х/ф (16+)
09.15 **«Гостья из будущего».** Х/ф (16+)
13.30 «Улетное видео». (16+)
14.00 «Дорожные войны». (16+)
15.00 **«Ограбление на Бейкер-Стрит».** Х/ф (16+)
17.15 **«Опасный Бангкок».** Х/ф (16+)
19.20 «Машина». (16+)
23.00 **«Я – кукла».** Х/ф (16+)
01.00 **«Наслаждение».** Т/с (16+)

ОТР Общественное телевидение России

08.15 «Полигон» (12+)
09.05 «Школа 21 век» (12+)
09.30 «Основатели» (12+)
10.00, 16.10 **«Я объявляю вам войну».** Х/ф (16+)
11.30, 18.25 «Большое интервью» (12+)
11.55, 21.10 Эдвард Радзинский (12+)
13.00, 16.00, 19.00, 21.00 Новости.
13.20 **«Крах инженера Гарина».** Х/ф (16+)
14.35 Концерт «Виват, баян!»
17.45 **«Эмиль Лотяну. Цыганский вальс».** Д/ф (16+)
19.20 **«Дом, в котом я живу».** Х/ф (16+)
22.10 **«Кавалеры морской звезды».** Х/ф (16+)

ПОЗНАВАТЕЛЬНЫЕ

Discovery

06.00, 08.35 Золотая лихорадка (16+)
06.50, 07.15 Акулы автоторгов из Далласа (12+)
07.40, 12.15, 19.35 Как это устроено?
08.10, 12.40, 19.05, 03.45 Как это сделано?
09.30, 10.00, 04.10, 04.40 Что было дальше?
10.25, 10.50, 15.25, 15.55 Короли аукционов (12+)
11.20, 23.55 Top Gear.
13.10, 02.55 Быстрые и громкие (12+)
14.05 Махинаторы (12+)
15.00 Махинаторы.
16.20 Восстание машин (12+)
17.15 Как устроена Вселенная (12+)
18.10, 18.40 Наука магии (12+)
20.00 Выжить вместе.
21.00 Выживание без купюр (16+)
22.00, 22.30 Беар Гриллс (12+)
23.00, 23.30, 02.05, 02.30 Охотники за реликвиями (12+)
00.50, 01.15 Настоящие аферисты.
01.40 Молниеносные катастрофы.

National Geographic

06.00, 21.00, 01.00, 04.00 Неуязвимые конструкции (12+)
07.00, 13.00 Игры разума (6+)
07.30 Игра в числа (12+)
08.00 Поединок непобедимых (16+)
09.00, 10.00, 14.00, 15.00 90 (18+)
11.00 Формула Е (12+)
12.00 Дикая стройка (16+)
13.30 Увлекательная наука (12+)
16.00 Тайна морского дьявола (6+)
17.00 Дикие животные Севера (12+)
18.00, 03.00 Великие рейды Второй мировой войны (18+)
19.00 Экстремальное путешествие (16+)
20.00 Золото Юкона (12+)
22.00, 02.00 Первым делом – самолеты (6+)
23.00 Расследования авиакатастроф (16+)
00.00 Граница (12+)

Animal planet

06.00, 10.55 Ветеринар Бондай Бич.
06.25, 15.30 Адская кошка (12+)
07.15 Симпатичные котята и щенки (6+)
08.10 Животные-экстремалы.
09.05, 09.30 Дик и Дом спешат на помощь.
10.00 Территория животных (12+)
11.20 Обезьянья жизнь.
11.50 Самые опасные змеи (12+)
12.45 Кальмар-людоед (16+)
13.40 Монстры внутри меня (16+)
14.35, 19.10 Дома на деревьях (12+)
16.25 Плохой пес (12+)
17.20 Детеныши животных.
18.15 Аквариумный бизнес (12+)
20.05, 01.35 Отдел защиты животных – Южная Африка.
21.00, 21.30, 02.25, 02.50 Тайная жизнь домашних питомцев.
21.55, 03.15 Плохой пес! (12+)
22.50, 23.15, 04.02, 04.25 Ловкие побеги животных.
23.45, 04.49 Дикие и опасные (16+)
00.40 Полиция Хьюстона – отдел по защите животных (16+)

Travel channel

08.00 Всемирный путешественник (16+)
09.00, 13.00, 18.00 Незапланированная поездка (16+)
09.30, 10.00, 15.00, 15.30, 21.00, 21.30, 03.00, 03.30 Охотники за международной недвижимостью (16+)
10.30, 14.30, 18.30 Спасатели имущества (16+)
11.00, 16.00, 00.00 Легенды старого замка (16+)
12.00, 17.00, 01.00 Монументальные секреты (16+)
13.30, 14.00, 19.00, 19.30 Багажные битвы (16+)
20.00, 02.00 Необычная еда (16+)
22.00, 04.00 Лучшие в мире путешествия на мотоцикле (16+)
23.00 Чудеса планеты.

Мир

06.00 М/ф
07.20 **«Гардемарины, вперед!»** Х/ф (12+)
10.00, 16.00, 19.00 Новости.
10.15 **«Тихий Дон».** Х/ф (12+)
16.15, 19.45 **«Пелагия и белый бульдог».** Т/с (16+)
20.35 **«Двенадцать стульев».** Х/ф (6+)
23.20 **«Уикэнд у Берни».** Х/ф (16+) Ричард и Ларри – двое приятелей, мечтающих сделать хорошую карьеру в своей страховой компании. Случайно узнав о том, что кто-то «выкачал» из их фирмы крупную сумму денег, они немедленно доложили обо всем своему боссу Берни Ломаксу. Шеф щедро вознаградил рвение приятелей, пригласив провести уик-энд в собственном роскошном особняке на берегу океана...
01.10 **«Бухта Филиппа».** Т/с (16+)
04.35 **«Моя любовь».** Х/ф (6+)

Телепутешествия

07.05, 19.05 Берега Европы.
07.40, 19.40 Пролетая над миром.
08.05 Британия с высоты птичьего полета.
09.10 Экспедиция (12+)
09.40 Саманта Браун.
10.05, 22.05 Путешествие со вкусом (12+)
10.40, 22.40 Телепутеводитель.
11.05 В отрыв! Калифорния (16+)
11.40 Экстремальная кухня (12+)
12.05 Балтийские берега.
13.05 Жажда странствий (12+)
14.05 Национальный хоровод (12+)
14.40 Прогулки по Европе.
15.05 Дома Бразилии.
15.40 Калейдоскоп путешествий (16+)
16.05 Фестивали и праздники мира.
17.05 1000 мест, которые вы просто обязаны посетить.
18.05 Испанские города 21 века (12+)
18.40 Взрыв цвета.
20.05 О Канаде с высоты птичьего полета.
21.05 Следующая остановка (16+)
21.40 Саманта Браун (16+)
23.05 В отрыв! Гондурас.
23.40 Экстремальная кухня (18+)

РАЗВЛЕКАТЕЛЬНЫЕ

Ю

05.05 «Популярная правда: курортный роман». (16+)
05.35 «Популярная правда: идеальная семья». (16+)
06.05 «Популярная правда: интернет-убийца». (16+)
06.30, 12.30 «Топ-модель по-американски». (16+)
10.00 «Популярная правда: иностранцы в России». (16+)
10.30 «Стилистика». (12+)
11.00 **«Сезон охоты 2».** М/ф (12+)
16.00 «Барышня-крестьянка». (16+)
00.00 **«Район №9».** Х/ф (США, Новая Зеландия, Канада) (16+)
02.05 «В теме. Лучшее». (16+)
02.35 «Соблазны с Машей Малиновской». (16+)
04.00 «Starbook. Звездные татушки». (12+)

Кинопоказ

06.15,14.00 **«Отверженные».** Х/ф (16+)
08.10,15.55 **«Новый свет».** Х/ф (16+)
10.15 **«Роковая Лара».** Х/ф (16+)
12.15 **«Время».** Х/ф (16+)
18.00 **«Добро пожаловать на юг».** Х/ф (16+)
20.00 **«Сукияки Вестерн Джанго».** Х/ф (16+)
22.00 **«Похищенная».** Х/ф (16+)
23.40 **«Сокровище».** Х/ф (16+)

Русский иллюзион

05.35 **«Зависть богов».** Х/ф (16+)
07.50 **«На краю стою».** Х/ф (16+)
09.25 **«Два дня чудес».** Х/ф (6+)
10.35 **«Любовь в большом городе».** Х/ф (16+)
12.05 **«Поп».** Х/ф (16+)
14.15 **«Еще люблю, еще надеюсь».** Х/ф (12+)
15.40 **«Любовь в большом городе 2».** Х/ф (16+)
17.15 **«Прощайте, доктор Фрейд».** Х/ф (16+)
19.05 **«Карьера Димы Горина».** Х/ф (6+)
20.50 **«Любовь в большом городе 3».** Х/ф (Россия, Украина) (16+)
22.15 **«Дикарка».** Х/ф (12+)

Пятница

06.00 **«Смешарики».** М/с (12+)
09.10 Уличная магия. (16+)
09.40 Богач-бедняк. (16+)
10.10 Орел и решка. На краю света. (16+)
12.00 Ревизорро. (16+)
18.05 Орел и решка. (16+)
19.00, 20.00 Орел и решка. Неизведанная Европа. (16+)
23.00 **«Особь 2».** Х/ф (18+)
01.00 **«Особь. Пробуждение».** Х/ф (18+)
02.50 **«Охотники за чужими».** Т/с (16+)
03.50 Music. (16+)

TV 1000

08.20 **«Семь жизней».** Х/ф (США) (16+)
10.30 **«Сестры Магдалины».** Х/ф (Великобритания, Ирландия) (16+)
12.30 **«Притворись моим мужем».** Х/ф (США) (12+)
14.15 **«Ангелы и демоны».** Х/ф (США) (16+)
16.40 **«Город Эмбер. Побег».** Х/ф (США).
18.20 **«Семь жизней».** Х/ф (США) (16+)
20.30 **«1+1».** Х/ф (Франция) (16+)
22.30 **«Тормоз».** Х/ф (США) (16+)
00.05 **«Я соблазнила Энди Уорхола».** Х/ф (США) (18+)
01.35 **«Дикая река».** Х/ф (12+)
03.35 **«Джерри Магуайер».** Х/ф (США).

Дом-кино

09.10 **«Кубанские казаки».** Х/ф (16+)
11.05 **«Бабло».** Х/ф (18+)
12.45 **«Высота».** Х/ф (16+)
14.25 **«Питер FM».** Х/ф (16+)
15.55 **«Русалка».** Х/ф (16+)
17.45 **«Красные горы».** Т/с (16+)
20.20 «Окно в кино».
20.30 **«Космос как предчувствие».** Х/ф (16+)
22.05 **«Мимино».** Х/ф (12+)
23.45 **«За двумя зайцами».** Х/ф (12+)
01.35 **«Три дня в Москве».** Х/ф (16+)

ДЕТЯМ

Детский

08.00, 15.00, 00.00 «Новый ЗанзиБар». (6+)
08.20, 15.20, 00.25 **«Веселая карусель №17».** М/ф (6+)
08.30, 15.30, 15.40, 00.30, 00.45 **«Гора самоцветов».** М/с
09.00, 09.10, 16.00, 16.10 **«Парк «Галактика».** Т/с (12+)
09.30, 16.30 **«Охотники за драконами».** Т/с (6+)
10.00, 10.10, 17.00, 17.10, 22.00, 22.10 **«DJ Си Джей».** Т/с (6+)
10.20, 11.20, 17.20, 20.25 **«Муравьишки».** Т/с (16+)
10.30, 10.40, 10.55, 11.10 **«Зверята».** Т/с (16+)
11.30, 11.45, 18.30, 18.45, 23.30, 23.45 **«Комната 13».** Т/с (12+)
12.00, 12.10, 19.00, 19.10 **«Друзья ангелов».** Т/с (6+)
12.30 **«Мартышки в космосе».** М/ф
13.45 **«Ну, погоди! №18».** М/ф (12+)
14.00, 20.55 **«Инами».** Т/с (6+)
14.25, 21.10, 21.20 **«Монк».** Т/с (6+)
14.30, 21.30 **«Могучие рейнджеры».** Т/с (12+)
17.30, 17.40, 22.30, 22.45 **«Письма от Феликса».** Т/с (16+)
18.00 **«Гладиаторы».** Т/с (6+)
19.25 **«Боцман и попугай №1».** М/ф
19.35 **«Незнайка учится».** М/ф
20.00 **«Пиратские острова».** Т/с (6+)

Disney

06.45 **«Спецагент Осо».** М/с
07.15 **«Умелец Мэнни».** М/с
07.45 **«Генри Обнимонстр».** М/с
08.15 **«Шериф Келли и Дикий Запад».** М/с
08.45 **«Доктор Плюшева».** М/с
09.15 **«Джейк и пираты Нетландии».** М/с
09.45 **«София Прекрасная».** М/с
10.15 **«Остров ошибок».** М/ф
10.40 **«Новаторы».** М/с
11.15 Устами младенца.
11.50, 12.20, 12.45 **«Легенда о Тарзане».** М/с
13.15, 13.45, 14.10 **«Русалочка».** М/с
14.35 **«Как создавалась история игрушек».** Х/ф (США).
15.40 **«Сабрина – маленькая ведьма».** М/с
19.30 Анимац. фильм **«Элвин и бурундуки встречают оборотня».** (США).
21.00 **«Ведьмы-близняшки 2».** Х/ф (США).
22.40 **«Мэрайя Мунди и шкатулка Мидаса».** Х/ф (Испания).
00.40 **«Сказания Земноморья».** М/ф
02.55 **«Робин Гуд».** Т/с (16+)

Карусель

05.00 «Прыг-Скок команда».
05.10 **«Споукли – квадратная тыква».** М/ф
06.00 «Школа Аркадия Паровозова».
06.30 **«Приключения Маши и Гоши».** М/с
07.15 **«Гуси-лебеди».** М/ф
07.35 **«Царевна-лягушка».** М/ф
08.15 **«Аленький цветочек».** М/ф
09.00 **«Маша и Медведь».** М/с
10.00 «Перекресток».
10.50 **«Маша и Медведь».** М/с
12.00 **«Дюймовочка».** Х/ф (16+)
13.30 **«Приключения капитана Врунгеля».** М/ф
15.55 **«Трансформеры Прайм: охотники на чудовищ. Восстание предаконов».** М/ф
17.00 «Перекресток».
17.50 **«Барбоскины».** М/с
19.05 **«Три орешка для Золушки».** Х/ф (16+) Мачеха Золушки всеми силами хочет выдать свою глупую и злую родную дочь замуж за принца. Но тому совсем не хочется жениться, он ссорится с отцом и собирается покинуть дворец, но... в последний момент он влюбляется в очаровательную незнакомку в маске, которая быстро исчезает. Принц и не догадывается, что эта прекрасная девушка, ловкий стрелок, которого он встретил в лесу, и озорная девчонка — одно и то же лицо. Все эти превращения оказались возможными благодаря волшебным орешкам, в одном из которых находился и свадебный подарок для Золушки.
20.30 «Спокойной ночи, малыши!»
20.40 **«Машины сказки».** М/ф
22.20 **«Неуловимые мстители».** Х/ф (16+)
23.35 **«Новые приключения неуловимых».** Х/ф (16+)
00.55 **«Юные детективы».** Т/с (16+)
03.45 **«Корабль сокровищ».** М/ф

СПОРТ

Россия-спорт

07.00 «Панорама дня». Live.
08.00 «Моя рыбалка».
08.40 **«Неваляшка».** Х/ф (16+)
10.30 «24 кадра». (16+)
12.30 «Большой футбол».
12.55 Баскетбол. Единая лига ВТБ. ЦСКА – «Красный Октябрь» (Волгоград). Прямая трансляция.
14.45 **«Шерлок Холмс».** Х/ф (16+)
16.30 **«Шерлок Холмс».** Х/ф (16+)
18.20 **«Шерлок Холмс».** Х/ф (16+)
20.15 Профессиональный бокс. Денис Лебедев (Россия) против Павла Колодзея (Польша). Бой за титул чемпиона мира по версии WBA.
20.35 Профессиональный бокс. Григорий Дрозд (Россия) против Кшиштофа Влодарчика (Польша). Бой за титул чемпиона мира по версии WBC.
21.55 «Большой спорт».
22.20 **«Смертельная схватка».** Х/ф (16+)
01.55 «На пределе». (16+)
02.25 «Все, что нужно знать». Эволюция.
03.15 «Все, что нужно знать». Мозг.
04.05 «Трон».
04.30 «Наука на колесах».

Eurosport

10.30 Суперспорт. ЧМ. Катар.
11.00 Супербайк. ЧМ. Катар. Попытка 2.
11.30 Теннис. Турнир Большого Шлема. Открытое первенство Австралии. Финал. Мужчины.
13.30 Марафон. Нью-Йорк.
14.30 All sports.
15.00 Снукер. Международный чемпионат. Китай. Финал.
16.30 Суперспорт. ЧМ. Катар.
17.00 Супербайк. ЧМ. Катар. Попытка 2.
17.30 Фигурное катание. Гран-При. Канада.
19.30 Футбол. Евроголы.
20.15 Марафон. Нью-Йорк.
21.15 All sports.
21.45 Снукер. Международный чемпионат. Китай. Финал.
23.00 All sports. «Watts».
23.15 Про рестлинг. (16+)
23.45 Про рестлинг. (16+)
00.45 Футбол. Евроголы.
01.30 Фигурное катание. Гран-При. Канада.

Eurosport 2

05.00, 09.30, 17.00, 23.00 Снукер.
07.00, 11.30, 15.30, 04.00 Марафон.
08.00, 09.00, 12.30, 13.30, 18.45, 19.45, 00.30, 01.30 Супербайк.
08.30, 13.00, 19.15, 01.00 Суперспорт.
14.00 Сепак такро.
16.30, 22.30 All sports.
20.30 Фигурное катание.
02.00 Боевые искусства.

Дорогие читатели! В скобках указан возраст, с которого данная передача рекомендуется к просмотру.

СУПЕРМАРКЕТЫ SPAR

СЕРВЕЛАТ
«Кремлевский» в/к
Стародворские колбасы, 1кг
-43% ~~299.90~~
2палки/
*169,90 р
03-05.11.2014г

ГИПЕР СПАР

ЯЙЦО
куриное
белое, С1, 10шт
-48% ~~47.90~~
2 десятка/
*24,90 р
03-05.11.2014г

*цена в указанные сроки действия акции на покупку не более указанного количества акционного товара, при покупке на сумму от 200 рублей любых товаров, кроме товара акции. Предложения действуют при условии наличия товара. Количество товара ограничено. Если стоимость покупки других товаров менее 200 рублей, то стоимость товара акции будет соответствовать регулярной цене в период до акции. Акция действует в гипермаркетах "СПАР", супермаркетах "СПАР" (ООО "СПАР-Тула"). Информацию об организаторе акции, правилах её проведения, товаре, участвующем в акции, можно получить на местах продаж. Акции действуют в Туле и Тульской области.

Товар может отличаться от изображенного. ООО "СПАР Тула". на правах рекламы

Первый

07.00 **«Кубанские казаки».** Х/ф (16+)
09.00 «Флаг. Символ преемственности».
10.00 Новости.
10.10 **«Улыбка пересмешника».** Т/с (16+)
12.00 Новости.
12.10 **«Королева бензоколонки».** Х/ф (16+) После провала на экзаменах в «Балет на льду» Людмила устраивается заправщицей на бензоколонку. После ряда забавных приключений она завоевывает всеобщую любовь...
13.40 **«Три плюс два».** Х/ф (16+)
15.20 **«Весна на Заречной улице».** Х/ф (16+)
17.10 Муз (16+)
18.00 Новости.
18.15 Муз (16+)
21.00 «Время».
21.30 **«Улыбка пересмешника».** Т/с (16+)
23.20 «Вечерний Ургант» (16+)
23.55 «Прима из клана Сопрано» (12+)
01.00 **«Влюбленный Шекспир».** Х/ф (16+)
03.15 «В наше время» (12+)
04.05 «Контрольная закупка».

Россия Тула

05.25, 03.45 «Комната смеха». (12+)
06.35 **«Как же быть сердцу 2».** Х/ф (16+)
08.35 **«Снежная королева».** М/ф
09.55, 14.20 **«Пенелопа».** Х/ф (16+) Алена – добрая и красивая, совсем юная девушка работает сортировщицей в порту. Местные парни заглядываются на нее, но она отвергает все ухаживания и ждет большой любви.
14.00, 20.00 «Вести». (12+)
17.50 «Петросян-шоу». (16+)
20.30 **«Солнечный удар».** Х/ф (16+) История любви поручика и прекрасной незнакомки, обрушившейся на них как солнечный удар. Познакомившись на пароходе, герои сходят на берег в маленьком уездном городке Павлино, где проводят в гостинице одну единственную ночь вместе. Наутро женщина исчезает – ее дома ждут супруг и дочка. А поручик спустя годы не может забыть потрясшее его любовное приключение...
23.55 **«Ящик Пандоры».** Х/ф (16+)

НТВ

05.50 **«Дорожный патруль».** Т/с (16+)
07.50 **«Морские дьяволы. Смерч».** Т/с (16+)
08.00 «Сегодня».
08.15 **«Морские дьяволы. Смерч».** Т/с (16+)
10.00 «Сегодня».
10.20 **«Собр».** Т/с (16+)
13.00 «Сегодня».
13.25 **«Собр».** Т/с (16+)
16.00 «Сегодня».
16.20 **«Собр».** Т/с (16+)
19.00 «Сегодня».
19.45 Футбол. Лига чемпионов УЕФА. «Зенит» (Россия) – «Байер» (Германия).
22.00 **«Литейный».** Т/с (16+)
00.55 **«Шпильки».** Х/ф (16+) Четыре танцовщицы стриптиз-шоу в одном из роскошных клубов Санкт-Петербурга не дружат между собой, встречаются только по работе. Клуб не предоставляет интим-услуг, для девушек это работа, танцы, за которые хорошо платят. Одна из девушек арестована, в клубе проводится обыск – у Кати (танцовщицы, руководительницы маленького коллектива) найдены наркотики, она отправлена в КПЗ...
03.05 «Квартирный вопрос».
04.05 «Дикий мир».

СТС Тула

05.25 «Животный смех».
05.45 «Музыка на СТС». (16+)
06.00 **«Зимовье зверей», «Огневушка-поскакушка», «Коротышка – зеленые штанишки», «Хвастливый мышонок», «В порту», «Песенка мышонка», «Паровозик из Ромашкова».** М/ф
07.30 **«Клуб Винкс – школа волшебниц».** М/с (12+)
08.00 **«Смешарики».** М/с
08.30 ПроТех (16+)
09.00 **«Смешарики».** М/с
09.20 **«Том и Джерри».** М/с
09.35 **«Звездная пыль».** Х/ф (США, Великобритания) (16+)
12.00 **«Восьмидесятые».** Т/с (16+)
16.00 ПроТех (16+)
16.30 «Восьмидесятые». (16+)
17.00 **«Вий».** Х/ф (Россия, Украина, Германия, Великобритания, Чехия) (12+)
18.30 **«Кухня».** Т/с (16+)
22.30 Анимац. фильм **«Рональ-варвар».** (Дания). (16+)
00.10 Анимац. фильм **«Уоллес и Громит. Проклятие кролика-оборотня».** (США). (12+)
01.45 «Хочу верить». (16+)
03.15 «Не может быть!» (16+)
04.05 **«Снежная королева».** М/ф

ТНТ Тула

05.10, 03.50 **«Тайные агенты».** Т/с (16+)
06.05, 04.40 **«Пригород 2».** Т/с (16+)
06.45 **«Саша+Маша».** Т/с (16+)
07.00 **«Турбо-Агент Дадли».** М/с
07.30, 19.30 Своими глазами (16+)
07.55 **«Кунг-Фу Панда. Удивительные легенды».** М/с
08.20 **«Озорные анимашки».** М/с
09.00 «Дом 2. Lite» (16+)
10.00, **10.30, 11.00, 11.30, 12.00, 12.30, 13.00, 13.30, 14.00, 14.30, 15.00, 15.30, 16.00, 16.30, 17.00, 17.30, 18.00, 18.30, 19.00, 20.00, 20.30, 21.00, 21.30, 22.00, 22.30** **«Универ. Новая общага».** Т/с (16+)
23.00 «Дом 2. Город любви» (16+)
00.00 «Дом 2. После заката» (16+)
01.00 **«15 минут славы».** Х/ф (16+) Полицейский Эдди Флеминг и молодой пожарный инспектор Джордж Уоршоу расследуют двойное убийство и поджог. Преступники – двое отчаянных славянских парней, чех Эмиль и русский Олег. Первый приехал в США, чтобы стать богатым, а второй – великим режиссером. Насмотревшись многочисленных ток-шоу, ребята решают заработать на убийстве известного полицейского, засняв преступление на пленку и продав ее на телевидение...
03.20 **«Джоуи 2».** Т/с (16+)

Первый Тульский

06.00 Музыка на канале. (16+)
07.45 «Утро детям!» (6+)
11.00 Музыка на канале. (16+)
11.30 «Глянец». (12+)
12.00 **«Вода – линия жизни».** Д/ф (16+)
12.30 Спектакль «Соколы и вороны».
15.20 «Тула рулит». (12+)
15.45 «Про кино». (12+)
16.15 **«Монстр в Париже!»** Х/ф (16+)
17.55 «Финиш». Спортивная программа. (12+)
18.25 «Во весь голос». Караоке шоу. (12+)
19.15 «Во весь голос». Караоке шоу. (12+)
20.10 «Во весь голос». Караоке шоу. (12+)
21.00 **«Другой мир 2. Эволюция».** Х/ф (16+) В зловещем ночном мире, скрытом от взора простых смертных, не утихает беспощадная борьба между двумя кланами властителей мрака — вампирами и оборотнями. Настала пора узнать об истоках вековой вражды, ставшей для вампира-воительницы Селин и Майкла, полуоборотня-получеловека, проклятьем и смыслом существования.
22.55 **«Восток Запад 101».** Т/с (16+)
00.00 «Афиша». (12+)
00.25 Музыка на канале. (16+)

ТВ Центр Тула

05.25 **«Илья Муромец».** Х/ф (16+)
06.55 **«Гардемарины, вперед!»** Х/ф (16+)
09.40 **«Доброе утро».** Х/ф (16+)
11.30 СОБЫТИЯ.
11.40 Тайны нашего кино. «Благословите женщину». (12+)
12.10 **«Благословите женщину».** Х/ф (16+)
14.30 СОБЫТИЯ.
14.45 «Приглашает Борис Ноткин».
15.15 **«Домик у реки».** Х/ф (16+)
18.55 **«Любопытная Варвара».** Т/с (16+)
21.00 СОБЫТИЯ.
21.20 ПРИЮТ КОМЕДИАНТОВ. «Щукины дети». (12+)
23.15 КИНО XXI ВЕКА. **«Географ глобус пропил».** (16+)
01.35 **«Звездность во благо».** Д/ф (16+)
02.55 **«Кровавый спорт».** Д/ф (16+)
04.20 **«Исцеление любовью».** Т/с (16+)

Рен ТВ Тула

05.00 **«Меч».** Т/с (16+) Наши дни. Москва. Растущий мегаполис выходит из-под контроля милиции. Уровень преступности растет в геометрической прогрессии. Макс Калинин – бывший офицер разведки ВДВ, оперативник УБОП. По фиктивному обвинению его увольняют со службы. Макс не согласился отпустить преступника, за которого кто-то из его руководства получил большую взятку. Калинин принимает непростое решение: он будет бороться с беззаконием своими методами. Макс собирает маленькую команду единомышленников. Команда разрастается и постепенно превращается в опасную и жестокую карательную организацию, которой боятся все. Они выбирают своим знаком меч, так же их называют и журналисты. На улицах города разворачивается настоящая война. «Меч» находится между двух зол — криминального мира, который объявляет огромные деньги за их «головы», и своих бывших коллег, которые начинают охоту на «оборотней».
04.20 «Адская кухня 2». (16+)

Домашний

05.10 Французские уроки. (12+)
05.50 Тайны еды. (16+)
06.00 «Джейми: обед за 30 минут». (16+)
06.30 «Джейми: обед за 30 минут». (16+)
07.00 Своими глазами (16+)
07.30 «Джейми: обед за 30 минут». (16+)
08.00 М/ф
08.30 **«Там, на неведомых дорожках...».** Х/ф (12+)
09.45 **«Возвращение в Эдем».** Х/ф (Австралия, США) (16+)
15.05 **«Грязные танцы».** Х/ф (США) (16+)
17.00 «Моя свадьба лучше!» (16+)
18.00 **«Она написала убийство».** Т/с (16+)
18.55 «Одна за всех». (16+)
19.00 **«Монтекристо».** Т/с (16+)
20.55 **«Отражение».** Т/с (16+)
00.00 Своими глазами (16+)
00.30 **«Папа напрокат».** Х/ф (16+)
02.25 «Моя свадьба лучше!» (16+)

Звезда

06.00 Гимн Российской Федерации.
06.03, **06.16, 06.29 «Светлячок».** М/с
06.42, **06.51 «Приключения кузнечика Кузи».** М/с
07.01 **«Иван да Марья».** Х/ф (16+)
08.28, **09.11 «Рожденная революцией».** Т/с (6+)
09.00, **10.00, 11.00, 12.00, 13.00, 14.00, 15.00, 16.00, 17.00, 18.00, 19.00, 20.00, 21.00, 22.00, 23.00** Новости дня.
10.03, **11.03 «Рожденная революцией».** Т/с (6+)
11.41, **12.03, 13.11 «Рожденная революцией».** Т/с (6+)
13.32, **14.03, 15.03 «Рожденная революцией».** Т/с (6+)
15.25, **16.03, 17.03 «Рожденная революцией».** Т/с (6+)
17.17, **18.11, 19.03 «Рожденная революцией».** Т/с (6+)
19.24, **20.03, 21.03 «Рожденная революцией».** Т/с (6+)
21.10, **22.03, 23.11 «Рожденная революцией».** Т/с (6+)
23.24 **«Рожденная революцией».** Т/с (6+)
01.08 **«Рожденная революцией».** Т/с (6+)
02.45, **03.49 «Комбаты».** Х/ф (6+)
04.53 **«Егорка».** Х/ф (16+)

ТВ-3

06.00 М/ф
07.30 **«Москва – Кассиопея».** Х/ф (16+)
09.15 **«Отроки во Вселенной».** Х/ф (16+)
11.00 **«Через тернии к звездам».** Х/ф (16+)
14.00 **«Сумерки. Сага. Рассвет: часть 1».** Х/ф (США) (16+)
16.30 **«Сумерки. Сага. Рассвет: часть 2».** Х/ф (США) (16+)
19.00 **«Турист».** Х/ф (США) (16+)
21.00 **«Красный дракон».** Х/ф (США) (16+) Действие разворачивается до событий, описанных в «Молчании ягнят». Мы знакомимся с Уиллом Грэмом, поймавшим Ганнибала Лектора. После ареста Лектора, который едва не стоил Грэму жизни, Уилл уходит со службы в Бюро. Однако появление нового жуткого серийного убийцы заставляет Грэма вернуться на службу...
23.30 **«Ганнибал».** Х/ф (США) (16+)
02.15 **«Соседка по комнате».** Х/ф (США) (16+)

Фильм дня

Джонни Депп

«ТУРИСТ»

ТВ3
19.00

Американец Фрэнк (Джонни Депп) приезжает в Италию, чтобы залечить душевную рану. В Венеции он знакомится с необычной женщиной по имени Элиза. Израненное сердце, похоже, готово сдаться новой возлюбленной...

Телепрограмма предоставлена ЗАО «Сервис ТВ» и телеканалами. В программе возможны изменения по не зависящим от редакции причинам.

Культура

06.30 Канал «Евроньюс».
10.00 **«Царица небесная. Казанская икона Божией Матери».** Д/ф (16+)
10.35 **«Минин и Пожарский».** Х/ф (16+)
12.20 «Россия, любовь моя!» «Терские казаки».
12.50 **«Страна птиц. Глухариные сады».** Д/ф (16+)
13.30 Концерт «Русские потехи».
14.50 Спектакль «Пристань».
18.05 «Больше, чем любовь».
18.45 «Романтика романса». «Ты говоришь мне о любви».
19.40 **«История Семеновского полка, или Небываемое бывает».** Д/ф (16+)
20.25 **«Тихий Дон».** Х/ф (16+)
22.20 «Тихий Дон» и его герои. «Линия жизни». З. Кириенко.
23.15 **«Ришелье. Мантия и кровь».** Х/ф (Франция).
01.00 «Чайковский в джазе». Сергей Жилин и «Фонограф-Симфо-Джаз».
01.55 **«Страна птиц. Глухариные сады».** Д/ф (16+)
02.35 **«Остров Сен-Луи. Город женщин».** Д/ф (16+)

Пятый канал

05.30 **«Детективы. Почтальонша».** Т/с (16+)
06.00 **«Бюро находок».** М/ф
07.35 **«Руслан и Людмила».** Х/ф (16+)
10.00, **18.30** «Сейчас».
10.10, **01.35** Праздничный концерт Вики Цыгановой «Это Родина моя!» (12+)
10.50, **11.45, 12.45, 13.40, 14.40, 15.35, 16.30, 17.30 «Так далеко, так близко».** Т/с (16+)
19.00, **19.55, 20.45, 21.35 «Туман».** Т/с (16+)
22.25, **23.20, 00.00, 00.50 «Туман 2».** Т/с (16+)
02.50 **«Право на защиту. Семейная ссора».** Т/с (16+)
03.50 **«Право на защиту. Дневник онлайн».** Т/с (16+)
04.50 **«Право на защиту. Праздники в Милане».** Т/с (16+)

Перец

05.10, **06.00** М/ф
06.30 **«Гостья из будущего».** Х/ф (16+)
13.30 «Улетное видео». (16+)
14.00 «Дорожные войны». (16+)
14.30 **«Четыре таксиста и собака».** Х/ф (16+)
17.00 **«Четыре таксиста и собака 2».** Х/ф (16+)
19.30 «Машина». (16+)
23.00 **«Живой».** Х/ф (16+)
01.00 **«Наслаждение».** Т/с (16+)
02.00 **«Я – кукла».** Х/ф (16+)
04.15 «Анекдоты». (16+)

Общественное телевидение России

08.25, **21.10** «Спасская башня» (12+)
09.20 **«Эмиль Лотяну. Цыганский вальс».** Д/ф (16+)
10.00, **16.10 «Дежа вю».** Х/ф (16+)
11.50 Концерт «Виват, баян!»
13.00, **16.00, 19.00, 21.00** Новости.
13.20 **«Крах инженера Гарина».** Х/ф (16+)
14.35 Концерт «Голос души».
18.05 **«Пропавшая Казанская икона Божьей матери».** Д/ф (16+)
19.20 **«По главной улице с оркестром».** Х/ф (16+)
22.10 **«Кавалеры морской звезды».** Х/ф (16+)

ПОЗНАВАТЕЛЬНЫЕ

Discovery

05.05, **14.05** Махинаторы (12+)
06.00, **08.35** Золотая лихорадка (16+)
06.50 Быстрые и громкие (12+)
07.40, **12.15, 19.35** Как это устроено?
08.10, **12.40, 19.05, 03.45** Как это сделано?
09.30, **04.10** Смотри в оба (12+)
10.25, **10.50, 15.25, 15.55** Охотники за реликвиями (12+)
11.20, **23.55** Top Gear.
13.10, **02.55** Автоподполье (16+)
15.00 Махинаторы.
16.20, **16.50** Беар Гриллс (12+)
17.15 Выживание без купюр (16+)
18.10 Дневники великой войны.
20.00 Быстрые и громкие.
21.00 Великий махинатор (12+)
22.00 Полный форсаж (12+)
23.00, **23.30, 02.05, 02.30** Склады (12+)
00.50, **01.15** Настоящие аферисты.
01.40 Молниеносные катастрофы.

National Geographic

05.00, **10.00, 15.00** Первым делом – самолеты (6+)
06.00, **09.00, 14.00** Неуязвимые конструкции (12+)
07.00, **13.00** Игры разума (6+)
07.30, **13.30** Увлекательная наука (12+)
08.00 Сделай или умри (18+)
08.30 Научные глупости.
11.00 Мегазаводы (12+)
12.00 Дикая стройка (16+)
16.00 Медведи острова Страха (12+)
17.00 Дикие животные Севера (12+)
18.00 Доисторические монстры Гитлера (18+)
19.00 Экстремальное путешествие (16+)
20.00 Золото Юкона (12+)
21.00, **01.00, 04.00** Сборник «Игр разума» (12+)
22.00, **22.30, 02.00, 02.30** Полезные советы Дэвида Риза (12+)
23.00 Расследования авиакатастроф (16+)
00.00 Граница.
03.00 Великие рейды Второй мировой войны (18+)

Animal planet

05.36, **11.20** Обезьянья жизнь.
06.00, **21.00, 02.25** Ветеринар Бондай Бич.
06.25, **15.30** Адская кошка (12+)
07.15 Плохой пес (12+)
08.10, **14.35** Дома на деревьях (12+)
09.05, **17.20** Детеныши животных.
10.00 Территория животных (12+)
10.55 Укротитель по вызову (12+)
11.50, **12.20, 18.15, 18.45** Тайная жизнь домашних питомцев.
12.45, **19.10** Плохой пес! (12+)
13.40, **20.05, 01.35** Отдел защиты животных – Южная Африка.
16.25 Кошек не любить нельзя.
21.55, **22.25, 03.15, 03.38** Деревенские ветеринары.
22.50, **04.02** Дикий Криминал (16+)
23.45, **04.49** Дикие и опасные (16+)
00.40 Полиция Хьюстона – отдел по защите животных (16+)

Travel channel

05.00 Чудеса планеты.
06.00, **11.00, 16.00, 00.00** Легенды старого замка (16+)
07.00, **12.00, 17.00, 01.00** Монументальные секреты (16+)
08.00 Всемирный путешественник (16+)
09.00, **13.00, 18.00** Незапланированная поездка (16+)
09.30, **15.00, 21.00, 21.30, 03.00, 03.30** Охотники за международной недвижимостью (16+)
10.00, **15.30** Удивительные загородные дома (16+)
10.30, **14.30, 18.30** Спасатели имущества (16+)
13.30, **14.00, 19.00, 19.30** Багажные битвы (16+)
20.00, **02.00** Необычная еда (16+)
22.00, **22.30, 04.00, 04.30** Проект Бронсона Пиншо (16+)
23.00 Стройка на Аляске (16+)

Мир

06.00 М/ф
07.30 **«Гардемарины, вперед!»** Х/ф (12+)
10.00, **16.00, 19.00** Новости.
10.15 **«Мы из джаза».** Х/ф (12+)
11.45 **«Двенадцать стульев».** Х/ф (6+)
14.25, **23.00 «Берегись автомобиля».** Х/ф (12+) Фильм о современном Робин Гуде – застенчивом страховом агенте Деточкине, который, движимый наилучшими побуждениями, угоняет автомобили людей, живущих на нетрудовые доходы.
16.15 **«Пелагия и белый бульдог».** Т/с (16+)
19.15 **«Назад в СССР».** Т/с (16+)
00.40 **«Тихие сосны».** Х/ф (16+)
02.20 **«Бухта Филиппа».** Т/с (16+)

Телепутешествия

07.05, **19.05** Берега Европы.
07.40, **19.40** Пролетая над миром.
08.05, **20.05** О Канаде с высоты птичьего полета.
09.05, **21.05** Следующая остановка (16+)
09.40, **21.40** Саманта Браун (16+)
10.05, **22.05** Путешествие со вкусом (12+)
10.40, **22.40** Телепутеводитель.
11.05, **23.05** В отрыв! Гондурас.
11.40 Экстремальная кухня (18+)
12.05 Балтийские берега.
13.05 Жажда странствий (12+)
14.05 Взрыв цвета.
14.40 Прогулки по Европе.
15.05 Дома Бразилии.
15.40 Калейдоскоп путешествий (16+)
16.05 Фестивали и праздники мира.
17.05 1000 мест, которые вы просто обязаны посетить.
18.05 Испанские города 21 века (12+)
18.40 Автостопом по России (12+)
23.40 Экстремальная кухня (16+)

РАЗВЛЕКАТЕЛЬНЫЕ

Ю

05.10 **«Сезон охоты».** М/ф (12+)
06.50 **«Сезон охоты 2».** М/ф (12+)
08.15 «Топ-модель по-американски». (16+)
10.00 «Starbook. Звезды и красная помада. Рейтинг журнала «Allure». (12+)
11.00, **00.00 «Сердца трех».** Т/с (16+) Молодой миллионер Фрэнсис Морган вместе со дальним родственником Генри Морганом отправляется на поиски старинного клада, спрятанного их далеким предком-пиратом.
16.00 «Барышня-крестьянка». (16+)

Кинопоказ

05.10, **12.30 «Похищенная».** Х/ф (16+)
06.55, **14.10 «Солдат Джейн».** Х/ф (16+)
09.00, **16.15 «Добро пожаловать на юг».** Х/ф (16+)
10.45 **«Сукияки Вестерн Джанго».** Х/ф (16+)
18.00 **«Манипуляция».** Х/ф (16+)
20.00 **«Святые и грешники».** Х/ф (16+)
22.00 **«Сочувствие госпоже Месть».** Х/ф (16+)
23.55 **«Лурд».** Х/ф (16+)

Русский иллюзион

05.00 **«Два дня чудес».** Х/ф (6+)
06.10 **«Любовь в большом городе».** Х/ф (16+)
07.40 **«Поп».** Х/ф (16+)
09.50 **«Еще люблю, еще надеюсь».** Х/ф (12+)
11.10 **«Любовь в большом городе 2».** Х/ф (16+)
12.50 **«Прощайте, доктор Фрейд».** Х/ф (16+)
14.40 **«Карьера Димы Горина».** Х/ф (6+)
16.20 **«Любовь в большом городе 3».** Х/ф (Россия, Украина) (16+)
17.45 **«Дикарка».** Х/ф (12+)
19.30 **«Усатый нянь».** Х/ф (16+)
20.50, **22.30 «Савва Морозов».** Х/ф (16+)

Пятница

06.00 **«Смешарики».** М/с (12+)
09.10 Уличная магия. (16+)
09.40 Богач-бедняк. (16+)
10.10 Орел и решка. На краю света. (16+)
12.00 Ревизорро. (16+)
18.05 Орел и решка. (16+)
19.00 Орел и решка. Шопинг. (16+)
20.00 Орел и решка. Неизведанная Европа. (16+)
23.00 **«Особь. Пробуждение».** Х/ф (18+)
00.50 **«Охотники за чужими».** Т/с (16+)
03.50 Music. (16+)

TV-1000

07.50 «Дикая река». (12+)
10.05 **«Джерри Магуайер».** Х/ф (США).
12.30 **«Джек и Джилл. Любовь на чемоданах».** Х/ф (Франция, Канада) (12+)
14.00 **«Я соблазнила Энди Уорхола».** Х/ф (США) (18+)
15.30 **«Оливер Твист».** Х/ф (12+)
17.50 **«Мы. Верим в любовь».** Х/ф (Великобритания) (12+)
20.00 **«Волк».** Х/ф (США) (16+)
22.10 **«Параллельные миры».** Х/ф (США) (16+)
00.05 **«Двадцать одно».** Х/ф (США) (16+)
02.10 **«Я нормально супер гуд».** Х/ф (Германия) (16+)
03.50 **«Волк».** Х/ф (США) (16+)

Дом-кино

08.15 **«Испытатель».** Х/ф (12+)
08.45 **«Кадриль».** Х/ф (12+)
10.15 **«Слон».** Х/ф (12+)
11.50 **«По семейным обстоятельствам».** Х/ф (12+)
14.15 **«Пять невест».** Х/ф (16+)
16.05 **«Операция «Ы» и другие приключения Шурика».** Х/ф (16+)
17.45 **«Красные горы».** Т/с (16+)
20.20 «Окно в кино».
20.30 **«Благословите женщину».** Х/ф (12+)
22.30 **«Белое солнце пустыни».** Х/ф (16+)
00.00 **«Назад – к счастью, или Кто найдет Синюю птицу».** Х/ф (16+)
01.55 **«Красная палатка».** Х/ф (12+)

ДЕТЯМ

Детский

07.45 **«Ну, погоди! №18».** М/ф (12+)
08.00, **15.00, 15.15, 00.00, 00.20** «Творческие мастерские».
08.30, **15.30, 15.40, 00.35, 00.50 «Гора самоцветов».** М/с
09.00, **09.10, 16.00, 16.10 «Парк «Галактика».** Т/с (12+)
09.30, **16.30 «Охотники за драконами».** Т/с (6+)
10.00, **17.00, 22.00 «DJ Си Джей».** Т/с (6+)
10.20, **13.25, 17.20, 20.25, 22.20 «Муравьишки».** Т/с (16+)
10.30, **10.40, 17.30, 17.40 «Письма от Феликса».** Т/с (16+)
11.00, **18.00 «Гладиаторы».** Т/с (6+)
11.30, **11.45, 18.30, 18.40, 23.30, 23.40 «Комната 13».** Т/с (12+)
12.00, **12.10, 19.00, 19.10 «Друзья ангелов».** Т/с (6+)
12.35 **«Незнайка учится».** М/ф
13.00, **20.00 «Пиратские острова».** Т/с (6+)
13.30, **20.30 «Властелины времени».** Т/с (6+)
13.55, **14.25, 18.55, 20.55, 21.25 «Монк».** Т/с (6+)
14.00, **21.00 «Инами».** Т/с (6+)
14.30, **21.30 «Могучие рейнджеры».** Т/с (12+)
19.25 **«Боцман и попугай №2».** М/ф
19.35 **«Мешок яблок».** М/ф
22.30, **22.40 «Зверята».** Т/с (16+)

Disney

07.15 **«Умелец Мэнни».** М/с
07.45 **«Генри Обнимонстр».** М/с
08.15 **«Шериф Келли и Дикий Запад».** М/с
08.45 **«Доктор Плюшева».** М/с
09.15 **«Джейк и пираты Нетландии».** М/с
09.45 **«София Прекрасная».** М/с
10.15 **«Тайна третьей планеты».** М/ф
11.00 **«Новаторы».** М/с
11.50, **12.20, 12.45 «Легенда о Тарзане».** М/с
13.15, **13.45, 14.10 «Русалочка».** М/с
14.35, **15.05 «С приветом по планетам».** М/с
15.30 Анимац. фильм **«Элвин и бурундуки встречают Франкенштейна».** (США).
17.00 Анимац. фильм **«Элвин и бурундуки встречают оборотня».** (США).
18.40 **«Финес и Ферб. Миссия Marvel, специальный эпизод».** М/с
19.30 Анимац. фильм **«Ведьмина служба доставки».** (Япония). (6+)
21.40 **«Шаг вперед 2. Улицы».** Х/ф (США).

Карусель

05.00 «Прыг-Скок команда».
05.10 **«Томас и его друзья».** М/с
07.30 **«Сказка о царе Салтане».** Х/ф (16+)
08.55 **«Машины сказки».** М/ф
10.00 «Перекресток».
10.50 **«Приключения поросенка Фунтика».** М/ф
11.35 **«Тайна Сухаревой башни».** М/с
13.30 **«Фиксики».** М/с
15.10 **«Приключения кота Леопольда».** М/ф
17.00 «Перекресток».
17.55 **«Белка и Стрелка. Озорная семейка».** М/с
19.15 **«Белка и Стрелка. Лунные приключения».** М/ф
20.30 «Спокойной ночи, малыши!»
20.40 **«Маша и Медведь».** М/с
22.20 **«Корона Российской империи, или Снова неуловимые».** Х/ф (16+) Кончилась гражданская война. Четвёрка неуловимых мстителей, ставших чекистами, получает новое задание: охранять музейные ценности, в том числе и Большую императорскую корону. А между тем именно ею мечтают короноваться авантюристы, которые ведут в Париже борьбу за престол несуществующей Российской империи...
00.30 **«Юные детективы».** Т/с (16+)
03.45 **«Чемпион Лунной гонки».** М/ф

СПОРТ

Россия-спорт

05.00 Кикбоксинг. Сергей Харитонов (Россия) против Андерсона Сильвы (Бразилия). (16+)
07.00 «Панорама дня». Live.
08.00 «Моя рыбалка».
08.45 **«Неваляшка 2».** Х/ф (16+)
10.30 «24 кадра». (16+)
12.30 «Большой футбол».
12.55 **«Смертельная схватка».** Х/ф (16+)
16.25 Пляжный футбол. Интерконтинентальный кубок. Россия – Япония. Прямая трансляция из ОАЭ.
17.35 **«Охота на пиранью».** Х/ф (16+)
20.00 Профессиональный бокс. Александр Поветкин (Россия) против Карлоса Такама (Камерун); Рахим Чахкиев (Россия) против Джакоббе Фрагомени (Италия).
21.55 «Большой спорт».
22.20 **«Клад могилы Чингисхана».** Х/ф (16+)
01.55 «Как оно есть. Соя».
02.50 «Мастера». Змеелов.
03.20 «Дуэль».
04.15 **«Земляк».** Х/ф (16+)

Eurosport

10.30 Футбол. Евроголы.
11.15 All sports. «Watts».
11.30 Теннис. Турнир Большого Шлема. Открытый Чемпионат Франции. Финал. Мужчины.
13.30 All sports. «Watts».
13.45 Фигурное катание. Гран-При. Канада.
15.45 All sports. «Watts».
16.00 Футбол. Евроголы.
16.45 Футбол. «Барселона» (Испания) – «Аякс» (Амстердам) (Нидерланды).
17.45 Футбол. «Реал Мадрид» (Испания) – «Ливерпуль» (Англия).
20.00 Снукер. Международный чемпионат. Китай. Финал.
21.30 Теннис. «Матс пойнт».
22.00 All sports. «Watts».
23.00 Бокс. Уэльс. Полутяжелый вес. (16+)
00.30 «Авто и Мотоспорт».
00.35 Автогонки. ЧМ по эндуранс Шанхай.
01.05 «Авто и Мотоспорт».
01.20 Автогонки. Баку.
01.50 «Авто и Мотоспорт».
01.55 «Авто и Мотоспорт».
02.10 All sports. «Watts».
02.45 Снукер. Международный чемпионат. Китай. Финал.

Eurosport 2

05.00, **13.00** Марафон.
06.00, **07.00, 17.00, 18.00, 03.15, 04.15** Супербайк.
06.30, **17.30, 03.45** Суперспорт.
07.30, **18.30, 00.15** Снукер.
09.30 Фигурное катание.
11.30 Сепак такро.
14.00 Теннис.
16.00, **22.15** All sports.
20.00, **21.45, 22.30** Баскетбол.
01.45 Футбол.

Дорогие читатели! В скобках указан возраст, с которого данная передача рекомендуется к просмотру.

СУПЕРМАРКЕТЫ SPAR
САХАР 900гр

-24% ~~32.90~~
*24,90 р
5шт/
06-09.11.2014г

ГИПЕР СПАР
САХАР 900гр

-16% ~~29.90~~
*24,90 р
5шт/
06-09.11.2014г

*цена в указанные сроки действия акции на покупку не более указанного количества акционного товара, при покупке на сумму от 200 рублей любых товаров, кроме товара акции. Предложения действуют при условии наличия товара. Количество товара ограничено. Если стоимость покупки других товаров менее 200 рублей, то стоимость товара акции будет соответствовать регулярной цене в период до акции. Акция действует в гипермаркетах "СПАР", супермаркетах "СПАР" (ООО "СПАР-Тула"). Информацию об организаторе акции, правилах её проведения, товаре, участвующем в акции, можно получить на местах продаж. Акции действуют в Туле и Тульской области.

Товар может отличаться от изображенного. ООО "СПАР Тула".

на правах рекламы

Первый

09.00 Новости.
09.15 «Контрольная закупка».
09.45 «Жить здорово!» (12+)
10.55 «Модный приговор».
12.00 Новости.
12.20 **«Улыбка пересмешника».** Т/с (16+)
14.20 «Время покажет» (16+)
15.00 Новости.
15.15 «Время покажет» (16+)
16.00 «Мужское/Женское» (16+)
17.00 «Наедине со всеми» (16+)
18.00 Новости.
18.45 «Давай поженимся!» (16+)
19.50 «Пусть говорят» (16+)
21.00 «Время».
21.35 **«Улыбка пересмешника».** Т/с (16+)
23.30 «Вечерний Ургант» (16+)
00.00 Новости.
00.15 «Политика» (16+)
01.20 **«Мотель Бейтс».** Т/с (16+)
02.10 «Наедине со всеми» (16+)
03.00 Новости.
03.05 «Мужское/Женское» (16+)
04.00 «В наше время» (12+)

Россия Тула

05.00 «Утро России». (12+)
06.07, 06.35, 07.07, 07.35, 08.07, 08.35 Местное время. Вести-Тула. Утро.
09.00 «Провал Канариса». (12+)
09.55 «О самом главном». (12+)
11.00, 14.00, 17.00, 20.00 «Вести». (12+)
11.35, 14.30, 17.10, 19.35 «Местное время. Вести – Тула». (12+)
11.55 **«Тайны следствия».** Т/с (16+)
12.55 «Особый случай». (12+)
14.50 Вести. Дежурная часть.
15.00 **«Сердце звезды».** Т/с (16+)
16.00 **«Пока станица спит».** Т/с (16+)
17.30 **«Каменская».** Т/с (16+)
18.30 «Прямой эфир». (12+)
20.50 «Спокойной ночи, малыши!»
21.00 **«Сын за отца».** Т/с (16+)
00.45 «Дежурный по стране». М. Жванецкий. (12+)
01.45 **«Улицы разбитых фонарей».** Т/с (16+)

НТВ

06.00 «НТВ утром».
08.10 «До суда». (16+)
09.15 **«Возвращение Мухтара».** Т/с (16+)
10.00 «Сегодня».
10.20 **«Возвращение Мухтара».** Т/с (16+)
11.30 «Чрезвычайное происшествие. Обзор».
11.55 «Суд присяжных». (16+)
13.00 «Сегодня».
13.20 «Суд присяжных». (16+)
14.30 «Чрезвычайное происшествие. Обзор».
15.00 **«Лесник».** Т/с (16+)
16.00 «Сегодня».
16.30 **«Лесник».** Т/с (16+)
17.30 «Чрезвычайное происшествие. Обзор».
18.00 «Говорим и показываем». (16+)
19.00 «Сегодня».
19.40 **«Литейный».** Т/с (16+)
22.30 Футбол. Лига чемпионов УЕФА. «Манчестер Сити» (Англия) – ЦСКА (Россия).
00.45 «Лига чемпионов УЕФА. Обзор».
01.15 **«Шпильки 2».** Х/ф (16+)
Жизнь четырех героинь изменилась: Света родила ребенка и больше не работает в клубе, Катя теперь тренирует новых девушек-танцовщиц, Таня – студентка мединститута, работает лаборантом в больнице, Ксения по-прежнему танцует в клубе, у нее сложились отношения со следователем Михайловым, который ранее помог девушкам. Михайлов ведет дело опасного преступника, возглавляющего преступную группировку, на счету которой множество заказных убийств высокопоставленных лиц...

СТС Тула

05.05 «Животный смех».
05.50 «Музыка на СТС». (16+)
06.00 **«Хитрая ворона», «Жу-жу-жу», «Лиса и медведь», «Он попался», «Как львенок и черепаха пели песню», «Подарок для самого слабого».** М/ф
07.10 **«Пингвиненок Пороро».** М/с (6+)
07.30 **«Клуб Винкс – школа волшебниц».** М/с (12+)
08.00 **«Восьмидесятые».** Т/с (16+)
09.00 ПроТех (16+)
09.30 **«Восьмидесятые».** Т/с (16+)
12.00 Анимац. фильм **«Рональ-варвар».** (Дания). (16+)
13.30 ПроТех (16+)
14.00 **«Воронины».** Т/с (16+)
16.00 **«Восьмидесятые».** Т/с (16+)
16.30 **«Кухня».** Т/с (16+)
18.30 ПроТех (16+)
19.00 **«Кухня».** Т/с (16+)
19.30 **«Любит – не любит».** Т/с (16+)
20.00 **«Кухня».** Т/с (16+)
21.00 **«Светофор».** Т/с (16+)
22.00 **«Камень».** Т/с (16+)
23.45 «6 кадров». (16+)
00.00 ПроТех (16+)
00.30 «Кино в деталях с Федором Бондарчуком». (16+)
01.30 «6 кадров». (16+)
01.45 «Хочу верить». (16+)
02.45 **«Блеф».** Х/ф (Италия) (16+)
04.35 «Животный смех».

ТНТ Тула

05.10 **«Следы во времени».** Т/с (16+)
06.00 **«Только правда».** Т/с (16+)
07.00 **«Турбо-Агент Дадли».** М/с
07.30, 14.00, 19.30 Своими глазами (16+)
07.55 **«Кунг-Фу Панда. Удивительные легенды».** М/с
08.25 **«Озорные анимашки».** М/с
09.00 «Дом 2. Lite» (16+)
10.30 «Битва экстрасенсов» (16+)
11.30 **«Дикий, дикий Вест».** Х/ф (16+)
13.30 **«Универ».** Т/с (16+)
14.30, 15.00, 15.30, 16.00, 16.30, 17.00, 17.30, 18.00, 18.30, 19.00 **««Реал»ные пацаны».** Т/с (16+)
20.00, 20.30 **«Интерны».** Т/с (16+)
21.00 **«Всегда говори «да».** Х/ф (16+)
23.00 «Дом 2. Город любви» (16+)
00.00 «Дом 2. После заката» (16+)
01.00 **«Одноклассницы».** Х/ф (16+)
03.00, 03.25 **«Джо-уи 2».** Т/с (16+)
03.55 **«Тайные агенты».** Т/с (16+)

Первый Тульский

06.00 Музыка на канале. (16+)
06.50 «Утро в городе». (16+)
09.00 «Только новости». (0+).
09.10 «Особое мнение». (12+)
09.35 «02». (16+)
09.45 «Финиш». Спортивная программа. (12+)
10.10 Музыка на канале. (16+)
11.00 «Только новости». (0+).
11.15 **«Секретарь».** Т/с (16+)
12.05 «12 игрок». (12+)
12.30 **«Самые эпатажные рестораны мира».** Д/ф (16+)
13.00 «Только новости». (0+).
13.15 «02». (16+)
13.25 «Глянец». (12+)
13.50 Музыка на канале. (16+)
14.00 «Только новости». (0+).
14.05 **«Александровский сад».** Т/с (16+)
15.00 «Только новости». (0+).
15.05 **«Секретарь».** Т/с (16+)
16.00 «Только новости». (0+).
16.20 «02». (16+)
16.30 Мультмир (6+)
17.00 «Только новости». (0+).
17.05 «Танцевальный батл».(12+)
18.00 «Афиша». (12+)
18.30 «Особое мнение». (12+)
19.00 «Только новости». (0+).
19.30 «02». (16+)
19.45 «Экономическая среда». (12+)
20.10 **«Александровский сад».** Т/с (16+)
21.20 «Универсальный агент «. Х/ф (16+)
23.15 «02». (16+)
23.30 «Только новости». (0+).
00.05 «Особое мнение». (12+)
00.35 «Куда глаза глядят». (12+)

ТВ Центр Тула

06.00 «Настроение».
08.10 **«Тайна двух океанов».** Х/ф (16+)
11.00 «Доктор И...» (16+)
11.30 СОБЫТИЯ.
11.50 **«Домик у реки».** Х/ф (16+)
13.35 «Простые сложности». (12+)
14.10 «Наша Москва». (12+)
14.30 СОБЫТИЯ.
14.50 ГОРОД НОВОСТЕЙ.
15.10 БЕЗ ОБМАНА. «Трагедия сгущенки» (16+)
16.00 **«Чисто английское убийство».** Х/ф (Великобритания).
17.30 СОБЫТИЯ.
18.25 «Право голоса». (16+)
19.30 ГОРОД НОВОСТЕЙ.
19.50 **«Любопытная Варвара».** Т/с (16+)
22.00 СОБЫТИЯ.
22.30 «Линия защиты». (16+)
23.05 «Советские мафии. Еврейский трикотаж». (16+)
00.00 СОБЫТИЯ. 25-Й ЧАС.
00.35 «Петровка, 38». (16+)
00.55 **«Серж Гензбур. Парижский хулиган».** Д/ф (16+)
01.35 **«Охота на детей».** Д/ф (16+)
03.00 «Петровка, 38». (16+)
03.15 «Криминальная Россия. Развязка». (16+)

Рен ТВ Тула

05.00, 04.15 «Адская кухня 2». (16+)
06.00, 18.00 «Верное средство». (16+)
07.00, 12.00 «Информационная программа 112». (16+)
07.30, 13.00 Званый ужин. (16+)
08.30, 12.30, 19.30, 23.00 «24».
09.00 «Территория заблуждений». (16+)
11.00 «Анна Чапман и ее мужчины». (16+)
15.00 «Семейные драмы». (16+)
16.00, 17.00 Не ври мне! (16+)
19.00 Тульская Служба Новостей (16+)
20.00, 00.00 **«Долгий поцелуй на ночь».** Х/ф (США) (16+)
22.15 Дорогая передача. (16+)
23.30 «Смотреть всем!» (16+)
02.15 **«Тульский Токарев».** Т/с (16+)

Домашний

05.25 Французские уроки. (12+)
06.00 «Джейми: обед за 30 минут». (16+)
06.30 «Джейми: обед за 30 минут». (16+)
07.00 ПроТех (16+)
07.30 «Джейми: обед за 30 минут». (16+)
08.00 Полезное утро. (16+)
08.40 **«По делам несовершеннолетних».** Д/с (16+)
10.30 «Давай разведемся!» (16+)
12.30 **«Мои восточные ночи».** Х/ф (16+)
13.30 **«Женский доктор».** Х/ф (16+)
17.00 «Моя свадьба лучше!» (16+)
18.00 **«Она написала убийство».** Т/с (16+)
18.55 «Одна за всех». (16+)
19.00 **«Монтекристо».** Т/с (16+)
20.55 **«Отражение».** Т/с (16+)
00.00 ПроТех (16+)
00.30 **«Любовь с привилегиями».** Х/ф (16+)
03.05 «Моя свадьба лучше!» (16+)
04.05 **«Бабье лето».** Д/с (16+)

Звезда

06.00 Гимн Российской Федерации.
06.03 **«Голоса».** Д/ф (12+)
07.04 **«Хроника Победы».** Д/с (12+)
07.32, 08.03 **«Война на западном направлении».** Т/с (6+)
08.00, 09.00, 11.00, 12.00, 13.00, 14.00, 15.00, 16.00, 17.00, 18.00, 20.00, 21.00, 22.00, 22.59 Новости дня.
09.12, 10.03 **«Война на западном направлении».** Т/с (6+)
10.00 Военные новости. Прямой эфир.
10.36, 11.03, 12.03 **«Война на западном направлении».** Т/с (6+)
12.12, 13.11 **«Война на западном направлении».** Т/с (6+)
14.03, 15.03 **«Война на западном направлении».** Т/с (6+)
15.46, 16.03, 17.03 **«Война на западном направлении».** Т/с (6+)
17.15 **«Битва за Севастополь».** Д/с (12+)
18.30 **«Военные истории любимых артистов».** Д/с (16+)
19.15, 20.03, 21.03 **«Это было в разведке».** Х/ф (16+)
21.17, 22.03 **«Воздушный извозчик».** Х/ф (16+)
23.15 **«Легенды советского сыска».** Д/с (16+)
00.05 **«Незримый бой». «Охота на «Хоперскую стаю».** Д/с (16+)
00.47 **«Ангелы-хранители ограниченного контингента».** Д/ф (12+)

ТВ-3

06.00 М/ф
09.30, 10.30 **«Темные лабиринты прошлого».** Т/с (16+)
11.30, 12.30 **«Секретные материалы».** Т/с (16+)
13.30, 18.00, 00.30 Х-Версии. Другие новости. (12+)
14.00, 14.30 **«Охотники за привидениями».** Д/ф (16+)
15.00 Мистические истории. (16+)
16.00, 16.30, 17.00 **«Гадалка».** Д/ф (12+)
17.30 **«Слепая».** Т/с (12+)
18.30 **«Пятая стража».** Т/с (16+)
19.30 **«Демоны Да Винчи».** Д/ф (16+)
23.30 **«Великие мечтатели. Леонардо да Винчи. Ученик Бога».** Д/ф (12+)
01.00 **«Красный дракон».** Х/ф (США) (16+)
03.30 **«Потустороннее».** Х/ф (США) (16+)

Фильм дня

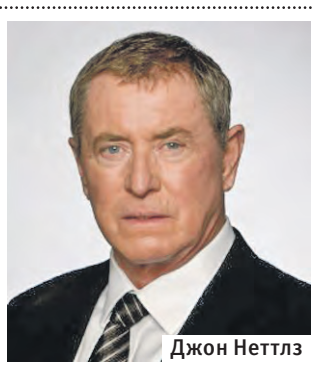
Джон Неттлз

«ЧИСТО АНГЛИЙСКОЕ УБИЙСТВО»

ТВ Центр
16.00

На старом аэродроме обнаружено тело Саймона Брайта, скончавшегося от отравления выхлопными газами. Инспектор Барнаби (Джон Неттлз) обнаруживает на затылке убитого рану от удара тупым предметом.

Телепрограмма предоставлена ЗАО «Сервис ТВ» и телеканалами. В программе возможны изменения по не зависящим от редакции причинам.

Культура

06.30 Канал «Евроньюс».
10.00 Новости культуры.
10.15 «Наблюдатель».
11.15 **«Расследования комиссара Мегрэ». «Бар «Либерти».** Т/с (16+)
12.05 **«Мстерские голландцы».** Д/ф (16+)
12.20 «Правила жизни».
12.45 «Красуйся, град Петров!»
13.15 **«Людовик XI. Угроза королю».** Х/ф (Франция).
15.00 Новости культуры.
15.10 «Academia».
15.55 **«Дом на Гульваре».** Д/ф (16+)
16.55 Маскарад без масок.
18.15 **«Евгений Тарле».** Д/ф (16+)
19.00 Новости культуры.
19.15 «Главная роль».
19.30 «Абсолютный слух».
20.10 «Правила жизни».
20.40 «Спокойной ночи, малыши!»
20.55 «Больше, чем любовь».
21.35 «Власть факта». «Вирус нацизма».
22.20 **«Кира».** Д/ф (16+)
23.10 Новости культуры.
23.30 **«Долгие проводы».** Х/ф (16+)
01.05 В.А. Моцарт. Концертная симфония.
01.40 «Наблюдатель».
02.40 **«Подвесной паром в Португалете. Мост, качающий гондолу».** Д/ф (16+)

Пятый канал

06.00, **10.00, 12.00, 15.30, 18.30, 22.00** «Сейчас».
06.10 «Утро на «5» (6+)
09.30 «Место происшествия».
10.30, **11.25, 12.30, 12.55, 13.50 «Туман».** Т/с (16+)
14.40, **16.00, 16.10, 16.50, 17.40 «Туман 2».** Т/с (16+)
19.00 **«Детективы. И умерли в один день».** Т/с (16+)
19.30 **«Детективы. Линия жизни».** Т/с (16+)
20.00 **«Детективы. Осенняя пересдача».** Т/с (16+)
20.30 **«След. Мантра смерти».** Т/с (16+)
21.20 **«След. Цена ошибки».** Т/с (16+)
22.25 **«След. Издержки гипноза».** Т/с (16+)
23.15 **«След. Триллер».** Т/с (16+)
00.00 **«Палач».** Х/ф (16+)
03.00 **«Право на защиту. Напрасная любовь».** Т/с (16+)

Перец

05.00, **06.00** М/ф
06.10 **«Четыре таксиста и собака».** Х/ф (16+)
08.30 «Жизнь после людей». (12+)
09.30, **19.30 «Агент национальной безопасности 4».** Т/с (16+)
12.45 **«Солдаты 6».** Т/с (16+)
15.40, **18.30, 21.30, 00.00** «Дорожные войны». (16+)
16.30, **17.00, 17.30, 18.00** «Вне закона». (16+)
19.00 «Улетное видео». (16+)
22.00 **«Ходячие мертвецы 3».** Т/с (16+)
00.30 **«Дневники «Красной туфельки».** Т/с (16+)
01.00 **«Живой».** Х/ф (16+)
03.00 **«Горячий снег».** Х/ф (16+)

Общественное телевидение России

07.05 «Спортивный регион» (12+)
07.20, **17.10, 23.45** «Технопарк» (12+)
07.30, **14.55, 20.55** «Прав!Да?» (12+)
08.35 «Моя история» (12+)
09.00 «Школа 21 век» (12+)
09.25, **17.25 «Затмение».** Д/ф (16+)
10.00, **13.00, 16.00, 19.00, 22.00** Новости.
10.20, **18.45** «От первого лица» (12+)
10.35, **16.20, 22.50** «Культурный обмен с Сергеем Николаевичем» (12+)
11.30, **20.30** «Провинциальные музеи России» (12+)
12.00, **19.25** «Большая страна» (12+)
13.20 «Большая наука» (12+)
14.10, **22.25** «Де-факто» (12+)
14.40, **17.55** «Ясное дело» (12+)
18.15 «От прав к возможностям» (12+)

ПОЗНАВАТЕЛЬНЫЕ

Discovery

05.05, **14.05** Махинаторы (12+)
06.00, **08.35** Золотая лихорадка (16+)
06.50 Автоподполье (16+)
07.40, **12.15, 19.35** Как это устроено?
08.10, **12.40, 19.05, 03.45** Как это сделано?
09.30, **10.00, 04.10, 04.40** Наука магии (12+)
10.25, **10.50, 15.25, 15.55, 20.00, 20.30** Склады (12+)
11.20, **23.55** Top Gear.
13.10, **13.35, 02.55, 03.20** Фабрика уникальных авто.
15.00 Махинаторы.
16.20 Полный форсаж (12+)
17.15 Великий махинатор (12+)
18.10 Быстрые и громкие.
21.00, **21.30** Пропажи на продажу.
22.00, **22.30** Багажные войны (12+)
23.00, **23.30, 02.05, 02.30** Гаражное золото (12+)
00.50, **01.15** Настоящие аферисты.
01.40 Молниеносные катастрофы.

National Geographic

05.00, **05.30, 10.00, 10.30, 15.00, 15.30** Полезные советы Дэвида Риза (12+)
06.00 Неуязвимые конструкции (12+)
07.00, **13.00** Игры разума (6+)
07.30, **13.30** Увлекательная наука (12+)
08.00 Сделай или умри (18+)
08.30 Научные глупости.
09.00, **14.00** Сборник «Игр разума» (12+)
11.00 Мегазаводы (12+)
12.00 Трудное золото Аляски (12+)
16.00 Королева гиен (12+)
17.00 Стая (12+)
18.00 День «Д» (18+)
19.00 Экстремальные исследователи (16+)
20.00 Золото Юкона (12+)
21.00, **01.00, 04.00** Разбогатей или умри на прииске (16+)
22.00, **22.30, 02.00, 02.30** Кладоискатели (12+)
23.00 Расследования авиакатастроф (16+)
00.00 Граница (12+)
03.00 Доисторические монстры Гитлера (18+)

Animal planet

05.36 Обезьянья жизнь.
06.00, **10.55** Укротитель по вызову (12+)
06.25 Адская кошка (12+)
07.15 Кошек не любить нельзя.
08.10, **14.35** Дома на деревьях (12+)
09.05, **17.20** Детеныши животных.
10.00 Территория животных (12+)
11.20 Аэропорт для животных.
11.50, **18.15** Ветеринар Бондай Бич.
12.45, **13.15, 19.10, 19.40** Деревенские ветеринары.
13.40, **20.05, 01.35** Отдел защиты животных – Южная Африка.
15.30 Введение в собаководство (12+)
16.25 Мой маленький кошмар (12+)
21.00, **02.25** Моя дикая привязанность (12+)
21.55, **03.15** Планета мутантов (12+)
22.50, **04.02** Природа как она есть с Дэйвом Салмони (16+)
23.45, **04.49** Дикие и опасные (16+)
00.40 Полиция Хьюстона – отдел по защите животных (16+)

Travel channel

05.00 Стройка на Аляске (16+)
06.00, **11.00, 16.00, 00.00** Легенды старого замка (16+)
07.00, **12.00, 17.00, 01.00** Монументальные секреты (16+)
08.00 Всемирный путешественник (16+)
09.00, **13.00, 18.00** Незапланированная поездка (16+)
09.30, **15.00, 21.00, 21.30, 03.00, 03.30** Охотники за международной недвижимостью (16+)
10.00, **15.30** Удивительные загородные дома (16+)
10.30, **14.30, 18.30** Спасатели имущества (16+)
13.30, **14.00, 19.00, 19.30** Багажные битвы (16+)
20.00, **02.00** Необычная еда (16+)
22.00, **22.30, 04.00, 04.30** Американские горки (16+)
23.00 Лучшие в мире путешествия на мотоцикле (16+)

Мир

06.00 «180 минут». (12+)
08.45 «Сделано в СССР». (12+)
09.10 **«Назад в СССР».** Т/с (16+)
13.00, **16.00, 19.00** Новости.
13.15, **00.40 «Дороги Индии».** Т/с (16+)
15.05, **02.25 «Тайные знаки».** Д/с (16+)
16.20, **23.40** «Слово за слово». (16+)
17.10 **«Часы любви».** Т/с (16+)
19.20, **03.20 «Александровский сад 2».** Т/с (16+)
22.00 **«Любовь на асфальте».** Х/ф (16+) Стритрейсер Леша во время очередного заезда с друзьями сбивает пешехода – молодую девушку Альку. Ребята сбегают с места происшествия, предварительно вызвав «скорую». После аварии девушка становится инвалидом. Однажды Лешка случайно встречает Альку и узнает в этой девушке на костылях ту, которую когда-то сбил на машине...
00.30 Новости. Главная тема.

Телепутешествия

07.05, **19.05** Берега Европы.
07.40, **19.40** Пролетая над миром.
08.05, **20.05** О Канаде с высоты птичьего полета.
09.05, **21.05** Следующая остановка (16+)
09.40, **21.40** Саманта Браун (16+)
10.05, **22.05** Путешествие со вкусом (12+)
10.40, **22.40** Телепутеводитель.
11.05 В отрыв! Гондурас.
11.40 Экстремальная кухня (16+)
12.05 Балтийские берега.
13.05 Жажда странствий (12+)
14.05 Взрыв цвета.
14.40 Прогулки по Европе.
15.05 Дома Бразилии.
15.40 Калейдоскоп путешествий (16+)
16.05 Фестивали и праздники мира.
17.05 1000 мест, которые вы просто обязаны посетить.
18.05 Испанские города 21 века (12+)
18.40 Автостопом по России (16+)
23.05 В отрыв! Большой Кайман (18+)
23.40 Экстремальная кухня (18+)

РАЗВЛЕКАТЕЛЬНЫЕ

Ю

05.00, **11.15** «В теме. Лучшее». (16+)
05.30, **11.45** «Платье на счастье». (12+)
06.00, **13.30** «Топ-модель по-американски». (16+)
09.30, **19.30 «Клон».** Т/с (16+)
12.15 «Стилистика». (12+)
12.40 «ГОК Всемогущий». (16+)
17.00, **00.45 «Тайны Смолвиля».** Т/с (12+)
21.30, **01.35 «Месть».** Т/с (16+)
22.20 «Барышня-крестьянка». (16+)
00.15 «В теме». (16+)
02.30 **«Сабрина – маленькая ведьма».** Т/с (12+)
03.05 «Starbook. Звезды и красная помада. Рейтинг журнала Allure». (12+)
04.05 «Кошмары на кухне». (16+)

Кинопоказ

05.40,12.45 «Белоснежка». Х/ф (16+)
07.40,14.45 «Лурд». Х/ф (16+)
09.25, 16.30 «Манипуляция». Х/ф (16+)
11.00 «Звуки шума». Х/ф (16+)
18.00 «Шары ярости». Х/ф (16+)
20.00 «Зло». Х/ф (16+)
22.00 «Ненависть». Х/ф (16+)
23.40 «Четыре льва». Х/ф (16+)

Русский иллюзион

05.05 **«Любовь в большом городе 2».** Х/ф (16+)
06.35, **12.25, 19.50 «Подземный переход».** Т/с (16+)
07.30 **«Прощайте, доктор Фрейд».** Х/ф (16+)
09.20 **«Карьера Димы Горина».** Х/ф (6+)
11.00 **«Любовь в большом городе 3».** Х/ф ((16+)
13.25 **«Дикарка».** Х/ф (12+)
15.10 **«Усатый нянь».** Х/ф (16+)
16.25, **18.10 «Савва Морозов».** Х/ф (16+)
20.50 **«Настройщик».** Х/ф (Россия, Украина) (16+)
23.30 **«Тесты для настоящих мужчин».** Х/ф (12+)

Пятница

06.00 **«Смешарики».** М/с (12+)
07.55 Уличная магия. (16+)
09.00, **13.00** Богач-бедняк. (16+)
10.00 Сделка. (16+)
10.30 Богиня шопинга. (16+)
12.30 Половинки. (16+)
13.30 Орел и решка. На краю света. (16+)
14.30, **18.05, 21.00** Орел и решка. (16+)
17.15 Мир наизнанку. Индонезия. (16+)
19.00 Ревизорро. (16+)
20.00 Орел и решка. Неизведанная Европа. (16+)
22.00 **«Сверхъестественное 8».** Т/с (16+)
23.50 Пятница News. (16+)
00.20 **«Сверхъестественное».** Т/с (16+)

TV-1000

08.10 **«Я нормально супер гуд».** Х/ф (Германия) (16+)
10.00 **«Волк».** Х/ф (США) (16+)
12.10 **«Мы. Верим в любовь».** Х/ф (Великобритания) (12+)
14.20 **«Я нормально супер гуд».** Х/ф (Германия) (16+)
16.10 **«Двадцать одно».** Х/ф (США) (16+)
18.20 **«Любовь и честь».** Х/ф (США) (16+)
20.00 **«Как потерять друзей и заставить всех тебя ненавидеть».** Х/ф (Великобритания) (16+)
22.00 **«1+1».** Х/ф (Франция) (16+)
00.00 **«На дороге».** Х/ф (Франция, Великобритания) (16+)

Дом-кино

08.45 **«Адам и Хева».** Х/ф (16+)
10.00 **«Земля людей».** Х/ф (16+)
11.55 **«Дорогое удовольствие», «Василий и Василиса».** Х/ф (16+)
15.05 **«Два дня».** Х/ф (16+)
16.40 **«Фурцева».** Т/с (16+)
18.40 **«Любовь с оружием».** Х/ф (16+)
20.20 «Окно в кино».
20.30 **«Настройщик».** Х/ф (12+)
23.15 **«Моя моячка».** Х/ф (16+)
00.40 **«Эффект домино».** Х/ф (16+)

ДЕТЯМ

Детский

07.00, **13.00, 20.00 «Пиратские острова».** Т/с (6+)
07.25, **10.20, 13.25, 20.25, 22.20, 23.20 «Муравьишки».** Т/с (16+)
07.30, **13.30, 20.30 «Властелины времени».** Т/с (6+)
07.50, **11.55, 13.55, 14.25, 18.55, 20.55, 21.25 «Монк».** Т/с (6+)
08.00, **15.00, 00.00** «Новый ЗанзиБар». (6+)
08.20, **15.20, 00.25 «Бабушка удава».** М/ф
09.00, **09.10, 16.00, 16.10 «Парк «Галактика».** Т/с (12+)
09.30, **16.30 «Охотники за драконами».** Т/с (6+)
10.00, **10.10, 22.00, 22.10 «DJ Си Джей».** Т/с (6+)
10.30, **10.40, 17.30, 17.40 «Письма от Феликса».** Т/с (16+)
11.00, **18.00 «Гладиаторы».** Т/с (6+)
11.30, **11.40, 18.30, 18.40, 23.30, 23.45 «Комната 13».** Т/с (12+)
12.00, **12.10, 19.00, 19.10 «Друзья ангелов».** Т/с (6+)
12.35 **«Мешок яблок».** М/ф
14.00, **21.00 «Инами».** Т/с (6+)
14.30, **21.30 «Могучие рейнджеры».** Т/с (12+)
17.00, **17.10 «Гнуфы».** Т/с (6+)
19.35 **«Высокая горка».** М/ф
22.30, **22.40, 22.55, 23.10 «Зверята».** Т/с (16+)

Disney

07.00 **«Лило и Стич».** М/с
07.30, **15.30 «Финес и Ферб».** М/с
08.00 **«Перекресток в джунглях».** М/с
08.30 **«Клуб Микки Мауса».** М/с
09.00 **«Генри Обнимонстр».** М/с
09.30 **«Доктор Плюшева».** М/с
10.00 **«София Прекрасная».** М/с
10.30 **«Джейк и пираты Нетландии».** М/с
10.55 Это мой ребенок?!
12.00 Анимац. фильм **«Ведьмина служба доставки».** (Япония). (6+)
14.05, **14.30, 15.00 «Чип и Дейл спешат на помощь».** М/с
19.00 **«С приветом по планетам».** М/с
19.30 Анимац. фильм **«Отважный маленький тостер: Лучший друг».** (США). (6+)
21.05 **«Гравити Фолз».** М/с
22.30 **«Девять жизней Хлои Кинг».** Т/с (16+)
23.25 **«Заколдованное королевство».** Т/с (16+)
01.10 **«Робин Гуд».** Т/с (16+)
02.05, **03.00 «Зена – королева воинов».** Т/с (16+)
03.50 Музыка на Канале «Disney». (6+)

Карусель

05.00 **«Букашки».** М/с
05.10 **«Смурфики».** М/с
06.00 «Прыг-Скок команда».
06.10 «Подводный счет».
06.30 **«Паровозик Тишка».** М/с
06.50 **«Маша и Медведь».** М/с
07.20 **«Машины сказки. Волк и Лиса».** М/ф
07.25 Дневники Международного конкурса исполнителей детской песни «Евровидение – 2014».
07.30 **«Веселые паровозики из Чаггингтона».** М/с
08.05 **«Трансформеры. Боты-спасатели».** М/с
08.30 **«Приключения Чака и его друзей».** М/с
08.50 «Бериляка учится читать». Слоги.
09.10 **«Поезд динозавров».** М/с
09.40 **«Лунтик и его друзья».** М/с
09.55 Дневники Международного конкурса исполнителей детской песни «Евровидение – 2014».
10.00 «Перекресток».
10.50 **«Боб-строитель».** М/с
11.10 **«Новые приключения пчелки Майи».** М/с
11.50 «Звездная команда».
12.05 **«Новаторы».** М/с
14.45 «Один против всех».
15.25 «Ералаш».
16.00 **«Поезд динозавров».** М/с
16.30 **«Куми-Куми».** М/с
17.00 «Перекресток».
17.50 **«Трансформеры. Боты-спасатели».** М/с
18.15 **«Новые приключения пчелки Майи».** М/с
18.55 **«Веселые паровозики из Чаггингтона».** М/с
19.05 «От слона до муравья вместе с Хрюшей и...».
19.15 **«Приключения Чака и его друзей».** М/с
19.40 **«Томас и его друзья».** М/с
20.00 **«Корпорация забавных монстров».** М/с
20.15 **«Белка и Стрелка. Озорная семейка».** М/с
20.25 Дневники Международного конкурса исполнителей детской песни «Евровидение – 2014».
20.30 «Спокойной ночи, малыши!»
20.40 **«Робокар Поли и его друзья».** М/с
21.10 **«Фиксики».** М/с
22.25 «Форт Боярд». (12+)
22.50 «Навигатор. Апгрейд». (12+)
22.55 **«Код Лиоко. Эволюция».** Т/с (16+)
23.40 **«Двенадцать стульев».** Х/ф (16+)
00.45 **«Букашки».** М/с
01.00 **«Тайна Сухаревой башни».** М/с

СПОРТ

Россия-спорт

07.00 «Панорама дня». Live.
08.25 **«Записки экспедитора тайной канцелярии 2».** Х/ф (16+)
10.15 «Эволюция».
11.45 «Большой футбол».
12.05 **«Неваляшка».** Х/ф (16+)
13.55 **«Неваляшка 2».** Х/ф (16+) Главный герой фильма – очень известный в прошлом боксер, о его победах писала мировая пресса. И он в свое время считался непобедимым. Правда, была у него одна черта характера, которая очень не нравилась боссам от большого бокса. «Неваляшка» — такое прозвище в свое время получил наш герой – был очень честным и принципиальным человеком. Он даже не взял миллион долларов за проигрыш на ринге.
15.45 «Танковый биатлон».
16.45 «Большой спорт».
17.10 Пляжный футбол. Интерконтинентальный кубок. Россия – США. Прямая трансляция из ОАЭ.
18.20 **«Мы из будущего».** Х/ф (16+)
21.50 «Найти клад и умереть».
22.45 «Большой спорт».
23.05 «Танковый биатлон».
00.10 **«Записки экспедитора тайной канцелярии 2».** Х/ф (16+)
02.15 Хоккей. КХЛ. «Сибирь» (Новосибирская область) – «Слован» (Братислава).
04.15 **«Земляк».** Х/ф (16+)

Eurosport

10.30 Футбол. «Реал Мадрид» (Испания) – «Ливерпуль» (Англия).
11.30 Теннис. Открытый турнир Соединенных Штатов Америки. Финал. Мужчины.
13.30 Снукер. Китай. Финал.
15.00 All sports. «Watts».
16.00 Футбол. «Реал Мадрид» (Испания) – «Ливерпуль» (Англия).
17.00 Теннис. Открытый Чемпионат Франции. Финал. Мужчины.
19.00 All sports. «Watts».
19.30 Теннис. «Матс пойнт».
20.00 Фигурное катание. Гран-При. Канада.
22.00 All sports. Избранное по средам.
22.05 Конный спорт. Лион.
22.20 Конный спорт. Новости конного спорта.
22.25 Гольф. Европейский тур. BMW Masters.
22.55 Гольф. Тур PGA.
23.55 Гольф. Гольф-клуб.
00.00 Парусный спорт. Экстремальная серия. Ницца.
00.30 Парусный спорт. Яхт-клуб.
00.35 All sports.
00.40 All sports. Избранное по средам.
00.50 Снукер. Международный чемпионат. Китай. Финал.

Eurosport 2

05.00, **06.30, 19.00, 20.45** Баскетбол.
07.00, **16.30, 04.00** Футбол.
08.30 Сепак такро.
10.15, **10.45** Автогонки.
11.15 Супербайк.
12.00, **02.30** Снукер.
13.30, **18.45, 01.30** All sports.
14.00, **16.00** Теннис.
18.30 Мотоспорт.
22.30, **23.00** Про рестлинг.

Дорогие читатели! В скобках указан возраст, с которого данная передача рекомендуется к просмотру.

СУПЕРМАРКЕТЫ SPAR
САХАР 900гр
-24% ~~32.90~~
*24,90 р
5шт/
06-09.11.2014г

ГИПЕР СПАР
САХАР 900гр
-16% ~~29.90~~
*24,90 р
5шт/
06-09.11.2014г

*цена в указанные сроки действия акции на покупку не более указанного количества акционного товара, при покупке на сумму от 200 рублей любых товаров, кроме товара акции. Предложения действуют при условии наличия товара. Количество товара ограничено. Если стоимость покупки других товаров менее 200 рублей, то стоимость товара акции будет соответствовать регулярной цене в период до акции. Акция действует в гипермаркетах "СПАР", супермаркетах "СПАР" (ООО "СПАР-Тула"). Информацию об организаторе акции, правилах её проведения, товаре, участвующем в акции, можно получить на местах продаж. Акции действуют в Туле и Тульской области.

Товар может отличаться от изображенного. ООО "СПАР Тула".

на правах рекламы

Первый

09.00 Новости.
09.15 «Контрольная закупка».
09.45 «Жить здорово!» (12+)
10.55 «Модный приговор».
12.00 Новости.
12.20 **«Улыбка пересмешника».** Т/с (16+)
14.20 «Время покажет» (16+)
15.00 Новости.
15.15 «Время покажет» (16+)
16.00 «Мужское/Женское» (16+)
17.00 «Наедине со всеми» (16+)
18.00 Новости.
18.45 «Давай поженимся!» (16+)
19.50 «Пусть говорят» (16+)
21.00 «Время».
21.35 **«Улыбка пересмешника».** Т/с (16+)
23.30 «Вечерний Ургант» (16+)
00.00 Новости.
00.15 «На ночь глядя» (16+)
01.15 **«Мотель Бейтс».** Т/с (16+)
02.10 «Наедине со всеми» (16+)
03.00 Новости.
03.05 «Мужское/Женское» (16+)
04.00 «В наше время» (12+)

Россия Тула

05.00 «Утро России». (12+)
06.07, 06.35, 07.07, 07.35, 08.07, 08.35 Местное время. Вести-Тула. Утро.
09.00 «Паразиты. Битва за тело». (12+)
09.55 «О самом главном». (12+)
11.00, 14.00, 17.00, 20.00 «Вести». (12+)
11.35, 14.30, 17.10, 19.35 «Местное время. Вести – Тула». (12+)
11.55 **«Тайны следствия».** Т/с (16+)
12.55 «Особый случай». (12+)
14.50 Вести. Дежурная часть.
15.00 **«Сердце звезды».** Т/с (16+)
16.00 **«Пока станица спит».** Т/с (16+)
17.30 **«Каменская».** Т/с (16+)
18.30 «Прямой эфир». (12+)
20.50 «Спокойной ночи, малыши!»
21.00 **«Сын за отца».** Т/с (16+)
00.45 «Забытый вождь. Александр Керенский». (12+)
01.45 **«Улицы разбитых фонарей».** Т/с (16+)

НТВ

05.05 **«Супруги».** Т/с (16+)
06.00 «НТВ утром».
08.10 «До суда». (16+)
09.10 **«Возвращение Мухтара».** Т/с (16+)
10.00 «Сегодня».
10.20 **«Возвращение Мухтара».** Т/с (16+)
11.30 «Чрезвычайное происшествие. Обзор».
11.55 «Суд присяжных». (16+)
13.00 «Сегодня».
13.20 «Суд присяжных. Окончательный вердикт». (16+)
14.30 «Чрезвычайное происшествие. Обзор».
15.00 **«Лесник».** Т/с (16+)
16.00 «Сегодня».
16.30 **«Лесник».** Т/с (16+)
17.30 «Чрезвычайное происшествие. Обзор».
18.00 «Говорим и показываем». (16+)
19.00 «Сегодня».
19.55 **«Литейный».** Т/с (16+)
22.50 Футбол. Лига Европы УЕФА. «Вольфсбург» (Германия) – «Краснодар» (Россия).
01.00 «Лига Европы УЕФА. Обзор».
01.35 **«Шпильки 3».** Х/ф (16+)
03.30 «Дачный ответ».
04.35 «Дикий мир».
04.55 **«Супруги».** Т/с (16+)

СТС Тула

05.50 «Музыка на СТС». (16+)
06.00 **«Волчище – серый хвостище», «Кто получит приз?», «Лошарик», «Мой друг зонтик», «Приключения барона Мюнхгаузена».** М/ф
07.10 **«Пингвиненок Пороро».** М/с (6+)
07.30 **«Клуб Винкс – школа волшебниц».** М/с (12+)
08.00 **«Воронины».** Т/с (16+)
09.00 ПроТех (16+)
09.30 **«Восьмидесятые».** Т/с (16+)
10.00 **«Любит – не любит».** Т/с (16+)
10.30 **«Светофор».** Т/с (16+)
11.30 **«Камень».** Т/с (16+)
13.15 «6 кадров». (16+)
13.30 Музыка на канале (16+)
14.00 **«Воронины».** Т/с (16+)
16.00 **«Восьмидесятые».** Т/с (16+)
16.30 **«Кухня».** Т/с (16+)
18.30 Музыка на канале (16+)
19.00 **«Кухня».** Т/с (16+)
19.30 **«Любит – не любит».** Т/с (16+)
20.00 **«Кухня».** Т/с (16+)
21.00 **«Светофор».** Т/с (16+)
21.30 «МастерШеф». (16+)
23.00 Шоу «Уральских пельменей». Адам в хорошие руки(12+)
00.00 Музыка на канале (16+)
00.30 **«Блеф».** Х/ф (Италия) (16+)
02.20 «Хочу верить». (16+)
03.50 Анимац. фильм **«Муравей Антц».** (США).

ТНТ Тула

05.10 **«Только правда».** Т/с (16+)
06.05 **«Салон Вероники».** Т/с (16+)
06.35 **«Саша+Маша».** Т/с (16+)
07.00 **«Турбо-Агент Дадли».** М/с
07.30, 14.00, 19.30 Своими глазами (16+)
07.55 **«Кунг-Фу Панда. Удивительные легенды».** М/с
08.25 **«Озорные анимашки».** М/с
09.00 «Дом 2. Lite» (16+)
10.30 «Битва экстрасенсов» (16+)
11.30 **«Всегда говори «да».** Х/ф (16+)
13.30 **«Универ».** Т/с (16+)
14.30, 15.00, 15.30, 16.00, 16.30, 17.00, 17.30, 18.00, 18.30, 19.00 **«СашаТаня».** Т/с (16+)
20.00, 20.30 **«Интерны».** Т/с (16+)
21.00 **«Затерянный мир».** Х/ф (16+)
23.05 «Дом 2. Город любви» (16+)
00.05 «Дом 2. После заката» (16+)
01.05 **«Сириана».** Х/ф (16+)
03.35 **«Джоуи 2».** Т/с (16+)
04.00 **«Тайные агенты».** Т/с (16+)

Первый Тульский

06.00 Музыка на канале. (16+)
06.50 «Утро в городе». (16+)
09.00 «Только новости». (0+).
09.10 «Особое мнение». (12+)
09.35 «02». (16+)
09.45 «Экономическая среда». (12+)
10.10 Музыка на канале. (16+)
11.00 «Только новости». (0+).
11.15 **«Секретарь».** Т/с (16+)
12.05 «Куда глаза глядят». (12+)
12.30 **«Загадочная планета».** Д/ф (16+)
13.00 «Только новости». (0+).
13.15 «02». (16+)
13.25 «Финиш». Спортивная программа. (12+)
13.50 Музыка на канале. (16+)
14.00 «Только новости». №4 (0+).
14.05 **«Александровский сад».** Т/с (16+)
15.00 «Только новости». (0+).
15.05 **«Секретарь».** Т/с (16+)
16.00 «Только новости». (0+).
16.20 «02». (16+)
16.30 Мультмир (6+)
17.00 «Только новости». (0+).
17.05 «Во весь голос». Караоке шоу. (12+)
18.00 «Глянец». (12+)
18.30 «Особое мнение». (12+)
19.00 «Только новости». (0+).
19.30 «02». (16+)
19.45 «Про кино». (12+)
20.10 **«Александровский сад».** Т/с (16+)
21.20 **«Мгновения Жизни».** Х/ф (16+)
23.15 «02». (16+)
23.30 «Только новости». (0+).
00.05 «Особое мнение». (12+)
00.35 «Одна история». (12+)
00.55 Музыка на канале. (16+)

ТВ Центр Тула

06.00 «Настроение».
08.10 **«Шестой».** Х/ф (16+)
09.50 **«Анна Самохина. Одиночество королевы».** Д/ф (16+)
10.35 «Доктор И...» (16+)
11.10 «Петровка, 38». (16+)
11.30 СОБЫТИЯ.
11.50 **«Домик у реки».** Х/ф (16+)
13.35 «Простые сложности». (12+)
14.10 «Наша Москва». (12+)
14.30 СОБЫТИЯ.
14.50 ГОРОД НОВОСТЕЙ.
15.10 «Советские мафии. Еврейский трикотаж». (16+)
16.00 **«Чисто английское убийство».** Х/ф (Великобритания).
17.30 СОБЫТИЯ.
18.25 «Право голоса». (16+)
19.30 ГОРОД НОВОСТЕЙ.
19.45 **«Любопытная Варвара».** Т/с (16+)
21.45 «Петровка, 38». (16+)
22.00 СОБЫТИЯ.
22.30 «Истории спасения». (16+)
23.05 **«Дин Рид. Тайна жизни и смерти».** Д/ф (16+)
00.00 СОБЫТИЯ. 25-Й ЧАС.
00.35 **«Благословите женщину».** Х/ф (16+)
02.35 **«Минздрав предупреждает».** Д/ф (16+)
04.00 «Линия защиты». (16+)
04.25 **«Исцеление любовью».** Т/с (16+)

Рен ТВ Тула

05.00, 04.30 «Адская кухня 2». (16+)
06.00, 07.30, 13.00 Званый ужин. (16+)
07.00, 19.00 Тульская Служба Новостей (16+)
08.30, 12.30, 19.30, 23.00 «24».
09.00 «Великие тайны времени». (16+)
12.00 «Информационная программа 112». (16+)
15.00 «Семейные драмы». (16+)
16.00, 17.00 Не ври мне! (16+)
18.00 «Верное средство». (16+)
20.00, 00.00 **«Выкуп».** Х/ф (США) (16+) Финансовый магнат и его жена переживают самый страшный кошмар своей жизни: похитители выкрали их единственного сына и требуют многомиллионный выкуп. После несостоявшегося обмена у отца остается только один шанс – через центральное телевидение обратиться к бандитам. Если они не вернут ребенка, он заплатит... за их смерть.
22.15 Дорогая передача. (16+)
23.30 «Смотреть всем!» (16+)
02.15 **«Тульский Токарев».** Т/с (16+)

Домашний

05.05 Французские уроки. (12+)
05.35 Тайны еды. (16+)
06.00 «Джейми: обед за 30 минут». (16+)
06.30 «Джейми: обед за 30 минут». (16+)
07.00 «Джейми: обед за 30 минут». (16+)
07.30 «Джейми: обед за 30 минут». (16+)
08.00 Полезное утро. (16+)
08.40 **«По делам несовершеннолетних».** Д/с (16+)
10.30 «Давай разведемся!» (16+)
12.30 **«Мои восточные ночи».** Х/ф (16+)
13.30 **«Женский доктор».** Х/ф (16+)
17.00 «Моя свадьба лучше!» (16+)
18.00 **«Она написала убийство».** Т/с (16+)
18.55 «Одна за всех». (16+)
19.00 **«Монтекристо».** Т/с (16+)
20.55 **«Отражение».** Т/с (16+)
00.00 Своими глазами (16+)
00.30 **«Самый лучший вечер».** Х/ф (16+)
02.25 «Моя свадьба лучше!» (16+)
03.25 **«Бабье лето».** Д/с (16+)

Звезда

05.45 **«Невидимый фронт». «Линия войны».** Д/с (12+)
06.00 Гимн Российской Федерации.
06.03, 18.30 **«Военные истории любимых артистов».** Д/с (16+)
07.02 **«Хроника Победы».** Д/с (12+)
07.30, 08.03, 08.47, 09.12, 10.03 **«Комбаты».** Х/ф (6+)
08.00, 09.00, 11.00, 12.00, 13.00, 14.00, 15.00, 16.00, 17.00, 18.00, 20.00, 21.00, 22.00, 23.02 Новости дня.
10.00 Военные новости. Прямой эфир.
10.13, 11.03, 11.33, 12.03 **«Марш-бросок».** Х/ф (12+)
12.40, 13.11, 13.55, 14.03, 15.03, 16.03, 16.09, 17.03 **«Защита».** Т/с (16+)
17.15 **«Битва за Севастополь». «Форт «Сталин».** Д/с (12+)
19.15, 20.03, 21.03 **«Тревожный месяц вересень».** Х/ф (12+)
21.15, 22.03 **«В двух шагах от «Рая».** Х/ф (16+)
23.18 **«Легенды советского сыска».** Д/с (16+)
00.08 **«Незримый бой».** Д/с (16+)
00.50 **«Свет в конце тоннеля».** Х/ф (6+)
02.38 **«Ключи от рая».** Х/ф (6+)
04.11 **«Это было в разведке».** Х/ф (16+)

ТВ-3

06.00 М/ф
09.30, 10.30 **«Темные лабиринты прошлого».** Т/с (16+)
11.30, 12.30 **«Секретные материалы».** Т/с (16+)
13.30, 18.00, 01.30 Х-Версии. Другие новости. (12+)
14.00, 14.30 **«Охотники за привидениями».** Д/ф (16+)
15.00 Мистические истории. (16+)
16.00, 16.30, 17.00 **«Гадалка».** Д/ф (12+)
17.30 **«Слепая».** Т/с (12+)
18.30 **«Пятая стража».** Т/с (16+)
19.30 **«Демоны Да Винчи».** Д/ф (16+)
23.30 **«Великие мечтатели. Свободная энергия Теслы».** Д/ф (12+)
00.30 Чемпионат Австралии по покеру. (18+)
02.00 **«Ганнибал».** Х/ф (США) (16+)
04.45 **«Затерянные миры. Камасутра – двигатель прогресса».** Д/ф (12+)

Фильм дня

Ума Турман

«МГНОВЕНИЯ ЖИЗНИ»

Первый Тульский
21.20

15 лет назад Диана (Ума Турман) выжила после массового убийства в американском колледже. Сегодня она типичная домохозяйка, взрослая замужняя женщина, воспитывающая восьмилетнюю дочь, но сомнения в устроенности своей жизни не проходят.

Телепрограмма предоставлена ЗАО «Сервис ТВ» и телеканалами. В программе возможны изменения по не зависящим от редакции причинам.

Культура

06.30 Канал «Евроньюс».
10.00 Новости культуры.
10.15 «Наблюдатель».
11.15 «Расследования комиссара Мегрэ». Т/с (16+)
12.05 «Лесной дух». Д/ф (16+)
12.20 «Правила жизни».
12.45 «Россия, любовь моя!» «Лето в Башкирии».
13.15 «Ришелье. Мантия и кровь». Х/ф (Франция).
15.00 Новости культуры.
15.10 «Academia».
15.55 «Абсолютный слух».
16.40 «Больше, чем любовь».
17.20 «Дворец и парк Шенбрунн в Вене». Д/ф (16+)
17.35 Л. Бетховен. Симфония №7. Дирижер П. Коган.
18.20 «Правда и страсть». Д/ф (16+)
19.00 Новости культуры.
19.15 «Главная роль».
19.30 «Черные дыры. Белые пятна».
20.10 «Правила жизни».
20.40 «Спокойной ночи, малыши!»
20.50 «Кто мы?»
21.20 «Подвесной паром в Португалете». Д/ф (16+)
21.35 «Культурная революция».
22.25 «Лев Зильбер». Д/ф (16+)
23.10 Новости культуры.
23.30 «Туссен Лувертюр». Х/ф (Франция).
01.00 Концерт.

Пятый канал

06.00, 10.00, 12.00, 15.30, 18.30, 22.00 «Сейчас».
06.10 «Утро на «5» (6+)
09.30 «Место происшествия».
10.25, 12.25 «Шерлок Холмс и доктор Ватсон». Х/ф (16+)
13.20, 16.00 «Двадцатый век начинается». Х/ф (16+)
16.35 «Приключения Шерлока Холмса». Х/ф (16+)
19.00 «Детективы. Мир тесен». Т/с (16+)
19.30 «Детективы. Отзовись, любимая». Т/с (16+)
20.00 «Детективы. Темная комната». Т/с (16+)
20.30 «След. Крыша над головой». Т/с (16+)
21.20 «След. Вспышка». Т/с (16+)
22.25 «След. Неслучайный взрыв». Т/с (16+)
23.15 «След. Трубка мира». Т/с (16+)
00.00 «Свадьба с приданым». Х/ф (16+)
02.25 «Палач». Х/ф (16+)

Перец

05.15 М/ф
05.45, 06.00 «Четыре таксиста и собака 2». Х/ф (16+)
08.30 «Жизнь после людей». (12+)
09.30, 19.30 «Агент национальной безопасности 4». Т/с (16+)
12.30 «Солдаты 6». Т/с (16+)
15.30, 18.30, 21.30, 00.00 «Дорожные войны». (16+)
16.30, 17.00, 17.30, 18.00 «Вне закона». (16+)
19.00 «Улетное видео». (16+)
22.00 «Ходячие мертвецы 3». Т/с (16+)
00.30 «Дневники «Красной туфельки». Т/с (16+)
01.00 «Горячий снег». Х/ф (16+)
03.00 «Конец императора тайги». Х/ф (16+)

Общественное телевидение России

07.20, 17.10, 23.45 «Технопарк» (12+)
07.35, 14.55, 20.55 «Прав!Да?» (12+)
08.35 «Основатели» (12+)
09.00, 18.15 «Школа 21 век» (12+)
09.25, 17.25 «Житие Александра Невского». Д/ф (16+)
10.00, 13.00, 16.00, 19.00, 22.00 Новости.
10.20, 18.45 «От первого лица» (12+)
10.35, 16.20, 22.50 «Культурный обмен с Сергеем Николаевичем» (12+)
11.30, 20.30 «Провинциальные музеи России» (12+)
12.00, 19.25 «Большая страна» (12+)
13.20 «Большая наука» (12+)
14.10, 22.25 «Де-факто» (12+)
14.40, 17.55 «Ясное дело» (12+)

ПОЗНАВАТЕЛЬНЫЕ

Discovery

05.05, 14.05 Махинаторы (12+)
06.00, 08.35 Золотая лихорадка (16+)
06.50, 07.15 Фабрика уникальных авто.
07.40, 12.15, 19.35 Как это устроено?
08.10, 12.40, 19.05, 03.45 Как это сделано?
09.30, 04.10 Сквозь кротовую нору с Морганом Фрименом (12+)
10.25, 10.50, 15.25, 15.55 Гаражное золото (12+)
11.20, 23.55 Top Gear.
13.10, 13.35, 02.55, 03.20 Автольянцы (16+)
15.00 Махинаторы.
16.20, 16.50 Багажные войны (12+)
17.15, 17.45 Пропажи на продажу.
18.10, 18.40 Склады (12+)
20.00 Речные монстры (12+)
22.00, 22.30 Лучшие в своем деле.
23.00, 23.30, 02.05, 02.30 Ликвидатор.
00.50, 01.15 Настоящие аферисты.
01.40 Молниеносные катастрофы.

National Geographic

05.00, 05.30, 10.00, 10.30, 15.00, 15.30 Кладоискатели (12+)
06.00 Суперсооружения.
07.00, 13.00 Игры разума (6+)
07.30, 13.30 Увлекательная наука (12+)
08.00 Сделай или умри (18+)
08.30 Научные глупости.
09.00, 14.00 Разбогатей или умри на прииске (16+)
11.00 Мегазаводы (12+)
12.00 Трудное золото Аляски (12+)
16.00 Спасенный львицей (12+)
17.00 Стая (12+)
18.00, 03.00 День «Д» (18+)
19.00 Экстремальные исследователи (16+)
20.00 Золото Юкона (12+)
21.00, 01.00, 04.00 Дикий тунец (16+)
22.00, 02.00 Небесные Врата (16+)
23.00 Расследования авиакатастроф (16+)
00.00 Граница.

Animal planet

05.36, 11.20 Аэропорт для животных.
06.00, 10.55, 21.00, 21.30, 02.25, 02.50 Укротитель по вызову (12+)
06.25, 15.30 Введение в собаковедение (12+)
07.15 Мой маленький кошмар (12+)
08.10, 14.35 Дома на деревьях (12+)
09.05, 17.20 Детеныши животных.
10.00 Территория животных (12+)
11.50, 18.15 Моя дикая привязанность (12+)
12.45, 19.10 Планета мутантов (12+)
13.40, 20.05, 01.35 Отдел защиты животных – Южная Африка.
16.25, 16.50 Мой питомец – звезда интернета.
21.55, 03.15 Укротители аллигаторов (12+)
22.50, 04.02 Меня укусили.
23.45, 04.49 Дикие и опасные (16+)
00.40 Полиция Хьюстона – отдел по защите животных (16+)

Travel channel

05.00 Лучшие в мире путешествия на мотоцикле (16+)
06.00, 11.00, 16.00 Легенды старого замка (16+)
07.00, 12.00, 17.00, 22.00, 01.00, 04.00 Монументальные секреты (16+)
08.00 Всемирный путешественник (16+)
09.00, 13.00, 18.00 Незапланированная поездка (16+)
09.30, 15.00, 21.00, 21.30, 03.00, 03.30 Охотники за международной недвижимостью (16+)
10.00, 15.30 Удивительные загородные дома (16+)
10.30, 14.30, 18.30 Спасатели имущества (16+)
13.30, 14.00, 19.00, 19.30 Багажные битвы (16+)
20.00, 02.00 Необычная еда (16+)
23.00 Легендарные отели (16+)
00.00 Каменные лабиринты (16+)

Мир

06.00 «180 минут». (12+)
08.45 «Диаспоры». (16+)
09.10 «Человек родился». Х/ф (12+)
10.30 «Любовь на асфальте». Х/ф (16+)
12.10 «В мире красоты». Д/с (12+)
13.00, 16.00, 19.00 Новости.
13.15, 00.40 «Дороги Индии». Т/с (16+)
15.05, 02.25 «Тайные знаки». Д/с (16+)
16.20, 23.40 «Слово за слово». (16+)
17.10 «Часы любви». Т/с (16+)
19.20, 03.20 «Александровский сад 2». Т/с (16+)
22.00 «Люблю, потому что люблю». Х/ф (12+)
00.30 Новости. Главная тема.

Телепутешествия

07.05, 19.05 Берега Европы.
07.40, 19.40 Пролетая над миром.
08.05, 20.05 О Канаде с высоты птичьего полета.
09.05, 21.05 Следующая остановка (16+)
09.40, 21.40 Саманта Браун (16+)
10.05, 22.05 Путешествие со вкусом (12+)
10.40, 22.40 Телепутеводитель.
11.05 В отрыв! Большой Кайман (18+)
11.40 Экстремальная кухня (18+)
12.05 Балтийские берега.
13.05 Жажда странствий (12+)
14.05 Взрыв цвета.
14.40 Прогулки по Европе.
15.05 Дома Бразилии.
15.40 Калейдоскоп путешествий (12+)
16.05 Фестивали и праздники мира.
17.05 1000 мест, которые вы просто обязаны посетить.
18.05 Испанские города 21 века (12+)
18.40 Автостопом по России (12+)
23.05 В отрыв! Гваделупа (18+)
23.40 Экспедиция (12+)

ДЕТЯМ

Детский

07.00, 13.00, 20.00 «Пиратские острова». Т/с (6+)
07.25, 13.25, 20.25, 22.20 «Муравьишки». Т/с (16+)
07.30, 13.30, 20.30 «Властелины времени». Т/с (6+)
07.50, 11.55, 13.55, 14.25, 18.55, 20.55, 21.25 «Монк». Т/с (6+)
08.00, 15.00, 15.15, 00.00, 00.20 «Творческие мастерские».
08.30, 15.30, 15.40, 00.35, 00.50 «Гора самоцветов». М/с
09.00, 09.10, 16.00, 16.10 «Парк «Галактика». Т/с (12+)
09.30, 16.30 «Охотники за драконами». Т/с (6+)
10.00, 10.10, 17.00, 17.10 «Гнуфы». Т/с (6+)
10.30, 10.40, 17.30, 17.40, 22.30, 22.40 «Письма от Феликса». Т/с (16+)
11.00, 18.00, 23.00 «Гладиаторы». Т/с (6+)
11.30, 18.30, 23.30 «Комната 13». Т/с (12+)
12.00, 12.10, 19.00, 19.10 «Друзья ангелов». Т/с (6+)
12.35 «Высокая горка». М/ф
14.00, 21.00 «Инами». Т/с (6+)
14.30, 21.30 «Могучие рейнджеры». Т/с (12+)
19.35 «Чудесный колокольчик». М/ф
22.00, 22.10 «DJ Си Джей». Т/с (6+)

Disney

07.00, 12.00 «Лило и Стич». М/с
07.30 «Финес и Ферб». М/с
08.00 «Перекресток в джунглях». М/с
08.30 «Клуб Микки Мауса». М/с
09.00 «Генри Обнимонстр». М/с
09.30 «Доктор Плюшева». М/с
10.00 «София Прекрасная». М/с
10.30 «Джейк и пираты Нетландии». М/с
10.55 Устами младенца.
11.30 Правила стиля. (6+)
12.30 Анимац. фильм «Отважный маленький тостер. Лучший друг». (США). (6+)
14.05, 14.30, 15.00 «Чип и Дейл спешат на помощь». М/с
19.00 «С приветом по планетам». М/с
19.30 Анимац. фильм «Отважный маленький тостер: Путешествие на Марс». (США). (6+)
21.05 «Гравити Фолз». М/с
22.30 «Девять жизней Хлои Кинг». Т/с (16+)
23.25 «Заколдованное королевство». Т/с (16+)
01.10 «Робин Гуд». Т/с (16+)
02.05, 03.00 «Зена – королева воинов». Т/с (16+)

Карусель

05.00 «Букашки». М/с
05.10 «Смурфики». М/с
06.00 «Прыг-Скок команда».
06.10 «Подводный счет».
06.30 «Паровозик Тишка». М/с
06.50 «Маша и Медведь». М/с
07.20 «Машины сказки. Вершки и корешки». М/ф
07.25 Дневники Международного конкурса исполнителей детской песни «Евровидение – 2014».
07.30 «Веселые паровозики из Чаггингтона». М/с
08.05 «Трансформеры. Боты-спасатели». М/с
08.30 «Приключения Чака и его друзей». М/с
08.50 «Бериляка учится читать». Слоги.
09.10 «Поезд динозавров». М/с
09.40 «Лунтик и его друзья». М/с
09.55 Дневники Международного конкурса исполнителей детской песни «Евровидение – 2014».
10.00 «Перекресток».
10.50 «Боб-строитель». М/с
11.10 «Новые приключения пчелки Майи». М/с
11.50 «Звездная команда».
12.05 «Чудики». М/с
14.45 «Один против всех».
15.25 «Ералаш».
16.00 «Поезд динозавров». М/с
16.30 «Куми-Куми». М/с
17.00 «Перекресток».
17.50 «Трансформеры. Боты-спасатели». М/с
18.15 «Новые приключения пчелки Майи». М/с
18.55 «Веселые паровозики из Чаггингтона». М/с
19.05 «От слона до муравья вместе с Хрюшей и...».
19.15 «Приключения Чака и его друзей». М/с
19.40 «Томас и его друзья». М/с
20.00 «Корпорация забавных монстров». М/с
20.15 «Белка и Стрелка. Озорная семейка». М/с
20.25 Дневники Международного конкурса исполнителей детской песни «Евровидение – 2014».
20.30 «Спокойной ночи, малыши!»
20.40 «Робокар Поли и его друзья». М/с
21.10 «Маша и Медведь». М/с
22.25 «Форт Боярд». (12+)
22.50 «Навигатор. Апгрейд». (12+)
22.55 «Код Лиоко. Эволюция». Т/с (16+)
23.40 «Двенадцать стульев». Х/ф (16+)
00.45 «Букашки». М/с

РАЗВЛЕКАТЕЛЬНЫЕ

Ю

05.00, 11.15, 00.15 «В теме». (16+)
05.30, 12.15 «Платье на счастье». (12+)
06.00, 13.30 «Топ-модель по-американски». (16+)
09.30, 19.30 «Клон». Т/с (16+)
11.45 Девочкитакиедевочки. (12+)
12.40 «ГОК Всемогущий». (16+)
17.00, 00.45 «Тайны Смолвиля». Т/с (12+)
21.30, 01.35 «Месть». Т/с (16+)
22.20 «Барышня-крестьянка». (16+)
02.30 «Сабрина – маленькая ведьма». Т/с (12+)
03.05 «Starbook. Классные парочки». (12+)

Кинопоказ

05.40,12.45 «Изумительный». Х/ф (16+)
07.40,14.45 «Четыре льва». Х/ф (16+)
09.25, 16.30 «Шары ярости». Х/ф (16+)
11.05 «Внезапно беременна». Х/ф (16+)
18.00 «Потерянный отпуск». Х/ф (16+)
20.00 «Абсолютное зло». Х/ф (16+)
22.00 «Столкновение с опасностью». Х/ф (16+)
23.30 «Пепел». Х/ф (16+)

Русский иллюзион

06.05, 11.30, 19.55 «Подземный переход». Т/с (16+)
07.05 «Любовь в большом городе 3». Х/ф (Россия, Украина) (16+)
08.30 «Дикарка». Х/ф (12+)
10.15 «Усатый нянь». Х/ф (16+)
12.30, 14.10 «Савва Морозов». Х/ф (16+)
15.55 «Настройщик». Х/ф (Россия, Украина) (16+)
18.35 «Тесты для настоящих мужчин». Х/ф (12+)
20.50 «Кавказ». Х/ф (16+)
22.25 «Консервы». Х/ф (16+)

Пятница

06.00 «Смешарики». М/с (12+)
08.05, 13.00, 23.50 Пятница News. (16+)
08.35, 17.10 Мир наизнанку. Индонезия. (16+)
09.30 Богиня шопинга. (16+)
12.30 Половинки. (16+)
13.30 Орел и решка. На краю света. (16+)
14.25, 18.05, 21.00 Орел и решка. (16+)
19.00 Блокбастеры! (16+)
20.00 Орел и решка. Шопинг. (16+)
22.00 «Сверхъестественное 8». Т/с (16+)
00.20 «Сверхъестественное». Т/с (16+)

TV-1000

07.50 «Истинные ценности». Х/ф (США) (12+)
10.15 «Оливер Твист». Х/ф (Великобритания, Франция, Италия) (12+)
12.40 «Мой маленький ангел». Х/ф (12+)
14.30 «Параллельные миры». Х/ф (США) (16+)
16.30 «Глубокое синее море». Х/ф (16+)
18.20 «Положись на друзей». Х/ф (США) (16+)
20.00 «Семь жизней». Х/ф (США) (16+)
22.10 «Серьезный человек». Х/ф (16+)
00.10 «Тормоз». Х/ф (США) (16+)
02.00 ««Реал»ность кусается». Х/ф (США) (12+)

Дом-кино

07.50 «Карусель». Х/ф (16+)
09.20 «Бой с тенью 3». Х/ф (18+)
11.25 «Летаргия», «Кто приходит в зимний вечер...». Х/ф (16+)
14.50 «Мой ласковый и нежный зверь». Х/ф (12+)
16.40 «Фурцева». Т/с (16+)
18.40 «Любовь с оружием». Х/ф (16+)
20.20 «Окно в кино».
20.30 «Четверг, 12-е». Х/ф (16+)
22.05 «Двойной обгон». Х/ф (12+)
23.35 «Золотой ключик». Х/ф (16+)
01.35 «По следу властелина». Х/ф (16+)

СПОРТ

Россия-спорт

07.00 «Панорама дня». Live.
08.25 «Записки экспедитора тайной канцелярии 2». Х/ф (16+)
10.10 «Эволюция».
11.45 «Большой футбол».
12.05 «Лектор». Х/ф (16+)
15.30 «Небесный щит».
16.25 Пляжный футбол. Интерконтинентальный кубок. Россия – Бразилия. Прямая трансляция из ОАЭ.
17.35 «Большой спорт».
17.50 «Полигон». Самоходное орудие «Нона».
18.20 «Невыполнимое задание». Х/ф (16+)
20.55 Хоккей. Евротур. «Кубок Карьяла». Россия – Швеция. Прямая трансляция из Швеции.
23.15 «Большой спорт».
23.35 «Эволюция». (16+)
00.10 «Записки экспедитора тайной канцелярии 2». Х/ф (16+)
01.55 «Диалоги о рыбалке».
02.25 «Моя рыбалка».
02.40 Хоккей. КХЛ. СКА (Санкт-Петербург) – «Металлург» (Магнитогорск).
04.45 «Невыполнимое задание». Х/ф (16+)

Eurosport

10.30 «Авто и Мотоспорт».
10.45 All sports. «Watts».
11.30 Фигурное катание. Гран-При. Канада.
13.30 Теннис. Турнир Большого Шлема. Открытое первенство Австралии. Финал. Мужчины.
15.30 Футбол. «Реал Мадрид» (Испания) – «Ливерпуль» (Англия).
16.30 Теннис. «Матс пойнт».
17.00 Теннис. Турнир Большого Шлема. Открытый турнир Соединенных Штатов Америки. Финал. Мужчины.
19.00 All sports. «Watts».
20.00 All sports. «Watts».
20.15 Сильнейшие люди планеты. Лига Чемпионов. Румыния.
21.15 Снукер. Международный чемпионат. Китай. Финал.
23.00 Боевые искусства. Бойцовский клуб. (16+)
01.00 Теннис. «Матс пойнт».
01.30 Теннис. Турнир Большого Шлема. Открытое первенство Австралии. Финал. Мужчины.

Eurosport 2

05.00, 05.30 Баскетбол.
07.00, 01.00 Сепак такро.
08.30, 12.30, 20.00 Футбол.
09.30, 10.00 Супербайк.
10.45 Автогонки.
11.15, 16.15 Снукер.
14.00, 18.00 Теннис.
16.00 Мотоспорт.
21.00 All sports.
22.00 Армрестлинг.
22.30 Фристайл мотокросс.
23.30, 00.00 Про рестлинг.
03.00 Фигурное катание.

Дорогие читатели! В скобках указан возраст, с которого данная передача рекомендуется к просмотру.

СУПЕРМАРКЕТЫ SPAR

САХАР 900гр

-24% ~~32.90~~

*24,90 р

5шт/

06-09.11.2014г

ГИПЕР СПАР

САХАР 900гр

-16% ~~29.90~~

*24,90 р

5шт/

06-09.11.2014г

*цена в указанные сроки действия акции на покупку не более указанного количества акционного товара, при покупке на сумму от 200 рублей любых товаров, кроме товара акции. Предложения действуют при условии наличия товара. Количество товара ограничено. Если стоимость покупки других товаров менее 200 рублей, то стоимость товара акции будет соответствовать регулярной цене в период до акции. Акция действует в гипермаркетах "СПАР", супермаркетах "СПАР" (ООО "СПАР-Тула"). Информацию об организаторе акции, правилах её проведения, товаре, участвующем в акции, можно получить на местах продаж. Акции действуют в Туле и Тульской области.

Товар может отличаться от изображенного. ООО "СПАР Тула".

на правах рекламы

Первый

09.00 Новости.
09.15 «Контрольная закупка».
09.45 «Жить здорово!» (12+)
10.55 «Модный приговор».
12.00 Новости.
12.20 **«Улыбка пересмешника».** Т/с (16+)
14.20 «Время покажет» (16+)
15.00 Новости.
15.15 «Время покажет» (16+)
16.00 «Мужское/Женское» (16+)
17.00 «Жди меня».
18.00 Новости.
18.45 «Человек и закон».
19.50 «Поле чудес».
21.00 «Время».
21.35 «Голос» (12+)
23.40 «Вечерний Ургант» (16+)
00.35 **«В поисках сахарного человека».** Т/с (16+)
02.10 **«Елизавета. Золотой век».** Х/ф (16+) Костюмированная историческая драма о блестящем веке английской королевы Елизаветы I и ее сложных взаимоотношениях с искателем приключений сэром Уолтером Рэйли.
04.15 «Наедине со всеми» (16+)
05.05 «Контрольная закупка».

Россия Тула

05.00 «Утро России». (12+)
06.07, 06.35, 07.07, 07.35, 08.07, 08.35 Местное время. Вести-Тула. Утро.
08.55 «Мусульмане». (12+)
09.10 «Восход Победы. Разгром германских союзников». (12+)
10.05 «О самом главном». (12+)
11.00, 14.00, 17.00, 20.00 «Вести». (12+)
11.35, 14.30, 17.10, 19.35 «Местное время. Вести – Тула». (12+)
11.55 **«Тайны следствия».** Т/с (16+)
12.55 «Особый случай». (12+)
14.50 Вести. Дежурная часть.
15.00 **«Сердце звезды».** Т/с (16+)
16.00 **«Пока станица спит».** Т/с (16+)
17.30 **«Каменская».** Т/с (16+)
18.30 «Прямой эфир». (12+)
21.00 **«Дождаться любви».** Х/ф (16+)
00.40 **«Приказано женить».** Х/ф (16+)
02.50 «Горячая десятка». (12+)
03.55 «Комната смеха». (12+)

НТВ

06.00 «НТВ утром».
08.10 «До суда». (16+)
09.15 **«Возвращение Мухтара».** Т/с (16+)
10.00 «Сегодня».
10.20 **«Возвращение Мухтара».** Т/с (16+)
11.30 «Чрезвычайное происшествие. Обзор».
11.55 «Суд присяжных». (16+)
13.00 «Сегодня».
13.20 «Суд присяжных. Окончательный вердикт». (16+)
14.30 «Чрезвычайное происшествие. Обзор».
15.00 **«Лесник».** Т/с (16+)
16.00 «Сегодня».
16.30 **«Лесник».** Т/с (16+)
17.30 «Чрезвычайное происшествие. Обзор».
18.00 «Говорим и показываем». (16+)
19.00 «Сегодня».
19.45 **«Литейный».** Т/с (16+)
23.30 «Список Норкина». (16+)
00.25 «Октябрь 1917-го. Почему большевики взяли власть». (12+)
01.50 **«Дело темное».** Х/ф (16+)
02.45 **«Гончие».** Т/с (16+)
04.35 **«Супруги».** Т/с (16+)

СТС Тула

05.25 «Животный смех».
05.50 «Музыка на СТС». (16+)
06.00 **«Однажды утром», «Светлячок».** М/ф
07.10 **«Пингвиненок Пороро».** М/с (6+)
07.30 **«Клуб Винкс – школа волшебниц».** М/с (12+)
08.00 **«Воронины».** Т/с (16+)
09.00 Музыка на канале (16+)
09.30 **«Восьмидесятые».** Т/с (16+)
10.00 **«Любит – не любит».** Т/с (16+)
10.30 **«Светофор».** Т/с (16+)
11.00 «МастерШеф». (16+)
12.30 Шоу «Уральских пельменей». Адам в хорошие руки(12+)
13.30 ПроТех (16+)
14.00 **«Воронины».** Т/с (16+)
15.00 Шоу «Уральских пельменей». Агенты о, 7. (16+)
16.30 Шоу «Уральских пельменей». Люди в белых зарплатах. (16+)
18.30 ПроТех (16+)
19.00 Шоу «Уральских пельменей». Союзы-Аполлоны. (16+)
20.10 Шоу «Уральских пельменей». Гори оно все... конем! (16+)
21.35 Шоу «Уральских пельменей». На старт! Внимание! Март! (16+)
22.55 Шоу «Уральских пельменей». Адам в хорошие руки(12+)
23.55 «Большой вопрос». (16+)
00.55 Анимац. фильм **«Муравей Антц».** (США).
02.30 «Хочу верить». (16+)
03.30 «Не может быть!» (16+)
04.20 **«Приключения Буратино».** М/ф

ТНТ Тула

05.20 **«Только правда».** Т/с (16+)
06.15 **«Салон Вероники».** Т/с (16+)
06.40 **«Саша+Маша».** Т/с (16+)
07.00 **«Турбо-Агент Дадли».** М/с
07.30, 14.30 Своими глазами (16+)
07.55 **«Кунг-Фу Панда. Удивительные легенды».** М/с
08.25 **«Озорные анимашки».** М/с
09.00 «Дом 2. Lite» (16+)
10.30 «Битва экстрасенсов» (16+)
11.30 «Танцы» (16+)
13.30, 14.00 **«Универ».** Т/с (16+)
15.00, 15.30, 16.00, 16.30, 17.00, 17.30, 18.00, 18.30, 19.00 **«Физрук».** Т/с (16+)
19.30 Музыка на канале (16+)
20.00 «Comedy Woman» (16+)
21.00 «Комеди Клаб» (16+)
22.00 «Comedy Баттл. Суперсезон» (16+)
23.00, 03.55 «Дом 2. Город любви» (16+)
00.00 «Дом 2. После заката» (16+)
01.00 «Не спать!» (18+)
02.00 **«Бэйтаун вне закона».** Х/ф (16+)
04.55 **«Джоуи 2».** Т/с (16+)

Первый Тульский

06.00 Музыка на канале. (16+)
06.50 «Утро в городе». (16+)
09.00 «Только новости». (0+).
09.10 «Особое мнение». (12+)
09.35 «02». (16+)
09.45 «Про кино». (12+)
10.10 Музыка на канале. (16+)
11.00 «Только новости». (0+).
11.15 **«Секретарь».** Т/с (16+)
12.05 «Тула рулит». (12+)
12.30 **«Заряженные тачки».** Д/ф (16+)
13.00 «Только новости». (0+).
13.15 «02». (16+)
13.25 «Экономическая среда». (12+)
13.50 Музыка на канале. (16+)
14.00 «Только новости». №4 (0+).
14.05 **«Самые эпатажные рестораны мира».** Д/ф (16+)
14.30 **«Загадочная планета».** Д/ф (16+)
15.00 «Только новости». (0+).
15.05 **«Секретарь».** Т/с (16+)
16.00 «Только новости». (0+).
16.20 «02». (16+)
16.30 Мультмир (6+)
17.00 «Только новости». (0+).
17.05 Музыка на канале. (16+)
17.30 **«Вода – линия жизни».** Д/ф (16+)
18.00 «Куда глаза глядят». (12+)
18.30 «12 игрок». (12+)
19.00 «Только новости». (0+).
19.30 «02». (16+)
19.45 «Афиша». (12+)
20.10 «Будь здоров!» (12+)
20.20 Концертный зал. «Александр Домогаров». (12+)
21.20 «Дом вдребезги «. Х/ф (16+)
23.15 «02». (16+)
23.30 «Только новости». (0+).
00.05 «12 игрок». (12+)
00.35 «Глянец». (12+)

ТВ Центр Тула

06.00 «Настроение».
08.10 **«Битва за Москву».** Х/ф (16+)
10.00 Москва. Красная площадь. Торжественный марш, посвященный 73-й годовщине Парада на Красной Площади 7 ноября 1941 г. Прямая трансляция.
11.30 СОБЫТИЯ.
14.30 СОБЫТИЯ.
14.50 ГОРОД НОВОСТЕЙ.
15.10 «Битва за Москву». Окончание фильма.
17.05 Концерт.
17.30 СОБЫТИЯ.
19.30 ГОРОД НОВОСТЕЙ.
19.45 **«Любопытная Варвара».** Т/с (16+)
21.45 «Петровка, 38». (16+)
22.00 СОБЫТИЯ.
22.30 ВРЕМЕННО ДОСТУПЕН. Никита Михалков. (12+)
23.40 **«Дружба особого назначения».** Х/ф (16+)
01.25 **«Китай: власть над миром?»** Д/ф (16+)
02.50 «Петровка, 38». (16+)
03.00 «Доказательства вины. Дело Гречушкиных». (16+)
03.30 «Доктор И...» (16+)
03.55 **«Исцеление любовью».** Т/с (16+)
04.45 БЕЗ ОБМАНА. «Трагедия сгущенки» (16+)

Рен ТВ Тула

05.00 «Адская кухня 2». (16+)
06.00, 07.30, 13.00 Званый ужин. (16+)
07.00, 19.00 Тульская Служба Новостей (16+)
08.30, 12.30, 19.30 «24».
09.00 «Великие тайны Вселенной». (16+)
12.00 «Информационная программа 112». (16+)
14.00 «Тотальная распродажа». (16+)
15.00 «Семейные драмы». (16+)
16.00, 17.00 Не ври мне! (16+)
18.00 «Верное средство». (16+)
20.00 «Анна Чапман и ее мужчины». (16+)
21.00 «Территория заблуждений». (16+)
23.00 **«Мальчишник в Вегасе».** Х/ф (США) (18+)
01.00 **«Телохранитель».** Х/ф (Великобритания) (18+)
03.00 **«Счастливчик».** Х/ф (США) (16+)

Домашний

05.25 Французские уроки. (12+)
06.00 «Джейми: обед за 30 минут». (16+)
06.30 «Джейми: обед за 30 минут». (16+)
07.00 «Джейми: обед за 30 минут». (16+)
07.30 «Не болейте, здравствуйте!» (16+)
07.45 Личная жизнь верей. (16+)
08.00 Полезное утро. (16+)
08.40 Тайны еды. (16+)
09.00 **«Звездная жизнь».** Д/с (16+)
09.55 **«Зимняя вишня».** Х/ф (16+)
18.00 **«Она написала убийство».** Т/с (16+)
18.55 «Одна за всех». (16+)
19.00 **«Счастье по рецепту».** Х/ф (12+)
22.25 **«Звездная жизнь».** Д/с (16+)
23.25 «Одна за всех». (16+)
00.00 ПроТех (16+)
00.30 **«Тихая семейная жизнь».** Х/ф (16+)
02.25 **«Бабье лето».** Д/с (16+)

Звезда

06.00 Гимн Российской Федерации.
06.03 **«Военные истории любимых артистов».** Д/с (16+)
07.06 **«Хроника Победы».** Д/с (12+)
07.34, 08.03 **«Воздушный извозчик».** Х/ф (16+)
08.00, 09.00, 11.00, 12.00, 13.00, 14.00, 15.00, 16.00, 17.00, 18.00, 20.00, 21.00, 22.00, 23.00 Новости дня.
09.12 «Зверская работа». (6+)
10.00 Военные новости. Прямой эфир.
10.03 **«Артисты фронту».** Д/ф (12+)
10.49, 11.03, 12.03 **«Тревожный месяц вересень».** Х/ф (12+)
12.49, 13.11, 14.03, 14.09, 15.03, 15.15, 16.03, 16.16, 17.03 **«Исчезнувшие».** Т/с (12+)
17.17 **«Битва за Севастополь».** Д/с (12+)
18.30 **«Легендарные самолеты».** Д/с (12+)
19.15, 20.03 **«Два капитана».** Т/с (6+)
20.49, 21.03, 22.03 **«Два капитана».** Т/с (6+)
22.25, 23.16 **«Два капитана».** Т/с (6+)
00.24 **«Два капитана».** Т/с (6+)
01.54 **«Два капитана».** Т/с (6+)
03.09 **«Два капитана».** Т/с (6+)
04.14 **«Его звали Роберт».** Х/ф (16+)

ТВ-3

05.45, 06.00 М/ф
09.30 **«Гнездо Кочета».** Д/ф (16+)
11.30, 12.30 **«Секретные материалы».** Т/с (16+)
13.30 Х-Версии. Другие новости. (12+)
14.00, 14.30 **«Охотники за привидениями».** Д/ф (16+)
15.00 Мистические истории. (16+)
16.00, 16.30, 17.00 **«Гадалка».** Д/ф (12+)
17.30 **«Слепая».** Т/с (12+)
18.00 Х-Версии. Громкие дела. (12+)
19.00 Человек-невидимка. (12+)
20.00 **«Девятые врата».** Х/ф (Франция, Испания, США) (16+)
22.45 **«Турист».** Х/ф (США) (16+)
00.45 Европейский покерный тур. (18+)
01.45 **«Темные лабиринты прошлого».** Т/с (16+)

Фильм дня

Евгения Добровольская

«СЧАСТЬЕ ПО РЕЦЕПТУ»

Домашний
19.00

Элла (Евгения Добровольская) – прекрасный адвокат, востребованный на работе специалист, не имеющий ни единой минуты на саму себя. Это сказывается на ее внешности. В один день знакомые начинают ей намекать, что пора всерьез заняться своей внешностью...

Телепрограмма предоставлена ЗАО «Сервис ТВ» и телеканалами. В программе возможны изменения по не зависящим от редакции причинам.

РОССИЯ К — Культура

06.30 Канал «Евроньюс».
10.00 Новости культуры.
10.20 «Праздник Святого Йоргена». Х/ф (16+)
12.00 «Сукре». Д/ф (16+)
12.15 «Правила жизни».
12.45 «Письма из провинции».
13.15 «Талисман». Х/ф (16+)
14.20 «Михаил Ларионов. Когда восходит полунощное солнце». Д/ф (16+)
15.00 Новости культуры.
15.10 «Кто мы?» «Первая мировая». «Смертельный враг».
15.40 «Билет в Большой».
16.25 «Лев Зильбер. Охота на вирусы». Д/ф (16+)
17.10 «Большая опера».
19.00 Новости культуры.
19.15 «Смехоностальгия».
19.45 «Красный Эрмитаж». Д/ф (16+)
20.30 «Николя ле Флок. Человек со свинцовым чревом». Т/с (16+)
22.15 «Линия жизни». Фабио Мастранджело.
23.10 Новости культуры.
23.30 «Туссен Лувертюр». Х/ф (Франция).
01.05 Джими Хендрикс на фестивале в Монтерее.
01.55 «Искатели». «Магические перстни Пушкина».
02.40 «Сукре. Завещание Симона Боливара». Д/ф (16+)

5 — Пятый канал

06.00, 10.00, 12.00, 15.30, 18.30 «Сейчас».
06.10 «Утро на «5» (6+)
09.30 «Место происшествия».
10.25, 12.25 «Приключения Шерлока Холмса». Х/ф (16+)
12.40 «Сокровища Агры». Х/ф (16+)
15.15, 16.00 «Собака Баскервилей». Х/ф (16+)
19.00 «След». Т/с (16+)
19.45 «След». Т/с (16+)
20.35 «След». Т/с (16+)
21.15 «След». Т/с (16+)
22.05 «След». Т/с (16+)
22.50 «След». Т/с (16+)
23.35 «След». Т/с (16+)
00.20 «След». Т/с (16+)
01.05 «Детективы». Т/с (16+)
01.40 «Детективы». Т/с (16+)
02.05 «Детективы». Т/с (16+)
02.40 «Детективы». Т/с (16+)
03.10 «Детективы». Т/с (16+)
03.45 «Детективы. Сюрприз для покойника». Т/с (16+)
04.15 «Детективы. Кофейня». Т/с (16+)

Перец

05.00, 06.00, 04.30 М/ф
06.50, 03.00 «Русский бизнес». Х/ф (16+)
08.30 «Жизнь после людей». (12+)
09.30 «Агент национальной безопасности 4». Т/с (16+)
13.30 «Солдаты 6». Т/с (16+)
15.30, 18.30, 21.00, 00.00 «Дорожные войны». (16+)
16.30, 17.00, 17.30, 18.00 «Вне закона». (16+)
19.00 «Улетное видео». (16+)
20.00 «Машина». (16+)
22.00 «Ходячие мертвецы 3». Т/с (16+)
00.30 «Дневники «Красной туфельки». Т/с (16+)
01.00 «Конец императора тайги». Х/ф (16+)

ОТР — Общественное телевидение России

07.15 «Технопарк» (12+)
07.30, 14.55, 20.55 «Прав!Да?» (12+)
08.30, 18.15 Студия «Здоровье» (12+)
09.00 «Школа 21 век» (12+)
09.25, 17.25 «Две жизни адвоката Плевако». Д/ф (16+)
10.00, 13.00, 16.00, 19.00, 22.00 Новости.
10.20, 18.45 «От первого лица» (12+)
10.35, 16.20 «Культурный обмен с Сергеем Николаевичем» (12+)
11.30, 20.30 «Провинциальные музеи России» (12+)
12.00, 19.25 «Большая страна» (12+)
13.20 «Большая наука» (12+)
14.10 «Де-факто» (12+)
14.40, 17.55 «Ясное дело» (12+)

ПОЗНАВАТЕЛЬНЫЕ

Discovery

05.05, 14.05 Махинаторы (12+)
06.00, 08.35 Золотая лихорадка (16+)
06.50, 07.15 Автольянцы (16+)
07.40, 12.15, 19.35 Как это устроено?
08.10, 12.40, 19.05, 03.45 Как это сделано?
09.30, 04.10 Магия Бена Эрла (12+)
10.25, 10.50, 15.25, 15.55 Ликвидатор.
11.20, 23.55 Top Gear.
13.10, 13.35, 02.55, 03.20 Акулы автоторгов из Далласа (12+)
15.00 Махинаторы.
16.20, 16.50 Лучшие в своем деле.
17.15 Смертельный улов (12+)
18.10 Тикл (16+)
18.40 Тикл (18+)
20.00 Восстание машин (12+)
21.00 Как устроена Вселенная (12+)
22.00, 22.30 Сверхчеловеческая наука.
23.00, 23.30, 02.05, 02.30 Короли аукционов (12+)
00.50, 01.15 Настоящие аферисты.

National Geographic

05.00, 10.00, 15.00 Небесные Врата (16+)
06.00 Суперсооружения.
07.00, 13.00 Игры разума (6+)
07.30, 13.30 Увлекательная наука (12+)
08.00 Сделай или умри (18+)
08.30 Научные глупости.
09.00, 14.00 Дикий тунец (16+)
11.00 Мегазаводы (6+)
12.00 Трудное золото Аляски (12+)
16.00 Крокодилы Катумы (12+)
17.00 Тайны гуансийских пещер (6+)
18.00 Апокалипсис (12+)
19.00 Экстремальные исследователи (16+)
20.00 Золото Юкона (12+)
21.00, 01.00, 04.00 Вторжение на Землю.
22.00, 02.00 Эвакуация Земли (18+)
23.00 Расследования авиакатастроф (16+)
00.00 Граница.
03.00 День «Д» (18+)

Animal planet

05.36, 11.20 Аэропорт для животных.
06.00, 10.55, 11.50, 12.20, 18.15, 18.45 Укротитель по вызову (12+)
06.25, 15.30 Введение в собаководство (12+)
07.15, 07.40 Мой питомец – звезда интернета.
08.10, 14.35 Дома на деревьях (12+)
09.05, 17.20 Детеныши животных.
10.00 Территория животных (12+)
12.45, 19.10 Укротители аллигаторов (12+)
13.40 Отдел защиты животных – Южная Африка.
16.25 Животные-экстремалы.
20.05, 20.30, 01.35, 02.00 Семейное сафари (12+)
21.00, 02.25 Мастер по созданию бассейнов (12+)
21.55, 03.15 Аквариумный бизнес (12+)
22.50, 04.02 После нападения (16+)
23.45, 04.49 Дикие и опасные (16+)
00.40 Полиция Хьюстона – отдел по защите животных (16+)

Travel channel

05.00, 12.00, 17.00, 00.00 Легендарные отели (16+)
06.00 Каменные лабиринты (16+)
07.00, 11.00, 16.00, 01.00 Монументальные секреты (16+)
08.00 Всемирный путешественник (16+)
09.00, 13.00, 18.00 Путешествия с ветеринаром Бондай-Бич (16+)
09.30, 15.00, 21.00, 21.30, 03.00, 03.30 Охотники за международной недвижимостью (16+)
10.00, 15.30 Удивительные загородные дома (16+)
10.30, 14.30, 18.30 Спасатели имущества (16+)
13.30, 14.00, 19.00, 19.30 Багажные битвы (16+)
20.00, 02.00 Необычная еда (16+)
22.00, 04.00 Чудеса планеты.
23.00 Опасные земли (16+)

Мир

06.00 «180 минут». (12+)
08.45 «Добро пожаловать». (12+)
09.10 «Мы из джаза». Х/ф (12+)
10.30 «Люблю, потому что люблю». Х/ф (12+)
12.10 «В мире еды». Д/с (12+)
13.00, 16.00, 19.00 Новости.
13.15, 02.20 «Дороги Индии». Т/с (16+)
15.05, 03.55 «Тайные знаки». Д/с (16+)
16.20 «Преступление и наказание». (16+)
16.45 «Секретные материалы». (16+)
17.10 «Часы любви». Т/с (16+)
19.20 «Один на всех». Т/с (16+)
22.45 «О бедном гусаре замолвите слово». Х/ф (12+)
01.45 «Еще не вместе». (16+)
04.50 «Приключения Македонской». (12+)

Телепутешествия

07.05, 19.05 Берега Европы.
07.40, 19.40 Пролетая над миром.
08.05, 20.05 О Канаде с высоты птичьего полета.
09.05, 21.05 Следующая остановка (16+)
09.40, 21.40 Саманта Браун (16+)
10.05, 22.05 Путешествие со вкусом (12+)
10.40, 22.40 Телепутеводитель.
11.05 В отрыв! Гваделупа (18+)
11.40, 23.40 Экспедиция (12+)
12.05 Балтийские берега.
13.05 Жажда странствий (12+)
14.05 Взрыв цвета.
14.40 Прогулки по Европе.
15.05 Дома Бразилии.
15.40 Калейдоскоп путешествий (16+)
16.05 Фестивали и праздники мира.
17.05 1000 мест, которые вы просто обязаны посетить.
18.05 Испанские города 21 века (12+)
18.40 Автостопом по России (12+)
23.05 В отрыв! Коста-Рика.

РАЗВЛЕКАТЕЛЬНЫЕ

Ю

05.00, 11.15, 00.25 «В теме». (16+)
05.30, 12.15 «Платье на счастье». (12+)
06.00, 13.30 «Топ-модель по-американски». (16+)
09.30, 19.30 «Клон». Т/с (16+)
11.45 «Стилистика». (12+)
12.40 «ГОК Всемогущий». (16+)
17.00, 00.55 «Тайны Смолвиля». Т/с (12+)
21.30 «Барышня-крестьянка». (16+)
01.50 «Царство». Т/с (16+)

Кинопоказ

05.15, 11.45 «Столкновение с опасностью». Х/ф (16+)
06.50,13.20 «Парикмахерская». Х/ф (16+)
08.35,15.05 «Потерянный отпуск». Х/ф (16+)
10.10, 16.30 «Случайный муж». Х/ф (16+)
18.00 «Замуж на 2 дня». Х/ф (16+)
20.00 «7 ящиков». Х/ф (16+)
22.00 «Все начинается с конца». Х/ф (16+)
23.30 «Отчаянный побег». Х/ф (16+)

Русский иллюзион

05.40, 14.00, 19.55 «Подземный переход». Т/с (16+)
06.40 «Усатый нянь». Х/ф (16+)
07.55, 09.40 «Савва Морозов». Х/ф (16+)
11.20 «Настройщик». Х/ф (Россия, Украина) (16+)
15.00 «Тесты для настоящих мужчин». Х/ф (12+)
16.15 «Кавказ». Х/ф (16+)
17.55 «Консервы». Х/ф (16+)
20.50 «Скалолазка и последний из седьмой колыбели». Х/ф (16+)
22.25 «В созвездии Быка». Х/ф (12+)

Пятница

05.00, 04.35 Music. (16+)
06.00 «Смешарики». М/с (12+)
08.00, 13.00, 00.25 Пятница News. (16+)
08.30, 17.15 Мир наизнанку. Индонезия. (16+)
09.30 Богиня шопинга. (16+)
12.30 Половинки. (16+)
13.30 Орел и решка. На краю света. (16+)
14.30, 18.05 Орел и решка. (16+)
00.55 «CSI. Место преступления Нью-Йорк». Т/с (16+)
02.35 Здравствуйте, я ваша Пятница! (16+)

TV-1000

08.20 «Положись на друзей». Х/ф (США) (16+)
10.10 ««Реал»ность кусается». Х/ф (США) (12+)
12.00 «На дороге». Х/ф (16+)
14.10 «Положись на друзей». Х/ф (США) (16+)
15.50 «Семь жизней». Х/ф (США) (16+)
18.00 «Как потерять друзей и заставить всех тебя ненавидеть». Х/ф (Великобритания) (16+)
20.00 «Через Вселенную». Х/ф (США) (16+)
22.20 «Вампирши». Х/ф (16+)
00.00 «Короли Догтауна». Х/ф (США) (16+)
01.55 «Серьезный человек». Х/ф (16+)

Дом-кино

07.50 «Опасные тропы». Х/ф (12+)
09.00 «Кочегар». Х/ф (18+)
10.25 «Чужая жена и муж под кроватью». Х/ф (16+)
11.40 «Связь времен». Х/ф (16+)
13.35 «Дайте жалобную книгу». Х/ф (16+)
15.10 «Евлампия Романова». Т/с (16+)
19.00 «Счастливая, Женька!» Х/ф (16+)
20.20 «Окно в кино».
20.30 «Кухня в Париже». Х/ф (12+)
22.20 «Полеты во сне и наяву». Х/ф (12+)
23.55 «Будь со мной». Х/ф (18+)
01.15 «Летние сны». Х/ф (16+)

ДЕТЯМ

Детский

07.00, 13.00 «Пиратские острова». Т/с (6+)
07.25, 13.25, 22.20 «Муравьишки». Т/с (16+)
07.30, 13.30, 20.30 «Властелины времени». Т/с (6+)
07.50, 13.55, 14.25, 18.55, 20.55, 21.25, 23.55 «Монк». Т/с (6+)
08.00, 15.00, 00.00 «Новый ЗанзиБар». (6+)
08.20, 15.20, 00.25 «Икар и мудрецы». М/ф (6+)
08.30, 15.30, 15.40, 00.30, 00.45 «Гора самоцветов». М/с
09.00, 09.10, 16.00, 16.10 «Парк «Галактика». Т/с (12+)
09.30, 16.30 «Охотники за драконами». Т/с (6+)
10.00, 10.10, 17.00, 17.10 «Гнуфы». Т/с (6+)
10.30, 17.30, 22.30, 22.40 «Письма от Феликса». Т/с (16+)
11.00, 18.00, 23.00 «Гладиаторы». Т/с (6+)
11.30, 11.40, 18.30, 18.40, 23.30, 23.40 «Комната 13». Т/с (12+)
12.00, 12.10, 19.00, 19.10 «Друзья ангелов». Т/с (6+)
14.00, 21.00 «Инами». Т/с (6+)
14.30, 21.30 «Могучие рейнджеры». Т/с (12+)
19.25 «Боцман и попугай №5». М/ф
19.35 «Карлсон вернулся». М/ф

Disney

06.30 «Супер-кролик Рекит». М/с
07.00, 12.00 «Лило и Стич». М/с
07.30 «Финес и Ферб». М/с
08.00 «Перекресток в джунглях». М/с
08.30 «Клуб Микки Мауса». М/с
09.00 «Генри Обнимонстр». М/с
09.30 «Доктор Плюшева». М/с
10.00 «София Прекрасная». М/с
10.30 «Джейк и пираты Нетландии». М/с
10.55 Мама на 5+.
11.30 Устами младенца.
12.30 Анимац. фильм «Отважный маленький тостер. Путешествие на Марс». (США). (6+)
14.05, 14.30, 15.00 «Чип и Дейл спешат на помощь». М/с
15.30 «Гравити Фолз». М/с
19.00 «С приветом по планетам». М/с
19.30 Анимац. фильм «Роботы». (США). (6+)
21.15 «Уличные танцы. Все звезды». Х/ф (Великобритания).
23.15 «В ритме сердца». Х/ф (Канада).
01.10 «Робин Гуд». Т/с (16+)

Карусель

05.00 «Букашки». М/с
05.10 «Смурфики». М/с
06.00 «Прыг-Скок команда».
06.10 «Подводный счет».
06.30 «Паровозик Тишка». М/с
06.50 «Маша и Медведь». М/с
07.20 «Машины сказки. Царевна-лягушка». М/ф
07.25 Дневники Международного конкурса исполнителей детской песни «Евровидение – 2014».
07.30 «Веселые паровозики из Чаггингтона». М/с
08.05 «Трансформеры. Боты-спасатели». М/с
08.30 «Приключения Чака и его друзей». М/с
08.50 «Бериляка учится читать». Слоги.
09.10 «Поезд динозавров». М/с
09.40 «Лунтик и его друзья». М/с
09.55 Дневники Международного конкурса исполнителей детской песни «Евровидение – 2014».
10.00 «Перекресток».
10.50 «Боб-строитель». М/с
11.10 «Новые приключения пчелки Майи». М/с
11.50 «Школа Аркадия Паровозова».
12.20 «Смурфики». М/с
15.45 «Служба спасения домашнего задания».
16.00 «Поезд динозавров». М/с
16.30 «Куми-Куми». М/с
17.00 «Перекресток».
17.50 «Трансформеры. Боты-спасатели». М/с
18.15 «Новые приключения пчелки Майи». М/с
18.55 «Веселые паровозики из Чаггингтона». М/с
19.05 «От слона до муравья вместе с Хрюшей и...».
19.15 «Приключения Чака и его друзей». М/с
19.40 «Томас и его друзья». М/с
20.00 «НЕОвечеринка». Подводная.
20.30 «Спокойной ночи, малыши!»
20.40 Дневники Международного конкурса исполнителей детской песни «Евровидение – 2014».
20.45 «Робокар Поли и его друзья». М/с
21.10 «Белка и Стрелка. Озорная семейка». М/с
22.25 «Форт Боярд». (12+)
22.50 «Навигатор. Апгрейд». (12+)
22.55 «Код Лиоко. Эволюция». Т/с (16+)
23.40 «Двенадцать стульев». Х/ф (16+)
01.00 «Тайна Сухаревой башни». М/с

СПОРТ

Россия-спорт

07.00 «Панорама дня». Live.
08.25 «Записки экспедитора тайной канцелярии 2». Х/ф (16+)
10.10 «Эволюция». (16+)
11.45 «Большой футбол».
12.05 «Лектор». Х/ф (16+)
15.40 «Танковый биатлон».
16.45 «Полигон». БМП-3.
17.15 «Большой спорт».
17.40 Пляжный футбол. Интерконтинентальный кубок. 1/2 финала. Прямая трансляция из ОАЭ.
18.50 «Клад могилы Чингисхана». Х/ф (16+) В хранилище музея Азии в одном крупном сибирском городе произошло ЧП. Рабочие повредили ценный экспонат — статуэтку Тайшерского Будды. Директор музея Спаровский обнаружил внутри статуэтки древний манускрипт, заверенный печатью Чингисхана. Текст на древнекитайском гласил, что в тайге зарыт клад с несметным богатством...
22.40 «Большой спорт».
00.05 «Записки экспедитора тайной канцелярии 2». Х/ф (16+)
01.55 «Трон».
02.25 «Наука на колесах».
02.55 Хоккей. КХЛ. «Металлург» (Новокузнецк) – «Медвешчак» (Загреб).

Eurosport

10.30 All sports. «Watts».
11.30 Футбол. «Реал Мадрид» (Испания) – «Ливерпуль» (Англия).
12.15 All sports. «Watts».
12.30 All sports. «Watts».
13.30 Теннис. Турнир Большого Шлема. Открытый Чемпионат Франции. Финал. Мужчины.
15.30 All sports. «Watts».
16.00 Снукер. Международный чемпионат. Китай. Финал.
18.00 All sports. «Watts».
19.00 Сильнейшие люди планеты. Лига Чемпионов. Польша.
20.00 Теннис. Турнир Большого Шлема. Открытое первенство Австралии. Финал. Мужчины.
22.00 Бокс. (16+)
23.00 Сильнейшие люди планеты. Лига Чемпионов. Румыния.
00.00 Тимберспортс. Приз чемпионов.
00.30 All sports. «Watts».
00.45 «Авто и Мотоспорт».
01.00 Ралли. ERC Корсика. День 1-й.
01.30 Теннис. Турнир Большого Шлема. Открытый Чемпионат Франции. Финал. Мужчины.

Eurosport 2

05.00 Футбол.
06.30, 12.15, 14.00, 17.45 All sports.
07.30 Баскетбол.
09.00, 22.30 Дартс.
11.00, 12.30, 14.30, 16.00, 16.30, 20.00, 03.00, 04.00 Фигурное катание.
18.00 Теннис.
21.00, 21.30 Про рестлинг.
00.00 Боевые искусства.
02.00 Сильнейшие люди планеты.

Дорогие читатели! В скобках указан возраст, с которого данная передача рекомендуется к просмотру.

Товар может отличаться от изображенного. ООО "СПАР Тула".

*цена в указанные сроки действия акции на покупку не более указанного количества акционного товара, при покупке на сумму от 200 рублей любых товаров, кроме товара акции. Предложения действуют при условии наличия товара. Количество товара ограничено. Если стоимость покупки других товаров менее 200 рублей, то стоимость товара акции будет соответствовать регулярной цене в период до акции. Акция действует в гипермаркетах "СПАР", супермаркетах "СПАР" (ООО "СПАР-Тула"). Информацию об организаторе акции, правилах её проведения, товаре, участвующем в акции, можно получить на местах продаж. Акции действуют в Туле и Тульской области.

на правах рекламы

Первый

08.00 «Играй, гармонь любимая!»
08.45 **«Смешарики. Новые приключения».** М/с
09.00 «Умницы и умники» (12+)
09.45 «Слово пастыря».
10.00 Новости.
10.15 «Всем миром».
11.15 «Смак» (12+)
12.00 Новости.
12.15 «Идеальный ремонт».
13.10 «В наше время» (12+)
14.30 «Голос» (12+)
15.00 Новости.
15.15 «Голос» (12+)
16.55 «Кто хочет стать миллионером?»
18.00 Новости.
18.15 «Ледниковый период».
21.00 «Время».
21.30 «Сегодня вечером» (16+)
23.10 **«Принцесса Монако».** Х/ф (16+) Весь Голливуд лежал у ее ног – роскошные виллы, оскаровские приемы и шикарные мужчины, но она выбрала королевский дворец, аристократические балы и благородного принца из маленькой страны недалеко от Франции. Она была королевой Голливуда, но предпочла стать Принцессой Монако.
01.00 **«Шальные деньги Роскошная жизнь».** Х/ф (16+)
03.20 **«Любовь вне правил».** Х/ф (16+)

Россия Тула

06.35 «Сельское утро». (12+)
07.05 «Диалоги о животных». (12+)
08.00, 11.00, 14.00 «Вести». (12+)
08.10, 11.10, 14.20 «Местное время. Вести – Тула». (12+)
08.20 «Военная программа».
08.50 «Планета собак». (12+)
09.25 «Субботник». (12+)
10.05 Операция «Качество».
10.10 «Агровестник».
10.20 «Время ответа».
10.40 «Добрые встречи».
11.20 Вести. Дежурная часть.
11.55 «Честный детектив». (16+)
12.25, 14.30 **«Не отпускай меня».** Х/ф (16+)
16.10 «Субботний вечер». (12+)
18.05 **«Полцарства за любовь».** Х/ф (16+)
20.00 «Вести в субботу». (12+)
20.45 **«Сон как жизнь».** Х/ф (16+)
00.35 **«Жила-была любовь».** Х/ф (16+)
02.35 **«Был месяц май».** Х/ф (16+)
04.55 «Комната смеха». (12+)

НТВ

05.35 **«Дорожный патруль».** Т/с (16+)
07.25 «Смотр».
08.00 «Сегодня».
08.15 «Золотой ключ».
08.45 «Медицинские тайны». (16+)
09.25 «Готовим с Алексеем Зиминым».
10.00 «Сегодня».
10.20 «Главная дорога». (16+)
10.55 «Кулинарный поединок».
12.00 «Квартирный вопрос».
13.00 «Сегодня».
13.25 «Я худею». (16+)
14.30 «Поедем, поедим!»
15.05 «Своя игра».
16.00 «Сегодня».
16.15 «Профессия – репортер». (16+)
17.00 «Контрольный звонок». (16+)
18.00 «Следствие вели...» (16+)
19.00 «Центральное телевидение».
20.00 «Новые русские сенсации». (16+)
21.00 «Ты не поверишь!» (16+)
22.00 «Хочу к Меладзе». (16+)
23.55 «Мужское достоинство». (18+)
00.30 **«Дознаватель».** Т/с (16+)
02.20 «Дикий мир».
03.15 **«Гончие».** Т/с (16+)

СТС Тула

05.30 «Животный смех».
05.50 «Музыка на СТС». (16+)
06.00 **«Картинки с выставки», «Чужие следы», «Мы с Джеком», «Как утенок-музыкант стал футболистом», «Снеговик-почтовик».** М/ф
07.10 **«Пингвиненок Пороро».** М/с (6+)
07.30 **«Робокар Поли и его друзья».** М/с (6+)
08.05 **«Макс Стил».** М/с
08.30 Музыка на канале (16+)
09.00 **«Смешарики».** М/с
09.15 **«Том и Джерри».** М/с
09.30 «Откройте! К вам гости». (16+)
10.00 Анимац. фильм **«Смывайся!»** (США).
11.30 **«Новые Робинзоны».** Х/ф (США).
13.25 Шоу «Уральских пельменей». Гори оно все... конем! (16+)
14.50 Шоу «Уральских пельменей». Союзы-Аполлоны. (16+)
16.00 ПроТех (16+)
16.30 Шоу «Уральских пельменей». Агенты 0, 7. (16+)
18.00 Шоу «Уральских пельменей». На старт! Внимание! Март! (16+)
19.20 **«Двое: я и моя тень».** Х/ф (США) (16+)
21.20 **«Ловушка для родителей».** Х/ф (США).
23.45 **«Новые Робинзоны».** Х/ф (США).
01.40 Анимац. фильм **«Лесная братва».** (США). (12+)
03.10 «Не может быть!» (16+)
04.00 **«Человечка нарисовал я».** М/ф

ТНТ Тула

05.25, 04.40 **«Тайные агенты».** Т/с (16+)
06.15 **«Салон Вероники».** Т/с (16+)
07.00 «Comedy Club. Exclusive» (16+)
07.40 **«Кунг-Фу Панда. Удивительные легенды».** М/с
08.05 Музыка на канале (16+)
08.30 **«LBX – битвы маленьких гигантов».** М/с
09.00 «Дом 2. Lite» (16+)
10.00 «Два с половиной повара. Открытая кухня» (12+)
10.30 «Фэшн терапия» (16+)
11.00 «Школа ремонта» (12+)
12.00 «Комеди клаб. Лучшее» (16+)
12.30, 01.00 «Такое Кино!» (16+)
13.00, 20.00 «Битва экстрасенсов» (16+)
14.30 «Comedy Woman» (16+)
15.30 «Комеди Клаб» (16+)
16.30 **«Великий Гэтсби».** Х/ф (16+)
19.30 Своими глазами (16+)
21.30 «Танцы» (16+)
23.30, 03.15 «Дом 2. Город любви» (16+)
00.30 «Дом 2. После заката» (16+)
01.30 **«Охотники на демонов».** Х/ф (16+)
04.15 **«Джоуи 2».** Т/с (16+)

Первый Тульский

06.00 Музыка на канале. (16+)
07.45 «Утро детям!» (6+)
11.00 Музыка на канале. (16+)
11.30 «Куда глаза глядят». (12+)
12.00 **«Заряженные тачки».** Д/ф (16+)
12.30 «Одна история». (12+)
13.00 Музыка на канале. (16+)
13.30 **«Самые эпатажные рестораны мира».** Д/ф (16+)
14.00 «Афиша». (12+)
14.30 **«Вода – линия жизни».** Д/ф (16+)
15.00 «Глянец». (12+)
15.30 «12 игрок». (12+)
16.00 Футбол. Молодежное первенство. «Спартак» (мол.) – «Арсенал» (мол.). Прямая трансляция. (12+)
18.00 «Тула рулит». (12+)
19.00 «Про кино». (12+)
19.30 «Афиша». (12+)
20.00 «На шпильках». Шоу-программа. (12+)
21.00 **«Грязные игры».** Х/ф (16+)
23.30 **«Восток Запад 101».** Т/с (16+)
01.00 Футбол. Молодежное первенство. «Спартак» (мол.) – «Арсенал» (мол.). Повтор трансляции. (12+)
03.00 **«Восток Запад 101».** Т/с (16+)

ТВ Центр Тула

05.55 «АБВГДейка».
06.20 **«Исправленному верить».** Х/ф (16+)
07.55 «Православная энциклопедия». (6+)
08.25 **«Ученик лекаря».** Х/ф (16+)
09.35 **«Олег Борисов. Человек в футляре».** Д/ф (16+)
10.30 **«Приезжая».** Х/ф (16+)
11.30 СОБЫТИЯ.
12.40 **«Папаши».** Х/ф (Франция).
14.30 СОБЫТИЯ.
14.45 «Петровка, 38». (16+)
14.55 **«Никогда не забуду тебя!»** Х/ф (16+)
16.50 **«Лучшее лето нашей жизни».** Х/ф (16+)
21.00 «Постскриптум».
22.00 «Право знать!» Ток-шоу. (16+)
23.05 СОБЫТИЯ.
23.20 «Право голоса». (16+)
00.25 **«Сувенир для прокурора».** Х/ф (16+)
02.00 **«Завещание императрицы Марии Федоровны».** Д/ф (16+)
02.45 «Истории спасения». (16+)
03.15 «Осторожно, мошенники!» (16+)
03.40 **«Исцеление любовью».** Т/с (16+)

Рен ТВ Тула

05.00 **«Туристы».** Т/с (16+)
09.40 «Чистая работа». (12+)
10.30 «На 10 лет моложе». (16+)
11.15 «Это – мой дом!» (16+)
11.45 «Смотреть всем!» (16+)
12.30 «24».
13.00 «Военная тайна». (16+)
17.00 «Территория заблуждений». (16+)
19.00 Концерт «Избранное» (16+)
22.00, 04.15 **«Мой капитан».** Т/с (16+)
02.20 **«В движении».** Х/ф (16+) Саша Гурьев – успешный журналист. Он в постоянном поиске сенсаций, на которых иногда зарабатывает деньги, но чаще – неприятности. Случайно встретившись с другом, вернувшимся из заграницы в Москву, чтобы занять крупный политический пост, Гурьев узнает, что друг в опасности и к тому же Саша причастен к его неприятностям. Испробовав все возможное и пытаясь предотвратить трагедию, Гурьев находит спасение в бегстве...

Домашний

05.25 Французские уроки. (12+)
06.00 «Джейми: обед за 30 минут». (16+)
06.30 «Джейми: обед за 30 минут». (16+)
07.00 Своими глазами (16+)
07.30 «Джейми: обед за 30 минут». (16+)
08.00 Полезное утро. (16+)
08.30 М/ф
08.35 **«Звездная жизнь».** Д/с (16+)
09.35 Спросите повара. (16+)
10.35 **«Большое зло и мелкие пакости».** Х/ф (16+)
14.35 **«Счастье по рецепту».** Х/ф (12+)
18.00 **«Она написала убийство».** Т/с (16+)
18.55 «Одна за всех». (16+)
19.00 **«Великолепный век».** Т/с (12+)
22.40 «Моя свадьба лучше!» (16+)
23.40 «Одна за всех». (16+)
00.00 «Одна за всех». (16+)
00.30 **«Убей меня! Ну, пожалуйста».** Х/ф (16+)
02.30 «Моя свадьба лучше!» (16+)
03.30 **«Бабье лето».** Д/с (16+)

Звезда

06.00 Гимн Российской Федерации.
06.03 **«Костер в белой ночи».** Х/ф (12+)
07.35 **«Жил у бабушки козел».** М/ф
07.45 **«Недодел и передел».** М/ф
07.53 **«Дружок».** Х/ф (16+)
09.00, 10.00, 13.00, 14.00, 15.01, 16.00, 17.00, 18.00, 20.00, 21.00, 22.00, 23.00 Новости дня.
09.11 **«Легендарные самолеты». «Легендарные вертолеты. Ми-28».** Д/с (12+)
10.03 «Папа сможет?»
11.05 «Легенды цирка с Эдгардом Запашным». (6+)
11.36, 12.39, 13.11, 13.46, 14.03, 14.53, 15.04 **«Защита».** Т/с (16+)
16.03 «Дороже золота». «Петр Седельников». (12+)
16.15, 17.03 **«В двух шагах от «Рая».** Х/ф (16+)
18.23 «Задело!» Журналистское расследование. (16+)
18.47, 20.03 **«Дело Румянцева».** Х/ф (16+)
21.03, 22.03, 23.16, 01.00 **«Следствие ведут ЗнаТоКи». Дело №10: «Ответный удар».** Т/с (16+)
02.32 **«Дочки-матери».** Х/ф (6+)
04.08 **«Парашютисты».** Х/ф (16+)

ТВ-3

05.45, 06.00 М/ф
09.30 Школа доктора Комаровского. (12+)
10.00 **«Три толстяка».** Х/ф (16+)
11.45 **«Скалолазка и последний из седьмой колыбели».** Х/ф (12+) Исчезнувшая цивилизация Прелюдий заложила семь «колыбелей носителей», разбросанных по всему миру. В определенный момент они должны активизироваться. Но что принесут они человечеству? Страшный катаклизм или чудо?
13.45 **«Великие мечтатели. Жюль Верн. Путешествие длиною в жизнь».** Д/ф (12+)
14.45, 03.30 **«Путешествие к центру Земли».** Х/ф (США, Канада) (12+)
16.30 **«Пятое измерение».** Х/ф (США) (16+)
19.00 **«Тайны Бермудского треугольника».** Х/ф (США, Великобритания) (16+)
00.15 **«Ад в поднебесье».** Х/ф (США) (16+)

Матч дня

ФУТБОЛ. МОЛОДЕЖНОЕ ПЕРВЕНСТВО. ПРЯМАЯ ТРАНСЛЯЦИЯ

Первый Тульский 16.00

Туляки во второй раз сыграют в Москве. На сей раз соперником «Арсенала» станет грозная молодежка «Спартака», которая в чемпионате является одним из лидеров. Сумеют ли туляки одолеть «красно-белых»?

Телепрограмма предоставлена ЗАО «Сервис ТВ» и телеканалами. В программе возможны изменения по не зависящим от редакции причинам.

Культура

06.30 Канал «Евроньюс».
10.00 «Библейский сюжет».
10.35 **«Талисман».** Х/ф (16+)
11.35 «Пряничный домик». «Русский лубок».
12.05 «Большая семья». О. Меньшиков.
12.55 **«Красный Эрмитаж».** Д/ф (16+)
13.40 «Больше, чем любовь».
14.20 **«Нефронтовые заметки».** Д/с (16+)
14.50 Спектакль «Московский хор».
17.25 **«Джаглавак – принц насекомых».** Д/ф (16+)
18.20 «Я актер и никто другой...» Вечер-посвящение в МХТ им. А.П. Чехова.
19.25 **«По главной улице с оркестром».** Х/ф (16+)
21.00 «Большая опера».
22.40 «Белая студия».
23.25 **«Истинные ценности».** Х/ф (США, Бразилия).
01.30 **«Возвращение с Олимпа».** М/ф
01.55 **«Джаглавак – принц насекомых».** Д/ф (16+)
02.50 **«О`Генри».** Д/ф (16+)

Пятый канал

09.35 «День ангела».
10.00, 18.30 «Сейчас».
10.10 **«След».** Т/с (16+)
10.55 **«След».** Т/с (16+)
11.40 **«След».** Т/с (16+)
12.25 **«След. Рабы».** Т/с (16+)
13.05 **«След».** Т/с (16+)
13.50 **«След. Вспышка».** Т/с (16+)
14.35 **«След. Цена ошибки».** Т/с (16+)
15.15 **«След. Неслучайный взрыв».** Т/с (16+)
16.00 **«След. Крыша над головой».** Т/с (16+)
16.50 **«След. Издержки гипноза».** Т/с (16+)
17.40 **«След. Мантра смерти».** Т/с (16+)
19.00, 20.00, 21.00, 21.55, 22.55, 23.55, 00.55 **«Белые волки».** Х/ф (16+)
01.55 **«Свадьба с приданым».** Х/ф (16+)
04.20 **«Агентство специальных расследований».** Д/с (16+)

Перец

06.00 М/ф
06.40, 02.00 **«Осенний марафон».** Х/ф (16+)
08.40, 04.00 **«Мой муж – инопланетянин».** Х/ф (16+)
10.20 **«Интердевочка».** Х/ф (16+)
13.30, 15.30 **«Дальнобойщики».** Т/с (16+)
14.30 «Дорожные войны». (16+)
19.50 **«Отряд особого назначения».** Х/ф (16+)
22.00 «Машина». (16+)
23.00 «+100500». (18+)
23.30 «Моя Рассея». (18+)
00.00 «Счастливый конец». (18+)
01.00 **«Наслаждение 2».** Т/с (16+)

Общественное телевидение России

08.50, 15.45, 23.00 «Человек с киноаппаратом» (12+)
09.50 «От прав к возможностям» (12+)
10.20, 18.15 «За дело!» (12+)
10.55 «Гамбургский счет» (12+)
11.25 «Школа. 21 век» (12+)
11.50 «Большая наука» (12+)
12.45 «Технопарк» (12+)
13.00, 19.20 «Моя история» (12+)
13.30 **«Достояние республики».** Х/ф (16+)
16.55 **«Деньги валяются: говаривал Александр Дранков».** Д/ф (16+)
17.35 «Кинодвижение» (12+)
19.00 Новости.
19.45 **«Мать».** Х/ф (16+)

ПОЗНАВАТЕЛЬНЫЕ

Discovery

05.05 Махинаторы (12+)
06.00 Как это устроено?
06.25, 13.35 Быстрые и громкие.
07.15 Выжить вместе.
08.10, 08.35, 01.40, 02.05 Беар Гриллс (12+)
09.05 Речные монстры (12+)
10.50, 11.20, 20.00, 20.30 Склады (12+)
11.45, 12.15, 04.10, 04.40 Пропажи на продажу.
12.40 Великий махинатор (12+)
14.30 Полный форсаж (12+)
15.25, 15.50 Что у вас в гараже? (12+)
16.20, 16.45, 17.15, 17.40, 18.10, 18.35, 19.05, 19.30 Что у вас в гараже?
21.00 Дневники великой войны.
22.00 Смотри в оба (12+)
23.00 Как устроена Вселенная (12+)
23.55 Восстание машин (12+)
00.50 Смертельный улов (12+)
02.30, 02.55 Лучшие в своем деле.
03.20 Молниеносные катастрофы.

National Geographic

05.00 Эвакуация Земли (18+)
06.00 Суперсооружения.
07.00 Золото Юкона (12+)
08.00 Необычные промыслы (16+)
09.00 Столкновение с астероидом (6+)
10.00 Космос (12+)
11.00, 11.30 Игра в числа (12+)
12.00, 12.30 Игры разума (12+)
13.00 Апокалипсис (12+)
14.00 Доисторические монстры Гитлера (18+)
15.00 Неизвестное путешествие Дарвина (6+)
16.00 Тайная жизнь хищников (12+)
17.00, 17.30, 18.00, 18.30, 19.00, 19.30 Сделай или умри (18+)
20.00 Худшая погода всех времен? (16+)
21.00, 01.00, 04.00 Роковая стихия (18+)
22.00, 02.00 Кровавые истории (16+)
23.00, 00.00, 03.00 Десять казней египетских (12+)

Animal planet

05.36 Аэропорт для животных.
06.00 Обезьянья жизнь.
06.25 Плохой пес (12+)
07.15 Мой маленький кошмар (12+)
08.10 Животные-экстремалы.
09.05 Детеныши животных.
10.00 Дома на деревьях (12+)
10.55, 00.40 Эра динозавров (12+)
11.50, 12.45, 13.40, 14.35, 15.30, 16.25 Симпатичные котята и щенки (6+)
17.20, 01.35 Мастер по созданию бассейнов (12+)
18.15 Врачи для горилл (12+)
19.10 Чарльз и Джессика.
20.05, 23.45 Девушка и акулы (16+)
21.00, 02.25 Симпатичные котята и щенки.
21.55, 03.15 Экзотические питомцы.
22.50, 23.15, 04.02, 04.25 Смутное время в Городе обезьян (12+)
04.49 Полиция Хьюстона – отдел по защите животных (16+)

Travel channel

05.00 Опасные земли (16+)
06.00 Легендарные отели (16+)
07.00, 01.00 Монументальные секреты (16+)
08.00 Всемирный путешественник (16+)
09.00, 09.30, 10.00, 10.30, 11.00, 11.30, 15.00, 15.30, 16.00, 16.30, 17.00 Охотники за международной недвижимостью (16+)
12.00 Удивительные яхты (16+)
13.00, 14.00 Удивительные фургоны (16+)
17.30, 18.00, 18.30 Удивительные загородные дома (16+)
19.00, 19.30, 20.00, 20.30, 21.00, 21.30 Багажные битвы (16+)
22.00, 04.00 Стройка на Аляске (16+)
23.00, 23.30, 03.00, 03.30 Американские горки (16+)
00.00 Лучшие в мире путешествия на мотоцикле (16+)
02.00 Необычная еда (16+)

Мир

05.05 **«В мире еды».** Д/с (12+)
06.00, 08.35 М/ф
07.45 «Земля и небо». (12+)
08.10 «Союзники». (12+)
09.15 «Экспериментаторы». (6+)
09.30 «Ой, мамочки». (12+)
10.00, 16.00 Новости.
10.15 «Любимые актеры». (12+)
10.40 **«О бедном гусаре замолвите слово».** Х/ф (12+)
13.40 Концерт.
16.15 **«Жить сначала».** Т/с (16+)
23.30 **«Знахарь».** Х/ф (16+)
01.50 **«Приваловские миллионы».** Т/с (16+)
04.45 **«Подкидыш».** Х/ф (6+)

Телепутешествия

07.05 Берега Европы.
07.40, 19.40 Пролетая над миром.
08.05 О Канаде с высоты птичьего полета.
09.05 Следующая остановка (16+)
09.40, 21.40 Саманта Браун (16+)
10.05, 22.05 Путешествие со вкусом (12+)
10.40, 22.40 Телепутеводитель.
11.05, 23.05 В отрыв! Коста-Рика.
11.40, 23.40 Экспедиция (12+)
12.05 Балтийские берега.
13.05 Жажда странствий (12+)
14.05 Взрыв цвета.
14.40 Прогулки по Европе.
15.05 Дома Бразилии.
15.40 Калейдоскоп путешествий (12+)
16.05 Охотник за древностями (12+)
17.05 Озера на вершине мира.
18.05 Испанские города 21 века (12+)
18.40 Автостопом по России (6+)
19.05 «Острова».
20.05 Британия с высоты птичьего полета.
21.10 Большой куш.

РАЗВЛЕКАТЕЛЬНЫЕ

Ю

05.00 «В теме». (16+)
05.30 «Europa plus чарт». (16+)
06.30, 12.40 «Топ-модель по-американски». (16+)
10.00 Девочкитакиедевочки. (12+)
10.30 «Киндер-парад». (12+)
11.00 «Starbook. Звездные хобби». (12+)
12.10 «Популярная правда: жизнь под каблуком». (16+)
16.15 **«Мальчик в девочке».** Х/ф (США, Великобритания, Канада) (16+)
18.00 «Барышня-крестьянка». (16+)
22.00 **«Тутси».** Х/ф (США) (16+)
00.15 **«Фрида».** Х/ф (США, Канада, Мексика) (16+)
02.35 «В теме. Лучшее». (16+)
03.05 «Соблазны с Машей Малиновской». (16+)

Кинопоказ

06.30, 13.10 **«Удар молнии».** Х/ф (16+)
07.55, 14.40 **«Отчаянный побег».** Х/ф (16+)
09.30, 16.15 **«Замуж на 2 дня».** Х/ф (16+)
11.20 **«7 ящиков».** Х/ф (16+)
18.00 **«Невезучие».** Х/ф (16+)
20.00 **«1+1».** Х/ф (16+)
22.00 **«Звуки шума».** Х/ф (16+)
23.45 **«Легендарный».** Х/ф (16+)

Русский иллюзион

06.40 **«Савва Морозов».** Х/ф (16+)
08.20 **«Настройщик».** Х/ф (Россия, Украина) (16+)
11.00 **«Тесты для настоящих мужчин».** Х/ф (12+)
12.15 **«Кавказ».** Х/ф (16+)
13.55 **«Консервы».** Х/ф (16+)
15.55 **«Скалолазка и последний из седьмой колыбели».** Х/ф (16+)
17.35 **«В созвездии Быка».** Х/ф (12+)
19.15 **«Командировка».** Х/ф (16+)
20.50 **«Сдвиг».** Х/ф (16+)
22.40 **«Москва».** Х/ф (16+)

Пятница

06.00 **«Смешарики».** М/с (12+)
09.00 Школа Доктора Комаровского. (16+)
09.40 Уличная магия. (16+)
10.10 Богач-бедняк. (16+)
10.45, 14.00, 19.05 Орел и решка. (16+)
11.30 Блокбастеры! (16+)
12.30 Орел и решка. Шопинг. (16+)
13.30 Сделка. (16+)
15.50 **«Хочу как ты».** Х/ф (16+)
18.05 Ревизорро. (16+)
22.45 **«Декстер».** Т/с (16+)
00.50 **«Особо опасны».** Х/ф (18+)
03.50 Music. (16+)

TV-1000

08.05 **«Люди в черном».** Х/ф (США).
09.50 **«Через Вселенную».** Х/ф (США) (16+)
12.20 **«Короли Догтауна».** Х/ф (США) (16+)
14.20 **«Тормоз».** Х/ф (США) (16+)
16.00 **«1+1».** Х/ф (Франция) (16+)
18.00 **«Короли Догтауна».** Х/ф (США) (16+)
20.00 **«Тот самый человек».** Х/ф (Германия, США) (16+)
21.40 **«Философы. Урок выживания».** Х/ф (США) (16+)
23.40 **«Люди в черном».** Х/ф (США).
01.30 **«Симона».** Х/ф (США) (16+)
04.00 **«Любовь с уведомлением».** Х/ф (США, Австралия) (12+)

Дом-кино

10.00 **«Золотые яблоки».** Х/ф (16+)
11.25 **«Калачи».** Х/ф (12+)
12.50 **«Принцесса цирка».** Х/ф (16+)
15.30 **«Легенда №17».** Х/ф (12+)
17.40 **«Хорошо сидим!»** Х/ф (16+)
19.05 **«Город принял».** Х/ф (12+)
20.20 «Окно в кино».
20.30 **«Шапито-шоу».** Х/ф (18+)
00.15 **«Странная история доктора Джекила и мистера Хайда».** Х/ф (16+)

ДЕТЯМ

Детский

07.00 **«Пиратские острова».** Т/с (6+)
07.25, 18.20 **«Муравьишки».** Т/с (16+)
07.30, 13.30 **«Властелины времени».** Т/с (6+)
07.50, 11.55, 13.55, 14.25, 18.55, 21.25, 23.55 **«Монк».** Т/с (6+)
08.00, 15.00, 00.00 «Творческие мастерские».
08.15, 15.15, 00.20 **«Винни-Пух».** М/ф
08.30, 15.25, 15.40, 00.30, 00.45 **«Гора самоцветов».** М/с
09.00, 09.10, 16.00, 16.10 **«Парк «Галактика».** Т/с (12+)
09.30, 16.30 **«Охотники за драконами».** Т/с (6+)
10.00, 17.00, 22.00 **«Гнуфы».** Т/с (6+)
10.30, 10.40, 22.30, 22.40 **«Письма от Феликса».** Т/с (16+)
11.00, 23.00 **«Гладиаторы».** Т/с (6+)
11.30, 11.40, 18.30, 18.40, 23.30, 23.40 **«Комната 13».** Т/с (12+)
12.00, 12.10, 19.00, 19.10 **«Друзья ангелов».** Т/с (6+)
13.00 «Girls only». (6+)
14.00, 21.00 **«Инами».** Т/с (6+)
14.30, 21.30 **«Могучие рейнджеры».** Т/с (12+)
17.30, 17.40, 17.55, 18.10 **«Зверята».** Т/с (16+)
19.30 **«Морской котик и истинное счастье».** Х/ф (6+)

Disney

06.45 **«Спецагент Осо».** М/с
07.15 **«Умелец Мэнни».** М/с
07.45 **«Генри Обнимонстр».** М/с
08.15 **«Шериф Келли и Дикий Запад».** М/с
08.45 **«Доктор Плюшева».** М/с
09.15 **«Джейк и пираты Нетландии».** М/с
10.15 **«В стране невыученных уроков».** М/ф
10.45 Мама на 5+.
11.15 Устами младенца.
11.50 **«Lego. Звездные войны. Хроники Йоды».** М/с
12.20, 12.50 **«Новые приключения медвежонка Винни и его друзей».** М/с
13.15, 13.45, 14.10 **«Русалочка».** М/с
14.40 **«Марафон».** М/с
17.00 Анимац. фильм **«Роботы».** (США). (6+)
18.40 **«Финес и Ферб».** М/с
19.00 **«Сабрина – маленькая ведьма».** М/с
19.30 Анимац. фильм **«Король Лев».** (США).
21.10 **«Элвин и бурундуки».** Х/ф (США).
23.00 **«Приключения Геркулеса в 3D».** Х/ф (США).

Карусель

05.00 «Прыг-Скок команда».
05.10 **«Волшебство Хлои».** М/с
07.00 «Секреты маленького шефа».
07.25 **«Все о Рози».** М/с
08.55 Дневники Международного конкурса исполнителей детской песни «Евровидение – 2014».
09.00 «Школа Аркадия Паровозова».
09.30 **«По щучьему велению», «Соломенный бычок».** М/ф
10.00 «Перекресток».
10.55 **«Барбоскины».** М/с
12.50 **«Красная Шапочка».** Х/ф (16+)
13.50 **«Привет, я Николя!»** М/с
15.45 «Воображариум».
16.15 **«Привет, я Николя!»** М/с
17.45 «Пора в космос!»
18.00 **«Лунтик и его друзья», «Паровозик Тишка», «Разные танцы», «Аркадий Паровозов спешит на помощь!»** М/ф
18.55 Дневники Международного конкурса исполнителей детской песни «Евровидение – 2014».
19.00 **«Белка и Стрелка. Озорная семейка».** М/с
19.15 **«Любимчики в поисках радуги».** М/ф
20.25 Дневники Международного конкурса исполнителей детской песни «Евровидение – 2014».
20.30 «Спокойной ночи, малыши!»
20.40 **«Я и мой робот».** М/с
22.20 **«Сорванцы».** М/с
23.35 «Навигатор. Апгрейд». (12+)
23.40 **«Двенадцать стульев».** Х/ф (16+)
01.00 **«Волшебство Хлои».** М/с
02.05 **«Почтальон Пэт. Служба срочной доставки».** М/с
03.50 **«Привет, я Николя!»** М/с

СПОРТ

Россия-спорт

05.00 Смешанные единоборства. Владимир Минеев (Россия) против Себастьяна Чиабану (Румыния). (16+)
07.00 «Панорама дня». Live.
08.10 «Диалоги о рыбалке».
08.40 «В мире животных».
09.10 **«Байки Митяя».** Т/с (16+)
11.45 «Большой спорт».
12.05 «24 кадра». (16+)
12.35 «Трон».
13.05 **«Невыполнимое задание».** Х/ф (16+)
15.30 «Дуэль».
16.30 «Большой спорт».
16.55 Хоккей. Евротур. «Кубок Карьяла». Россия – Финляндия. Прямая трансляция из Финляндии.
19.15 Пляжный футбол. Интерконтинентальный кубок. Финал. Прямая трансляция из ОАЭ.
20.05 Формула-1. Гран-При Бразилии. Квалификация.
21.15 «Большой спорт».
21.40 **«Параграф 78».** Х/ф (16+)
23.25 «Танковый биатлон».
01.25 Фигурное катание. Гран-При Китая. Произвольная программа.
04.30 «На пределе». (16+)

Eurosport

10.30 Ралли. ERC Корсика. День 1-й.
11.00 Снукер. Международный чемпионат. Китай. Финал.
13.00 Ралли. ERC Корсика. День 1-й.
13.30 Теннис. Турнир Большого Шлема. Открытый турнир Соединенных Штатов Америки. Финал. Мужчины.
15.30 All sports. «Watts».
16.00 Тяжелая атлетика. ЧМ. Мужчины. 56кг.
17.45 All sports. «Watts».
18.45 Снукер. Международный чемпионат. Китай. Финал.
20.00 Теннис. Турнир Большого Шлема. Открытый Чемпионат Франции. Финал. Мужчины.
22.00 Боевые искусства. (16+)
23.30 Боевые искусства. Бойцовский клуб. (16+)
01.00 Ралли. ERC Корсика. День 2-й.
01.30 Теннис. «Матс пойнт».
02.00 Теннис. Турнир Большого Шлема. Открытый турнир Соединенных Штатов Америки. Финал. Мужчины.
03.30 Ралли. ERC Корсика. День 2-й.

Eurosport 2

05.00 Бокс.
07.00, 08.00, 09.30, 10.00, 11.30, 13.45, 16.00, 20.00, 21.00, 22.00, 03.00, 04.00 Фигурное катание.
09.00 Ралли.
11.15, 13.30, 15.45, 23.00 All sports.
17.30, 18.00 Теннис.
23.30 Американский футбол.
01.30 Тяжелая атлетика.

Дорогие читатели! В скобках указан возраст, с которого данная передача рекомендуется к просмотру.

СУПЕРМАРКЕТЫ SPAR

КОНСЕРВЫ
«Сайра», натуральная
250гр

-45% ~~54.99~~

*29.90 р

4шт/

10-12.11.2014г

ГИПЕР СПАР

КОЛБАСА
«Зернистая», с/к, в/с
Царицыно, 1кг

-54% ~~797.90~~

*359.90 р

2палки/

10-12.11.2014г

Товар может отличаться от изображенного. ООО "СПАР Тула".

*цена в указанные сроки действия акции на покупку не более указанного количества акционного товара, при покупке на сумму от 200 рублей любых товаров, кроме товара акции. Предложения действуют при условии наличия товара. Количество товара ограничено. Если стоимость покупки других товаров менее 200 рублей, то стоимость товара акции будет соответствовать регулярной цене в период до акции. Акция действует в гипермаркетах "СПАР", супермаркетах "СПАР" (ООО "СПАР-Тула"). Информацию об организаторе акции, правилах её проведения, товаре, участвующем в акции, можно получить на местах продаж. Акции действуют в Туле и Тульской области.

на правах рекламы

Первый

08.10 «Служу Отчизне!»
08.45 **«Смешарики. Пин-код».** М/с
08.55 «Здоровье» (16+)
10.00 Новости.
10.15 «Непутевые заметки».
10.35 «Пока все дома».
11.25 «Фазенда».
12.00 Новости.
12.15 «Александра Пахмутова. «Светит незнакомая звезда» (12+)
13.15 «Достояние Республики».
15.25 «Черно-белое» (16+)
16.30 «Большие гонки» (12+)
18.00 Новости.
18.20 «Своими глазами» (16+)
18.50 «Театр Эстрады» (16+)
21.00 «Время».
22.30 «Толстой. Воскресенье» (16+)
23.30 Бокс (12+)
00.30 **«Рожденный четвертого июля».** Х/ф (16+)
Герой фильма, ушедший добровольцем в морскую пехоту, возвращается из Вьетнама калекой. Он находит в себе силы не сломаться и становится активистом антивоенного движения.
03.10 «В наше время» (12+)
04.20 «Контрольная закупка».

Россия Тула

05.35 **«Человек, который сомневается».** Х/ф (16+)
07.20 «Вся Россия». (12+)
07.35 «Сам себе режиссер». (12+)
08.25 «Смехопанорама».
08.55 «Утренняя почта». (12+)
09.30 «Сто к одному». (12+)
10.20 «Местное время. Вести – Тула». Неделя в городе. (12+)
11.00, 14.00 «Вести». (12+)
11.10 «Россия. Гений места». (12+)
12.10 **«Жених».** Х/ф (16+)
Их связывают годы семейной жизни. Она его по-прежнему любит, но муж уже давно не хранит ей верности. Однажды он попадает в аварию вместе с любовницей. Верная жена, бросив все, ухаживает за ним в больнице. После выписки ему предстоит сделать выбор...
14.20 «Местное время. Вести – Тула». (12+)
14.30 «Смеяться разрешается». (12+)
16.20 **«Сводная сестра».** Х/ф (16+)
20.00 Вести недели.
22.00 «Воскресный вечер с Владимиром Соловьевым». (12+)
23.50 «Я смогу». (12+)
03.10 **«Моя улица».** Х/ф (16+)

НТВ

05.05 **«Супруги».** Т/с (16+)
06.05 **«Дорожный патруль».** Т/с (16+)
08.00 «Сегодня».
08.15 Лотерея «Русское лото плюс».
08.50 «Хорошо там, где мы есть!»
09.25 «Едим дома!»
10.00 «Сегодня».
10.20 «Первая передача». (16+)
11.00 «Чудо техники». (12+)
11.50 «Дачный ответ».
13.00 «Сегодня».
13.20 СОГАЗ – Чемпионат России по футболу. 2014 – 2015 гг. «Динамо» – ЦСКА.
15.30 **«Морские дьяволы. Смерч».** Т/с (16+)
16.00 «Сегодня».
16.15 **«Морские дьяволы. Смерч».** Т/с (16+)
18.00 «Чрезвычайное происшествие. Обзор за неделю».
19.00 «Сегодня».
20.10 **«Одним меньше».** Х/ф (16+)
22.30 **«Служу Отечеству!»** Х/ф (16+)
00.30 **«Дознаватель».** Т/с (16+)
02.15 **«Дело темное».** Х/ф (16+)
03.05 **«Гончие».** Т/с (16+)
05.00 **«Супруги».** Т/с (16+)

СТС Тула

05.00 «Животный смех».
05.50 «Музыка на СТС». (16+)
06.00 **«Храбрый заяц», «Самый большой друг», «Жихарка», «Заветная мечта», «Птичка Тари».** М/ф
07.10 **«Пингвиненок Пороро».** М/с (6+)
07.30 **«Робокар Поли и его друзья».** М/с (6+)
08.05 **«Макс Стил».** М/с
08.30 Музыка на канале (16+)
09.00 Анимац. фильм **«Лесная братва».** (США). (12+)
10.30 Анимац. фильм **«Подводная братва».** (США). (12+)
12.00 «Успеть за 24 часа». (16+)
13.00 Шоу «Уральских пельменей». Адам в хорошие руки(12+)
14.00 Шоу «Уральских пельменей». Люди в белых зарплатах. (16+)
16.00 ПроТех (16+)
16.30 Шоу «Уральских пельменей». Худеем в тесте(12+)
17.30 **«Двое: я и моя тень».** Х/ф (США) (16+)
19.30 **«Хроники Нарнии».** Х/ф (США).
22.05 Шоу «Уральских пельменей». Грачи пролетели(12+)
23.05 «Большой вопрос». (16+)
00.05 Анимац. фильм **«Подводная братва».** (США). (12+)
01.40 «Хочу верить». (16+)
03.10 «Не может быть!» (16+)
04.00 **«Двенадцать месяцев».** М/ф
05.00 «Животный смех».
05.50 «Музыка на СТС». (16+)

ТНТ Тула

05.30, 05.10 **«Салон Вероники».** Т/с (16+)
06.05 **«Громокошки».** М/с
06.30, 06.05, 06.30 **«Пингвины из «Мадагаскара».** М/с
07.00 «ТНТ.Mix» (16+)
07.40, 08.05 **«Кунг-Фу Панда. Удивительные легенды».** М/с
08.30 **«LBX – битвы маленьких гигантов».** М/с
09.00 «Дом 2. Lite» (16+)
10.00 «Школа ремонта» (12+)
11.00 «Перезагрузка» (16+)
12.00 **«Великий Гэтсби».** Х/ф (16+)
14.50 «Comedy Баттл. Суперсезон» (16+)
15.50, 22.00 «Stand up» (16+)
16.50, 17.50, 20.00 «Комеди Клаб» (16+)
18.50 «Комеди Клаб. Лучшее» (16+)
19.30 Своими глазами (16+)
21.00 «Однажды в России» (16+)
23.00, 02.55 «Дом 2. Город любви» (16+)
00.00 «Дом 2. После заката» (16+)
01.00 **«Мой придурочный брат».** Х/ф (16+)
03.50 **«Джоуи 2».** Т/с (16+)
04.20 **«Тайные агенты».** Т/с (16+)
05.40 **«Саша+Маша».** Т/с (16+)

Первый Тульский

06.00 Музыка на канале. (16+)
07.45 «Утро детям!» (6+)
11.00 Музыка на канале. (16+)
11.30 «Тула рулит». (12+)
12.00 **«Самые эпатажные рестораны мира».** Д/ф (16+)
12.30 «Афиша». (12+)
13.00 Музыка на канале. (16+)
13.30 **«Загадочная планета».** Д/ф (16+)
14.00 «Про кино». (12+)
14.30 **«Вода – линия жизни».** Д/ф (16+)
15.00 «Одна история». (12+)
15.30 **«Клуши».** Х/ф (16+)
17.30 «Куда глаза глядят». (12+)
18.00 «Афиша». (12+)
18.30 «02. Итоги». (16+)
19.00 «Только новости. Итоги». (0+).
20.00 «Во весь голос». (12+)
21.00 **«Залечь на дно в Брюгге».** Х/ф (16+)
23.10 **«Восток Запад 101».** Т/с (16+)
00.00 «Только новости. Итоги». (0+).
00.45 «02. Итоги». (16+)
01.05 «Во весь голос». Караоке шоу. (12+)
01.50 **«Восток Запад 101».** Т/с (16+)
03.50 Музыка на канале (16+)

ТВ Центр Тула

06.25 **«Сто грамм для храбрости...».** Х/ф (16+)
07.50 «Фактор жизни». (12+)
08.20 **«Настя».** Х/ф (16+)
10.05 «Барышня и кулинар». (12+)
10.35 **«Левши. Жизнь в другую сторону».** Д/ф (16+)
11.30 СОБЫТИЯ.
11.45 «Смех с доставкой на дом». Юмористический концерт. (12+)
12.40 **«Влюблен по собственному желанию».** Х/ф (16+)
14.30 СОБЫТИЯ.
14.45 «Приглашает Борис Ноткин».
15.15 **«Клиника».** Х/ф (16+)
17.15 **«Преступление в фокусе».** Х/ф (16+)
21.00 «В центре событий» с Анной Прохоровой.
22.10 **«Пуаро Агаты Кристи».** Х/ф (Великобритания).
00.15 СОБЫТИЯ.
00.35 **«Мой дом – моя крепость».** Х/ф (16+)
02.15 **«Черная магия империи СС».** Д/ф (16+)
03.40 **«Исцеление любовью».** Т/с (16+)
04.35 **«Линия фронта».** Д/ф (16+)

Рен ТВ Тула

05.00 **«Мой капитан».** Т/с (16+)
08.30 Концерт «Избранное» (16+)
11.40, 17.15 **«10 000 лет до н.э.».** Х/ф (США) (16+)
13.30, 19.15 **«Битва титанов».** Х/ф (США, Великобритания) (16+) Ремейк фильма 1981 года, описывающего миф о борьбе Персея с Медузой Горгоной и монстром Кракеном ради спасения принцессы Андромеды. Персей, сын бога, воспитанный человеком, не смог защитить свою семью от Аида, мстительного повелителя подземного мира. Теперь ему уже нечего терять, и он добровольно соглашается возглавить опасную миссию, чтобы одержать победу над Аидом до того, как тот отберет власть у Зевса и выпустит демонов подземного царства на Землю.
15.30, 21.15 **«Гнев титанов».** Х/ф (США, Испания) (16+)
23.00 «Добров в эфире». (16+)
00.00 «Военная тайна». (16+)
04.00 «Территория заблуждений». (16+)

Домашний

05.30 Итальянские уроки. (12+)
06.00 «Джейми: обед за 30 минут». (16+)
06.30 «Джейми: обед за 30 минут». (16+)
07.00 ПроТех (16+)
07.30 «Джейми: обед за 30 минут». (16+)
08.00 Полезное утро. (16+)
08.30 М/ф
08.55 «Главные люди». (16+)
09.25 «Бюро поздравлений». (16+)
10.25 **«Знахарь».** Х/ф (Польша) (16+)
13.00 **«Джейн Эйр».** Х/ф (США, Великобритания) (16+)
18.00 **«Она написала убийство».** Т/с (16+)
18.55 «Одна за всех». (16+)
19.00 **«Три полуграции».** Х/ф (16+)
22.30 **«Звездная жизнь».** Д/с (16+)
23.30 «Одна за всех». (16+)
00.00 «Одна за всех». (16+)
00.30 **«Моя мама – невеста».** Х/ф (16+)
01.55 «Бюро поздравлений». (16+)
02.55 **«Бабье лето».** Д/с (16+)

Звезда

06.00 Гимн Российской Федерации.
06.03 **«Его звали Роберт».** Х/ф (16+)
07.39 **«Лесная история».** М/ф
07.49 **«Колыбельная для брата».** Х/ф (6+)
09.00 «Служу России».
10.00 «Одень меня, ну пожалуйста». (6+)
10.50 «Зверская работа». (6+)
11.40, 12.03, 12.52, 13.11, 14.02 **«72 метра».** Т/с (16+)
12.00, 13.00, 13.59, 15.00, 16.00, 17.00, 20.00, 21.00, 22.00, 23.00 Новости дня.
15.03 **«Фронтовой бомбардировщик СУ-24».** Д/ф (6+)
16.03 **«Москва фронту».** Д/с (12+)
16.27, 17.03 **«Легенды советского сыска».** Д/с (16+)
17.12 **«Легенды советского сыска».** Д/с (16+)
18.00 Новости. Главное.
18.20 **«Легенды советского сыска». «Артист».** Д/с (16+)
19.10 **«Легенды советского сыска».** Д/с (16+)
20.03 **«Легенды советского сыска».** Д/с (16+)
20.51, 21.03 **«Легенды советского сыска».** Д/с (16+)
21.39, 22.03, 22.50, 23.16, 00.08, 01.06 **«Исчезнувшие».** Т/с (12+)
01.54, 02.56, 04.00 **«Сержант милиции».** Т/с (6+)
05.02 **«Восхождение».** Д/ф (12+)

ТВ-3

05.15 **«Затерянные миры. Город греха».** Д/ф (12+)
06.00, 07.15 М/ф
06.45 Школа доктора Комаровского. (12+)
07.30 **«Три толстяка».** Х/ф (16+)
09.15 **«Скалолазка и последний из седьмой колыбели».** Х/ф (12+)
11.15 **«Пятое измерение».** Х/ф (США) (16+)
13.45 **«Тайны Бермудского треугольника».** Х/ф (США, Великобритания) (16+)
19.00 **«1408».** Х/ф (США) (16+)
21.00 **«Обряд».** Х/ф (США) (16+) Фильм рассказывает об американском священнике, который отправляется в Ватикан учиться в школе экзорцизма.
23.15 **«Девятые врата».** Х/ф (Франция, Испания, США) (16+)
02.00 **«Ад в поднебесье».** Х/ф (США) (16+)

Фильм дня

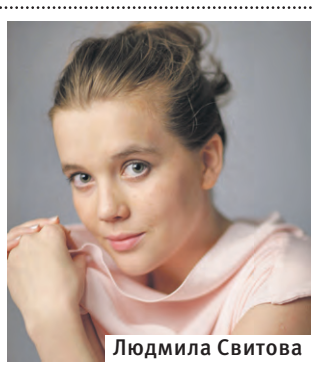
Людмила Свитова

«СВОДНАЯ СЕСТРА»

Россия 16.20

Машины родители разошлись, и теперь у Маши (Людмила Свитова) новый папа. Машин мир разрушен, а новый построить не дает сводная сестра Настя. Ведь Машу поселили в комнату, где раньше жила мама Насти. А боль от утраты матери безумно сильна и свежа.

Телепрограмма предоставлена ЗАО «Сервис ТВ» и телеканалами. В программе возможны изменения по не зависящим от редакции причинам.

РОССИЯ К — Культура

06.30 Канал «Евроньюс».
10.00 «Обыкновенный концерт с Эдуардом Эфировым».
10.35 **«По главной улице с оркестром».** Х/ф (16+)
12.05 «Острова».
12.45 «Россия, любовь моя!» «Сибирские татары».
13.10 **«Зог и небесные реки».** Д/ф (16+)
14.05 «Гении и злодеи». Микалоюс Чюрленис.
14.30 «Пешком...» Вокзалы: Москва – Сочи.
15.00 «Что делать?»
15.45 «Кто там...».
16.10 **«Немецкий кроссворд. Трудности перевода».** Д/ф (16+)
17.05 Юбилей А. Пахмутовой. «Линия жизни».
18.00 «Контекст».
18.40 «Александра Пахмутова и ее друзья...» Гала-концерт в Московской консерватории.
20.30 «Война на всех одна».
20.45 **«Мефисто».** Х/ф (16+)
22.55 Опера «Турандот».
01.15 **«Красный Эрмитаж».** Д/ф (16+)
01.55 **«Зог и небесные реки».** Д/ф (16+)
02.50 **«Талейран».** Д/ф (16+)

5 — Пятый канал

05.15, **02.25, 03.25, 04.20, 05.10 «Агентство специальных расследований».** Д/с (16+)
06.00 **«Петушок-Золотой Гребешок».** М/ф
09.30 «Большой папа».
10.00 «Сейчас».
10.10 «Истории из будущего».
11.00, **12.00, 13.00, 14.00, 15.00, 16.00, 17.00, 19.30, 20.30, 21.30, 22.30, 23.30, 00.30, 01.25 «Белые волки».** Х/ф (16+) Офицеры группы спецназа «Белые волки» стоят на страже спокойствия и порядка в государстве. Они борются со злом во всех его проявлениях: их то направляют на захват группы наркоторговцев, то на обезвреживание спившегося и полубезумного майора, ветерана войны в Чечне, убившего жену, соседку и взявшего в заложники двух маленьких девочек.
18.00 «Главное».

Перец

05.30, **05.30** М/ф
06.00 **«Интердевочка».** Х/ф (16+)
09.00 **«Дальнобойщики».** Т/с (16+)
15.45 **«Отряд особого назначения».** Х/ф (16+)
18.00, **02.00 «Охотники за разумом».** Х/ф (16+)
20.00, **22.00** «Машина». (16+)
23.00 «+100500». (18+)
23.30 «Моя Рассея». (18+)
00.00 «Счастливый конец». (18+)
01.00 **«Наслаждение 2».** Т/с (16+)
04.00 **«Тихое следствие».** Х/ф (16+)

ОТР — Общественное телевидение России

07.40, **15.30 «Сергей Королев».** Д/ф (16+)
08.40, **19.40 «Один и без оружия».** Х/ф (16+)
10.05 «Полигон» (12+)
11.00 «Основатели» (12+)
11.25 Студия «Здоровье» (12+)
11.50 «Большая наука» (12+)
12.45 «Технопарк» (12+)
13.00, **18.30** «Большое интервью» (12+)
13.30 «Кинодвижение» (12+)
14.10 **«Осенние колокола».** Х/ф (16+)
16.30 Спектакль «Летучий корабль».
17.50 «Социальная сеть 2.0» (12+)
19.00 Новости.
21.00 **«Зеркало для героя».** Х/ф (16+)
23.15 **«Деньги валяются».** Д/ф (16+)

ПОЗНАВАТЕЛЬНЫЕ

Discovery

05.05, **05.35** Багажные войны (12+)
06.00 Как это устроено?
06.25, **06.50** Склады (12+)
07.15 Динамо – невероятный иллюзионист (12+)
08.10, **09.05, 10.00, 10.50, 11.45, 12.40, 13.35, 14.30, 15.25, 16.20, 17.15, 20.00** Динамо – невероятный иллюзионист.
18.10 Динамо (12+)
19.05 Динамо – встреча с иллюзионистом (12+)
21.00 Смотри в оба (12+)
22.00, **22.30, 01.40, 02.05** Сверхчеловеческая наука.
23.00, **23.30** Лучшие в своем деле.
23.55, **04.10** Полный форсаж (12+)
00.50 Тикл (16+)
01.15 Тикл (18+)
02.30 Речные монстры (12+)
05.05 Великий махинатор (12+)

National Geographic

05.00 Кровавые истории (16+)
06.00, **14.00** Суперсооружения.
07.00 Золото Юкона (12+)
08.00 Необычные промыслы (16+)
09.00 В поисках да Винчи (6+)
10.00 Космос (12+)
11.00, **11.30** Игра в числа (12+)
12.00, **12.30, 18.30** Игры разума (12+)
13.00 Апокалипсис (12+)
15.00 Лесное царство (6+)
16.00 Тайная жизнь хищников (12+)
17.00, **17.30, 18.00** Игры разума (6+)
19.00, **20.00, 21.00, 23.00, 00.00, 01.00, 03.00, 04.00** 90 (18+)
22.00, **02.00, 05.00** Хассельхофф против Берлинской стены (16+)

Animal planet

05.36 Ветеринар Бондай Бич.
06.00 Обезьянья жизнь.
06.25 Кошек не любить нельзя.
07.15, **07.40** Мой питомец – звезда интернета.
08.10 Адская кошка (12+)
09.05 Детеныши животных.
10.00 Дома на деревьях (12+)
10.55, **00.40** Сражения динозавров (12+)
11.50, **12.45, 13.40, 14.35, 15.30** В дебрях Латинской Америки (12+)
16.25 Невиданные Гавайи (12+)
17.20, **01.35** Аквариумный бизнес (12+)
18.15 Симпатичные котята и щенки.
19.10 Экзотические питомцы.
20.05, **23.45** Как прокормить акулу (12+)
21.00, **02.25** Как растут хищники (12+)
21.55, **03.15** Чарльз и Джессика.
22.50, **04.02** Я живой (16+)
04.49 Полиция Хьюстона – отдел по защите животных (16+)

Travel channel

05.00, **05.30** Багажные битвы (16+)
06.00, **23.00, 01.00, 06.00** Монументальные секреты (16+)
07.00, **09.00, 10.00, 02.00, 07.00** Необычная еда (16+)
08.00 Всемирный путешественник (16+)
11.00, **05.00** Чудеса планеты.
12.00 Стройка на Аляске (16+)
13.00, **13.30** Спасатели имущества (16+)
14.00, **14.30** Проект Бронсона Пиншо (16+)
15.00 Удивительные загородные дома (16+)
15.30, **16.30** Тайны и загадки Америки (16+)
17.30, **22.00** Легендарные отели (16+)
18.30 Каменные лабиринты (16+)
19.30, **20.00, 03.00, 03.30** По пути пряностей с Шейном Дилиа (16+)
20.30 Путешествия с ветеринаром Бондай-Бич (16+)
21.00 Лучшие в мире путешествия на мотоцикле (16+)
00.00 Невероятные истории (16+)
04.00 Опасные земли (16+)

Мир

06.00 «Миллион вопросов о природе». (6+)
06.15 М/ф
09.05 «Знаем русский». (6+)
10.00, **16.00** Новости.
10.15 **«Женщина, которую поют».** Д/ф (12+)
11.10 **«Три тополя на Плющихе».** Х/ф (12+) Рассказ о том, как молодая деревенская замужняя женщина съездила на три дня в Москву к снохе и на рынок, как неожиданно встретила она замечательного человека – шофера такси, который смог понять и почувствовать красоту души своей случайной попутчицы...
12.35 **«Один на всех».** Т/с (16+)
16.15, **22.00 «Жить сначала».** Т/с (16+)
21.00 «Вместе».
00.45 **«Поп».** Х/ф (16+)
03.05 **«Знахарь».** Х/ф (16+)

Телепутешествия

07.05 «Острова».
07.40, **19.40** Пролетая над миром.
08.05, **20.05** Британия с высоты птичьего полета.
09.10 Большой куш.
09.40, **21.40** Саманта Браун (16+)
10.05, **22.05** Путешествие со вкусом (12+)
10.40, **22.40** Телепутеводитель.
11.05 В отрыв! Коста-Рика.
11.40, **21.10** Экспедиция (12+)
12.05 Балтийские берега.
13.05 Жажда странствий (6+)
14.05 Взрыв цвета.
14.40 Прогулки по Европе.
15.05 Дома Бразилии.
15.40 Калейдоскоп путешествий (6+)
16.05 Охотник за древностями (12+)
17.05 Озера на вершине мира.
18.05 Испанские города 21 века (12+)
18.40 Автостопом по России (18+)
19.05 Берега Европы.
23.05 В отрыв! Индонезия (18+)
23.40 Экспедиция (6+)

ДЕТЯМ

Детский

07.00 «Girls only». (6+)
07.25 **«Властелины времени».** Т/с (6+)
07.50, **11.55, 14.25, 18.55, 21.25, 23.55 «Монк».** Т/с (6+)
08.00, **15.00** «Творческие мастерские».
08.15, **15.15 «Кораблик».** М/ф
08.30, **08.40, 15.30, 15.40 «Гора самоцветов».** М/с
09.00, **09.10, 16.00, 16.10 «Парк «Галактика».** Т/с (12+)
09.30, **16.30 «Охотники за драконами».** Т/с (6+)
10.00, **10.10, 17.00, 17.10, 22.00, 22.10 «Гнуфы».** Т/с (6+)
10.30, **17.30, 17.40, 17.55, 18.10 «Зверята».** Т/с (16+)
11.20, **18.20 «Муравьишки».** Т/с (16+)
11.30, **11.40, 18.30, 18.40, 23.30, 23.40 «Комната 13».** Т/с (12+)
12.00, **12.10, 19.00, 19.10 «Друзья ангелов».** Т/с (6+)
12.30 **«Морской котик и истинное счастье».** Х/ф (6+)
13.50 **«А вдруг получится!..».** М/ф
14.00, **21.00 «Инами».** Т/с (6+)
14.30, **21.30 «Могучие рейнджеры».** Т/с (12+)
19.30 **«Мартышки в космосе 3D. Ответный удар».** М/ф
20.40 **«Золотой мальчик».** М/ф (6+)
22.30, **22.40 «Письма от Феликса».** Т/с (16+)

Disney

07.15 **«Умелец Мэнни».** М/с
07.45 **«Генри Обнимонстр».** М/с
08.15 **«Шериф Келли и Дикий Запад».** М/с
08.45 **«Доктор Плюшева».** М/с
09.15 **«Джейк и пираты Нетландии».** М/с
09.45 **«София Прекрасная».** М/с
10.15 **«Новаторы».** М/с
10.30 Это мой ребенок?!
11.30 Правила стиля. (6+)
11.50, **12.20, 12.50 «Новые приключения медвежонка Винни и его друзей».** М/с
13.15, **13.45, 14.10 «Русалочка».** М/с
15.00 **«Элвин и бурундуки».** Х/ф (США).
17.00 Анимац. фильм **«Король Лев».** (США).
18.40 **«Финес и Ферб».** М/с
19.00 **«Сабрина – маленькая ведьма».** М/с
19.30 **«Небесный замок Лапута».** М/ф
22.00 **«Пес и нищий».** Х/ф (США).
23.50 **«Уличные танцы. Все звезды».** Х/ф (Великобритания).
01.45 **«Приключения Геркулеса в 3D».** Х/ф (США).

Карусель

05.00 «Прыг-Скок команда».
05.10 **«Мир слов».** М/с
06.00 «Школа Аркадия Паровозова».
06.30 **«Черепашка Лулу».** М/с
07.00 «Все, что вы хотели знать, но боялись спросить».
07.30 **«В зоопарке – ремонт», «Мук-скороход».** М/ф
08.00 **«Идем в кино. Петька в космосе».** Х/ф
09.30 Дневники Международного конкурса исполнителей детской песни «Евровидение – 2014».
09.35 V Международный фестиваль «Белая трость». Гала-концерт «Славься, музыка! Славься, жизнь!»
10.55 **«День рождения Алисы».** М/ф
12.25 **«Томас и его друзья».** М/с
14.00 «Секреты маленького шефа».
14.30 **«Почтальон Пэт. Служба срочной доставки».** М/с
16.20 **«Робокар Поли и его друзья».** М/с
17.45 «Пора в космос!»
18.00 **«Барбоскины», «Машины сказки», «Смешарики», «Аркадий Паровозов спешит на помощь!»** М/ф
18.55 Дневники Международного конкурса исполнителей детской песни «Евровидение – 2014».
19.00 **«Маша и Медведь», «Путешествуй с нами! Усадьба «Пенаты», «Фиксики», «Почемучка. Радиоастрономия», «Аркадий Паровозов спешит на помощь».** М/ф
20.25 Дневники Международного конкурса исполнителей детской песни «Евровидение – 2014».
20.30 «Спокойной ночи, малыши!»
20.40 **«Я и мой робот».** М/с
22.00 «Мода из комода».
22.25 **«Золотой теленок».** Х/ф (16+)
01.10 **«Мир слов».** М/с
01.45 **«Черепашка Лулу».** М/с
02.15 **«Томас и его друзья».** М/с
03.20 «Ералаш».

РАЗВЛЕКАТЕЛЬНЫЕ

Ю

05.00, **10.00** «В теме. Лучшее». (16+)
05.30 **«Шевели ластами 2».** М/ф (12+)
07.15, **11.55** «Топ-модель по-американски». (16+)
09.00 «Europa plus чарт». (16+)
10.30 «Киндер-парад». (12+)
11.00 «Стилистика». (12+)
11.25 «Популярная правда: Собчак 33». (16+)
15.30 **«Тутси».** Х/ф (США) (16+)
17.40 **«Мальчик в девочке».** Х/ф (США, Великобритания, Канада) (16+)
19.30, **21.00** «Топ-модель по-русски». (16+)
22.30 **«Фрида».** Х/ф (США, Канада, Мексика) (16+)
00.50 **«Давайте потанцуем».** Х/ф (США) (16+)
02.50 «Соблазны с Машей Малиновской». (16+)

Кинопоказ

05.15, **12.20 «1+1».** Х/ф (16+)
07.10, **14.20 «Звуки шума».** Х/ф (16+)
08.55, **16.05 «Легендарный».** Х/ф (16+)
10.50 **«Невезучие».** Х/ф (16+)
18.00 **«Каникулы на море».** Х/ф (16+)
20.00 **«Лучшее предложение».** Х/ф (16+)
22.10 **«Они были солдатами».** Х/ф (16+)
23.45 **«Знамение».** Х/ф (16+)

Русский иллюзион

07.10 **«Тесты для настоящих мужчин».** Х/ф (12+)
08.25 **«Кавказ».** Х/ф (16+)
10.00 **«Консервы».** Х/ф (16+)
12.05 **«Скалолазка и последний из седьмой колыбели».** Х/ф (16+)
13.40 **«В созвездии Быка».** Х/ф (12+)
15.25 **«Сдвиг».** Х/ф (16+)
17.20 **«Изображая жертву».** Х/ф (16+)
19.05 **«Им покоряется небо».** Х/ф (12+)
20.50 **«Князь ветра».** Х/ф (12+)
22.55 **«Тушите свет».** Х/ф (12+)

Пятница

06.00 **«Смешарики».** М/с (12+)
09.00 Школа Доктора Комаровского. (16+)
09.35 Уличная магия. (16+)
10.05 Богач-бедняк. (16+)
10.35, **21.15** Орел и решка. (16+)
11.30, **18.15** Орел и решка. Неизведанная Европа. (16+)
12.30 Ревизорро. (16+)
13.30 Сделка. (16+)
14.00 **«Хочу как ты».** Х/ф (16+)
16.15 **«Измученные походом».** Х/ф (16+)
19.15 Блокбастеры! (16+)
20.15 Орел и решка. Шопинг. (16+)
23.05 **«Рыжие».** Т/с (16+)
23.35 **«Особо опасны».** Х/ф (18+)
02.35 Не злите девочек. (16+)

TV-1000

08.05 **«Философы. Урок выживания».** Х/ф (США) (16+)
10.10 **«Симона».** Х/ф (США) (16+)
12.15 **«Любовь с уведомлением».** Х/ф (12+)
14.10 **«Тот самый человек».** Х/ф (Германия, США) (16+)
15.40 **«Дневник памяти».** Х/ф (16+)
17.50 **«Сладкий ноябрь».** Х/ф (США) (12+)
20.00 **«Любовь с препятствиями».** Х/ф (Франция) (12+)
22.00 **«Как потерять друзей и заставить всех тебя ненавидеть».** Х/ф (16+)
00.00 **«Человек-паук».** Х/ф (США) (12+)
02.10 **«Тысяча акров».** Х/ф (США) (16+)

Дом-кино

11.40 **«КостяНика. Время лета».** Х/ф (12+)
13.25 **«Девчата».** Х/ф (16+)
15.05 **«Кухня в Париже».** Х/ф (12+)
16.55 **«Мышеловка».** Х/ф (16+)
18.35 **«Караси».** Х/ф (16+)
20.20 «Окно в кино».
20.30 **«Белорусский вокзал».** Х/ф (12+)
22.15 **«Мужчина с гарантией».** Х/ф (16+)
23.45 **«Ответный ход».** Х/ф (16+)
01.15 **«Такая она, игра».** Х/ф (16+)

СПОРТ

Россия-спорт

05.00 «EXперименты». Сила солнца.
05.30 Профессиональный бокс. Дмитрий Михайленко (Россия) против Рональда Круса (США). Василий Лепихин (Россия) против Джексона Джуниора (Бразилия). Прямая трансляция из США.
08.00 «Панорама дня». Live.
09.15 «Моя рыбалка».
10.00 «Танковый биатлон».
12.00 «Полигон». Мины.
12.30 «Большой спорт».
12.55 Хоккей. Евротур. «Кубок Карьяла». Россия – Чехия. Прямая трансляция из Финляндии.
15.15 **«ПираМММида».** Х/ф (16+)
17.20 «Основной элемент». НЛП.
18.20 «Большой спорт».
18.45 Формула-1. Гран-При Бразилии. Прямая трансляция.
21.15 **«Параграф 78. Фильм 2».** Х/ф (16+)
23.00 «Большой футбол».
23.50 Профессиональный бокс. Дмитрий Михайленко (Россия) против Рональда Круса (США). Василий Лепихин (Россия) против Джексона Джуниора (Бразилия).
01.35 Баскетбол. Единая лига ВТБ. «Локомотив-Кубань» (Краснодар) – «Химки».
03.30 **«Параграф 78».** Х/ф (16+)
05.10 **«Параграф 78. Фильм 2».** Х/ф (16+)

Eurosport

10.30 Ралли. ERC Корсика. День 2-й.
11.00 All sports. «Watts».
12.00 Тяжелая атлетика. ЧМ. Мужчины. 56кг.
13.00 Тяжелая атлетика. ЧМ. Женщины. 48кг.
14.45 Ралли. ERC Корсика. День 2-й.
15.15 All sports. «Watts».
15.30 All sports.
16.00 Тяжелая атлетика. ЧМ. Мужчины. 62кг.
17.45 Тяжелая атлетика. ЧМ. Женщины. 48кг.
18.45 Конный спорт. Верона. Соревнования по прыжкам.
20.00 Теннис. Турнир Большого Шлема. Открытый турнир Соединенных Штатов Америки. Финал. Мужчины.
22.00 Бокс. Гамбург. C. Hammer (Германия) – Costa Junior (Бразилия). (16+)
23.30 «Авто и Мотоспорт».
23.45 Фигурное катание. Гран-При.
01.45 Тяжелая атлетика. ЧМ. Женщины. 48кг.

Eurosport 2

05.00 Боевые искусства.
07.00, **08.00, 09.30, 16.30** Фигурное катание.
09.00 Ралли.
11.45, **15.30, 20.00** Дартс.
13.00 Американский футбол.
14.30, **18.00, 19.00, 00.30, 01.30** Тяжелая атлетика.

Дорогие читатели! В скобках указан возраст, с которого данная передача рекомендуется к просмотру.

Эту статью уже обсуждают на
MYSLO.RU/PRESSA

Вера Алентова, народная артистка России:

Мы с мужем и дочкой – три медведя в одной берлоге!

Лариса Тимофеева.
Фото Евгении Дрюковой.

Почётной гостьей фестиваля комедии «Улыбнись, Россия!» стала народная артистка России Вера Алентова. Актриса представила тулякам новый фильм «С 8 Марта, мужчины!», в котором сыграла одну из ролей.

Вера Алентова проснулась знаменитой в 1979 году после выхода на экраны фильма «Москва слезам не верит», режиссёром которой был её муж Владимир Меньшов. С тех пор прошло уже 35 лет, а для многих женщин нежная и одновременно сильная героиня Алентовой остаётся образцом для подражания, а сама актриса – самой любимой.

Перед показом картины Вера Валентиновна пообщалась с журналистами и туляками, которые пришли на творческую встречу со своим кумиром.

– Вера Валентиновна, все мужчины мечтают сыграть Гамлета. А о какой роли мечтали Вы?

– Ни о какой! Я считаю: что предлагает судьба, то и есть твоё. Зачем же я буду её обманывать, опережать? Я захочу Гамлета, а она мне захочет дать чего-то гораздо более интересное. Правда, сейчас судьба уже вряд ли предложит мне что-то…

Это большая проблема – для актрис старшего поколения пишут мало. Жизнь такова.

В основном её делают молодые люди. Актрисам старшего поколения достаются роли мам, бабушек. Но мне и в этом смысле повезло. Я сыграла в сериале «И всё-таки я люблю» и даже получила за него премию «Тэффи». И вот в фильме «С 8 Марта, мужчины!» роль стервы-свекрови небольшая, но в ней квинтэссенция того, как не стоит поступать со своими детьми (улыбается).

– Расскажите о своих театральных работах…

– У меня их очень много. Есть такой спектакль «Девичник club», который идёт уже девятый год! Там у меня героиня примерно такая, как у Ирочки Муравьёвой в фильме «Москва слезам не верит» во второй половине её жизни, которая считает, что с мужчинами хорошо знакомиться на кладбище. Ей много лет, а она мечтает выйти замуж и прикладывает для этого много усилий. Моя последняя работа – хотя сейчас принято говорить крайняя, но по мне это дикость – последняя по времени работа – французская пьеса «Две дамочки в сторону севера», это чёрный юмор. Есть ещё один спектакль «Любовь. Письма», который насыщен и юмором, и жизнью. Его поставила наша с Владимиром Валентиновичем дочь, Юля Меньшова. Она поставила его на двоих, к моему юбилею. Спектакль пользуется большой популярностью, его, кстати, можно привезти и в Тулу – возьмите на заметку! *(Улыбается).* Так что моя театральная деятельность гораздо богаче кинематографической.

– Тяжело ли было всей семьёй работать над спектаклем?

– Очень! Меньшов – кинорежиссёр, у Юли нет режиссёрского образования… Он так волновался, что у неё, не дай Бог, ничего не получится, что мешал как только мог! Это было совершенно невыносимо. Я держала его за руки-за ноги и говорила, мол, успокойся ради Христа, как она сделает, так и сделает. Это её проблемы… Нас часто спрашивают: каково это – три медведя в одной берлоге? *(Смеётся).* Отвечаю – хорошо, потому что никто никогда не влезал в дело другого. Я никогда не знала, над чем муж работает, что у него за сценарий, если он сам не рассказывал. Он никогда не влезал в мою театральную работу. Но когда мы собрались вместе, начался кошмарный гвалт! *(Смеётся).* Но в результате мы спектакль выпустили.

– У многих актёров есть клише: один играет негодяев, другой – соблазнителей, третий – героев. А Вы всё время играете Золушек…

– Я так не считаю. По мне, я всю жизнь играю про любовь! А любовь достаётся не только Золушкам. Это может быть любовь мужчины и женщины, любовь к разным людям, любовь, которая пришла поздно, любовь, о которой мечтается…

– Вам проще работать с режиссёром-супругом или нет?

– Мне проще работать с интересным режиссёром. С любым. А родственник он тебе или нет, не имеет никакого значения.

– Любому творческому человеку для воплощения задуманного требуется вдохновение. Что Вас вдохновляет?

– Всё дело в том, что вдохновляет. Неинтересный материал – работать неинтересно. И меня мой муж всегда называл «Человеком по имени Нет». Я очень много отказывалась от работы, если меня не интересовал материал. Значит, у меня не было вдохновения его делать. А если материал интересен, то оно откуда-то берётся, вдохновение! *(Улыбается).*

– Как Вам успехи Вашей дочери Юлии?

– Она в своё время окончила Школу-студию МХАТ, а потом поняла, что она не актриса, и ушла из МХАТа в никуда. Я была очень огорчена этим. Год Юля продавала какие-то поделки, расписные доски, снималась в рекламе, потому что не хотела сидеть на шее родителей. Потом попала в редактуру на телевидение. Потом случайно образовалась программа «Я сама», в которой она оказалась на своём месте. Когда этот проект закончился, она вернулась в актрисы. И сейчас она успешна, много играет в антрепризе. А ещё возник проект Первого канала «Наедине со всеми». Оказалось, что её все помнят, любят, ценят. Мне кажется, она делает программу вполне достойно.

– Есть ли у Вас средство от осенней хандры?

– Уныние бывает у всех людей, но вообще я оптимист. Если бывает грустно, вспоминаю древнюю библейскую легенду про кольцо царя Соломона и замечательные слова: «Всё пройдёт. Пройдёт и это».

Из досье «Слободы»

Вера Алентова

Родилась 21 февраля 1942 г., Котлас (Архангельская область).

Народная артистка России.

Окончила школу-студию МХАТ.

Семья: муж Владимир Меньшов, дочь Юлия Меньшова, зять Игорь Гордин (актёр), внуки Андрей и Таисия.

Владимир Меньшов

Юлия Меньшова

Избранная фильмография: «Такая короткая долгая жизнь», «Время желаний», «Завтра была война», «Сын за отца», «Ширли-мырли», «Зависть богов».

Любит есть всё, что приготовил муж.

Народная артистка России Вера Алентова – символ элегантности, красоты и изящества для многих женщин.

1969 год. В семье молодого режиссёра Владимира Меньшова и начинающей актрисы Веры Алентовой родилась дочка Юля.

Напиши автору на **MYSLO.RU/AFISHA**

На этой неделе вас ждёт фильм с громким названием «Ярость» о событиях на Западном фронте в конце Второй мировой войны. Это не попытка пересмотра итогов Второй мировой, не возвеличивание заслуг одной из воевавших держав. Подобные фильмы заставляют вспомнить, что война – это не баталии на экране. Жду отзывов на gelar39@mail.ru.

Ведущий рубрики Геннадий Ларин.

Фильм недели

Экипаж машины боевой (Шайа Лабаф, Логан Лерман, Брэд Питт, Майкл Пенья, Джон Бернтал).

«Ярость»

Военная драма.

Стоит апрель 1945 года, и победа над немцами уже близка: союзники уверенно продвигаются вглубь вражеской территории, и оказываемое им сопротивление становится слабее день ото дня. Это, однако, совсем не значит, что на пути к победе союзные войска не потеряют ещё множество людей, и многие солдаты сознают, что смерть ждёт на расстоянии вытянутой руки. Среди закалённых в бою пессимистов, каждый день ведущих ожесточённые бои во имя победы, – экипаж танка, на чьём дуле намалёвано слово «Ярость». Командир экипажа, известный как Уордэдди (Брэд Питт), воевавший с нацистскими войсками сначала в Африке, а потом в Европе, преследует одну цель – выжить в войне и сохранить жизнь своим людям. Этот относительно амбициозный план оказывается под угрозой, когда к его экипажу присоединяется зелёный новобранец Норман Эллисон (Логан Лерман), никогда раньше не воевавший и ещё не успевший привыкнуть к тому, что должен быстро и без колебаний обрывать человеческие жизни. Надежда выжить становится совсем призрачной, когда экипажу «Ярости» приходится принять участие в самоубийственной миссии.

Любителям экранизаций

В ангельской головке роятся страшные мысли (Дженнифер Лоуренс).

«Серена»

Драма по одноименному роману Рона Рэша.

Период Великой депрессии, Северная Каролина. Ослепительная красавица Серена (Дженнифер Лоуренс) выходит замуж за успешного промышленника, владельца гигантского лесопромысла Джорджа Пембертона (Брэдли Купер). Счастливая пара правит лесозаготовительной империей Пембертонов, и кажется, что нет ничего и никого, кто мог бы встать на пути их полного нежности и страсти брака. Но тайны прошлого и ревность опасны, как стихия, которая как раз и настигает Джорджа. Его жизнь осложняется после того, как он узнаёт, что Серена не может иметь детей, плюс ко всему бездетная красавица замышляет убийство незаконнорождённого сына своего супруга, поскольку тот может унаследовать всё, что с таким трудом создавали Джордж и Серена.

Кино для смелых

Виновник страшных событий.

«Темнее ночи»

Фильм ужасов.

В центре этой мрачной истории – молодая женщина по имени Грета (Сурия Вега), получившая в наследство от своей покойной тёти Офелии большой особняк. Когда получаешь в наследство дом, это, казалось бы, повод для оптимизма. Но покойная в своём завещании выдвинула одно необычное условие – присматривать за её мохнатым любимцем, чёрным котом Беккером. Казалось бы, в этом нет ничего сложного, и, довольная таким поворотом судьбы, Грета переезжает в унаследованный дом с тремя лучшими подругами. До поры до времени всё идет хорошо, пока как-то ночью неосторожность одной из девушек не приводит к гибели кота. С этого момента героиням фильма придётся жестоко расплачиваться за нарушение условий завещания.

КОНКУРС!

Кто инструктировал Брэда Питта на съёмках фильма? Третий, пятый и седьмой читатели, ответившие правильно, посмотрят фильм «Ярость» бесплатно в кинотеатрах **«Октябрь», «КиноСити»** или **Albany.** Звоните 31 октября с 10.00 до 10.10 по тел. 57-07-07 (доб. 219). А с 10.10 до 10.15 мы разыграем билет в кинотеатр **«Победа»** в Новомосковске.

Итоги конкурсов

Билеты на фильм «Горько! 2» выиграли: в кинотеатр «Октябрь» – **Максим Ефремов,** в «КиноСити» – **Елена Пак,** в Albany – **Екатерина Потоцкая**. Правильный ответ: «Большая разница».

Билеты на фильм «Город героев» выиграли: в кинотеатр «Октябрь» – **Сергей Соболев,** в «КиноСити» – **Наталья Харламова,** в Albany – **Павел Кузнецов**. Правильный ответ: робот Бэймакс выполняет функции персонального помощника по уходу за здоровьем.

КОНКУРС!

Фильм «Темнее ночи» – ремейк фильма какого года? Второй и четвёртый читатели, ответившие правильно, посмотрят этот фильм бесплатно в кинотеатре **«КиноСити».** Звоните 24 октября с 10.15 до 10.25 по тел. 57-07-07 (доб. 219). А с 10.25 до 10.30 мы разыграем билет в кинотеатр **«Победа»** в Новомосковске.

Расписание кино

«Дракула»
США. ***Режиссёр*** Гарри Шор.
В ролях: Люк Эванс, Сара Гадон.
Возрастное ограничение ***12+***
«КиноСити».....по 5 ноября

«Страховщик»
Испания-Болгария. ***Режиссёр*** Габе Ибаньес. ***В ролях:*** Антонио Бандерас, Мелани Гриффи.
Возрастное ограничение ***12+***
«КиноСити».....по 5 ноября

«Обитель проклятых»
США. ***Режиссёр*** Брэд Андерсон.
В ролях: Кейт Бекинсейл, Майкл Кейн, Джим Стерджес.
Возрастное ограничение ***18+***
«КиноСити».....по 5 ноября
«Синема Стар» .....по 5 ноября
«Победа».....по 5 ноября

«Горько! 2»
Россия. ***Режиссёр*** Жора Крыжовников. ***В ролях:*** Сергей Светлаков, Юлия Александрова, Александр Робак.
Возрастное ограничение ***16+***
«Октябрь» .....по 12 ноября
«КиноСити».....по 19 ноября
«Синема Стар» .....по 12 ноября
Albany.....по 12 ноября
«Победа».....по 12 ноября

«Город героев»
США. ***Режиссёры*** Дон Холл, Крис Уильямс. Полнометражная анимация.
Возрастное ограничение ***6+***
«Октябрь» .....по 19 ноября
«КиноСити».....по 19 ноября
«Синема Стар» .....по 19 ноября
Albany.....по 12 ноября
«Победа».....по 12 ноября

«Викинги»
Швейцария-Германия-ЮАР. ***Режиссёр*** Клаудио Фах. ***В ролях:*** Джеймс Нортон, Райан Квантен, Чарли Мерфи.
Возрастное ограничение ***16+***
«КиноСити».....по 12 ноября

«Ярость»
Великобритания-США-Китай. ***Режиссёр*** Дэвид Эйр. ***В ролях:*** Брэд Питт, Шайа Лабаф, Логан Лерман.
Возрастное ограничение ***16+***
«Октябрь» .....по 12 ноября
«КиноСити».....по 19 ноября
«Синема Стар» .....по 12 ноября
Albany.....по 12 ноября
«Победа».....по 12 ноября

«Темнее ночи»
Мексика-Испания. ***Режиссёр*** Генри Бедуэлл. ***В ролях:*** Сурия Вега, Адриана Лувьер.
Возрастное ограничение ***16+***
«КиноСити».....по 12 ноября
«Победа».....по 12 ноября

«Серена»
США-Франция. ***Режиссёр*** Сюзанна Бир. ***В ролях:*** Дженнифер Лоуренс, Брэдли Купер, Тоби Джонс.
Возрастное ограничение ***16+***
«КиноСити».....по 12 ноября

«Прежде чем я усну»
Великобритания-Франция- Швеция. ***Режиссёр*** Роуэн Жоффе.
В ролях: Николь Кидман, Колин Ферт, Энн-Мари Дафф.
Возрастное ограничение ***16+***
«КиноСити».....по 19 ноября

Фото ИТАР-ТАСС/ Эмиль Матвеев

9 ноября, 18.00, ДКЖ
(Тула, ул. Демонстрации, 134, тел. 56-80-25).

12+

Чиж & Со

Невероятно, но Тула вошла в число немногих городов России и мира, по которым мэтры отечественной рок-сцены совершат свой юбилейный тур, приуроченный к 20-летию группы!
В этот вечер для вас прозвучат любимые хиты за всё время существования команды в неповторимом живом исполнении. «Фантом», «О любви», «Вечная молодость», «Вот пуля просвистела», «Перекресток», «На поле танки грохотали», «Полонез», «Солдат на привале», «Урал байкер блюз» – это далеко не полный список всеми любимых песен, которые будут звучать со сцены. Приходите отметить юбилей легендарной группы вместе с ней!

Билеты в кассах ДКЖ. Цена билетов 800-2500 руб.

Выиграй планшетный компьютер!

У вас есть шанс выиграть iPad Mini! Сегодня мы публикуем очередной билет. Всего билетов будет 15. Их нужно вырезать по контуру и сохранить до объявления играющего номера (то есть до 19 ноября 2014 года).

ПРИМЕЧАНИЕ. В соответствии с российским законодательством подоходный налог со стоимости выигрыша выплачивает победитель.

Билет №13

СЛОБОДА Тула семейная газета родного города

ФИО .....
Адрес .....
Возраст ..... *Образование* .....
Паспорт .....
Телефон .....

Не является лотереей.

30 октября, 19.00, ДКЖ (Тула, ул. Демонстрации, 134, тел.: 56-80-25, 8-905-621-60-02).

Филипп Киркоров

С программой «Другой» по многочисленным просьбам туляков.

Билеты в ДКЖ. Цена билетов 2000-7000 руб. 12+

31 октября, 19.00, ДКЖ (Тула, ул. Демонстрации, 134, тел. 56-80-25).

Spirit of SMOKIE

Дин Бартон и основатель Рон Келли с хитами легендарной группы Smokie.

Билеты в ДКЖ и клубе «Ворота Солнца». Цена билетов уточняется. 12+

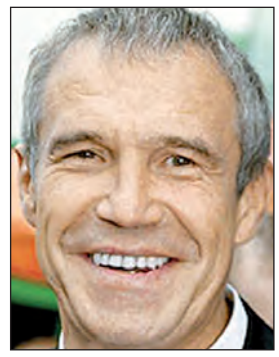

31 октября, 19.00, ГКЗ (Тула, ул. Советская, 2, тел.: 55-00-24, 56-80-25).

Сергей Гармаш

с моноспектаклем «Каждому безобразию есть своё приличие».

Билеты в ГКЗ. Цена билетов от 800 до 2000 руб. 12+

1 ноября, 19.00, ДКЖ (Тула, ул. Демонстрации, 134, тел. 56-80-25).

Виктор Королёв

с программой «Я буду скучать». Двухчасовое шоу.

Билеты в ДКЖ и Детском универмаге. Цена билетов 500-1500 руб. 12+

КОНЦЕРТЫ

ДКЖ
Тула, ул. Демонстрации, 134, тел. 56-80-25.

Группа «Тинтал».

2 ноября, 19.00 – Международный фестиваль кельтской музыки и танца **«Самайн – 2014».** Ирландское танцшоу ARS LONGA, оркестр волынщиков CITY PIPES и фолк-рок группа «Тинтал». Билеты в ДКЖ, Детском универмаге и м-не «Безумный мир». Цена билетов от 300 руб.
8 ноября, 19.00 – концерт поэта и композитора **Константина Крымского.** Программа «Моя дорога». Цена билетов 600-1500 руб. 12+
12 ноября, 18.30 – **19-й Международный фестиваль «Джазовая провинция».** World Trio: Евгений Лебедев (рояль) – Россия, Хаггай Коэн Мило (к/бас) – Израиль, Ли Фиш (ударные) – США. Мастера блюза: проект ПАУЛИ СЕРРА И ДРУЗЬЯ – Паули Серра (рояль, вокал) – США, Джош Смит (вокал, гитара) – США, Лембит Саарсалу (саксофон) – Эстония, Стив Кершоу (контрабас) – Англия, Саша Могилевич (ударные) – США, Леонид Junior (губная гармоника) – Россия. Винцкевичи Jazz Art – Леонид Винцкевич (рояль) – Россия, Джоэл Тэйлор (ударные) – США, Николай Винцкевич (саксофоны) – Россия, Кип Рид (бас-гитара) – США. Билеты в кассах ДКЖ, электронные билеты jazzprovince.eventmag.ru. Цена билетов 500-1600 руб.
3 декабря, 18.00 – **Юрий Куклачёв** и его знаменитый кошачий театр. Цена билетов уточняется.
4 декабря, 19.00 – фортепианное шоу **Bel Suono.** Рыцари трёх роялей. Нескучная классика. Цена билетов уточняется.
7 декабря, 18.00 – **Сурганова и оркестр.** Презентация альбома «Игра в классики». В сопровождении скрипичного квартета. Цена билетов 1000-2500 руб.
9 декабря, 19.00 – **группа «Любэ»** с новой концертной программой. Цена билетов 1000-3500 руб.

ТУЛЬСКАЯ ОБЛАСТНАЯ ФИЛАРМОНИЯ
Тула, пр. Ленина, 51, тел. 36-77-96.

30 октября, 18.30 – Иван Руженцов (фортепиано). Салон фортепианной музыки «Тульская осень». Цена билетов 400 руб.
4 ноября, 12.00 – **«Родники вдохновения».** Музыкальная гостиная. Цена билетов 170 руб. 6+
9 ноября, 12.00 – **«Праздник непослушания»** от Детской филармонии. Цена билетов 170 руб. 0+
11 ноября, 18.30 – к 80-летию Альфреда Шнитке. Музыкальная гостиная. Артисты **«Dolce-трио»** приглашают. Цена билетов 250 руб. 6+
13 ноября, 15.30 – «Ещё раз про тульский секрет». Скоморошье представление от фольклорного ансамбля **«Услада».** Цена билетов 150 руб. 6+
14 ноября, 18.30 – **Никита Мндоянц** (фортепиано). Цена билетов 350 руб. 0+
16 ноября, 17.00 – **«Русская песня – далёкая и близкая».** Музыкальная гостиная. Цена билетов 250 руб. 6+
18 ноября, 16.00 – **«Барокко. Парадоксы времени».** Цена билетов 250 руб. 6+
23 ноября, 17.00 – Музыкальное кафе-гостиная. **Сергей Руднев и «Дело в шляпе».** Цена билетов 500 руб. 6+
30 ноября, 17.00 – народный артист РФ **Зураб Соткилава.** Цена билетов 700-2100 руб. Тел. 79-23-93. 6+

ДК АК «ТУЛАМАШЗАВОД»
Тула, ул. Демидовская, 52, тел.: 47-64-13.

С 25 октября и каждую субботу, 19.00 – дискотека Love Story (для тех, кому за...). Вход 250 руб., Тел. 8-905-621-60-02.

ГОРОДСКОЙ КОНЦЕРТНЫЙ ЗАЛ
Тула, ул. Советская, 2, тел. 55-00-24.

30 октября, 18.30 – шоу «Болливуд-экспресс». Это настоящая сказка, увлекательная фантазия на тему индийской музыки и танцев. Тел.: 31-69-26, 8-905-621-31-61. Цена билетов 600-2000 руб. 6+
3 ноября, 19.00 – ансамбль танца **Alan.** Цена билетов 800-1000 руб.
8 ноября, 17.00 – Театр русского балета «Таларимэт Люкс» представлет первую в мире постановку балетного спектакля **«Лебединое озеро»** в волшебном сказочном мире анимационной 3D-графики в классическом исполнении артистов балета. В спектакле заняты артисты Большого театра и Музыкального театра им. К. С. Станиславского. Цена билетов 500-1 600 руб. 6+

Юрий Маликов.

9 ноября, 19.00 – легендарные **«Самоцветы»** Юрия Маликова. Цена билетов 500-1500 руб.
24 ноября, 18.30 – **«Большой вальс».** Звёзды Московской оперетты в празднике музыки Штрауса. Билеты в ГКЗ и Детском универмаге. Цена билетов 400-1200 руб. Справки по тел.: 31-69-26, 8-905-621-31-61. 6+
27 ноября, 18.30 – блистательная **Ирина Дубцова.** Цена билетов 600-1700 руб. Справки по тел. 31-69-26. 6+

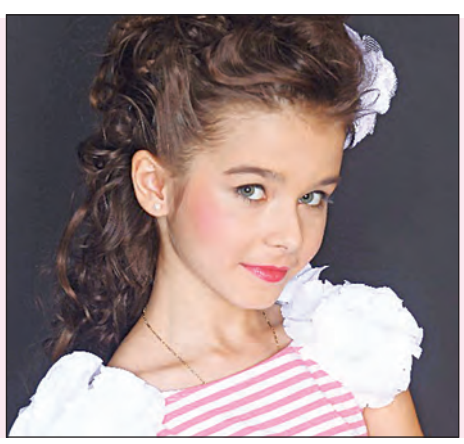

«Мини Мисс и Мини Мистер Тула – 2014»

16 ноября, 17.00, ДК АК «Туламашзавод» (Тула, ул. Демидовская, 52, тел. 38-41-33).

Модельное агентство Gold Models приглашает на финальное шоу детского фестиваля таланта и элегантности «Мини Мисс и Мини Мистер Тула 2014» – отборочный тур на Всероссийский детский фестиваль «Мини Мисс и Мини Мистер России – 2015». Ведущая фестиваля – Королева мира, певица и модель **Соня Долганова** (на фото).
В программе фестиваля лучшие хиты Сони Долгановой, выступление «Мини Мисс Тулы – 2013» и «Мини Мисс России – 2014» Кати Тихоновой, показ дизайнерской коллекции «Интрига ртути» детского театра моды агентства. Коллекция заняла первое место в Доме Моды Вячеслава Зайцева и фестиваля «Губернский стиль». Цена билетов 400-450 руб.

15 ноября, 19.00, ДКЖ (Тула, ул. Демонстрации, 134, тел. 56-80-25).

Константин Райкин

Моноспектакль-концерт «Самое любимое». Поэзия, пропущенная через сердце. Билеты в филармонии. Цена билетов 1000-3000 руб. 12+

19 ноября, 19.00, ДКЖ (Тула, ул. Демонстрации, 134, тел. 56-80-25).

Антон Беляев

в поддержку нового альбома «Акустика». Обладатель бархатного голоса, лидер и основатель инди-группы Therr Maitz. Цена билетов 500-3000 руб. 6+

28 ноября, 18.30, ГКЗ, (Тула, ул. Советская, 2, тел. 55-00-24).

Иван Охлобыстин

Живое общение со зрителями. Билеты в кассе ГКЗ и Детском универмаге. Тел. 8-905-621-31-61. Цена билетов 500-1500 руб. 16+

28 ноября, 19.00, ДКЖ (Тула, ул. Демонстрации, 134, тел. 56-80-25).

Группа «Непара»

Александр Шоуа и Виктория Талышинская снова вместе!

Билеты в ДКЖ. Цена билетов 600-2000 руб.

29 ноября, 19.00, ГКЗ (Тула, ул. Советская, 2, тел. 55-00-24, 56-80-25).

Эмир Кустурица и No Smoking Orchestra

Сербская фолк-рок-группа.

Билеты в ГКЗ. Цена билетов 1000-3500 руб. 12+

30 ноября, 18.00, ДКЖ (Тула, ул. Демонстрации, 134, тел. 56-80-25).

Группа «Мельница»

Фолк-рокеры России в честь празднования 15-летия группы.

Билеты в ДКЖ. Цена билетов 500-2500 руб. 6+.

ТЕАТРЫ

ГОРОДСКОЙ КОНЦЕРТНЫЙ ЗАЛ

Тула, ул. Советская, 2, тел. 55-00-24.

Елена Проклова.

16 ноября, 17.00 – **«Невеста напрокат».** Елена Проклова и Александр Михайлов. Тел. 31-69-26. Цена билетов 500-1500 руб. 12+
30 ноября, 18.00 – Владимир Этуш в спектакле **«Потерпевший Гольдинер».** Цена билетов 500-1500 руб.
7 декабря, 19.00 – Сергей Никоненко в спектакле **«Корпоратив».** Цена билетов 500-1500 руб.

АКАДЕМИЧЕСКИЙ ТЕАТР ДРАМЫ 12+

Тула, пр. Ленина, 34-а, тел.: 31-11-69, 36-73-32.

31 октября, 4, 20 ноября – Т. Уильямс. **«Стеклянный зверинец».** 16+
1, 16 ноября – В. Шкваркин. **«Чужой ребёнок».** 12+
2 ноября, 12.00, 15 ноября, 18.30 – М. Камолетти. **«Боинг-Боинг».** 18+
2 ноября – К. Рубина. **«Баня и все, все, все...».** 16+
3 ноября, 12.00, **13 ноября,** 18.30 – Р. Хоудон. **«Шикарная свадьба».** 18+
3, 18, 22 ноября – Премьера. Ю. Поляков. **«Как боги».** 16+
5 ноября – малый зал. И. Тургенев. **«Нахлебник».** 12+
6, 11, 21, 29 ноября – Премьера. Б. Акунин. **«Пиковый валет».** 12+
7, 19 ноября – Премьера. Г. Горин. **«Карнавал в Вероне».** 12+
8 ноября – А. Галин. **«Ретро».** 12+
9 ноября, 12.00 – С. Аксаков. **«Аленький цветочек».** 6+
9, 23 ноября – А. Коровкин. **«Палата бизнес-класса».** 18+
12 ноября – к 60-летию писателя Юрия Полякова. Премьера. **«Как боги».** 16+
14 ноября – Р. Баэр. **«Смешанные чувства».** 18+
Цена билетов 200-500 руб., премьеры – 300-600 руб.

ТЕАТР КУКОЛ

Тула, ул. Советская, 62/15, тел.: 31-20-97, 36-40-19.

1 ноября, 12.00 – С. Мозговой. **«Муха и комар».** 0+
2 ноября, 12.00 – К. Чуковский. **«Айболит».** 0+
3 ноября, 12.00 – О. Трусов. **«Сказки у самовара»** 0+
4 ноября, 12.00 – братья Гримм. **«Бременские музыканты».** 5+
6, 22 ноября, 12.00 – Премьера! А. Стависский. **«Петрушка».** Кукольный балет. 5+
8 ноября, 12.00 – Х. К. Андерсен. **«Стойкий оловянный солдатик»** 5+
8 ноября, 15.00 – Л. Толстой. **«Три медведя».** 0+
9 ноября, 12.00 – Н.Носов. **«Приключения Незнайки».** 0+
15 ноября, 12.00 – **«Иван-Царевич и Серый волк».**
16 ноября, 12.00 – Н. Шувалов. **«Зайкин дом, или Про дядю Мишу-хвастуна и про Мусю-болтунью».** 0+
23 ноября, 12.00 – Г. Остер. **«Котёнок по имени Гав».** 0+
Цена билетов 170-250 руб.

ТУЛЬСКИЙ КАМЕРНЫЙ ДРАМТЕАТР 6+

Тула, ул. Дзержинского, 8, тел. 30-45-96.

31 октября, 7 ноября, 19.00, 23 ноября, 18.30 – А. Володин. **«Пять вечеров».**
2, 22 ноября, 18.30 – Э. Шмитт. **«Отель двух миров».**
9, 30 ноября, 18.30, **21 ноября,** 19.00 – Г. Г. Маркес. **«Любовная отповедь».**
14 ноября, 19.00, **29 ноября,** 18.30 – И. Жамиак. **«Месье Амилькар платит!»**
16 ноября, 18.30, **27 ноября,** 19.00 – А. Стриндберг. **«Фрёкен Жюли».**
Цена билетов 250-350 руб.

ТЕАТР «ЭРМИТАЖ»

Тула, ул. Щегловская засека, тел.: 41-27-32, 41-95-77.

1, 23 ноября, 11.00 – Г.-Х. Андерсен. **«Дюймовочка»** 0+
14 ноября, 19.00 – А. Чехов. **«Наш Антон Павлович Ч...»** 12+
29 ноября, 17.00 – Н.Коляда. **«Старая зайчиха»** 12+
Цена билетов 150-250 руб.

ТЕАТР ЮНОГО ЗРИТЕЛЯ

Тула, ул. Коминтерна, 2, тел.: 55-78-77, 56-97-66.

1 ноября, 12.00 – Ю. Богданов. **«Как Кощей Бессмертный на Василисе женился».** 0+
2 ноября, 12.00, 3, 4 ноября, 11.00 – Премьера! В. Илюхов. **«Царевна Несмеяна».** 0+
5, 6 ноября, 11.00 – Д. Салимзянов. **«Весёлый Роджер».** 0+
7 ноября, 11.00, **8 ноября,** 12.00 – Ю. Энтин, В. Ливанов, Г. Гладков. **«Бременские музыканты».** 0+
Цена билетов 100-200 руб.

ДКЖ

Тула, ул. Демонстрации, 134, тел. 56-80-25.

Максим Аверин.

23 ноября, 18.00 – моноспектакль **Максима Аверина «Всё начинается с любви».** Цена билетов 1000-2500 руб.

ДОМ КУЛЬТУРЫ ЩЁКИНО

Щёкино, ул. Ленина, 15, тел. 8-487-51-5-23-67.

12 ноября, 19.00 – интригующая комедия **«Прелести измен».** В главной роли Анфиса Чехова, а также Эльзара Бекирова, Дмитрий Белый, Максим Дашевский, Елена Корикова. Цена билетов 400-600 руб.

ВЫСТАВКИ

ВЫСТАВКА «В ЛАДОНИ ЯРКАЯ ЗВЕЗДА»

30 октября-15 декабря, дом-музей В. В. Вересаева Тула, ул. Гоголевская, 82, тел. 56-77-31.

Выставка посвящена участнице творческой группы по исторической реконструкции «Стружок», поэту Людмиле Гайдуковой. Материалы из личной коллекции Людмилы: рукотворные произведения автора (воссозданные исторические костюмы вятичей и предметы быта, хендмейкерские изделия в стиле исторической эпохи), литературное творчество (газетные материалы, изданные сборники стихотворений и прозы). Экспозиция будет дополнена художественными фотографиями автора – Людмила любит путешествовать по историческим и культурным центрам России, считая путешествия одним из способов познания мира. 0+

ФОТОВЫСТАВКА «ОСЕННИЕ МОТИВЫ»

30 октября-28 ноября, мемориальный музей Н. И. Белобородова Тула, пр. Ленина, 16, тел. 36-18-85.

На выставке представлено порядка 40 работ фотографа Анны Краснобаевой, посвящённых «золотому» времени года. На фотографиях Анна Юрьевна запечатляет красоты нашего края, неповторимый колорит природы, а также своих земляков. Помимо увлечения фотографией она занимается музыкой, поэтому на открытии выставки можно будет услышать несколько песен Анны в её же исполнении. 0+

КУЛЬТУРНАЯ ПРОГРАММА «ТУЛЬСКИЙ КРЕМЛЬ. В СУМРАКЕ»

3 ноября, музей «Тульский кремль», тел. 31-23-33.

Вы узнаете, почему в основе крепости лежит прямоугольник, какое отношение к кремлю имеют итальянский зодчий Аристотель Фиоровантии кладоискатель Стеллецкий, кто из русских императоров побывал в кремле после своей смерти и ещё многое другое. Хранители крепости проведут вас в заповедные места кремля – средневековый пыточный застенок, сакральный соборный крестец. У гостей будет возможность расшифровать таинственные письмена каменного украшения Успенского собора. Все желающие смогут прогуляться по ночному кремлю и услышать таинственные истории о судьбах людей, связанных со старинной крепостью. Формируются группы (10-15 чел.) по сеансам: 18.00; 20.00; 22.00. 0+

ВЫСТАВКА КУКОЛ «DIE SCHONSTE JUNGFRAU SITZET...»

По 4 ноября, Богородицкий дворец-музей, тел. 8 (48761) 2-25-32.

Коллекция глиняных кукол в исторических немецких костюмах XIV-XIX веков. Ткань, фурнитура, крой одежды соответствуют тем, что применялись при пошиве костюмов в прошлые века в Германии. 0+

ВЫСТАВКА «В. Д. ПОЛЕНОВ И ХУДОЖНИКИ ЕГО КРУГА»

По 25 ноября, музей П. Н. Крылова. Тула, ул. Кутузова, 10, тел. 41-04-60.

Постеры работ Василия Поленова и художников из его окружения: мастеров старшего поколения – Ивана Шишкина, Владимира Маковского, Александра Боголюбова и учеников – Исаака Левитана, Константина Коровина, Сергея Малютина и других. Собрание живописи было сформировано Поленовым благодаря установившемуся среди художников обычаю обмениваться этюдами и эскизами к задуманным картинам. 0+

Конкурс красоты «Мисс Тула – 2014»

14 ноября, ГКЗ (Тула, ул. Советская, 2, билеты по тел. 704-764).

Модельное агентство Linda приглашает на финал ежегодного областного конкурса красоты. Не пропустите одно из лучших шоу уходящего года! Выступление звёздного гостя – Дмитрия Колдуна! Цена билетов 400-1000 руб.

На фото Дмитрий Колдун и 1-я вице-мисс конкурса «Мисс Тула – 2013» Дарья Остроухова.

Дельфинарий в Туле!

По 15 декабря, территория гипермаркета «Линия».

Шоу-программа североморских животных. Два дельфина-белухи и морские котики с удовольствием продемонстрируют вам все свои таланты. Животные во время выступления поют, рисуют, танцуют, выполняют сложные акробатические номера! После выступления можно сфотографироваться с питомцами. Объём бассейна 300 кубических метров. Оборудован он тремя фильтрами, которые работают беспрерывно и фильтруют воду через кварцевый песок. Специалисты дельфинария доводят качество и свойства воды до такой степени, что она не уступает морской. Питаются животные исключительно морской рыбой, в день они съедают около 50 кг рыбы! Выступления будут проходить по будням в 17.00 и 19.00, по выходным в 12.00, 14.00, 16.00, 18.00. Цена билетов 500 руб., дети до 3 лет бесплатно. **Тел. 58-73-08.**

День всех святых в «Мяте» пройдёт с участием шоу-проекта Little Big 31 октября.

КЛУБ «МЯТА»
Тула, ул. Каминского, 24-в,
тел. 71-64-68.

31 октября – В честь праздника Хэллоуин выступит проект Little Big (Москва), который создавался скорее ради шоу и эпатажа. Их сравнивают с Die Antwoord, Prodigy, Bonoparte и даже Дэвидом Боуи. Вход 300 руб. 16+
1 ноября – Shut Up And Play The Hits. Специальный гость – Jay-D (Москва). Вход 300 руб. 16+
2 ноября – Beat Film Festival Afterparty в Мята-баре.Вход 300 руб. 16+

КЛУБ «ПРЕМЬЕР»
Тула, ул. Ф. Энгельса, 66,
тел. 70-78-07.

29 октября, 20.00 – «Крематорий». Уникальный концерт группы в формате квартирника, на который будет распродано всего 150 билетов. Вход от 800 руб. 16+

Лидер группы «Крематорий» Армен Григорян – 29 октября в «Премьере».

31 октября, 23.00 – Хэллоуин в «Премьере». Вход 666 руб., в костюме – 300 руб. В образе Мишон или Рика Граймса – вход свободный. 16+
1 ноября, 23.00 – Club Rotation. Танц-шоу группы НЭО. Для девушек вход свободный всю ночь! 16+

ЛАУНЖ-БАР «ТАБУ»
Тула, ул. Ф. Энгельса, 66,
тел. 70-78-07.

1 ноября, 4.00 – Встречай утро вместе лаунж-баром «Табу». Он открыт на AfterPARTY с 4.00 до 9.00. Вход бесплатный. 16+

ТАНЦКЛУБ «КАЗАНОВА»
Тула, Красноармейский пр., 14,
тел. 56-29-35.

С чт. по вс.: 22.00-5.00.
30 октября – «Активные четверги». Sexy PJ's. Dj Салават, dj NIKoNoR. «Тропический зал»: dj Heat, dj Стас. Penthouse, «Караоке-бар» – ведущая Елизавета Казанова. Вход 200 руб., после 01.00 – 250 руб. 16+
31 октября, 20.00 – Концерт российского рэп-исполнителя Guf`a. Презентация совместного альбома «420» и все хиты. Цена билетов от 600 руб. 16+
31 октября, 22.00 – «50 оттенков красного». Перфоманс в исполнении мужчин и великолепных девушек. Суперприз за лучший тематический наряд. Вход от 300 руб. в тематическом костюме и по клубным картам вход свободный. По спец. флаеру до 01.00 вход 150 руб. 16+
1 ноября – «Основной зал»: музыка высокого качества от резидентов Dj Antonio, Dj Мария. «Тропический зал» –Dj Стас, Dj Heat. «Penthouse», «Караоке-бар» – ведущая Инна Вход – 250 руб., после 23.00 – 300 руб. До 00:00 и по клубным картам вход бесплатный.
2 ноября, 15.30-19.00 – «Цветочный город», развлекательная программа для детей. Танцы, анимация, караоке. Вход 150 руб. По спец. пригласительному бесплатно (двое взрослых + один ребёнок). 3+
2 ноября, 16.00-20.00 – Дискотека для тинейджеров. Цена билета 150 руб., с флаером – 100 руб. 13+

БАР «ЧИЛИ»
Тула, ул. Энгельса, 66,
тел. 70-78-07

30 октября, 21.00 – Караоке-проект «Застольный четверг». Вход бесплатный. 16+
31 октября, 23.00 – Рублёв'ка в Чили баре! Уникальное шоу от «Мата Хари», за пультом – Андрей Рублёв. 16+
1 ноября, 23.00 – Карл Хламкин и «Огнеопасноркестр». Вход 300 руб. 16+

РОК-КЛУБ «М2»
Тула, ул. Октябрьская, 136,

31 октября, 19.00 – Rock Halloween. «Обезьяны.COSMOS», Mystery of Planet, Phantom Lord. Фаер-шоу, конкурсы костюмов, выборы Ведьмы года. Вход 200 руб. 16+
1 ноября, 18.00 – Natry (Москва). При поддержке The End of Silence и EARor. Вход 200 руб. 16+
Приобрести билеты можно в самом клубе, а также в магазинах «Безумный мир» и «Второй этаж».

КЛУБ «МЁД»
Тула, ул. Чапаева, 51,
тел. 42-24-54.

31 октября – Дадим отпор нечисти жаркими зажигательными танцами до самого утра! DJs: Cruger & Джейсон. MC Джокер. На сцене: zombie boy`s. 16+
1 ноября – «Halloween. Кровавые зомби». Многие думают, что Halloween уже прошёл и можно расслабиться, но это далеко не так. Давайте нарядимся в таком же духе, чтобы сойти за своих и дать отпор кровавым зомби. Вход 200 руб., в костюме вход свободный.
2 ноября – «Тайные желания». В эту ночь стесняться запрещается! За вертушками DJ JeeN и PasHa JET.
Вход: 200 руб. До 23:00: вход девушкам – бесплатный, молодым людям – скидка!
3 ноября – «В полёте страсти». Этой ночью вы сможете отправиться в сказочный полет. Вас ожидает красочная ночь под зажигательные треки от DJ Vodoley и DJ Maxima. Вход: 200 руб. До 23:00: вход девушкам – бесплатный, парням – скидка.

РЕСТОРАН «ПРЯНИК»
Тула, Советская, 47 (ТЦ «Гостиный двор»), тел. 36-47-03.

31 октября – «Welcome to Hell». Специальный гость – Kristina Si (Москва). Black Star inc. Клубный концерт.16+

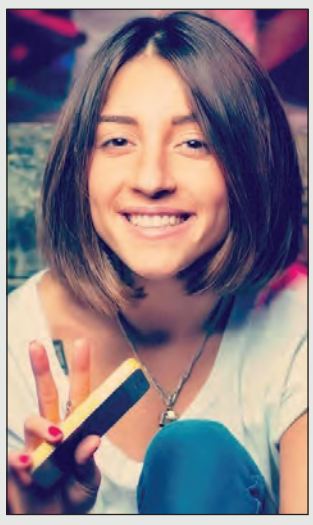

Тулячка Kristina Si споёт на вечеринке, посвящённой Хэллоуину 31 октября.

1 ноября – «От заката до рассвета». Специальный гость – Егор Крид (Москва), Black Star inc. Клубный концерт.
Заказ билетов по телефону 8 (919) 081-1111. 16+

КЛУБНЫЙ РЕСТОРАН FUSION
Тула, ул. Каминского, 24-а,
тел. 250-350.

31 октября – «Шабаш нечисти. Halloween». Конкурсы, подарки, ведущий, живая музыка. Вход с метлой – свободный. 16+

РОК-ПАБ «ИРЛАНДЕЦ»
Тула, ул. Вильямса, 14,
тел. 57-01-08.

31 октября, 20.00 – «Это Halloween, детка». Сыграют «Вереск», Perfect Rage, The Overdosed. Вход 200 руб. 16+
1 ноября, 20.00 – «4 апреля» (Москва) при поддержке My Escape. Вход 500 руб. 16+
2 ноября, 19.00 – «Йорш» (Москва) с туром «Punk is dead». Вход 400 руб. 16+

www.sanatory.biz
сайт вашего здоровья!
Вступай в группу и получай свежие новости http://vk.com/public58071041
Санаторий «СТРОИТЕЛЬ» Отель & SPA
Долгожданное СУПЕРПРЕДЛОЖЕНИЕ!
Заезды с 10, 15 и 20 декабря 2014 г.
Путевки в декабре 2014 г. от 1000 руб. в сутки!
С доставкой из Тулы!
Новогодняя программа «Стиляги» с 31.12.2014 по 2.01.2015 г.
в программе:
встреча Нового года (путевки с банкетом и программой артистов или без банкета с диско-вечером), фейерверк, катание на коньках, народные гулянья, лошади, санки, экскурсии и призы.
Рождественская программа «Евразия». с 03.01.2015 г. по 10.01.2015 г.
ОТМЕЧАЕМ РОЖДЕСТВО В СТИЛЕ СТРАН ЕВРОПЫ И АЗИИ.
в программе:
катание на лошадях, Рождество с народными гуляньями, мастер-классы по прикладному творчеству для детей и взрослых, клуб «Мафия», Дни европейского Рождества, день Индии, Новый год по-восточному!
Детская елка с обязательным подарком от Деда Мороза и многое другое, каждый день!
Финская сауна, бассейн, кафе, бильярд, прокат лыж и санок, тюбинги.
8-800-500-55-71, 79-33-65, 79-33-85
О ПРОТИВОПОКАЗАНИЯХ КОНСУЛЬТИРУЙТЕСЬ СО СПЕЦИАЛИСТОМ
Организатор акции ФИЛИАЛ № 3 0 0 "ТУЛАСТРОЙСЕРВИС" САНАТОРИЙ "СТРОИТЕЛЬ" Лиц. фед. службы по надзору в сфере здрав. и соц. развития № 71-01-000323 от 30.08.07 г. на осуц. мед. деятельности. Реклама
на правах рекламы

ООО "Вокруг света" www.vs-tula.ru
Адрес: ул. Советская, 47 «Гостиный двор», 4-й эт., оф. 412
Тел.: 30-78-75, 30-75-59, 8-953-187-70-17
2 января - цирк на Вернадского
2 января - Театр Сац
2, 4 января - Театр Бабкиной
4 января - Водное шоу
8 января - Балет И. Моисеева
9 января - храм ХС
ПОДБОР ИНДИВИДУАЛЬНЫХ ТУРОВ
ГОА – 15 000 руб.
Египет – 15 500 руб.
Таиланд – 19 000 руб.
Вьетнам – 25 000 руб.
2-4 января – Углич (из Тулы)
2-6 января –Сочи (из Тулы)
В. Устюг – 16 900 руб. + ж/д
Карелия – 7950 руб. + ж/д
Суздаль – 16 200 руб.
Беларусь – 14 000 руб. + ж/д
на правах рекламы

ООО «Манго», ТА «Завитон».
КЛУБ путешественников 50+
Автобусом из Тулы в санаторий Беларуси!
заезд каждые 2 недели!
12 дней – 19 000 (22 000) руб. – проезд, проживание, 4-разовое питание, 4 процедуры в день.
Поездка в Давидову пустынь 29.11
с посещением Святого источника Талеж. 1500 руб.
пр-т Ленина, 31, оф. 31, ☎ 30-81-61, 8(920) 2759503
ул. Хворостухина, 2-б, ☎ 71-46-36, 8(950) 9263726
на правах рекламы

ООО "Дельфин-Тур"
ДЕЛЬФИН турагентство
36-91-51
702-602
ПРИГЛАШАЕМ АГЕНТСТВА К СОТРУДНИЧЕСТВУ!
СПЕЦПРЕДЛОЖЕНИЯ!!!
Тула, ул. Лейтейзена, 3,
e-mail:fto@tula.net, www.delfin-tula.ru
на правах рекламы

ООО «Вернисаж»
ВЕРНИСАЖ
Транспортно-туристическая компания
1 ноября – Аквапарк
3 ноября – К Бабе-яге в Калязин
16 ноября – Музей космонавтики в Калуге
22 ноября – Фабрика ёлочных украшений
30 ноября – Московский планетарий
29 ноября – мюзикл «Однажды в Одессе»
8 января – цирк «Аквамарин»
Новогоднее представление
5-9 января – Рождество в Белоруссии
ТУРЫ ПО РОССИИ И ЗА РУБЕЖ
т. 70-40-25
Ул. Луначарского, 12 (здание к/т «Спартак»)
на правах рекламы

ТУРОПЕРАТОР Рейтинг
Тула, ул. Советская, 33/8, оф. 201; пр-т Ленина, 127-а, оф. 311
www.ratingtour.ru 701-445, 710-057, 233-102
2-9.01 Венгерская рапсодия от 23 000 руб.
Рождество в Чехии от 24 000 руб.
30.12-5.01 Прибалтика от 20 000 руб.
НОВЫЙ ГОД К НАМ МЧИТСЯ...
30.12 - 4.01 Санкт-Петербург от 8760 руб.
2-6.01 Вологда 11 750 руб.
4-8.01 Казань и Йошкар-Ола 9980 руб.
Беловежская пуща 11 700 руб.
Санкт-Петербург от 8 900 руб.
6-8.01 Ростов-Ярославль-Кострома от 8 900 руб.
Новогодние елки, шоу, спектакли, представления.
ОТДЫХ И ЛЕЧЕНИЕ • ГОРЯЩИЕ ТУРЫ • КРУИЗЫ
ООО ТФ «РЕЙТИНГ»
на правах рекламы

Как защитить участок от воров?

Марина Бородина.
Фото Евгении Дрюковой.

Зимой дача пустует куда чаще, чем летом. Какие меры предпринять, чтобы она осталась неприступной для непрошенных гостей?

Опыт показывает: даже если вы думаете, что брать у вас нечего, воры считают иначе. Они не брезгуют и всякой, на первый взгляд, ерундой – от пары алюминиевых вилок до садового инвентаря. Всё, что вы не уберёте с участка, у вас могут вычистить. Не исключено, что вычистят даже то, что спрячете. А также то, что спрятать невозможно: забор, беседку, парник. В группе риска – те, чьи участки находятся на краю кооператива. Редкая зима у них обходится без того, чтобы дачу не вскрыли. И не так жалко, что сворують какую-нибудь ерунду, как то, что хозяйничают в домике, а ведь могут и спалить…

Как защититься от мародёров? Не всякая самодеятельность хороша. Даже если воры заберутся, пострадать от ваших «ловушек» они не должны. Всё должно быть в рамках закона.

Отдать под охрану

Можно скооперироваться с соседями и заключить договор с охранной организацией на период с октября по март. Профессионалы будут контролировать и даже патрулировать указанные участки. Способ проще – нанять сторожа. Только его работу стоит тоже контролировать. Некоторые сторожа халатно относятся к своему делу.

Кстати

Без насилия!

Подсудное дело – оставлять смертельные ловушки, которые могут причинить увечья или вовсе погубить воров.

Нельзя:

- к колючей проволоке подводить электрический ток.
- оставлять в доме отравленный алкоголь.
- ставить на участке или в доме капканы.

Туляк Юрий Бондаренко знает, как грамотно оградить своё имущество от непрошенных гостей.

Оснастить спецсредствами

Дачный домик, как и обычный, как и квартиру, можно оснастить датчиками передвижения и разбития стекла. Надёжна, конечно, и сигнализация разных типов. Например, ревун или имитатор лая собаки. Плохо только, что это меры не упредительные, а срабатывающие уже по факту вскрытия дачи. Можно подключить и защитную систему дачи к GSM-модулю: если залезут воры, на ваш телефон придёт тревожное SMS.

Конечно, первые два пункта – удовольствие не из дешёвых. Но ведь и многие дачи того стоят!

Организовать дежурства

Можно наладить дежурства своими силами. Например, каждую неделю две семьи живут на даче и патрулируют окрестности. И для этого не надо вооружаться берданкой: воры, увидев, что дачи под присмотром, туда просто не сунутся.

Сдать в аренду

Если дача недалеко от города, её можно сдать добросовестным людям. При условии, конечно, что эти люди не слишком требовательны и у вас есть хоть какие-то удобства в зимнее время.

Обнести оградой

Качественные решётки на окнах, двери с надёжными замками и прочный забор – средства обычные, но не теряющие своей актуальности и отпугивающие большую часть воров.

Если ещё и обнести забор колючей проволокой, крепость и вовсе станет неприступной.

Однако колючку надо натягивать поверх глухого забора, чтобы найти лаз было невозможно.

Отличный способ – обнести крепким забором весь кооператив, поставив мощные ворота с надёжными замками.

Сделать вид

Можно повесить табличку: «Дом под вневедомственной охраной. Ведётся видеонаблюдение». Кто захочет проверить, правда это или нет? Для пущей убедительности повесьте муляж видеокамеры. Главное – чтобы был мигающий светодиод на корпусе.

Застраховать

Цена вопроса не слишком велика. Зато проще будет возместить потери, если дачу обворуют или сожгут.

Спрятать подальше

Увезите в город все ценные вещи. По возможности, не оставляйте на даче ничего, что жалко потерять. Да и что не жалко, тоже спрячьте. Ведь воры, как уже было сказано, находят, чем поживиться. Можно соорудить тайник в укромном месте.

Не оставлять без внимания

Даже зимой время от времени наведывайтесь на дачу, создавая эффект присутствия: протаптывайте дорожки в снегу, копайте тропинки. Можно нескольким соседям составить график посещения дач.

Держать язык за зубами

Меньше рассказывайте обо всём, что есть в доме. Болтун – находка для вора.

ТЕПЛИЦЫ
НАВЕСЫ
ПОЛИКАРБОНАТ
• светопрозрачные конструкции
• беседки
ПРЕДЪЯВИТЕЛЮ СКИДКА 5%*
Веневское ш., 9
в 100 м от центральных проходных з-да «Штамп»
т.: 74-01-02, 8-953-950-82-57, 8-920-789-99-71
www.sharkplast.ru
*Акция действует на момент публикации. Подробности по тел. ИП ШАРИКОВА С.Н
на правах рекламы

M-GROUP М-ГРУПП
ТЕПЛИЦЫ, НАВЕСЫ, БЕСЕДКИ, МАНГАЛЫ, ЗАБОРЫ, ВОРОТА, КАЛИТКИ
(КОВАНЫЕ, РАБИЦА, ПРОФЛИСТ)
12 800 р.
12 000 р.
Теплица 3 х 6 м с поликарбонатом
6 ЛЕТ ГАРАНТИЯ
ЛУЧШАЯ ЦЕНА!
Тел. 8(920)776-77-66
*Среди товаров ООО «М-Групп». Предложение действует с 01.10.2014 г. по 31.10.2014 г. Информацию об организаторе акции и правилах ее проведения можно узнать на местах продаж и по тел. Организатор ООО «М-Групп».
на правах рекламы

Уютный Сад
Тула, Щёкинское шоссе, 1-а
☎ 79-11-21, 8-920-77-57-900
www.parnik2000.ru
НАВЕСЫ И БЕСЕДКИ
ПОЛИКАРБОНАТ сотовый и монолитный
ТЕПЛИЦЫ скидка 20%
• КОЗЫРЬКИ • ЦВЕТОЧНИЦЫ • БАНКЕТКИ
• МАНГАЛЫ • КОВКА
САМИ ПРОИЗВОДИМ, САМИ ПРОДАЁМ!
ИП ШАРИКОВА С.Н
на правах рекламы

57-07-07
ЕДИНЫЙ НОМЕР ЕЖЕНЕДЕЛЬНИКА «СЛОБОДА»

ДРОВА
колотые
доставка бесплатно в день обращения*
8-909-260-31-31
8-950-902-43-80
8-953-441-28-82
*Действительно на момент публикации.
на правах рекламы

НАВЕСЫ и БЕСЕДКИ
ПОЛИКАРБОНАТ
Большая цветовая гамма, разной толщины
• ТЕПЛИЦЫ
• садовые душевые
• козырьки
пенсионерам скидка 3%
т. 8-920-789-81-71
Тула, Китаевский пр-д, 6 (Мясново)
www.sharkplast.ru
ИП ШАРИКОВА С.Н. ОГРН 310715413300251
на правах рекламы

УникумПласт® Тула
Консультация • Продажа • Производство • Монтаж • Экспресс-доставка
• Сотовый поликарбонат • Монолитный поликарбонат
• Комплектующие • Теплицы • Навесы для авто
• Беседки • Козырьки • Фактурный поликарбонат
• Профилированный поликарбонат • Бутыли 19 литров
Тула, ул. Железнодорожная, 58, корп. 1,
тел.: +7 (4872) 71-79-73, 71-79-75
Тула, Иншинский проезд, 2, тел. +7 (4872) 38-56-23
unikumplast.ru; unikumplasttula@yandex.ru
на правах рекламы

Эту статью уже обсуждают на
MYSLO.RU/PRESSA

«Дуэт имени Чехова»:

Туляки умеют шутить лучше нас!

Екатерина Белова.
Фото телеканала ТНТ
и Максима Котенёва.

Один из самых ярких дуэтов Comedy-движения, «Дуэт имени Чехова» в Туле собрал аншлаг. Андрей Молочный и Антон Лирник с первых секунд выступления прикалывались над зрителями – а те не остались в долгу, заставив юмористов плакать от смеха!

Из досье «Слободы»

«Дуэт имени Чехова»

Создан в 2006 году. В настоящее время – топовый дуэт московского Comedy Club.

По образованию Молочный – менеджер внешнеэкономической деятельности, Лирник – журналист. Оба играли в КВН.

Тексты для своих выступлений артисты всегда пишут сами.

Молочный был продюсером, главным редактором стенд-ап– и скетч-шоу на украинском ТВ, исполнял главную роль в скетч-шоу «мАсквичи» на НТВ.

Андрей Молочный – многодетный отец, воспитывает четверых детей, счастлив в браке уже 17 лет.

Антон Лирник не женат.

«Дуэт имени Чехова» следит за главными событиями в стране: после российской «Формулы 1» артисты придумали номер «Олигарх и Леночка в Сочи».

Приехали в Тулу за борщом

Молочный и Лирник приехали в Тулу утром перед концертом. Как рассказал Антон, за этот день он успел оценить украинскую кухню («Дуэт имени Чехова» – из Украины. – *Прим. авт.*) и побывать в музее самоваров:

– Вышел поесть борща с салом, а попал к самоварам! Такой интересный музей: маленькая комнатка, а вокруг они, самовары! И никого! Бери, что хочешь! Ан нет: самовары-то приварены!

Первые шутки начались ещё до того, как артисты вышли на сцену. Гнусавый голос объявил в микрофон, что фото- и видеосъёмка на концерте запрещена. И добавил:

– А тех, кто осмелится снимать, охрана будет выводить на улицу. Без шапки. И унижать!

Публика покатилась со смеху, узнав в голосе «за кадром» Андрея Молочного. В ту же минуту оба артиста появились перед зрителями. И началось:

– А что это два кресла в третьем ряду пустые? Выглядит так, как будто зубов нет. Ой, а вот и зубы подошли! Проходите, садитесь!

– Въезжали сегодня утром в город и сразу при въезде увидели а-а-а-а-агромный рекламный щит «Всё для конного спорта». Я говорю водителю: «Притормози! Тут на конях все ездят!»

– Самовар, гармонь, пряник, пистолет – бандитский набор!

– Памятник удивил: Левша показывает блоху ПРАВОЙ рукой. Это левша? Правой рукой? Скульптор пил?

– Сегодня мы немного опоздали. Но закончим вовремя. Почувствуйте нашу скрупулёзность!

Надо отдать артистам должное: своё опоздание они компенсировали – выступали около двух часов.

Публика хохотала над номерами про олигарха и Леночку, про нового русского, решившего построить яхту размером больше, чем зад его жены, про почту, задержавшую письмо на 30 лет, и другими.

Интересно, что «вживую» миниатюры были гораздо длиннее, чем мы видим их в телеэфире, и шутки звучали такие, которых не знали даже преданные поклонники дуэта.

«Девушки, сделайте с нами хоть что-нибудь!»

Выступление «чеховцев» проходило интерактивно: зрителям было предложено писать артистам записки, на которые они отвечали по ходу концерта. «Только не спрашивайте, почему мы называемся «Дуэтом имени Чехова». Пожалуйста!» – попросил Андрей Молочный, которому этот вопрос задают в каждом интервью. И пожалуйста: этот вопрос был в первых же трёх записках! Кстати, на него Молочный с Лирником каждый раз дают новые ответы. Самый смешной – о том, что название придумал Гарик Мартиросян (ведущий и резидент Comedy Club), впервые увидев выступление дуэта:

– Это дуэт двух сумасшедших идиотов, неучей, которые даже литературу не читали. Даже не знают имени Чехова!

А ещё туляки спрашивали гостей о продуктовых санкциях, детях и деньгах.

– У вас есть дети?

– С собой – нет!

– Хочу с вами сделать селфи, можно?

– Да пожалуйста! Приходите, девчонки, сделайте с нами селфи! Сделайте с нами хоть что-нибудь – две недели уже ездим…

– Сколько получает Чехов за своё имя в названии дуэта?

– Сообщим вам неприятное известие: он умер!

– Вам когда-нибудь клали деньги вместо записок с вопросами?

– Мы в Анапе пошутили: попросили зрителей присылать вопросы не на бумажках, а на купюрах. И нам кинули 10 рублей с надписью: «Преумножь и верни!»

Вопросы рассмешили артистов до слёз, и Молочный сквозь слёзы спрашивал у зала: «Вы над нами издеваетесь, да?» Кто-то захотел пригласить дуэт «на юбилей нашей нечеловеческой компании», другие просили передать «бандерольку маме в Киев», третьи спрашивали, не похудели ли артисты из-за продуктовых санкций и не тоскуют ли по фуа-гра?

– Ваши вопросы были смешнее наших ответов, – сказал в финале концерта Андрей. – Спасибо, Тула, за ваше чувство юмора. Вы шутите лучше нас!

Глас народа

Кира

Игорь

Виталий

Ирина

Виталий:

– Мне нравится этот дуэт, смотрел многие их номера на YouTube. Концерт отличный, давно так много не смеялся!

Ирина:

– Мы с мужем всегда смотрим Comedy Club, и «Дуэт имени Чехова» особенно нравится. Когда узнала, что они приедут в Тулу, сразу купила билеты – супругу в подарок на день рождения. Концерт очень понравился, особенно номер про олигарха и Леночку.

Кира:

– Весело, забавно! Даже не ожидала, что что-то телевизионное можно перенести на сцену, выдать такую феерию. Провели с друзьями прекрасный вечер на этом концерте!

Игорь:

– «Дуэт имени Чехова» – одни из моих самых любимых в Comedy Club. Обалденное сегодня было выступление, особенно рассмешил номер про олигарха с яхтой, которая больше пятой точки его жены.

Факты о дуэте

- «Дуэт имени Чехова» любят многие политики – в частности, над их шутками смеялся и Дмитрий Медведев.

- Антон Лирник – основатель и лидер популярной группы «Лирник Бэнд». Самые известные песни – «Жигули», «Детство».

- Молочный сыграл одну из главных ролей в фильме «Фига. RO». Его партнёром по съёмочной площадке был Иван Охлобыстин.

На вопросы «Слободы» отвечают эксперты по банковским кредитам:

Юлия Чубакова

Эксперт по работе с партнёрами ОО «На Красноармейском»

Банк «ВТБ 24»

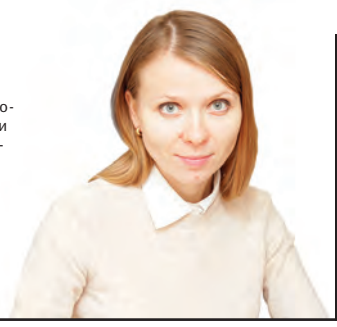

Екатерина Горюнова

Начальник отдела продаж розничных продуктов

Филиал Газпромбанка (ОАО)

Игорь Егоров

Начальник сектора кредитования физических лиц отдела кредитования

Филиал АКИБ «Образование» (ЗАО) в г. Тула

Андрей Аристархов

Начальник кредитного отдела Регионального фонда развития жилищного строительства и ипотечного кредитования

Купить квартиру дешевле, чем снимать

Юлия Копытова.
Фото Евгении Дрюковой.

Ипотечные кредиты давно зарекомендовали себя как один из самых востребованных банковских продуктов. Тем более что сейчас благоприятное время для того, чтобы взять такой кредит. Почему? Рассказывают специалисты тульских банков и организаций.

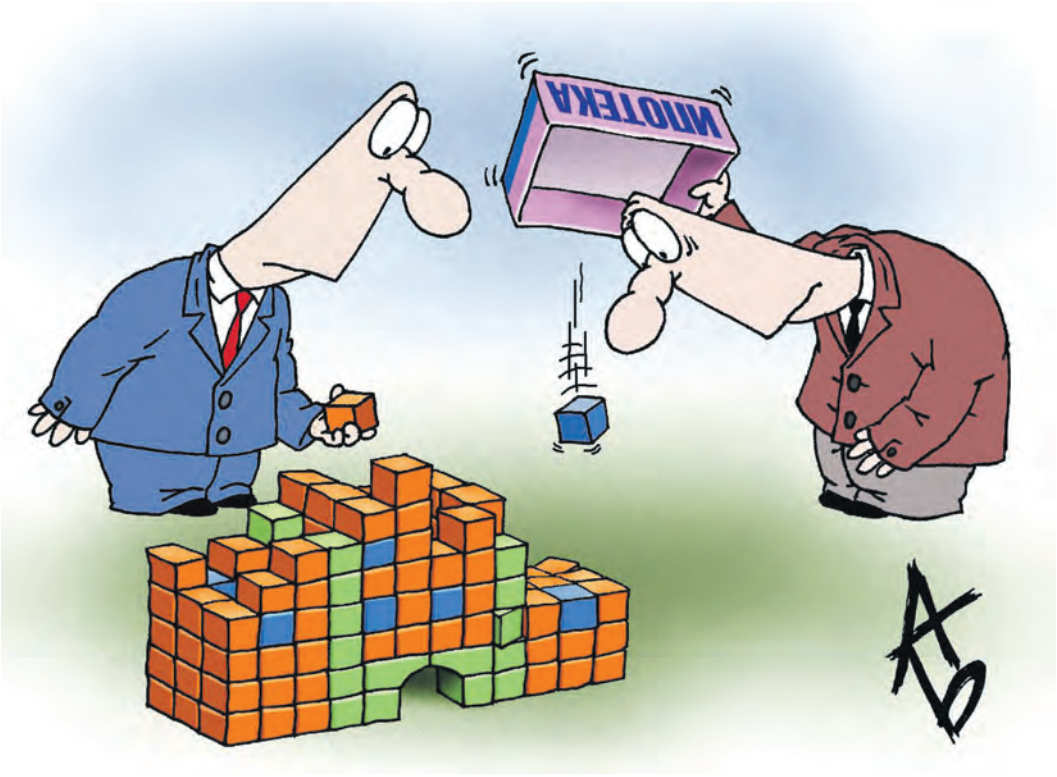

? Правда ли, что на фоне роста курса валют недвижимость становится всё более привлекательным способом вложения денег?

– Сейчас наиболее оживлённый сезон – конец года: люди и продают, и покупают жильё очень активно. К тому же на фоне отзыва лицензий у нестабильных банков многие забирают свои вклады и вкладывают в недвижимость.

Ведь чтобы купить квартиру с помощью ипотечного кредита, нужно своих средств всего лишь на минимальный взнос от 10% стоимости плюс взять в банке ипотеку под выгодные проценты.

Это выгодный способ инвестирования. Это становится очевидно, когда застройщик выставляет на продажу дешёвые квартиры. Люди делают минимальный взнос, растягивают кредит на максимальный срок. И получается платёж всего тысяч десять-пятнадцать в месяц. Да и что будет с этой суммой уже через несколько лет?

? Как выбрать наиболее выгодную ипотеку?

Отвечает **Юлия Чубакова**, эксперт по работе с партнёрами ОО «На Красноармейском» в г. Туле банка «ВТБ 24»:

– У многих крупных банков и фондов есть специальные программы. Например, банки предлагают льготные условия ипотечного кредита при покупке квартир у застройщиков, с которыми выстроены стабильные партнёрские отношения. Проходят масштабные промоакции с ведущими агентствами недвижимости Тулы. Например, если клиент покупает квартиру через агентство недвижимости или у застройщика, участвующих в промоакции, он получает скидку к процентной ставке. Также особые условия предоставляются зарплатным клиентам.

Год подходит к концу, и действие акций после Нового года может быть приостановлено, изменены условия. Но если до конца года вы подадите заявку на ипотечный кредит, а выйдете на сделку уже в 2015 году, то льготные условия акций будут действительны.

15 500 РУБЛЕЙ может составить платёж за 1-комнатную квартиру с 10-процентным взносом и сроком кредита 18 лет.

2 000 000 РУБЛЕЙ нужно будет выплатить в среднем за 10 лет аренды квартиры.

? Реально ли получить ипотеку, если у семьи небольшой доход?

Отвечает **Андрей Аристархов**, начальник кредитного отдела Регионального фонда развития жилищного строительства и ипотечного кредитования:

– С 1 августа 2014 года Тульская область вступила в новую программу «Жильё для российской семьи». Это первый за последнее время наиболее крупный социально ориентированный проект. Для определённых социальных категорий граждан предусмотрена возможность покупки квартир по льготной цене. Стоимость одного квадратного метра будет не более 30 тысяч рублей.

Вообще большинство банков даёт ипотечный кредит на такую сумму, чтобы ежемесячные выплаты составляли не более 50% от общего дохода семьи. Семья с совокупным доходом около 40 тысяч рублей должна выплачивать не более 20 тысяч рублей в месяц. И большинство клиентов именно с таким доходом.

? Нужно ли страховать заёмщику жизнь и здоровье, когда он берёт ипотеку? Является ли страховка обязательной? Как она влияет на платежи?

Отвечает **Екатерина Горюнова**, начальник отдела продаж розничных продуктов филиала Газпромбанка:

– В большинстве крупных банков страхование жизни и здоровья происходит только по желанию заёмщика. При длительном сроке кредитования страхование жизни и здоровья является гарантом безопасности. Поэтому сейчас люди стали более грамотные, клиенты сами спрашивают об услуге страхования жизни, потому как осознают уровень ответственности, которую берут на себя.

? Что лучше купить – новостройку или вторичное жильё?

Отвечает **Игорь Егоров**, начальник сектора кредитования физических лиц отдела кредитования АКИБ «Образование»:

– Новостройки сейчас покупают в ипотеку активнее, чем вторичное жильё. Однако всё зависит от потребностей заёмщика. Если негде жить, то лучше купить «вторичку». А если надо вложить средства, то выгоднее новостройка. К тому же сейчас строится много жилья эконом-класса.

Люди охотно покупают «вторичку» через ипотеку, потому что это надёжно: банк тщательно проверяет «чистоту» квартиры и полностью сопровождает сделку. Со стороны заёмщика практически нет рисков.

? Может ли банк поднять ставку по уже выданному ипотечному кредиту?

– Ни один уважающий себя банк не будет поднимать зафиксированную ставку по ипотечному кредиту на уже заключённые договоры. Читайте внимательно условия! В договоре ставка фиксируется и не может измениться в одностороннем порядке.

› Партнёры рубрики

ВТБ24 Большое преимущество
Тула, пр. Ленина, 54. ☎ 30-86-20.
Красноармейский пр., 38.
☎ 56-45-57, 8-800-100-24-24.
ВТБ 24 (ЗАО), Генеральная лицензия Банка России № 1623.

ГАЗПРОМБАНК
Тула, пр. Ленина, 106.
☎ (4872) 33-56-96, 50-04-72.
Тула, ул. Менделеевская, 11. ☎ (4872)31-27-95.
Тула, ул. Ложевая, 125-а. ☎ (4872)40-90-70.
«В масштабах страны, в интересах каждого»
Газпромбанк (ОАО). Генеральная лицензия Банка России №354.

Банк Образование
Научный подход к финансам!
• Тула, ул. Оборонная, 25, ☎ (4872) 71-42-48, 71-44-55; • Новомосковск, ул. Комсомольская, 21/34, ☎ (48762) 6-01-13, 6-99-78; • Алексин, ул. Героев Алексинцев, 8, ☎ (48753) 4-07-26, 4-89-82; • Заокский, ул. Поленова, 5-а, оф. 95, ☎ (48734) 2-16-49.
АКИБ «ОБРАЗОВАНИЕ» (ЗАО).
Генеральная лицензия Банка России № 1521.

Региональный фонд развития жилищного строительства и ипотечного кредитования
Тула, пр. Ленина, 40,
Красноармейский пр., 36
(в помещении МАУ «МФЦ»).
☎ (4872) 36-36-09, 36-14-09.

на правах рекламы

Эту статью уже обсуждают на MYSLO.RU/PRESSA

на правах рекламы

Монолог психолога

Все наши взрослые проблемы родом из детства

Татьяна Алексеева. Фото Максима Котенёва.

Благополучие ребёнка зависит не от того, что происходит в стране и мире, а от конкретных событий в семье. Почему дети устраивают истерики и часто болеют? Чем вредно для малышей раннее чтение? Почему ребёнку нужно сказать о разводе родителей? О проблемах тульских семей с детьми рассказывает психолог Лариса Милова.

У каждой семьи есть свой «скелет в шкафу»

В принципе проблемы, с которыми туляки обращаются к психологу, можно свести к 5-7 ситуациям. Самые актуальные – взаимоотношения с детьми разведённых родителей. Например, родители развелись год назад, но ребёнку об этом не сказали. И попав в эдакий «мешок судьбы», не знают, как из него выбраться – то ли говорить об этом ребёнку, то ли продолжать молчать. Похожая ситуация – мужчина имеет семью на стороне, живёт там, а для ребёнка первого брака придумана «красивая» легенда. Кстати, они все под копирку – папа в командировке, он лётчик, моряк и т. д.

Дети всё чувствуют и всё понимают. Ведь им иногда достаточно услышать какие-то фразы, уловить интонацию, чтобы понять ситуацию. И если её не прояснить, ребёнок будет додумывать, фантазировать и – не удивляйтесь! – начнёт часто болеть, плохо себя вести (по мнению взрослых). Но родители зачастую настаивают на соблюдении тайны своего развода. Рано или поздно ребёнок узнает правду. А то, что его обманывали много лет, просто подорвёт его доверие к родителям.

Ребёнок должен быть в курсе отношений мамы и папы.

Дети могут выступать психотерапевтами своих родителей. Они часто лечат родительскую семью, берут нагрузку и ответственность за родителей на себя. Сломал ребёнок руку или ногу – нормальные родители объединяются вокруг ребёнка, начинают нормально общаться.

В Туле много разводов. Поэтому ко мне часто обращаются с вопросом – как выстроить отношения между разведёнными родителями и ребёнком. Например, сын или дочь после развода родителей живёт с мамой. Звонит папе и просит приехать, потому что с мамой конфликт: «Папа, забери меня к себе!» Как определить, сколько времени и когда каждый родитель должен проводить с ребёнком?

Очень часто мама не даёт папе видеться с сыном или дочерью после развода. Понятно, что люди разводятся не просто так, есть какой-то негатив, конфликт. Но в результате такой ситуации у ребёнка формируется неправильное понимание мужского и женс-

Из досье «Слободы»

Лариса Владимировна Милова

Практический психолог с 20-летним стажем.

Работала психологом в экстренной службе телефона доверия, городском и областном центрах диагностики и консультирования, в семейном центре «Супердетки».

Занимается психотерапией взрослых, консультирует семьи по вопросам взаимоотношений с детьми.

Детские курсы в Туле

Название, адрес, телефон	Виды услуг
АКАДЕМИЯ развития ребёнка Тула, ул. Чапаева, 49, оф. 301 (ДК «Серп и молот»), пр. Ленина, 116. Тел.: 355-233, 8-905-621-35-88. www.akademia-rr.ru	• Детский сад (группа полн./неполн. дня), • раннее развитие ребёнка с 1 года, • подготовка к школе, • **изостудия с 2,5 лет** (рисование, лепка), • **англ. язык с 3 лет** (дошк./школьн./взрослые), • танцы с 3 лет (дети/взрослые), • раннее речевое развитие с 2 лет, • логопед, • психолог, • детские дни рождения (в центре/у вас дома). **Дайте ребёнку лучшее!**
[mai] MY ENGLISH сеть языковых школ Тула, ул. Московская, 17, офис 16. Тел. (8472) 716-016; 8-919-087-19-86. Ул. Литейная, 4. Тел.: (8472) 39-38-41, 8-926-494-71-37. www.my-english-pro.com	• Разговорный английский для взрослых • Разговорный английский для детей • Подготовка к международным экзаменам, ЕГЭ и ГИА • Обучение за рубежом • Разговорный клуб • Грамматический клуб • Бесплатное тестирование* • Бесплатный первый урок* *Акция действует до 31.12.2014 года.
«Созвездие» Развивающие курсы для детей Тула, пр. Ленина, 77, к. 622, 616, ул. Революции, 39, к. 402, ул. Кирова, 22, к. 16. Тел.: 8-906-539-30-38, 8-920-750-28-27. sozvezdietula.ru	**ВНИМАНИЕ!!!** В связи с открытием нового филиала весь ноябрь действует акция: при оплате абонемента – 50% скидка. Мы ждём вас на наши занятия! НАШИ НОВИНКИ: • тестопластика; • фитнес для дошкольников; • хореография для дошкольников.

ИП Чередниченко Е.А. на правах рекламы
ИП Егорова О.А
ООО «Созвездие»

Revolution centre
ВЕКТОР РАЗВИТИЯ ОБРАЗОВАНИЯ
school25 г. Тула

ЦЕНТР ДОПОЛНИТЕЛЬНЫХ ОБРАЗОВАТЕЛЬНЫХ УСЛУГ
объявляет набор дошколят (дети 5-7 лет) на полугодовые, годовые и двухлетние курсы подготовки детей к первому классу начальной школы

«ШКОЛА БУДУЩЕГО ПЕРВОКЛАССНИКА»

Занятия ведут высококвалифицированные учителя развивающего обучения начальной школы, учителя английского языка, педагоги-психологи МБОУ-СОШ №25. Учебные пособия серии «Ломоносовская школа» для одаренных детей, английский язык – учебные пособия издательства Cambridge «PLAY WAY to English».*

Направления подготовки:

- ✓ **подготовка к обучению грамоте,**
- ✓ **подготовка к обучению математике,**
- ✓ **подготовка к обучению письму (постановка руки),**
- ✓ **интерактивные занятия по английскому языку,**
- ✓ **развитие речи,**
- ✓ **современные танцы для детей,**
- ✓ **интерактивные занятия с психологом «Лесная школа»** (помогают снять у учащихся психологическое напряжение перед поступлением в школу; развивает любознательность и познавательную активность, интеллектуальные способности и коммуникативные умения, помогает детишкам самовыражаться и развивать творческое воображение и работать в команде).

***Занятия проводятся** два-три раза в неделю по будням **с 18.00 до 20.00**, а также по субботним и воскресным дням. Занятия длятся 30-35 минут, с 10- 15-минутными динамическими паузами.*

Адрес: Тула, ул. Калинина, 7, тел. 40-84-15,
www.school25tula.ru www.revolution-centre.ru
E-mail: info@school25tula.ru info@revolution-centre.ru

*Учусь английскому, играя.
ООО «Центр дополнительных образовательных услуг». Лицензия на образовательную деятельность №0133/01963 от 5 августа 2014 г.
на правах рекламы

ИП Милова Л.В.
на правах рекламы

на правах рекламы

Счастливы родители – будет счастлив и их малыш. И это не лозунг, а правда жизни. На фото – туляки Дарья и Максим Сержантовы с сыном Егоркой.

кого. Один родитель наделяется положительными чертами, а другой отрицательными. И внутри ребёнка возникает жуткое противоречие – ведь в нём есть половина от мамы и половина от папы! Невыстроенный график общения в случае развода родителей повышает тревожность ребёнка.

Правильно в такой ситуации определить вместе с ребёнком правила и график общения.

Например, выходные проводить с ним по очереди (не просто взять на два часа, а именно на выходные!). Каникулы тоже поделить поровну, например, Новый год и ещё пять дней – дома с мамой, а Рождество и ещё пять дней каникул – с папой.

Ребёнку нужна не полная семья, а счастливые родители

Есть такая отговорка у взрослых – «мы не разводимся ради детей». Это именно отговорка. Потому что родители создают мир иллюзии для сына или дочери. Они банально ему врут! Атмосфера в таких семьях неискренняя, лживая. Я считаю, что ребёнку нужна не полная семья, а счастливые родители.

Если у мужчины и женщины не получается быть счастливыми в паре, реализовываться как личности, расти в профессиональном плане, в творчестве, в общении, то лучше разойтись.

Даже если после развода более счастливым в психологическом плане будет только один из них! Это гораздо полезнее для ребёнка, чем просто полная семья.

Ситуация в семье «виновата» в самочувствии ребёнка, если ему ещё не исполнилось 12 лет. Почему ребёнок часто болеет – простуды просто липнут к нему? Или почему его часто тошнит и у него болит живот, хотя врачи не находят для этого физиологических причин? Кстати, по тому, где и что болит у малыша, можно поставить диагноз всей семье. Что делать? Во-первых, разобраться с психологом в этой самой ситуации в семье. А во-вторых, перестать делать болезнь ребенка «приятной». Мы же малышу во время болезни уделяем больше внимания, позволяем смотреть мультики, пытаемся его как-то развлечь. Не надо! Пусть болезнь будет скучной: постельный режим, нельзя смотреть телевизор, читать…

Виктор Пелевин, из «Онтологии детства»:

В детстве счастлив потому, что думаешь так, вспоминая его. Счастье – это воспоминание. В детстве взрослые уходили на работу, за ними захлопывалась дверь, и начинался день: всё огромное пространство вокруг, всё множество предметов и положений становилось твоим. И все запреты переставали действовать. Затем что-то творилось с миром, где ты рос, каждый день всё вокруг прибретало новый оттенок смысла. И ты начинал понимать, что взрослые хотят, чтобы ты стал таким же, как они; им надо кому-нибудь перед смертью передать своё бревно. Не зря же они его несли.

Выброси своё бревно!

Помните, у Пелевина – деды несли бревно, передали его своим детям, а те – своим. Мы передаём детям своё бревно, свой сценарий жизни. Если взрослый разобрался со своими глубинными психологическими проблемами, то его ребёнок уже не столкнётся с такими же проблемами в своей жизни.

Всё, что мы в жизни совершаем, мы делаем не только для себя, но и для детей. Трудности и конфликты, на которые мы, взрослые, закрываем глаза, мы как бревно передадим своим детям.

Как передаётся тревожность, проблема от взрослого ребёнку? Очень просто. Понаблюдайте за маленькими детишками. Малыш увидел большую собаку, которую никогда не видел раньше. Интуитивно он либо оборачивается на маму или пятится к ней так, чтобы телом ощутить родного человека. Если мама в тревоге (неважно, сама она собаку боится или у неё на работе неприятности), ребёнок «считывает» эту информацию с неё. И начинает бояться.

Упрямство – та же истерика, просто в другой форме

Очень часто обращаются туляки по поводу истерик у ребёнка. Не только ситуация «упал в магазине на пол и кричит «купи!». И считают, что если ругать сына или дочь, вводить жёсткие ограничения, то таким образом они победят истерики. Нет! Таким образом вы только подкрепляете инстинкт – ведь истерику нужны зрители и внимание. Родители жалуются на упрямство сына или дочери, считая это проявлением характера. А на самом деле это тоже проявление истерики.

Почему вредно раннее развитие и обучение?

Драмкружок, кружок по фото, а мне ещё и петь охота… Как же так – соседский ребёнок в три года что-то бормочет по-английски, а мой нет?! Это вредно в раннем возрасте. Конечно, есть социальный заказ на центры раннего развития детей, есть амбиции родителей. Есть поэтапное развитие мозга. И обогнать или переставить этапы развития не получится. Например, зоны мозга, которые отвечают за понимание букв и цифр, формируются к 5 годам, а те, где формируется воля, – к 9 годам. Можно ли научить 2-летнего ребёнка понимать буквы и цифры? Да. Но только за счёт других зон его мозга – зон, отвечающих за моторику, речь, эмоции, понимание цвета, формы, размера. Ну не просто так в школу берут детей с 7-летнего возраста!

Одарённый ребёнок – большая проблема для родителей. Я за свою практику видела всего двух одарённых детей, которые для своего возраста могли делать многое без ущерба для остальных умений. Но замечу, что одарённые люди живут меньше, у них по жизни часто много психологических проблем, психосоматических заболеваний.

Родители хотят видеть своих детей успешными. Но успеха достигает не тот, кто рано научился читать и считать.

После революции 1917 года читают и считают у нас все! Успешность человека складывается из того, может ли он ставить перед собой цель, достигать её и удерживать. Для успешности важны способности (память, коммуникабельность, гибкость в мышлении и общении, творческие и креативные способности, душевные качества), а не учебные навыки (читать, писать). Совет родителям – уделяйте больше внимания развитию способностей у детей. Играйте с детьми в развивающие игры – их сейчас великое множество.

К сожалению, в 90-е годы мы утратили детскую субкультуру. Недавно я вышла во двор и хотела показать детям, как играть в классики. А они уже и не знают, что такое биточки, не умеют прыгать на одной ножке, не играют в выбивалы. А ведь такие игры развивают координацию движений, формируют психические процессы памяти, внимания, воображения.

Надо ли отдавать ребёнка в детский сад?

Может быть, я навлеку на себя гнев коллег, но я считаю, что садики в той форме, какие они были и есть, – для детей вредны. Да, социализация ребёнка должна быть обязательна – он должен уметь знакомиться, меняться и делиться игрушками, общаться со сверстниками. Но в какой форме? Я не знаю, как можно удержать 20-25 человечков в спокойном состоянии целый день. Только жёстким режимом и страхом. Это вредно для ребёнка. И не нужно 3-4-летнему ребёнку находиться в обществе других 25 детей целый день.

Три часа для общения в развивающей группе, на детской площадке, в кукольном театре. И всё! А дальше – тёплая семейная обстановка.

Социализация ребёнка – это не количество проведённого в детсаду времени, а качество. Детский сад – это решение проблем родителей, но не ребёнка!

В наших детсадах очень много зависит от личности воспитателей и заведующей. Да, есть хорошие садики. Но есть и такие, где просто травмируют психику детей, например, унижают при всех, открывают тайну усыновления, кричат. У нас, психологов, есть даже такое понятие – травма детского сада. И такие ранние травмы оказывают влияние всю жизнь!

Надо смотреть на воспитателей, общаться с родителями. И самое главное – не молчать в случае проблем! Не бояться пожаловаться – никто место в садике у вашего ребёнка за это не отнимет.

Дорогие читатели!
Рубрика «Взрослым о детях» теперь будет выходить каждую неделю. Психолог Лариса Милова бесплатно консультирует каждую третью пятницу месяца в семейном центре «Супердетки».
А в ноябре «Слобода» и портал Myslo.ru открывают онлайн-консультации психолога.
Ждём ваших вопросов на alex_editor@myslo.ru.

Татьяна Алексеева, главный редактор.

Каталог организаций Тулы
MYSLO.RU/ORGANIZATIONS

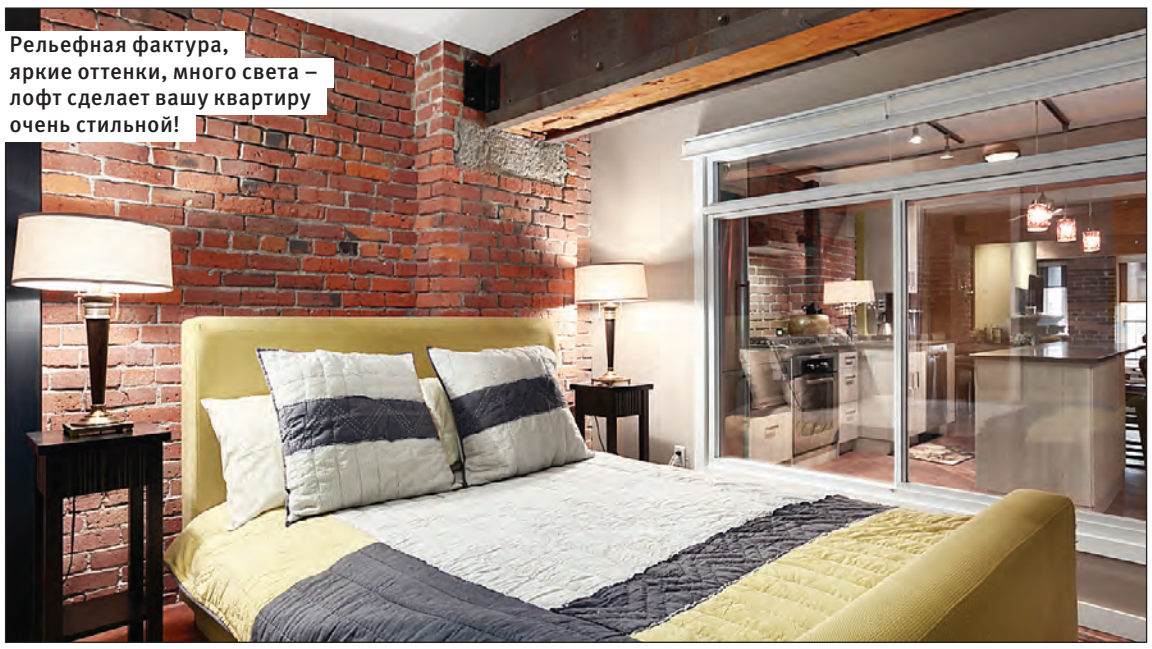

Рельефная фактура, яркие оттенки, много света – лофт сделает вашу квартиру очень стильной!

Чердак в интерьере как модный тренд

Василиса Корнеева.

На пике популярности дизайна интерьера сейчас стиль лофт: максимум простоты и естественности.

В переводе с английского «loft» означает «чердак» или «комната на верхнем этаже». Особенность этого стиля – практически полное отсутствие изолированных помещений, условное разделение пространства и масса всевоможной фактуры.

Стиль лофт диктует сохранять первоначальную отделку стен. Особенно хорошо, если они состоят **из старинной кладки кирпича:** с её помощью получается идеальный фон. Оштукатуренные же стены можно обозначить разными цветами. Потолки лучше оставить белыми, выделив цветом только несущие балки, если они есть. Для пола идеальным покрытием будет натуральное дерево светлых тонов. На него можно положить необычный яркий ковёр или шкуру животного. Кстати, также красивыми перегородками в такой квартире могут служить стеклоблоки: они хорошо пропускают свет.

В отличие от минимализма, который определяется функциональностью и простотой, лофт отличается элегантностью и изысканностью. Как правило, внимание в стиле акцентировано на мебели. Она не должна быть привязана к помещению. Для данного варианта характерны **длинные диваны и стойки, стеклянные стеллажи, кресла на колёсиках, складные стулья и столы, полированные рабочие поверхности.** Яркая, заметная и необычная – вот основные характеристики мебели в стиле лофт.

Конечно, идеальными для лофта являются **огромные панорамные окна.** Если ваша квартира не может похвастаться такими, то в ваших силах сделать проникновение света в неё максимальным. Занавески и шторы сюда не подойдут – только строгие и простые жалюзи.

Уникальности стилю лофт придают разнообразные аксессуары. Но никаких привычных картин, семейных фото и панно: только **рекламные плакаты, дорожные знаки, граффити,** абстрактная живопись, компьютерные копии картин известных художников и таблички указателей!

Где в Туле купить шторы и мебель

Название, адрес, телефон	Виды услуг
EXCLUSIVE boutique interior Тула, ул. Демонстрации, 27, ул. Пролетарская, 28. Тел.: (4872) 56-01-04, 56-01-05, 42-88-44.	• Текстильное оформление «под ключ». • Огромная коллекция тканей европейских производителей. • Дизайнерские ткани. • Большой выбор карнизов, жалюзи, рулонных штор, штор плиссе. Аксессуары. • Выезд дизайнера. Гибкая система скидок.* • Создание неповторимого образа вашего интерьера. У нас находят то, что ищут!
ИДЕЛЬ СТУДИЯ МЕБЕЛИ Тула, пр. Ленина, 102/3, оф. 244, тел.: (4872) 38-53-67, 35-40-41, 8-903-658-58-04. www.mebel-idel.ru	**Встроенная и нестандартная мебель!** • Шкафы-купе, кухни, детские, офисная мебель. Использование материалов импортного и отечественного производства. • Замер, доставка, монтаж! • **При заказе шкафа-купе – постер в подарок!*** *Акция с 17.09 по 30.11. Подр. информация об организаторе, о правилах, количестве призов, месте и порядке их получения – по тел.

ООО «Ламур»

ИП Прошин А. И.

Уважаемые рекламодатели!

Мы рады предложить вам возможность размещения рекламы в рубрике «Уют в доме». Звоните по тел. 57-07-07 (доб. 246), 8-920-763-66-65; e-mail: kolesova@myslo.ru

Ведущая рубрики Анастасия Колесова.

на правах рекламы

НАТЯЖНЫЕ ПОТОЛКИ за 2 дня
• без предоплаты
• рассрочка
www.mdom71.ru
МЕГА ДОМ
СУПЕРЦЕНЫ* на бесшовное полотно от 290р./м²
В ЦЕНУ ВКЛЮЧЕНО: полотно, багет, монтаж, установка 1 люстры, обход 1 трубы
38-50-83, 36-72-36
УЛ. ОБОРОННАЯ, 31, 2-Й ЭТАЖ
Работаем по Туле и Тульской области
*Предложение действительно на момент публикации. Подробности по тел.
Рассрочка предоставлена ИП Комаров М.А.
на правах рекламы

Стильно Современно Практично
НАТЯЖНЫЕ ПОТОЛКИ от 290 р/м²
РАБОТАЕМ ПО ТУЛЕ И ОБЛАСТИ
38-52-19
СТУДИЯ ИНТЕРЬЕРА VALENTI
www.valenti71.ru
т./ф. (4872) 40-34-86,
ул. Марата, 100, оф. 209-6
Приглашаем дилеров: 71-66-09
ООО «ВАЛЕНТИ»
на правах рекламы

НАТЯЖНЫЕ ПОТОЛКИ
ОКНА
БАЛКОНЫ от 37 000 руб.
РАССРОЧКА 0%
Работаем по Туле и области
Тула, пр-т Ленина, 57, офис 302-а,
ДРИМ ХАУС ЦЕНТР СТРОИТЕЛЬНЫХ УСЛУГ
790-300
790-793
Наши работы: www.propotolok71.ru
на правах рекламы

Рассрочка сроком до 1 года. Первый взнос от 30%.
Выезд, замер – бесплатно. Заключаем договоры на дому.
Акция! 1+1*
НАТЯЖНЫЕ ПОТОЛКИ от 260 р./м²
Россия, Бельгия, Германия, Франция
КАРНИЗ В ПОДАРОК*
• Одноуровневые потолки
• Двух- и трехуровневые потолки
• Тканевые потолки – установка без нагрева
• Потолки с фотопечатью – огромный выбор
DESCOR WALL & CEILING SYSTEM
CERUTTI
clipso
Rem-Proekt
Тула, ул. Октябрьская, 48-б, 5-й эт., оф. 505 (ТЦ «Миллионный»).
Тел.: 8 (4872) 588-788, 790-144. Rem-proekt.com
*Акция действительна на момент публикации. Подробности по тел.
ИП Баранов Т.Т.
на правах рекламы

САЛОН МЕБЕЛИ
АРЛЕКИНО
Изготовление мебели по индивидуальному проекту от 7 дней
ШКАФЫ-КУПЕ ОТ 8000 РУБ. ◆ ДИВАНЫ ОТ 7000 РУБ.
КУХНИ ОТ 10000 РУБ. ◆ ГОСТИНЫЕ ◆ ГАРДЕРОБНЫЕ
СПАЛЬНИ ◆ ДЕТСКИЕ ◆ МЯГКАЯ МЕБЕЛЬ
ПРИ ПОКУПКЕ КУХНИ ОТ 35000 Р. – КАМЕННАЯ МОЙКА В ПОДАРОК
ПРИ ПОКУПКЕ КУХНИ ОТ 75000 Р. – КАМЕННАЯ МОЙКА И КЕРАМОГРАНИТНЫЙ СМЕСИТЕЛЬ В ПОДАРОК
Тула, Красноармейский пр-т, 30.
Тел. 8-920-270-28-28
Акция действительна на момент публикации. Подробную информацию об организаторе мероприятия, правилах его проведения, количестве призов, сроках, месте и порядке их получения уточняйте по телефону. ИП Семиндеркина В.А.
на правах рекламы

СЕТЬ МЕБЕЛЬНЫХ САЛОНОВ БИС МЕБЕЛЬНАЯ СТУДИЯ
НОВИНКА гостиная «Монако»
10% СКИДКА до 01.11.14 на гостиную «Легенда»
И красивая мебель может стоить недорого!
■ ул. Макаренко, 2, тел. 24-62-24;
■ ул. Пушкинская, 9, тел. 70-12-80;
■ пр. Ленина, 112, тел. 70-51-45;
■ ул. Кирова, 25, тел. 40-91-29;
■ ул. Демонстрации, 27, тел. 21-10-88;
■ ул. Коминтерна, 24-6, ТЦ «Таурус», 2 кор., 1 эт., тел. 8-910-942-77-98;
■ Косая Гора, ул. Октябрьская, 16, тел. 8-910-942-77-53.
требуются менеджеры по продажам
справочная единая служба 211-088 bis-mebel.ru
ИП Васильева Т.А.
на правах рекламы

Акция действует на момент публикации. Подробности на местах продаж. Количество товаров ограниченно. ИП Васюкова Е. Н. Кредит предоставляется ООО «Русфинанс банк»
BRW www.brw.ru
МЕБЕЛЬ для всех!
Тула, ул. 9 Мая, 3, 2-й эт., т. 35-02-87
на КУХНИ до 10%
РАСПРОДАЖА ОБРАЗЦОВ
на МАТРАЦЫ до 15%
ШКАФЫ-КУПЕ ПО ВАШИМ РАЗМЕРАМ
КУХНИ ПРИХОЖИЕ СТЕНКИ ДЕТСКИЕ КОМОДЫ СТОЛЫ СТУЛЬЯ
BRW -7%
на СПАЛЬНИ до 10%
ДОСТАВКА по ТУЛЕ и ОБЛАСТИ, СБОРКА и УСТАНОВКА, РАССРОЧКА, СКИДКИ, КРЕДИТ
на правах рекламы

Молочные продукты помогают быть здоровыми

Татьяна Владимирова.

20 октября – Всемирный день борьбы с остеопорозом. Именно молочные продукты являются основным источником кальция в рационе человека и поэтому помогают предовратить различные заболевания, в том числе и остеопороз.

Оно полезно или вредно?

Трудно найти другой продукт питания, о пользе и вреде которого столько спорят. Врачи наблюдали за 400 тысячами взрослых людей по всему миру на протяжении 28 лет. Те, кто пил больше всего молока, оказались менее подвержены болезням сердца и инфарктам, чем те, кто пил молока меньше или вообще его не пил (исследование не спонсировалось молочной индустрией). Но при этом некоторые люди имеют в той или иной степени непереносимость лактозы. А женщины, которые пьют больше двух стаканов молока в день, меньше подвержены переломам костей. Пить молоко или не пить – дело вкуса и привычки. А мы расскажем, как выбрать качественный продукт.

Почему молоко не киснет?

Когда-то молоко в магазинах продавали в стеклянных бутылках. Главным и единственным критерием выбора для покупателя была дата выработки. Скисало молоко тогда быстро. Сейчас в супермаркетах глаза разбегаются: коробки, бутылки, пакеты. Молоко стерилизованное, пастеризованное, ультрапастеризованное, безлактозное. Если такое молоко не скисает, значит, ненатуральное? Рассказывает **Ольга Захарова**, начальник лаборатории ОАО «Тульский молочный комбинат»:

– Пастеризованное молоко может превратиться в простоквашу, если его поставить в тёплое место и добавить закваску – кефир, сметану и др. Нас часто спрашивают, почему молоко не киснет в холодильнике? Любой специалист пищевой отрасли вам скажет, что этого не должно происходить. Скисание молока вызывают бактерии. При пастеризации уничтожается патогенная микрофлора, но и молочнокислых бактерий становится меньше. Когда молоко стоит в холодильнике, имеющихся в нём бактерий недостаточно, чтобы вызвать активное закисание. Другими словами, слишком быстрое скисание молока – признак излишней загрязнённости. В любом случае не рекомендую употреблять любое молоко после окончания срока годности.

Ольга Захарова

Фото Fotolia/PhotoXPress.ru

Помните, как поётся в знаменитой детской песенке: «Пейте, дети, молоко – будете здоровы!» На самом деле пользу молока трудно переоценить.

Какое молоко пьют в детсадах и школах?

Об этом рассказали специалисты лаборатории ФБУ «Тульский ЦСМ». По их словам, в регионе достаточно производителей молочных продуктов, нареканий по качеству продукции которых не имеется. Например, Одоевский молочный комбинат, Ефремовский молочный комбинат, ну и флагман молочной промышленности региона – Тульский молочный комбинат. Самое полезное молоко – то, которое получено из-под коровы, деревенское. Однако у продавца надо обязательно просить документы, подтверждающие, что корова здорова. Дольше всего хранится стерилизованное молоко. Но наиболее часто встречаемое на полках магазинов – это привычное для туляков пастеризованное молоко. При пастеризации молоко подвергают термической обработке при температуре 65-95 градусов. И в нём сохраняются почти все витамины, за исключением витамина С, и другие биологически активные вещества, в том числе молочнокислая бактерия. Срок реализации такого молока всего не более 15 суток.

Молочные комбинаты представляют и «Молоко отборное». Обычное молоко можно назвать сборным, его делают, смешивая молоко, поступившее от разных хозяйств. Качество его контролируется, при этом его ещё всегда приводят к стандартной жирности – 3,2%, 2,8% или 1%.

Отборное – это лучшее молоко, максимально приближенное к естественному.

Оно всегда поступает из одного хозяйства, всегда высшего сорта. Содержание бактерий в нём минимально (поэтому оно хранится до 10 суток). И самое главное: оно цельное – имеет естественную жирность. Её обязательно указывают на упаковках, пробивая, как и дату выпуска.

ВитаМилка: полезно детям – полезно всем!

Мария Кучерова.

ВитаМилка – это натуральные высококачественные молочные продукты для тех, кто следит за своим здоровьем, но при этом любит вкусно поесть. Все продукты серии ВитаМилка разливаются в бутылочки по 200 г, которые удобно взять с собой, чтобы перекусить правильно.

Питьевому творогу ВитаМилка нет аналогов на российском рынке на данный момент. По содержанию белков и жиров этот продукт соответствует обычному творогу, но благодаря специальной технологии обретает приятную и такую удобную питьевую консистенцию. Преимущество такого продукта подтверждают и специалисты.

– Питьевой творог – это продукт, в котором сконцентрированы питательные вещества молока, сохранён большой удельный вес сывороточных белков, – комментирует **Людмила Николаевна Атяшева**. – А сывороточные белки – это наш строительный материал. Поэтому ребёнок, употребляя питьевой творог, получает большую калорийность и лучший эффект насыщения. За счёт высокой концентрации происходит и обогащение организма кальцием и витаминами. Кроме того питьевой творог делается на фруктозе, которая усваивается гораздо легче, чем сахар, поэтому хорошо подходит детям.

Технология, по которой производится питьевой творог, является уникальной и запатентована Тульским молочным комбинатом.

Кстати, кроме питьевого творога под маркой ВитаМилка выпускаются также очень полезные биойогурты.

Биойогурты ВитаМилка – вкусные биойогурты, обогащённые бифидобактериями, которые в здоровом организме являются основными представителями пищеварительной микрофлоры. Существенное снижение количества бифидобактерий – признак, который ведёт к снижению иммунитета и сбою в работе всего организма.

Поэтому в любом возрасте, а особенно в детском и пожилом, необходимо помогать своему организму, поддерживать необходимый баланс своей кишечной микрофлоры. Биойогурты ВитаМилка отлично справятся с этой задачей.

Биойогурты и питьевой творог ВитаМилка разрешены для питания детей от 3-х лет, поэтому требования к их качеству самые высокие, а значит, что полезно детям – полезно всем!

Людмила Атяшева

на правах рекламы

СКАНВОРД

Читайте online версию газеты на
MYSLO.RU/PRESSA

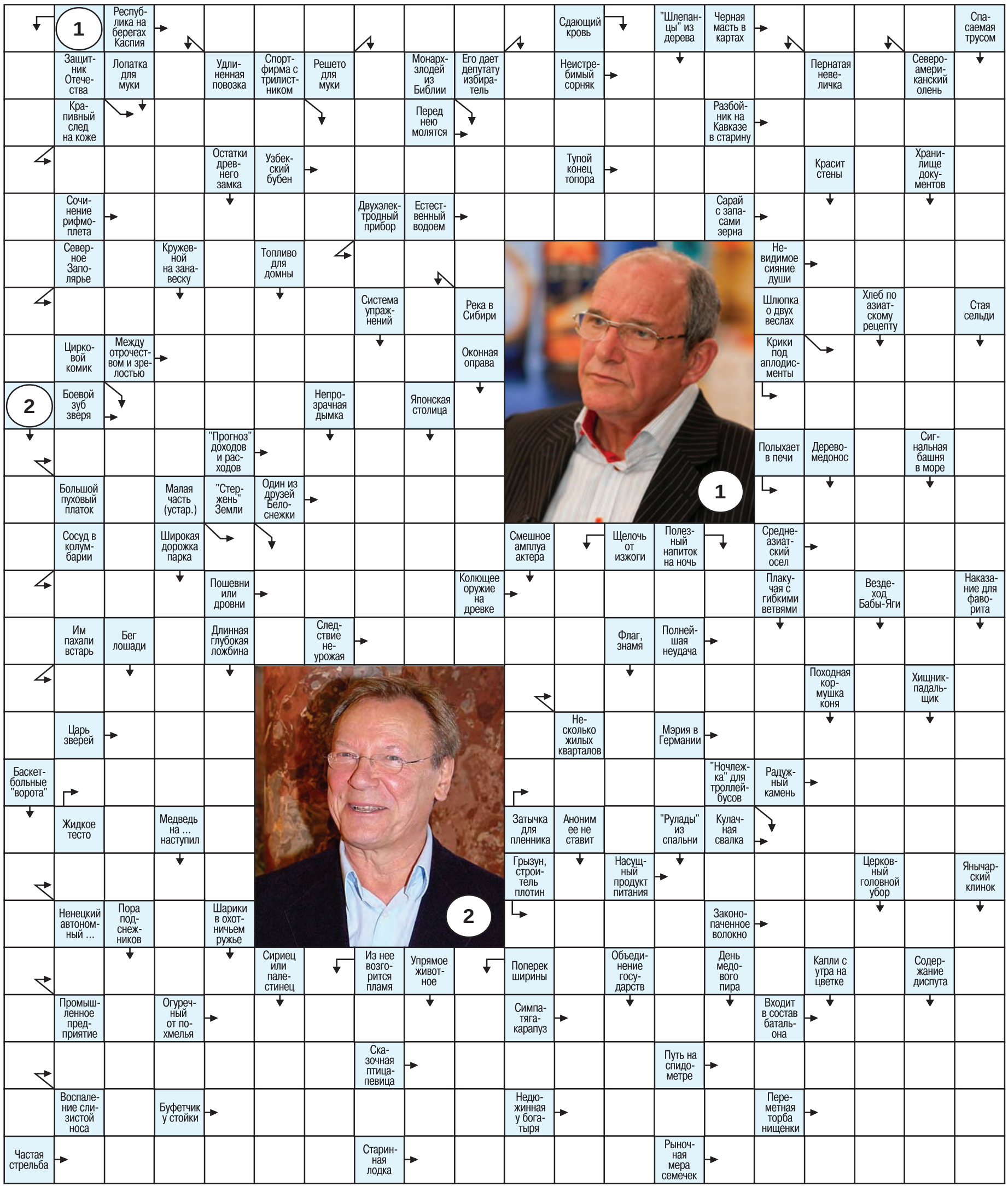

Русское лото

Тираж 1046

1 тур: 76, 67, 40, 13, 37, 11, 85

2 тур: 23, 60, 71, 41, 84, 47, 5, 83, 77, 66, 31, 27, 51, 45, 6, 22, 55, 18, 74, 12, 26, 8, 24, 48, 58, 54, 35, 9, 52, 49, 90, 16, 78, 1, 21

3 тур: 25, 30, 62, 69, 7, 14, 20, 53, 32, 82, 73, 46, 44, 59, 34, 87, 88

4-30 туры: 63, 3, 33, 10, 65, 36, 19, 81, 86, 70, 80, 42, 17, 57, 29, 61, 68, 43, 79, 89, 15, 75, 39, 2, 72, 56, 64

Невыпавшие номера: 4, 28, 38, 50.

Золотой ключ

Тираж 847

1 тур: 12, 36, 51, 66, 1, 53

2 тур: 42, 35, 50, 37, 48, 80, 40, 26, 68, 87, 65, 75, 47, 20, 49, 83, 86, 74, 61, 90, 25, 5, 13, 45, 24, 88, 81, 33, 21, 9, 11, 46, 84, 63, 14, 7

3 тур: 73, 72, 69, 76, 16, 28, 67, 22, 4, 30, 10, 52, 6, 2, 38, 89, 62, 82, 31, 18

4-24 туры: 55, 19, 41, 79, 77, 54, 43, 15, 59, 57, 85, 3, 60, 32, 44, 78, 8, 64, 27, 34, 56, 58,23

Невыпавшие номера: 17, 29, 39, 70, 71.

57*07*07
ЕДИНЫЙ НОМЕР
ЕЖЕНЕДЕЛЬНИКА
«СЛОБОДА»

Ответы на сканворд (№43)

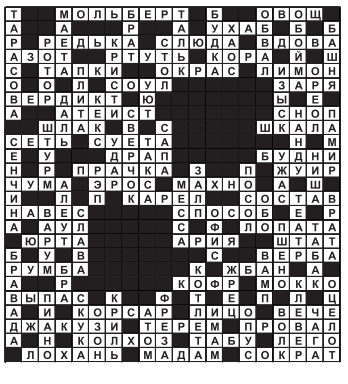

ДЕТСКАЯ

Привет, мальчишки и девчонки, а также их родители! Я рада нашей новой встрече. Спешу сообщить вам, что 31 октября – не только заморский праздник Хэллоуин, но ещё и Международный день Чёрного моря. Вполне можно устроить праздничный ужин в морском стиле: тельняшки для участников, рыбное меню, разрисованные салфетки, свечи в ракушках и шум моря вместо музыки. По-прежнему жду ваших рисунков и хитрых заданий: Тула, пр. Ленина, 116, с пометкой «Веснушке» или на smile_ne@sloboda.tula.ru.

Ваша добрая подружка Веснушка.

Найди одинаковых

Найди 11 отличий

Сканвордёнок

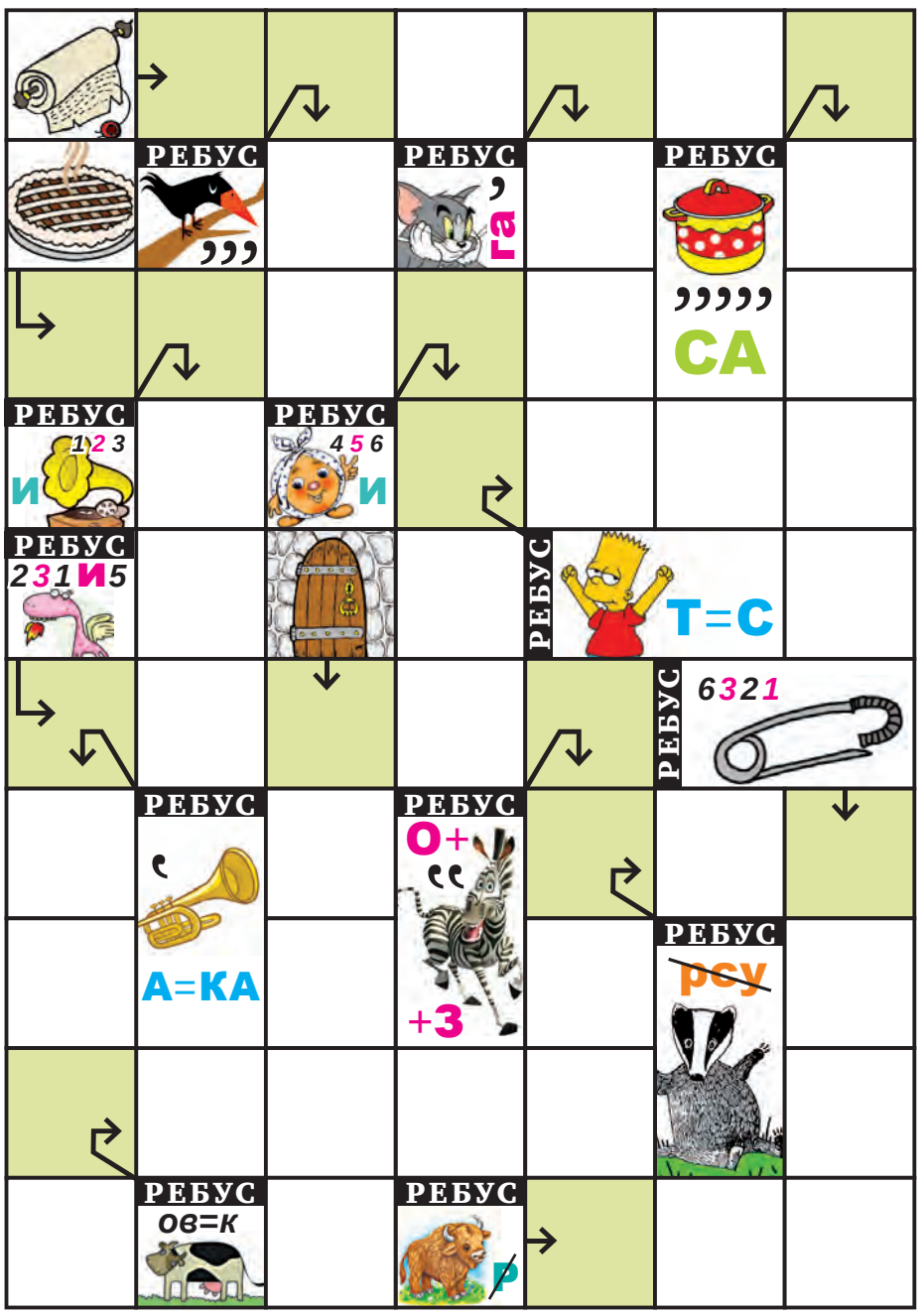

Буквоед

Найди в буквенном лабиринте три «страшных» слова. Двигаться можешь в любом направлении. Какая буква оказалась лишней?

ВНИМАНИЕ, КОНКУРС!

Сказки осеннего леса

Для участия в конкурсе:

- Смастерите поделку из природного материала (можно использовать засушенные листья, жёлуди, каштаны, шишки, ягоды рябины и т.д.).
- К работе приложите загадку-четверостишие на осеннюю тему. Загадка обязательно должна быть собственного сочинения.
- Укажите своё имя, фамилию, возраст и приложите к работе своё цветное фото хорошего качества и пустой конверт, чтобы мы могли вернуть фото.

Приносите и присылайте работы до 11 ноября: 300026, Тула, пр. Ленина, 116, «Веснушке. Фея». А **19 ноября мы устроим выставку ваших работ в газете и объявим имена победителей. Их ждут классные призы от «Слободы»!**

СЮРПРИЗ ОТ «СЛОБОДЫ»

Получи фирменную открытку от Веснушки

Друзья, предлагаем устроить обмен открытками. Вы подписываете и присылаете яркую и интересную открытку нам, а мы в ответ – вам (для этого не забудьте указать свой обратный адрес).

Все открытки, отправленные осенью 2014 года, обязательно получат ответ! Наш адрес: Тула, пр. Ленина, 116, с пометкой «Любимой «Слободе» и Веснушке».

ОТВЕТЫ

(поднеси зеркало и увидишь).

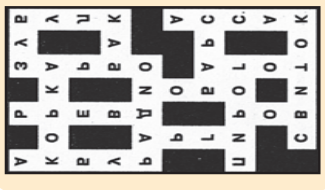

ЗАГАДКА. Метла. **ПОНЯТНО ЛИ ЦЕНИТЕЛЯМ?** Сосна, угол, лимон, голубчик, метла, окно, пост, тарелка, фонт, коробка, ягодка. **ЛИШНЯЯ ЦИФРА ПОЖЕЛАЙ ВСЕМ ЗДОРОВЬЯ.** Ромашка, рыба, «х» – лишний.

Реклама
Каталог организаций Тулы
MYSLO.RU/ORGANIZATIONS

Какая помощь нужна нашим сосудам?

Клинические признаки поражения сосудов начинают проявляться обычно после 40 лет. Какие это признаки? И какие меры необходимо предпринять? Рассказывают кардиологи и врачи функциональной диагностики медицинских центров Тулы и Узловой.

У человека может снижаться память, слух, ухудшается сон, возникает шум в ушах, голове, его пошатывает при ходьбе. Если раньше он свободно мог подниматься по лестнице, то теперь вдруг вынужден останавливаться через один-два пролёта. А то и при обычной ходьбе заставляет останавливаться боль в ногах. Может появиться гипертония, плохо поддающаяся лечению, ухудшается работа кишечника и иммунитета, снижается половая функция. К тому же ноги становятся «тяжёлыми», к вечеру отекают стопы и голени, прогрессирует варикозное расширение вен, появляются трофические расстройства в области голеней вплоть до трудно заживающих язв. Это всё – симптомы поражения сосудов венозной системы, которые требуют обследования и лечения.

В наших медицинских центрах проводятся следующие исследования: ультразвуковая допплерография сосудов головы и шеи, УЗИ сердца, УЗИ вен и артерий нижних конечностей, УЗИ грудной и брюшной аорты.

Показания к проведению исследований:

- головные боли различного происхождения;
- головокружения;
- обмороки;
- носовые кровотечения;
- последствия перенесенных черепно-мозговых травм;
- патология шейного отдела позвоночника;
- острые нарушения мозгового кровообращения и их последствия;
- вегетативные нарушения (метеозависимость, транспорт);
- нарушения сна;
- нарушения зрения (косоглазие и др.);
- нарушения слуха и др.

Поражение различных сосудов артериальной и венозной систем может встречаться при множестве разных заболеваний. Это обычно связано с сужением, тромбированием эмболией, аневризматическими или варикозными расширениями, как отдельных сосудов, так и сосудов различных органов и целых анатомических областей. В свою очередь это приводит к нарушению кровоснабжения тех органов или частей тела, за кровоснабжение которых ответственны конкретные сосуды. Наиболее часто сосуды артериальной системы подвержены атеросклеротическим изменениям. Поражения сосудов венозной системы чаще всего проявляются хронической венозной недостаточностью различной степени от небольших венозных звездочек на бедрах и голенях – телеангиэктазии – до варикозного расширения вен ног, отёков и образования трофических язв на голенях.

При атеросклерозе сосуды артериальной системы, начиная от аорты и до мельчайших артерий, обычно поражаются все одновременно. Только степень их поражения может быть различной. Преимущественное, более раннее атеросклеротическое повреждение, например, сонных артерий, приводит к развитию признаков хронической ишемии головного мозга. Сужение артерий, питающих сердце, становится причиной сердечной ишемии, почечных артерий – причиной реноваскулярной гипертензии, плохо поддающейся консервативному лечению. Сужение или закупорка подвздошных артерий приводит к снижению половой функции, ухудшению кровоснабжения тазовых органов. Поражение артерий нижних конечностей развивается обычно медленно и незаметно, но затем может закончиться даже необходимостью ампутации ног.

Реконструкция сонных артерий у таких больных, выполненная своевременно, позволяет избежать развития инсульта.

Примеры показывают, насколько важна комплексная диагностика у сосудистых больных и своевременное определение показаний к тому или иному методу лечения.

На обследование обычно направляют кардиологи и неврологи. Но обследование можно пройти и без направления, по собственному желанию.

Уточнить стоимость, записаться на приём к врачу или исследование можно у администраторов медицинских центров по любому из указанных телефонов.

сеть аптек ТВОЙ ДОКТОР
ЦЕНЫ НИЖЕ

Арбидол капс 100мг N10	181р.	Панзинорм форте 20 000 т табл. N30	180р.
Артра табл. N100	1333р.	Пенталгин табл. (без кодеина) N12	82р.
Вобэнзим табл. N200	1462р.	Простамол уно капс 320мг N30	581р.
Де-нол табл. 120мг N56	475р.	Резалют Про капс 300мг N50	535р.
Кагоцел табл. 12мг N10	191р.	Релиф свечи N12	224р.
Кальцемин Адванс табл. N120	551р.	Релиф Адванс свечи N12	284р.
Канефрон Н драже N60	321р.	Супрадин табл. N30	405р.
Компливит Кальций Д3 табл. жеват апельсин N30	98р.	Терафлекс капс N60	868р.
Креон 10000 капс 10000 ЕД фл ПЭ N20	255р.	Терафлекс Адванс капс N120	1393р.
Лазолван р-р 7.5мг/мл 100мл	342р.	Терафлю лимон пор N10	217р.
Мезим форте табл. N20	54р.	Турбослим чай очищающий ф/п 2г N20	156р.
Мезим форте табл. N80	207р.	Фастум гель 2.5% 100г	389р.
Мильгамма композитум др N30	531р.	Эспумизан L эмульс 40мг/мл 30мл	265р.
Но-шпа табл. 40 мг №60 фл. с дозат.	184р.	Эспумизан капс 40мг N50	307р.
Отривин спрей 0.1% фл 10мл	136р.	Эргоферон табл. д/рассас. N20	229р.

и еще более 70 препаратов
Акция действует в аптеках сети г. Тулы, г. Алексина, г. Богородицка, г.Венёва, г. Ефремова, г. Одоева, г. Плавска, г. Суворова, г.Щекино.
Перечень лекарств безрецептурного отпуска. Цены действительны на момент публикации. ООО "ФАРМОПТРОС".
ИМЕЮТСЯ ПРОТИВОПОКАЗАНИЯ. НЕОБХОДИМО ПРОКОНСУЛЬТИРОВАТЬСЯ СО СПЕЦИАЛИСТОМ

многопрофильный МЕДИЦИНСКИЙ ЦЕНТР
г. Тула, ул. С. Перовской, 37,
т. (4872) 56-04-99, 8 (953) 188-99-88,
8 (930) 892-80-80, 8 (903) 037-07-07, 8 (910) 585-15-85.
г. Узловая, ул. 14 Декабря, д. 33,
т. (48731)5-88-80, 8 (906) 630-77-11, 8 (953) 972-55-55.
режим работы: 9:00 - 20:00, в воскресенье: 9:00 - 17:00
ООО «Медсервис».
О ПРОТИВОПОКАЗАНИЯХ ПРОКОНСУЛЬТИРУЙТЕСЬ СО СПЕЦИАЛИСТОМ
на правах рекламы

Где в Туле вылечить зубы и вернуть красивую улыбку

Название, адрес, телефон	Виды услуг
ЦЕНТР СТОМАТОЛОГИИ ИННОВАЦИОННЫХ ТЕХНОЛОГИЙ www.tuladent.ru Тула, ул. Революции, 17-а, тел. (4872) 25-21-31. www.tuladent.ru ООО «Дент»	• 3D-компьютерная томография; • комплексное лечение с применением новейших технологий; • лечение зубов под микроскопом; • удаление зубов; • имплантация с последующим протезированием; • все виды протезирования: безметалловая керамика по технологии CAD/CAM на диоксиде циркония, керамические вкладки вместо пломб; •исправление прикуса; • диагностика и лечение заболеваний дёсен; • профессиональная гигиена полости рта; • отбеливание зубов системой Zoom-3. О противопоказаниях консультируйтесь с врачом
ИННОВАЦИОННАЯ СТОМАТОЛОГИЯ НА МАРАТА-31 Тула, ул. Марата, 31, тел. (4872) 42-30-04. www.marata31.ru ООО «Тихонов»	• Компьютерная томография в формате 3D. • Хирургическая помощь. • Терапевтическая помощь. • Имплантация. • Протезирование в короткие сроки. • Исправление прикуса. • Профессиональная гигиена полости рта. *У нас вы можете выбрать для себя оптимальный вариант лечения и протезирования зубов в соотношении «цена-качество».* **Мы работаем для вас уже 20 лет!** О противопоказаниях консультируйтесь с врачом
3D Стоматология Нова Дент Тула, ул. Демонстрации, 1-г, ТЦ «УтюгЪ», 4-й этаж, тел. (4872) 257-111. www.dent-tula.ru ООО «Новадент»	**Современная стоматология в центре Тулы.** • 3D-томография. • Лечение и эстетическая реставрация зубов. • Лечение зубов под микроскопом. • Удаление зубов. • Имплантация • Все виды протезирования. • Профессиональная гигиена полости рта. • Исправление прикуса в любом возрасте. **Мы работаем без выходных! Действует гибкая система скидок!** Проведение акции до 31.12.2014, подробности по тел. 257-111. О противопоказаниях консультируйтесь с врачом
«Стоматолог и Я» Тула, пр. Ленина, 52-б, тел. 30-41-31; Тула, ул. Лейтейзена, 3, тел. 30-39-69, с 9.00 до 20.00. Без выходных. ООО «Альтернатива»	• Терапевтическая стоматология. • Имплантология (Швейцария). • Хирургия. • Ортодонтия. • Короткие сроки. • Гарантия на лечение 3 года. • Спецпредложения, акции!* *Сроки проведения и подробная информация по тел. 30-39-69 О противопоказаниях консультируйтесь с врачом
MAXIDENT Тула, ул. Демонстрации, 5, тел. (4872) 50-52-35. Тула, ул. Кирова, 141, тел. (4872) 41-91-91. ООО «Стоматология XXI»	**Ваше доверие – наше качество!** • Имплантология. • Терапевтическая стоматология. • Ортопедия. • Доступные цены на услуги. Подробности на сайте http://www.maxident.net О противопоказаниях консультируйтесь с врачом

БЕСПЛАТНО!
Батарейки для слуховых аппаратов
Если Ваш слуховой аппарат был произведен одной из следующих компаний:
Bernafon, Siemens, Oticon, Unitron, Phonak, Widex, Resound, Исток-Аудио,
это специальное предложение для Вас!
Только до 30 ноября
Заполните анкету в центре «Академия Слуха» и получите блистер батареек бесплатно!
АКАДЕМИЯ СЛУХА
ул. Ложевая, д. 133
Тел.: +7 (4872) 57-15-55
www.akademia-sluha.ru
Товар сертифицирован. Не является акцией и лотереей. Подарок выдается при предъявлении слухового аппарата.

Мы откроем Вам секрет стройности!
«Славянская клиника»
- Индивидуальный подход
- Комплексные программы похудения
- Программа закрепления веса
- Снижение веса от 13 до 18% за три месяца
38-52-20
www.slavklin.ru
ООО «Славянская клиника». Лиц. № ЛО-36-01-001778 от 5 мая 2014
ИМЕЮТСЯ ПРОТИВОПОКАЗАНИЯ, НЕОБХОДИМА КОНСУЛЬТАЦИЯ СПЕЦИАЛИСТА

Альма-Мед медицинская клиника
Лабораторная диагностика
Консультации опытных вежливых врачей
Пульмонолог, психолог, гинеколог, невролог, гастроэнтеролог, психиатр, психотерапевт, гирудотерапевт
г.Тула, ул.Болдина, д. 93
(4872)26-36-49 8-915-699-88-90
ООО «МК «Альма-Мед»
Лицензия № ЛО-71-01-001126 от 24.02.2014 Министерства здравоохранения ТО
О ПРОТИВОПОКАЗАНИЯХ КОНСУЛЬТИРУЙТЕСЬ С ВРАЧОМ

СРОЧНО! К НАМ, ЕСЛИ У ВАС:
- ЗАПОЙ, ТЯГА К СПИРТНОМУ
- АЛКОГОЛЬНАЯ, ТАБАЧНАЯ ЗАВИСИМОСТЬ
- РАССТРОЙСТВА СНА, НАСТРОЕНИЯ, ВСД и т.д.
- НАРКОЛОГ
- ПСИХИАТР
- СКИДКИ
СТАЦИОНАРНАЯ И АМБУЛАТОРНАЯ ПОМОЩЬ
28-56-30 НАРКОЛОГИЯ
Лиц. ЛО-71-01-000760 от 18.09.12 г.
ООО "МЕДИА ФАРМ"
О ВОЗМОЖНЫХ ПРОТИВОПОКАЗАНИЯХ КОНСУЛЬТИРУЙТЕСЬ С ВРАЧОМ

Как избежать удара?

Юлия Копытова.
Фото из архива «Слободы».

29 октября весь мир отмечает День борьбы с инсультом. Это заболевание является одной из главных причин смертности и инвалидности. Как его избежать, рассказывает Лидия Жбанова, главный невролог Тульской области.

Лидия Жбанова

Чем быстрее, тем лучше

Инсульт – или, как его называли раньше, удар – просто так, ни с того ни с сего, развиться не может. По сути, это осложнение целого ряда заболеваний. И, в первую очередь, гипертонии, а также атеросклероза. Инсульт – острое нарушение мозгового кровообращения. Он бывает двух типов. Либо инфаркт головного мозга, то есть закупорка сосуда тромбом. Либо кровоизлияние в мозг, и это более тяжёлое состояние. Всего же в остром периоде, то есть в первые три недели, погибают около трети людей. Это мировая статистика. У нас были случаи инсультов у пациентов 28-43 лет.

Инсульт во многих случаях ведёт к инвалидности. К трудовой деятельности возвращаются лишь около 8-10% больных. Поэтому с 2008 года в России стартовала федеральная сосудистая программа. Она предусматривала открытие организаций и отделений для лечения больных с инсультом. Издан приказ Минздрава РФ по порядку оказания помощи таким больным. Тульская область вошла в программу в 2011 году. В области организованы Региональный сосудистый центр и первичные сосудистые отделения для больных с инсультами.

В 1960-80-е годы считалось: где случился инсульт, там больной и должен лежать, тревожить его нельзя минимум две недели. Сейчас к этому заболеванию у врачей совсем иной подход. Есть такое понятие – терапевтическое окно, во время которого должна быть оказана помощь. Больные должны быть госпитализированы в первые часы. Наступает нарушение питания определённой части головного мозга. И есть три часа на то, чтобы не дать процессу развиться дальше. В ядре инсульта нервная ткань погибает сразу. А вокруг ядра есть полутень, или пенумбра, где нервные клетки находятся в неблагоприятной для них ситуации, но они живы и способны работать. И оказание помощи именно в первые часы важно для того, чтобы спасти именно их. Лечение должно начаться сразу же, как произошло острое нарушение мозгового кровообращения.

500000

ИНСУЛЬТОВ – примерно столько ежегодно регистрируется в России.

35%

БОЛЬНЫХ погибают в острой стадии заболевания.

460

ГОД ДО НАШЕЙ ЭРЫ – впервые были описаны Гиппократом случаи инсульта.

76-летний туляк Виктор Гаврилов всю жизнь занимается спортом и ведёт здоровый образ жизни – это лучшая профилактика гипертонии и инсульта!

Все больные с инсультами должны быть госпитализированы в специализированные отделения, которые созданы в больницах Тульской области. Пациента желательно доставить туда в течение 40 минут.

Если есть нарушение речи, слабость в конечностях, в первый год лечение и реабилитация должны быть интенсивными.

Огромное значение имеет восстановление после инсульта. В реабилитации нуждается каждый больной! И её организации мы сейчас уделяем особое внимание.

Предотвратить и обезвредить

Упор надо делать на профилактику: контроль артериального давления, холестерина, липопротеидов (показатели биохимического анализа крови). Отношение к своему здоровью у нас крайне невнимательное. О факторах риска мы, врачи, говорим на каждом шагу. Но чтобы профилактика была адекватной, необходимо, чтобы сам человек помнил, что здоровье – его! Огромное значение имеет здоровый образ жизни вкупе с правильным питанием. Как говорил один древнегреческий мудрец, не всё, что с нами происходит, зависит от судьбы, кое-что зависит и от нас самих.

Наша беда – артериальная гипертензия и её несвоевременное или неадекватное лечение. Гипертензия лечится всю жизнь, с момента возникновения, меняются только дозы препаратов. Думаете, всегда 120 на 80 – это хорошо? В начале октября прошёл III международный конгресс Национальной ассоциации по борьбе с инсультом, и кардиолог Ирина Чазова с трибуны принесла свои извинения за то, что кардиологи добиваются давления 120 на 80. У пожилых людей с хронической недостаточностью мозгового кровообращения или хронической ишемией головного мозга мозг приспособился к определённому давлению, и 120 для него может быть уже плохо, а вот 150-160 – оптимально. Некоторые специалисты считают, что и 170-180 – нормальный показатель. Поэтому сейчас задача скорой помощи при инсульте не снижать давление, а принимать более важные меры. А вот снижение давления с 200 до 120 может осложнить течение болезни. Установка российского Научного центра по неврологии такова, что в случае инсульта давление 180 на 100 снижать не надо.

Помните: не надо три дня тереть руку, которая онемела и ослабла. Необходимо сразу вызвать скорую помощь! Если появилось онемение половины лица, руки и ноги – это предвестник инсульта. Вызывайте скорую! Это так называемые транзиторные ишемические атаки. Если они будут повторяться, разовьётся инсульт! Могут нарастать и другие признаки: слабость и онемение, паралич. У правши при онемении правой руки и ноги могут быть нарушения речи.

Кстати

Как распознать инсульт

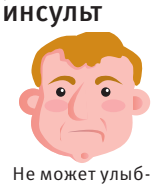
Не может улыбнуться, уголок рта опущен

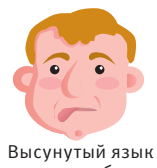
Высунутый язык уходит вбок

Не может разборчиво произнести своё имя

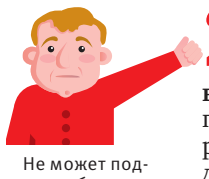
Не может поднять обе руки. Одна ослабла

У врачей есть только 3 часа, чтобы спасти жизнь больного

Мифы об инсульте

1 Носовое кровотечение – это хорошо, иначе кровь пошла бы в голову. Это не столько миф, сколько народное наблюдение. То есть именно эта кровь не может «пойти в голову». Но при гипертонии, которая нередко приводит к инсультам, носовые кровотечения действительно случаются. Раньше лечили гипертонию кровопусканием. И носовое кровотечение – естественный аналог кровопускания. Если сосуды расположены поверхностно на слизистой, при повышении давления они рвутся, и начинается кровотечение. А если они расположены глубоко, слизистая плотная, носовых кровотечений не бывает.

2 Если при инсульте парализовало левую сторону, человек может восстановиться. А вот если парализовало правую, то вероятность летального исхода выше. Это действительно миф! У мозга два полушария – правое и левое. Причём левое является доминантным, потому что в нём находятся центры речи, письма, счёта и другие. Правое полушарие отвечает за эмоции. Тяжесть инсульта не зависит от того, какое полушарие поражено. Если очаг справа, развивается паралич левых конечностей. Такие пациенты не инициативны, с приглушенными эмоциями, у них нет мотивации к восстановлению. Если очаг слева, парализованы правые конечности. Этот паралич сопровождается часто нарушением речи. Но у больного сохраняются эмоции, мотивации. И восстановление идёт лучше!

www.medic.tula.ru
ТУЛЬСКАЯ ОБЛАСТНАЯ КЛИНИЧЕСКАЯ БОЛЬНИЦА
МЕДИЦИНСКАЯ ПОМОЩЬ при заболеваниях позвоночника

● Неврологическое отделение
помощь при: остеохондрозе позвоночника с болевыми синдромами, радикулопатии, мышечно-тонических болевых синдромах.
Тел.: (4862) 48-49-38, 48-61-59
● Нейрохирургическое отделение спинномозговой травмы
Применяются новые технологии, эндоскопическая хирургия, консервативная, тракционная и обезболивающая терапия.
Помощь при: грыжах межпозвоночных дисков, спондилолистезах, при переломах позвоночника (в т. ч. при остеопорозе).
Тел.: (4872) 48-67-43, 48-49-63
Лиц. С № 327977
ОАО СТРАХОВАЯ КОМПАНИЯ ВНЕШЭКОНОМСТРАХ
Тел. (4872) 57-16-08.
www.dms71.ru
О ПРОТИВОПОКАЗАНИЯХ И ПОБОЧНЫХ ДЕЙСТВИЯХ КОНСУЛЬТИРУЙТЕСЬ С ВРАЧОМ
на правах рекламы

Читайте online версию газеты на
MYSLO.RU/PRESSA

Андрей П.

Милая Леночка

Леночка, умница и красавица, никак не может наладить отношения с понравившимся ей молодым человеком, Сашей. Сначала она «дала ему отставку», а теперь он избегает её… Подруга Элька в очередной раз берётся решить все проблемы.

фото Fotolia/PhotoXPress.ru

Окончание. Начало в №41

Леночка расстроенно молчала. Конечно, она была согласна – и насчёт поздно, и насчёт не надо. Но ей-то что сейчас было делать? Не лайк же этим красивым словам ставить.

– Я же извинилась, – нерешительно сказала она.

– Мне ты что рассказываешь? Я и так тебя знаю как облупленную. Мне бы даже извинений твоих не понадобилось. Ты ему пойди расскажи, что ты молчала не просто так, а со смыслом. А теперь со смыслом готова развивать отношения, если ещё не поздно и если ему надо.

Леночка совсем сникла.

– Ладно, не горюй, – улыбнулась Элька. – Один раз помогла, попробую ещё раз ему мозги вправить. Если это возможно. А то с мужиками знаешь ведь как, что решил – уже не остановить его. И не вздумай говорить, что не надо вмешиваться и лезть не в своё дело. За любовь надо бороться! Я попробую вместо тебя побороться за твою любовь. А пара вы хорошая, ещё все завидовать будут.

– Легко сказать – бороться. Что мне, каждый день ему в ножки кланяться? Был бы нормальный мужчина, давно бы сам сказал «проехали».

– Просто это же ты затянула. Мириться тоже надо вовремя, а не по графику. Неделя прошла – теперь, так и быть, сделаю шаг навстречу. И не надо мне тут сейчас рассказывать сказки о настоящем мужчине, который, даже если неправа женщина, первым попросит прощения. Это, может, и действует, но в семье, и то недолго. Между вами ещё ничего даже не было, так что ему кроме одной прогулки и жалеть пока не о чем.

– Так мне что, опять идти к нему прощения просить? Ты это предлагаешь?

– Вот ты заладила – прощения, прощения… Если бы всё было так легко, все бы только и ходили друг у друга прощения просили, а потом чудили опять. Ну как ты не понимаешь?

Да, ты ему понравилась, и он тебе нравится. Но вы только один раз провели вместе время. У вас нет общей истории.

О чём он вспомнил, когда после разговора вернулся в кабинет? О твоей физиономии, которая неожиданно съела лимон? И как ты после этого отказывалась с ним объясняться? У него других воспоминаний нет. Понимаешь? Нет других воспоминаний. Поэтому если хочешь всё вернуть, надо думать о том, чтобы изменить твой статус в его глазах. И, чтобы вспоминая о тебе, он улыбался, а не хмурился.

– Легко сказать, – вздохнула Леночка.

– Тут я с тобой полностью согласна. Но что приятно – ты даже не споришь.

– И как мы будем менять статус? Я не могу вот так сразу измениться. Да и не хочу. И потом, что ты понимаешь под словом статус?

> **Уже через полгода она вышла замуж. Свадьба была шумной и пышной, как и полагается первой в жизни свадьбе, пусть и немного запоздалой. Они даже венчались в церкви. И этот ритуал ещё более укрепил в душе Леночки мысли, что всё в её жизни происходило правильно и она будет самой лучшей в мире женой. Потому что её любят и она любит.**

– Это как раз просто. Вот кем ты вдруг стала в его глазах? Непредсказуемой, сумасбродной, у которой сегодня одно на уме, завтра другое. Ведь так? Так. Но это уже неплохая отправная точка для перемен.

– Это ещё почему?

– Да потому что такое поведение – нормальное для женского пола. Мужики за свою жизнь ещё не такое видали. Если у женщины нет печальки, она её выдумает. То есть ничем невероятно сногсшибательным ты в его глазах не отметилась. Просто он решил, что ты такая же, как все. А теперь нам надо ему показать, что ты не такая, как все. И если у тебя вдруг испортилось в тот момент настроение, то виноват был именно он. Тем более это соответствует истине. Сами же мужики всегда и во всём виноваты, но никогда в этом не признаются.

Элька ненадолго задумалась, а потом решительно произнесла:

– Значит, так. Ты поступила правильно, это он что-то накосячил. С этим мы определились. Но ты его уже простила. Запомни это, вбей себе в голову и повторяй, как мантру, по нескольку раз на день, особенно последнюю часть. Ты его простила, но тебе, так и быть, хочется продолжения общения, только пусть он сам сделает первый шаг. Короче, побудь английской королевой, снисходительной к своим подданным. Быстрого результата не обещаю, но, если мне удастся провести соответствующую работу, у нас всё может получиться.

Офисные интриги – это, конечно, была стихия Эльки. Равно как все прочие переговорные процессы. Леночка не понимала, как ей это удаётся, но не было человека, с кем бы Элька быстро не нашла общего языка. Иногда она отчаянно из-за этого завидовала Эльке. Но потом, поразмыслив логически, понимала, что завидовать-то нечему. Леночка бы всё равно так не смогла. Её душа не принимала такой всеобъемлющей дружбы. Ей периодически хотелось побыть наедине с собой, и так, чтобы никто не путался под ногами. Элька же всегда фонтанировала энергией.

Как уж у неё опять получилось, но Сашка вдруг действительно позвонил. У Леночки поначалу даже сердце в пятки ушло, но она быстро взяла себя в руки и ответила бодрым голосом:

– Привет!

– Привет! – послышалось из трубки. – А что ты завтра вечером делаешь?

– Я ещё не определилась. Ты хочешь мне что-то предложить?

Леночка не узнавала саму себя. Всё-таки Элькины мантры на неё повлияли. Ещё недавно она бы пошла мямлить и стесняться. А теперь уже почти сама навязывается со встречей.

– Да, хочу, – ответил Сашка. – Завтра выходной, будет премьера нового фильма. Говорят, хороший. В 3D. Я хочу тебя пригласить.

– А что за фильм?

Сашка отчего-то замялся.

– Не помню. Хороший. Все говорят, что хороший. Режиссёр там какой-то знаменитый.

– На знаменитого режиссёра приглашение принимается, – бодрым голосом сказала Леночка. – Во сколько встречаемся?

– Я заеду за тобой за час до начала сеанса. Ты ведь не сильно опоздаешь?

Леночка про себя улыбнулась.

– Постараюсь не опоздать. Начну для этого собираться с утра.

Фильм и правда оказался неплохим. Хотя Леночка не очень следила за сюжетом. Всё происходящее ей казалось какой-то нереальной сказкой. Ещё недавно она думала, как вернуть Сашку, а сейчас он уже сидит рядом, довольный, держит её ладонь в своих руках. И, кажется, даже млеет от этого. А вот Леночка почему-то не испытывала никакого подъёма. Ей нравился Сашка, она была рада, что всё вернулось, и он, кажется, даже забыл о том, с какого казуса начался их роман. Или сделал вид, что забыл. Но Леночка-то помнила. И время от времени, хоть и неосознанно, возвращалась к той ситуации. Ей хотелось всё забыть, хотелось совсем измениться, но не получалось. Прошлое никак не давало ей покоя.

А Сашка и правда летал как на крыльях. Он дарил цветы, они проводили вместе много времени.

И не только на каких-то мероприятиях, в гостях или в кино. Всё чаще они оставались наедине, и это тоже было здорово и гармонично.

– Ну что? – деловито допытывалась время от времени Элька. – Предложения он ещё не сделал?

Леночка загадочно молчала и тут же переводила разговор на другую тему.

– Понятно. Вот всё-таки мужики трусы. Последнее, решающее слово сказать им слабо. Где он ещё такую жену найдёт?

– Послушай, – как-то спросила Леночка, – а те билеты в кино он где взял?

– Купил, где взял, – довольно заулыбалась Элька. – Тоже мне, бином Ньютона. Ну да, я пошла в кассу и купила. Надо же было как-то вас мирить.

– Я почему-то так и думала, – ответила Леночка.

Это признание решило всё.

Уже через полгода она вышла замуж. Свадьба была шумной и пышной, как и полагается первой в жизни свадьбе, пусть и немного запоздалой. Они даже венчались в церкви. И этот ритуал ещё более укрепил в душе Леночки мысли, что всё в её жизни происходило правильно и она будет самой лучшей в мире женой. Потому что её любят и она любит.

Правда, Сашка не пришёл даже на служебный корпоратив, на котором коллеги отмечали смену статуса Леночки. А ведь Элька его настойчиво приглашала: ну мало ли что было раньше. Можно, в конце концов, пожелать счастья женщине, с которой вы когда-то были близки и расстались по-доброму.

Ну не пришёл и не пришёл… Леночка всё равно не держала на него зла. Ведь не случись у неё тогда таких переживаний и вообще всего этого непонятного романа, скорее всего, не было бы и ничего другого. Ни этого корпоратива, ни свадьбы, ни венчания. Значит, жизнь всё рассудила и расставила по местам правильно.

Друзья!

Рассказать на страницах «Слободы» свою историю может каждый из вас. Пишите и присылайте письма с пометкой «Моя история» по адресу: 300026, Тула, а/я 1431; на info@sloboda.tula.ru.

РЕГИОНАЛЬНЫЙ ФИНАНСОВО-ЭКОНОМИЧЕСКИЙ ИНСТИТУТ (заочно)
поступи в октябре – получи планшет в подарок*
экономика
• бухгалтерский учет, анализ и аудит • финансы и кредит
менеджмент
• государственное и муниципальное управление
• управление малым бизнесом
• управление человеческими ресурсами
РЕГИОНАЛЬНЫЙ ФИНАНСОВО-ЭКОНОМИЧЕСКИЙ ТЕХНИКУМ
на базе 9 и 11 классов (заочно)
• экономика и бухгалтерский учет
• коммерция
ГОСУДАРСТВЕННЫЙ ДИПЛОМ
www.rfei.postupaem.info
Тула, Красноармейский пр-т, 7, оф. 803.
Тел.: (4872) 253-184, 8-905-621-38-82
ИП Капустин И.А. Реклама. РИА "Абитуриент" "Подробности по тел. и в офисе. Лицензия № 001N1 000057 РН 0032 от 14.09.2012 рег. № 2293 свид. о гос. аккредитации № 004АП РН 0317 от 30.11.2012 г.
на правах рекламы

НОУ ВПО РОССИЙСКАЯ МЕЖДУНАРОДНАЯ АКАДЕМИЯ ТУРИЗМА
ТУЛЬСКИЙ ФИЛИАЛ
Лиц. сер АА№001100 от 31.03.11 г. гос. аккр. сер. 90А01 №0001032 от 18.04.14 г.
УСПЕЙ ПОДАТЬ ДОКУМЕНТЫ ДЛЯ ПОСТУПЛЕНИЯ
ДО 19 ОКТЯБРЯ НА ЗАОЧНУЮ ФОРМУ ОБУЧЕНИЯ
• МЕНЕДЖМЕНТ • УПРАВЛЕНИЕ ПЕРСОНАЛОМ
Поступление по результатам ЕГЭ (русск. яз., матем., обществ.)
ДЕНЬ ОТКРЫТЫХ ДВЕРЕЙ 26.10.14 г. в 12.00
ВОСКРЕСНЫЕ ПОДГОТОВИТЕЛЬНЫЕ КУРСЫ (ПОДГОТОВКА К ЕГЭ)
ГОСУДАРСТВЕННЫЙ ДИПЛОМ.
Трудоустройство. Отсрочка от армии.
Возможность зарубежных стажировок.
КУРСЫ ПЕРЕПОДГОТОВКИ.
Тула, ул. Ф. Энгельса, 40, оф. 204,
т.: 30-74-73, 36-23-43, 8-919-082-40-84
www.rmat-tula.ru
на правах рекламы

Вы хотите, чтобы ваши деньги тоже работали и приносили доход?
«ЭКСПРЕСС» - идеальное решение для вас.
Принимаем денежные вложения от населения под высокий процент
НАДЕЖНОСТЬ И БЕЗОПАСНОСТЬ РАЗМЕЩЕНИЯ СРЕДСТВ
МЫ ЗАСТАВИМ ВАШИ ДЕНЬГИ РАБОТАТЬ
8 (4872) 700-018, 8-9622-777-252
Тула, ул. Менделеевская, 1, офис 404 (Дом науки и техники)
Работаем ежедневно: пн-пт с 9:00 до 19:00, сб-вс с 10:00 до 17:00
Наши менеджеры ответят на все ваши вопросы.
Минимальная сумма вложений от 50 000 рублей. Программой вложений могут воспользоваться физические и юридические лица от 18 лет. ОГРН 51377460477434. ООО МФО «Экспресс».
на правах рекламы

Новости

Работники предприятий будут сами выбирать «зарплатный» банк

Депутаты Госдумы приняли поправки в законы, направленные на развитие конкуренции в сфере банковских услуг. Теперь зарплата будет перечисляться работнику на тот счёт, который он укажет в заявлении при приёме на работу, или выплачиваться наличными. При этом он будет вправе менять кредитные организации. Но для этого необходимо письменно сообщить работодателям об изменении реквизитов для перевода зарплаты не позднее пяти дней до дня её выплаты.

– Закон фактически отменяет банковское зарплатное рабство, когда исключительно работодатели определяли банки для перечисления зарплаты, – прокомментировал ситуацию начальник экспертно-аналитического управления «Мосфинагентства» Дмитрий Мирошниченко. – В итоге работники, которые пользуются более продвинутыми банковскими продуктами с меньшими комиссиями, разнообразными интернет-операциями, вынуждены каждый раз снимать зарплату и перекладывать её на счета в другие банки, где такие услуги предоставляются.

Минимальный размер оплаты труда вырастет на 400 рублей

На заседании Правительства РФ в рамках формирования федерального бюджета было принято предложение по увеличению МРОТ с 1 января 2015 года на 7,4% до 5 965 рублей в месяц. В настоящее время МРОТ составляет 5 554 рубля.

По словам министра труда и социальной защиты РФ Максима Топилина, субъекты РФ с высоким прожиточным минимумом трудоспособного населения могут установить более высокий по сравнению с МРОТ уровень минимальной заработной платы в регионе.

Выделение дополнительных средств из бюджетов всех уровней на реализацию законопроекта не потребуется. Средства могут быть изысканы за счёт перераспределе-

57-07-07
ЕДИНЫЙ НОМЕР ЕЖЕНЕДЕЛЬНИКА «СЛОБОДА»

Центральный Сберегательный
кредитный потребительский кооператив
ЗАБОТА, ПРИНОСЯЩАЯ ДОХОД
ПРИНИМАЕМ СБЕРЕЖЕНИЯ
ВЫДАЕМ ЗАЙМЫ
НА ПРАВАХ РЕКЛАМЫ. ИНН 7729706679. ОГРН 1127746224352.
8 (4872) 30-81-80
Тула, пр-т Ленина, 57, офис 107.
на правах рекламы

ТаймКредит в Любое время
50 000 р.*
ЗАЙМЫ НА ЛЮБЫЕ ЦЕЛИ
Радуйте близких вместе с нами
8-800-100-33-15**
**ЗВОНОК ПО РФ БЕСПЛАТНЫЙ
*Решение о предоставлении займа принимается индивидуально, в случае принятия положительного решения о выдаче займа, сумма займа перечисляется на банковский счет заемщика. Процентные ставки по договору займа ВИП составляют 3,23% в неделю. Сумма займа 50 000 р. Срок предоставления займа 52 и 65 недель, плата за пропуск еженедельного платежа составляет 500 р. За каж. пропущ. платеж, начиная со второго. Полные условия предоставления и обслуживания займов на сайте: http: timekredit.ru ООО «ТАЙМКРЕДИТ», Москва, ул. Таганская, д.3, ОГРН 1107746491600. Консультации по условиям займа по телефону: 944-2-944.
на правах рекламы

Юридическая и бухгалтерская помощь

на правах рекламы

Название, адрес, телефон	Виды услуг
ООО «Амулет» АМУЛЕТ www.amulet.info юридическая компания Тула, ул. Болдина, 106, оф. 9. Тел. 71-65-78. Тула, ул. Металлургов, 87, Тел.: 8-930-779-00-16. («ГИПЕРСПАР», 1-й этаж, напротив касс).	• Представительство интересов в суде • Споры при ДТП, страховые и виновники • Независимая экспертиза ущерба • Споры с банками и коллекторскими агентствами • Наследство, раздел имущества, расторжение браков • Сопровождение сделок с недвижимостью • Решение жилищных споров • Написание исков, жалоб, претензий **Бесплатные консультации по семейным вопросам – каждый четверг.** БЕЗ ВЫХОДНЫХ
ООО «Гепард» АССОЦИАЦИЯ КОЛЛЕКТОРСКИХ АГЕНТСТВ «ГЕПАРД» Тула, Красноармейский пр., 1. Тел.: 38-54-76, 8-920-741-16-63. гепардтула.рф	• **Вернём долги любой сложности.** • Выкупим долги – дорого. • Представление интересов в суде, службе судебных приставов. • Споры со страховыми компаниями. • Полный спектр юридических услуг. • Работаем с микрокредитными организациями.
Центр Обслуживания Юридических лиц ООО "Вернисаж" Тула, ул. Лейтейзена, 8. Тел.: (4872) 71-73-73, 56-00-46. e-mail: coul-tula@yandex.ru www.coul-tula.ru	**Акция! При заключении договора на бухгалтерское обслуживание – 1 месяц в подарок!** • Бухгалтерское обслуживание организаций всех видов собственности и физических лиц. • Постановка бухучета «с нуля». • Кадровое обслуживание юр. и физ. лиц. • Восстановление бухгалтерского учета. • Составление справок, декларации и 3-НДФЛ. * Подробности акции по тел. Акция действует по 31.12. 2014 г.
ООО «Правовое сопровождение» Юридическая фирма «ПРАВОВОЕ СОПРОВОЖДЕНИЕ» Тула, пр. Ленина, 21, 3-й этаж, оф. 7, тел.: 31-11-49, 58-17-64, 8-910-942-55-77. www.tula-urist.ru	• Регистрация (ООО, АО, ИП). • Некоммерческие организации. • Ликвидация, изменения, реорганизация • Лицензии, акции • СУД, иски, договоры • Консультации • НЕДВИЖИМОСТЬ: сделки, наследство, оформление, перепланировки, самострой. • ЗЕМЛЯ: оформление, смена категории. • Изготовление печатей, штампов, факсимиле.
ООО «ЮК Прове и Партнёры» Жилищные юристы Тула, пр. Ленина, 53, оф. 21 (здание института МВД), тел.: 70-00-53, 8-920-77-50-111. Юридическая фирма «РОСЮСТ». www.rosjust.ru	• **Земельные споры** (оформление, приватизация, споры о границах). • **Жилищные споры** (выселение, раздел, выдел долей в натуре). • **Наследство** (оформление, раздел, обязательная доля). • **Суды** (исковые заявления, защита от иска, исполнение решений суда, жалобы). • **Недвижимость** (оспаривание договоров). • **Сопровождение сделок.**
ООО «Фемида-Тула» Юридическая компания «ФЕМИДА» *Нам 8 лет!* Тула, ул. Первомайская/ Ф. Энгельса, 9/133. Тел.: (4872) 36-37-86, 8-920-758-77-99. Факс: (4872) 36-42-28. www.femida-tula.ru.	• **Ведение дел в судах.** • Регистрация и ликвидация ЮЛ и ИП. • Земля: оформление, приватизация. • Исковые заявления, договоры. • Адвокатские услуги. • **Наследство.** • Узаконивание самостроя. • ДТП, взыскание со страховых компаний. • Межевание, кадастровые работы. **Оплата услуг в рассрочку.**
ООО «Правовой округ» Юридическая компания Правовой округ Всегда на Вашей стороне! Тула, ул. Советская, 59, офис 316 Тел.: 25-80-83, 8-950-90-92-843. задай вопрос на сайте www.pravokrug.ru	• **Если** на вас подали в суд… (защита интересов в суде) • **Если** вы попали в ДТП (страховые споры) • **Если** нет возможности платить по кредиту (споры с банками) • **Если** вы стали наследником… (вступление в наследство) • **Если** вы хотите развестись… (развод и раздел имущества, права отцов) и др. КОНСУЛЬТАЦИИ БЕСПЛАТНО* *по предварительной записи

Название, адрес, телефон	Виды услуг
ООО «Гарантия» ЮРИДИЧЕСКАЯ КОМПАНИЯ ГАРАНТИЯ МЫ ЗНАЕМ, ЧТО ДЕЛАТЬ! Тула, ул. Свободы, 45, оф. 1.1. Тел. 8-953-423-81-90. Тел./факс (4872) 58-38-01.	• **Ведение дел в судах.** • Исковые заявления, договоры. • **Наследство.** • **Приватизация.** • Оформление: земля, жилые дома, дачи. • **Сопровождение сделок с недвижимостью.** • Решение споров при ДТП, залитии. • Регистрация, изменения, ликвидация ЮЛ и ИП. • Консультации по телефону. • **Оплата услуг в рассрочку.**
ООО «Айлин» Айлин Юридическая компания Тула, пр. Ленина, 77, 2 этаж, оф. 10. Тел.: 8-920-750-50-09, 8-920-777-95-07. Сайт: www.aylin71.ru	• Исковые заявления, претензии, жалобы, договоры. • Ведение дел в судах. Споры с банком (снижение задолженности, возврат страховой премии и комиссии). • Споры при ДТП (со страховой компанией, оспаривание виновности). • Регистрация, ликвидация юрлиц и ИП. • Развод, раздел имущества. • Решение жилищных споров. • Независимая оценка ущерба. *БЕСПЛАТНАЯ КОНСУЛЬТАЦИЯ
ИПХмелевский К. В. ЮРИДИЧЕСКАЯ ФИРМА СОЦИАЛЬНЫЙ ЮРИСТ Тула, ул. Ф. Энгельса, 135 (ост. «Ул. Первомайская»), тел.: 38-53-72, 8-903-659-89-99. www.socjurist-tula.ru **Консультации – бесплатно!**	• **Выписка** не проживающих в квартире граждан. • **Выкуп долей** квартир. • **Оформление** наследства. • **Решение** жилищных споров. • **Покупка, продажа, обмен** квартир, домов. • **Составление** исковых заявлений, договоров купли-продажи, дарения, аренды. • **Бракоразводные** процессы. • **Раздел** имущества. • **Споры при ДТП** (в т.ч. со страховыми компаниями). • Раздел **коммунальных платежей.** (Подробности по телефону).
ООО «Час Пик Ассистанс» Час Пик Ассистанс Тула, ул. Менделеевская, 9. Тел.: 307-407, 710-610. Щёкино, ул. Луговая, 18-в. Тел.: 717-718. 8-915-780-55-55, **круглосуточно.** www.ch-pik.ru info@ch-pik.ru	• Выезд на место ДТП, пожара, залива: ускоренное оформление «Европротокола». • Помощь в получении страховой выплаты: недоплата или отказ по ОСАГО, КАСКО. • Сбор и подготовка документов в суд: претензии, исковые, ходатайства. • Независимая оценка любого имущества: транспорт, квартиры, земля, дома. • Представительство в ГИБДД, МЧС, суде. • Обжалование решений любой инстанции. **КОНСУЛЬТАЦИЯ БЕСПЛАТНО.**
ИП Протасова Е. А. Юридическая фирма Правозащитник Тула, ул. Московская, 17, оф. 14. Тел.: 252-134, 8-915-788-55-19.	• **Суд, арбитраж.** • Решение споров со страховыми компаниями. • Трудовые, семейные, жилищные споры. • Недвижимость, наследство. • Консультации, иски, договоры, жалобы, претензии. • Регистрация, внесение изменений, ликвидация ООО, ОАО, ИП, некоммерческих организаций.
ООО «СтройКом» Бухгалтерские услуги Тула ул. Демонстрации, 1-г (ТЦ «УтюгЪ»), офис 409. Тел.: 8-(4872)-71-72-31, 71-62-31, 71-79-79, 8-961-150-18-19	• Ведение бухгалтерского учета по всем системам налогообложения; • нулевая отчетность; • составление и сдача отчетов в контролирующие органы (ФСС, ПФР, налоговая); • составление и сдача налоговых деклараций; • помощь в открытии ООО, ИП.
ООО «Амулет» АМУЛЕТ www.amulet.info юридическая компания Тула, ул. Болдина, 106, оф. 9. Тел. 71-65-78. Тула, ул. Металлургов, 87, Тел.: 8-930-779-00-16. («ГИПЕРСПАР», 1-й этаж, напротив касс).	**Споры с банками и коллекторскими агентствами:** • консультирование и представление интересов заёмщиков, попавших в просрочку; • возврат страховок; • возврат комиссий; • оспаривание суммы задолженности; •уменьшение ежемесячных платежей; • **защита заёмщиков в споре с банками и коллекторами; • досудебная и судебная защита заёмщиков**. БЕЗ ВЫХОДНЫХ

ООО «Планета окон».
ПЛАНЕТА ОКОН
•ПРОИЗВОДСТВО•МОНТАЖ•КОМПЛЕКТУЮЩИЕ
REHAU QUALITY ОКОННЫЙ ДИЗАЙН
provedal
РАССРОЧКА первоначальный взнос 10%
Забота ЕДИНАЯ КАРТА 3% ДИСКОНТНАЯ ПРОГРАММА
Новый 6-камерный профиль Intelio
целый месяц со скидкой 20%
Тула, ул. 9 Мая, 3, офис 416.
Т.: 71-10-41, 71-40-39, т./ф.: 71-42-41.
www.planetaplus-okna.ru
Тел. 71-10-42 - дилерский отдел

ПЛАСТИКОВЫЕ ОКНА
ПВК ОКОННЫЕ СИСТЕМЫ
Липецкий завод светопрозрачных конструкций
KBE TROCAL
пр. Ленина, 57, оф. 401 700-272 308-891
ул. Металлургов, 30-а 716-713
Суворов, ул. Кирова, 6 (ТЦ «Московский») (48763) 2-40-76
www.lzsk.ru
Приглашаем дилеров!
Руководитель отдела продаж
8-915-783-30-30
ПРЕДЪЯВИТЕЛЮ КУПОНА ПОДАРКИ + СКИДКА
ООО "Аспект". Предложение действительно на момент публикации. Подробности по тел.

Рассрочку предоставляет ООО «Сигма»
ОКНА от производителя
РАССРОЧКА первоначальный взнос 10%
REHAU QUALITY ОКОННЫЙ ДИЗАЙН
НОВИНКА В МИРЕ ОКОН
6-камерный профиль Intelio (86 мм)
КРЕМЛЕВСКИЕ ОКНА
Остекление балконов и лоджий алюминиевым профилем provedal
ПРИНИМАЕМ К ОПЛАТЕ БАНКОВСКИЕ КАРТЫ.
ПРИГЛАШАЕМ ДИЛЕРОВ К СОТРУДНИЧЕСТВУ
т.: 58-77-72, 58-77-73, ф. 30-81-35 kreml-okna@rambler.ru
Тула, пр-т Ленина, 81, оф. 51 www.kremlevskieokna.ru
ООО «Сигма»

StiM ОКНА ВЫСШЕГО КЛАССА
VEKA REHAU
ОКНА ОТДЕЛКА БАЛКОНОВ ЛЮБОЙ СЛОЖНОСТИ
ПЛАСТИКОВЫЕ АЛЮМИНИЕВЫЕ ДЕРЕВЯННЫЕ
0% ПЕРВЫЙ ВЗНОС 0% ПЕРЕПЛАТА 10 МЕСЯЦЕВ
РАССРОЧКА
СКИДКА 10% на окна REHAU
Г. ТУЛА, УЛ. ФРУНЗЕ, Д. 4
WWW.STIM-OKNA.RU
55-84-61, 31-66-55, 8-920-761-0888
ООО «ГК «Стим»

ПРОСТО ОКНА
www.prostookna.net
ВСЕ ГЕНИАЛЬНОЕ – ПРОСТО!
• ОКНА и ДВЕРИ ПВХ
профиль Artec, KBE, фурнитура MACO
монтаж «теплых» откосов
• БАЛКОНЫ
из алюминия "под ключ"
РАССРОЧКА, СКИДКИ, АКЦИИ*
собственное сертифицированное производство
Красноармейский пр-т, 34, т. 55-51-51
8-910-168-61-31, 8-910-168-61-28
5 лет ГАРАНТИИ
*СРОКИ ПРОВЕДЕНИЯ И ПОДРОБНОСТИ МОЖНО УЗНАТЬ В ОФИСЕ ПРОДАЖ АКЦИИ ПРОВОДИТ ИП ТИТОВ О. В.

ОКНА ЗАВОДСКОЙ СБОРКИ!
ПЛАСТИКОВЫЕ ОКНА
НИЗКИЕ ЦЕНЫ!!!*
Монтаж на 5+
35-95-67, 58-33-36,
8-953-419-33-33
АЛЮМИНИЕВЫЕ ЛОДЖИИ И БАЛКОНЫ
Тула, пр. Ленина, 81, оф. 34.
С 9.00 до 19.00, без выходных.
ЗАМЕР и ДОСТАВКА по Туле и области бесплатно
*По сравнению с прошлым годом. ИП Горячев

«Деловой союз»
ТУЛЬСКАЯ ПРОМЫШЛЕННАЯ КОМПАНИЯ
морозостойкие ОКНА
588-777, (4872) 700-865, 71-60-90

УЮТНЫЙ ДОМ
оптимальные решения для ремонта и строительства
WURTH VEKA Roto STiS
ОКОННЫЙ КОМБИНАТ СВЕТОЧ
ПЛАСТИКОВЫЕ ОКНА «ПОД КЛЮЧ» от 38 000 руб.
РЕМОНТ ОКОН ЛЮБОЙ СЛОЖНОСТИ
БАЛКОНЫ
АКЦИЯ ОКНО «ПОД КЛЮЧ» профиль VEKA от 10 500 руб.
Рассрочка до 1 года. Предоплата от 10 %
79-09-97, 8-961-261-79-97
натяжные потолки от 350 руб.*
Тула, ул. Каминского, 21, 2-й этаж, офис 212
ООО ПИТР. *Подробности по тел. и в офисе. **Цена за кв. м.

ПРОЕКТ 71
ОКНА ПВХ без % рассрочка
ПЕНСИОНЕРАМ СКИДКИ*
БАЛКОНЫ «ПОД КЛЮЧ»
алюминиевые конструкции Provedal
заключение договоров на дому
квалифицированный монтаж, заделка швов
КАПИТАЛЬНЫЙ РЕМОНТ БАЛКОНОВ (плит, ограждений)
ул. 9 Мая, 3, офис 217, 38-59-30, 8 (903) 840-59-30
ул. Металлургов, 83-а, офис 207, 71-69-51, 8 (967) 431-69-51
*Подробности в офисе продаж. ИП Деревянко С.Г.

Индивидуальный подход к каждому клиенту
Заводская гарантия и паспорт качества
Оформление договора на дому БЕСПЛАТНО
(4872)71-61-34
Гарантия 5 лет
НАТЯЖНЫЕ ПОТОЛКИ
• Различные виды потолков
• Дизайн потолков любой сложности
• Выезд замерщика – БЕСПЛАТНО
• Немецкое качество
СКИДКИ до 15 %
ОКНА, БАЛКОНЫ, ЛОДЖИИ под ключ по индивидуальному заказу
КРЕДИТ и РАССРОЧКА без первоначального взноса и без %
8-967-431-61-34
Кредит и рассрочка предоставляются Альфа-банком. Предложение бессрочно. ООО «ИнтерСтрой».

ПЛАСТИКОВЫЕ ОКНА ЗАВОДСКОЙ СБОРКИ
АЛЮМИНИЕВЫЕ ЛОДЖИИ И БАЛКОНЫ
ОКНА VEKA
ДОСТАВКА ПО ТУЛЕ И ОБЛАСТИ БЕСПЛАТНО
НАСТОЯЩЕЕ НЕМЕЦКОЕ КАЧЕСТВО
Действительно на момент публикации. Подробности по тел. ИП Терехова И.Ю.
К каждому окну в подарок:
•москитная сетка
•подоконник
•отлив
НИЗКИЕ ЦЕНЫ
2-й Южный пр-д, 11, оф. 11 без выходных
35-08-96,71-69-40,
8-920-769-01-01
oknaveka1111@mail.ru

ОКОННЫЙ КОМБИНАТ СВЕТОЧ
ПЛАСТИКОВЫЕ ОКНА И БАЛКОНЫ «ПОД КЛЮЧ»
Заключение договора на дому по Туле и области
РАССРОЧКА 0% переплата
10% первоначальный взнос
10 месяцев отсрочка платежа
Вся продукция сертифицирована
Центральный офис продаж 71-72-31
ТЦ «Утюгъ», 4-й эт., оф. 409
СКИДКА 7%
Действует на момент публикации. Подробности по тел. ООО «СТРОЙКОМ».

ОКНА «АРСЕНАЛ»
СКИДКИ
ПОДАРКИ
РАССРОЧКА 0%
ИП Дерюгин В.Н.
Профессиональный монтаж
Остекление балконов и лоджий
НИЗКИЕ ЦЕНЫ.
Немецкое качество.
г. Тула, ул. Марата, 100, оф. 108
г. Тула, ул. Оборонная, 12
т. 8-953-974-95-61

ОКНА? КОНЕЧНО VEKA!
ООО «ФОТ»
2-камерный профиль, 3 стекла подоконник, отлив, демонтаж, монтаж
детский замок в подарок
ТОЛЬКО 10 ДНЕЙ за 7 900 рублей
Качественный профиль
РАБОТАЕМ С МАТЕРИНСКИМ КАПИТАЛОМ
www.veka.ru
ОКОННЫЙ КОМБИНАТ БИПЛАН www.biplanplus.ru
Тула, ул. Октябрьская, 95, тел.: 58-25-33, 49-02-24

ТОЛЬКО НАДЕЖНЫЕ ПРОИЗВОДИТЕЛИ ИЗ ГЕРМАНИИ
ИП ОРЕХОВ А.Г.
REHAU aluplast ATTIKA
Качество окон – по ГОСТ
Бесплатно – замер, доставка, подъем на этаж, термометр и зимнее проветривание
Цена по телефону настоящая!!!
• ОКНА
• ВОРОТА
• РОЛЬСТАВНИ
• ЗИМНИЕ САДЫ
• ЖАЛЮЗИ
• КОНДИЦИОНЕРЫ
Окна... это искусство
30-50-50
Тула, улица Ленина, 15
305-102, 8-960-600-30-50

New Style*
от ООО «БалкСтрой»
• УСИЛЕНИЕ БАЛКОННОЙ ПЛИТЫ
• Увеличение полезной площади по периметру
• Квалифицированный подход к любой сложности
• Заключение договора с выездом к заказчику
• Замер, доставка, демонтаж БЕСПЛАТНО
демонтаж и монтаж за 1 день
8 (4872) 58-14-00
8 (952) 187-60-44
*Новый стиль.
балконы-в-туле.рф
Открытость и надежность. Клиент в высшей степени доволен.

ИП Петрушин Д.В.
ЭКОНОМ-СЕРВИС
ПЛАСТИКОВЫЕ ОКНА REHAU QUALITY ОКОННЫЙ ДИЗАЙН
Алюминиевые раздвижные конструкции. Балконы «под ключ», «теплые» откосы. Профессиональный монтаж.
Договор на дому Замер, доставка, демонтаж БЕСПЛАТНО
ЗАБОРЫ
РАССРОЧКА* Первоначальный взнос – 10 %
ул. Пирогова, 7-б, ТЦ «Пироговъ»
702-902, 8-920-741-05-44
Банк-партнер ОАО Альфа банк. Реклама.

Официально

Жители могут узнать о задолженностях через интернет

На портале госуслуг Тульской области gosuslugi71.ru начал работу новый сервис «Узнай задолженность». Жители региона могут через интернет узнать свою задолженность по арендной плате Министерству имущественных и земельных отношений за используемые земельные участки и объекты недвижимости. Чтобы воспользоваться сервисом, необходимо зарегистрироваться на сайте, зайти в личный кабинет и в разделе «Задолженности» увидеть информацию о них, если таковые имеются.

Сервис также предоставляет возможность получать актуальную информацию о суммах начисленных и уплаченных налоговых платежей, о наличии переплат.

Артур Контрабаев

– Регистрация на портале госуслуг происходит через ЕСИА – Единую систему идентификации и аутентификации пользователей. Логин и пароль, который вы получаете на «Госуслугах», в ближайшем будущем позволит вам иметь личный кабинет с доступом ко всем государственным интернет-ресурсам: порталам «Открытый регион», «Доктор 71» и другим. Количество услуг в электронном виде и сервисов мы постоянно увеличиваем, поэтому призываю всех жителей Тульской области зарегистрироваться на gosuslugi71.ru и получить доступ ко всем возможностям получения услуг в электронном виде, – отметил министр по информатизации, связи и вопросам открытого управления Тульской области **Артур Контрабаев**.

Сейчас жители области могут получать на портале госуслуг Тульской области 97 региональных и муниципальных услуг. Подробности вы можете узнать по телефону бесплатной горячей линии 8 (800) 200-71-02.

Аналитическая записка Тульской гильдии риэлторов

Чего ждать на рынке недвижимости и ипотеки

Рост ставок по кредитам и цен на новую недвижимость подстегивает спрос на недвижимость.

Периодом активного спроса на новостройки и сделок с участниками различных программ господдержки (военная ипотека, получатели субсидий, материнского капитала) стал 2014 год. Пока ещё есть такая возможность – население старается «получить всё и сейчас». Снижение курса рубля только способствовало увеличению спроса на недвижимость, так как для большинства россиян это пока единственный и понятный способ «сохранения» денег. С другой стороны – осенью в ряде регионов сократился объём предложения на вторичном рынке квартир. Объяснение простое – люди боятся хранить деньги в рублях, не понимая, насколько могут эти деньги обесцениться потом. При этом увеличивается объём недвижимости (как жилой, так и коммерческой), которая участвует в «ипотечном» обороте. Это объекты, приобретаемые за счёт средств кредита (жилые и коммерческие помещения), объекты, закладываемые гражданами, предпринимателями для получения крупных кредитов.

Тренд текущего года – «недвижимость начинает работать». То есть туляки всё чаще используют свою городскую недвижимость для решения своих потребительских задач или бизнес-задач.

Под её залог получают недорогие (относительно по рынку) ипотечные кредиты на погашение ранее полученных потребкредитов и карт, получают деньги на развитие бизнеса, на приобретение новостройки, на крупные расходы и ремонт, на постройку дачи. С падением курса рубля получается картина, когда цены в рублёвом значении на недвижимость растут, а в долларовом падают.

При этом те клиенты, кто ранее получали ипотечные кредиты в долларах (при курсе в 30 рублей), сейчас гасят платежи по курсу 40. Их задолженность в рублях выросла на 30%!

Как будет дальше развиваться ситуация на рынке жилья и ипотеки в нашем регионе? Можно ожидать:

- роста ставок по кредитам в связи с ростом стоимости ресурсов для банков;
- увеличения стоимости объектов в новостройках эконом– и комфорт-класса;
- сокращения активности на рынке вторичного жилья в связи с тем, что многие сделки идут «в цепочках». А в условиях нестабильности ценовой ситуации «срастить» их будет сложнее;
- увеличения спроса на кредиты под залог уже имеющейся недвижимости на приобретение новостроек и их ремонт. Или на развитие бизнеса (как альтернатива дорогим кредитам юридическим лицам). Или на погашение задолженности по картам и кредитам населения.

> Всё для дома

Группа компаний «ФРЕШ-СЕРВИС»

Профессиональная УБОРКА (КЛИНИНГ)
Тула, ул. Большая, 1-а.
Тел.: 34-01-01, 47-47-70, 8-905-627-47-70.

- Уборка квартир, коттеджей, комплексное обслуживание объектов недвижимости.
- Уборка после строительства и ремонта.
- Химчистка ковров, мягкой мебели, салонов автомобилей.
- Мойка окон, витрин, фасадов.

ООО «ФРЕШ-СЕРВИС».

> Ателье

Скорняк высшей квалификации

Тел.: 21-31-42, 8-953-959-44-74.
СТАЖ РАБОТЫ 25 ЛЕТ.

- Пошив любых моделей из натурального меха.
- Ремонт любой сложности.
- Перекрой старых моделей на новые от простых до эксклюзивных.
- Имеются образцы моделей, каталоги, а также в наличии каракуль, мутон, норка, лиса, лама и др. меха.
- Пошив изделий из норки по доступным ценам.

ИП Голубева Н. Е

> Медицина

Экстренная наркология «РЕНЕССАНС»

Тула, пр. Ленина, 87
(территория стадиона «Арсенал»).
Тел.: 79-23-99, 58-58-33,
8-920-748-66-66.
Выезд нарколога в течение 1 часа. Тула и область. Анонимно.

О возможных противопоказаниях и побочных действиях консультируйтесь с врачом.
ООО «Ренессанс»

ООО «МЕДИЛЮКС» Алкоголизму – нет!

Тел.: 8-953-960-28-15.
clck.ru/8bbjL запись круглосуточно

АНОНИМНО! ДОСТУПНО! ВРАЧИ-НАРКОЛОГИ И ПСИХОТЕРАПЕВТЫ ТУЛА И ОБЛАСТЬ

О возможных противопоказаниях и побочных действиях консультируйтесь с врачом.
ООО «МЕДИЛЮКС» Лиц. ПО-71-01-000401 от 01.07.10

ООО «Медицинский центр «АВИЦЕННА» 12 лет работы

www.avicenna71.ru
Тел.: 28-20-20, 38-38-38,
8-903-840-41-01.

СОВРЕМЕННЫЕ МЕТОДЫ ЛЕЧЕНИЯ АЛКОГОЛИЗМА
ПРИЁМ В АМБУЛАТОРИИ
ЭКСТРЕННЫЙ ВЫЕЗД НАРКОЛОГА ПО ТУЛЕ И ОБЛАСТИ
ИНДИВИДУАЛЬНЫЙ ПОДХОД
ВНИМАТЕЛЬНОЕ ОТНОШЕНИЕ

О возможных противопоказаниях и побочных действиях консультируйтесь с врачом.
Лиц. ЛО – 71-01-00767 от 02.11.2012 г.

ООО «ВОЗРОЖДЕНИЕ+»

АЛКОГОЛИЗМУ – НЕТ !

- **Квалифицированные врачи: психиатр и нарколог.**
- **Выезд на дом.**
- **Работаем по области.**

Запись по телефону:
28-17-01, 8-963-226-23-82,
8-905-629-66-05.

О возможных противопоказаниях и побочных действиях консультируйтесь с врачом.
ООО «Возрождение». Лиц. ЛО 71-01-000225 от 18 июня 2009 г.

Наркологическая помощь

Тел.: 79-23-99, 58-58-33,
8-920-777-55-03.

- Психиатр-нарколог.
- Психотерапевт.

Круглосуточно

О возможных противопоказаниях и побочных действиях консультируйтесь с врачом.
ООО «Ренессанс»

Медицинский центр ультразвуковой диагностики «ГАРМОНИЯ ЖИЗНИ»

Тула, ул. М. Тореза, 20,
тел.: 30-70-24, 8-953-965-19-18.

Все виды ультразвуковой диагностики

Подбор фитопрепаратов из экологически чистых, безопасных, натуральных компонентов.
Приём ведут ведущие специалисты.

О возможных противопоказаниях и побочных действиях консультируйтесь с врачом.
ИП Цкипури Г. Н. Лиц. ЛО-71-01-000-267 от 27 августа 2009

ООО «Клиника наркологии и психотерапии «СпасениЕ +»

Тула, Новомосковское шоссе, 2, оф. 6,
тел.: 28-15-00, 8-915-784-33-00

- Лечение **АЛКОГОЛИЗМА**.
- Экстренный выезд на дом.

Анонимно 24 часа. Доступно.

О возможных противопоказаниях и побочных действиях консультируйтесь с врачом.
ООО «СпасениЕ». ЛО – 71-01-000836 от 5 марта 2013 года

Служба круглосуточной наркологической помощи

Тел.: 38-40-45, 38-60-60,
8-903-840-44-83.

- Квалифицированный персонал.
- Работа на дому по Туле и области.
- Дневной стационар.

АНОНИМНО. ДОСТУПНО.

О возможных противопоказаниях и побочных действиях консультируйтесь с врачом.
ЛИЦ. ЛО – 71-01-00767 ОТ 02.11.2012 Г. ООО «МЦ «АВИЦЕННА».

ООО «Медилюкс» 10 лет работы

Тел.: 28-24-44, 8-953-960-08-19.
clck.ru/8bbjL запись круглосуточно

ВРАЧ-НАРКОЛОГ: ВЫЕЗД НА ДОМ И АМБУЛАТОРНО.
ВРАЧ-ПСИХОТЕРАПЕВТ.
АНОНИМНО. 24 ЧАСА.
ТУЛА И ОБЛАСТЬ

О возможных противопоказаниях и побочных действиях консультируйтесь с врачом.
ООО «МЕДИЛЮКС». Лиц. ПО-71-01-000401 от 01.07.10

Центр «ДОВЕРИЕ»

Тула, ул. Ф. Энгельса, 137.
Тел. (4872) 36-33-20.

Врач: Скрыльков Иван Дмитриевич.

АНОНИМНОЕ ЛЕЧЕНИЕ И ПРОФИЛАКТИКА. АЛКОГОЛЬНАЯ И НИКОТИНОВАЯ ЗАВИСИМОСТЬ. ОЖИРЕНИЕ.
Часы приема:
ПН., ВТ., ЧТ., ПТ. с 9.00 до 15.00.
Начало лечебного сеанса:
10.00, 13.00,
СБ., ВС. с 8.00 до 12.00.
Среда – выходной.

О возможных противопоказаниях и побочных действиях консультируйтесь с врачом.
Лиц. №71-01-00358 от 13.12.2007.
Лиц. №ЛО-71-01-000447 от 13.10.10
ООО «Доверие»

«КАБИНЕТ ПСИХОТЕРАПИИ» ПОМИНОВА Галина Елизарьевна

Врач психиатр-нарколог, психотерапевт-гипнолог

Тула, ул. Оружейная, 23 (угол ул. 9 Мая и Оружейной), «Кабинет психотерапии» (вход с торца), ост. «Ул. Оружейная» – 1-я от автовокзала. Тел.: 8-963-227-72-89, 40-42-86, 21-26-69. pominovaalc.ru/udost.php

- **АНОНИМНОЕ ЛЕЧЕНИЕ и ПРОФИЛАКТИКА АЛКОГОЛИЗМА. КОДИРОВАНИЕ по А. Р. ДОВЖЕНКО в модификации НЛП (психическая САМОРЕГУЛЯЦИЯ).** Элементы семейной психотерапии (без алкоголя от 2-х суток и более) **по воскресеньям в 9 часов. Цена 4000 руб. ОБРАТИТЕ ВНИМАНИЕ! Для пациентов, прошедших лечение у врача:** снятие, подкрепление, продление кода, **помощь по коду ПО СУББОТАМ, в 9 ЧАСОВ. Бесплатно.**
- **ЛЕЧЕНИЕ ОЖИРЕНИЯ с обучением САМОРЕГУЛЯЦИИ: только 3-я среда месяца.** Без пищи 12 часов, сеанс с 9 до 18 часов; **цена 4000 руб. Консультационный день для прошедших лечение – 1-я суббота каждого месяца в 14 часов.**

отпуск с 19 декабря по 8 января 2015 г.

О возможных противопоказаниях и побочных действиях консультируйтесь с врачом.
Ло-7101-000158 от 10.02.09, выд. деп. здравоохр. ТО.

Врач ПСИХИАТР-НАРКОЛОГ СИВЕРИНА ЖАННА ГЕННАДЬЕВНА

Новый адрес: Тула, ул. Галкина, 16, оф. 307.
www.siverina.ru

Многолетний опыт работы.

Прием пациентов по предварительной записи по тел.: 8-953-961-58-88, 8-963-228-45-54 (анонимно).

О возможных противопоказаниях и побочных действиях консультируйтесь с врачом.
ЛИЦ. ЛО-71-01-001019 от 09.10.2013 г.

> Образование

Образовательный центр УЦ ПО МОДЕЛИРОВАНИЮ НОГТЕЙ О-Р-I

в городах: Тула, Калуга, Орел.
Тула, ул. Дзержинского, 11, 4-эт. Тел.: 55-00-93, 36-09-95, 8-960-605-60-05, 55-00-92.

ОБУЧЕНИЕ: ■ **New! Визаж.** ■ Депиляция. ■ Маникюр (классич., европ., френч, SPA-маникюр). ■ Курс SPA-педикюра. ■ Дизайн ногтей (роспись, лепка). ■ Наращивание ногтей – гель, акрил (Clarite – без запаха, Absolute). ■ Наращивание, хим. завивка ресниц. ■ Однодневные курсы для профессионалов. **Требуются модели. Выдается диплом фирмы О-Р-I. Индивидуальный график обучения. ПОМОЩЬ В ТРУДОУСТРОЙСТВЕ В МОСКВЕ!**
СКИДКИ НА ПРОДУКЦИЮ!*

*Подробности по телефону.
ЧОУ ДПО «ВЕРБЕНА-Проф».

«Учебный центр» в Туле

Ассоциация доп. проф. образования, г. Москва

Тула, пр. Ленина, 57, оф. 406,
тел.: 31-14-88, 700-531. www.kursy-tula.ru

■ Компьютерные курсы: для начинающих ■ Corel Draw, AutoCAD, ArchiCAD, 3D StudioMax ■ Ремонт ПК ■ WEB-дизайн ■ Верстка ■ Ландшафтный дизайн ■ Флористика ■ Груминг ■ Классический массаж ■ Косметология ■ Парикмахерское дело ■ Ногтевой сервис ■ Фотоискусство с Photoshop ■ Бухучет и налогообложение с 1С: ■ Менеджер по персоналу с 1С: ■ Логистический, туристический менеджмент ■ Секретарское дело ■ Сметное дело с ПК ■ Современные методы управления персоналом ■ Искусство кройки и шитья ■ Консультации.

Действуют скидки. Оплата частями.
АНО ДПО «Учебный центр» в г. Туле

> Рестораны

Кафе «ВОСТОК»

Тула, ул. Поленова, 35. Тел. 44-22-26.
Вс.-чт. 12.00-2.00. Пт.-сб. 12.00-5.00.

- 2 зала, на 50 и 100 человек, 2 VIP-комнаты.
- ЖИВАЯ МУЗЫКА.
- Русская, европейская, восточная кухня.

Принимаем заказы на проведение корпоративов, торжеств, свадеб.

ООО «Фирма «Пронто»

> Сауны и бани

Комплекс «УЛЫБКА ПРОШЛОГО»

Тула, ул. Луначарского, 170,
тел.: 49-36-76, 8-953-434-54-34.

Клуб для ценителей отдыха VIP-класса «Улыбка прошлого»: шикарная комната отдыха с бильярдом, телевизором и караоке, баня с кадкой ледяной воды, современный бассейн с течением, закрытая автопарковка.

ООО «Аспера».

Новая сауна «У ПАРКА»

Тула, ул. Жаворонкова, 5.
Тел.: 8-963-939-73-83, 8-920-272-66-55.
КРУГЛОСУТОЧНО.

- Уютная атмосфера.
- Комната отдыха.
- TV, НТВ+.
- Большой бассейн.
- Просторная парилка.

Бобков И. В.

Баня на дровах (в Криволучье)

Тула, ул. Приупская, 27-а,
тел. 8-920-7-500-500.

- 4 сауны на дровах.
- Теплый бассейн, спутниковое TV, DVD, караоке.
- Закрытая автостоянка.

От 500 руб./час Казаков В. В.

БАНЯ НА ДРОВАХ

Тула, ул. 3. Космодемьянской, 34
(р-н ул. Болдина).
Тел.: 26-07-45, 8-962-274-90-72.

КРУГЛОСУТОЧНО.

- Великолепный пар.
- Комната отдыха.
- Уютный дворик с мангалом.
- Охраняемая парковка.

ИП Волков В. В.

> Спорт

Женский фитнес-клуб NORMA

Тула, ул. Советская, 11 (напротив Центрального универмага). Тел. 30-34-00.

- Профессиональные тренажеры.
- Кардиолиния (беговые дорожки, эллипсоиды, велоэргометры, степперы).
- Индивидуальные программы фитнес-тренинга **(абонементы от 1150 р.)**.
- Профессиональные солярии, в т.ч. вертикальный турбо **(абонемент – 400 р.)**.
- Сауна.

ИП Щербаков С. Б

57-07-07
ЕДИНЫЙ НОМЕР ЕЖЕНЕДЕЛЬНИКА «СЛОБОДА»

Частные объявления

> Недвижимость

■ **УСЛУГИ профессионального РИЭЛТОРА. Недорого. Оформление ИПОТЕКИ для клиентов с проблемной кредитной историей. Погашение долгов. Сложные сделки. Работа по объектам в Москве. 8-967-431-76-78.** (№3041)
■ **АН «МОНОЛИТ». 15 ЛЕТ УСПЕШНОЙ РАБОТЫ. ПОМОЩЬ ПРОФЕССИОНАЛЬНЫХ РИЭЛТОРОВ. ВСЕ ОПЕРАЦИИ С НЕДВИЖИМОСТЬЮ. РАБОТАЕМ С МАТЕРИНСКИМ КАПИТАЛОМ И ИПОТЕКОЙ. Тел.: 71-68-84, 8-920-276-48-18.** (№3174)

Дома. Продажа

Область
■ **Щекинский р-н, д. Житово, 15 км от Щекино, дом кирп. с печным отопл., 52 кв. м, крыша шифер, газ подведен, огород 25 сот.+придомовый уч., река в 50 м, станция рядом.** 8-920-781-66-84. Владимир. (№3289)

Дачи. Продажа

Привокзальный
■ **ДАЧА в Туле, 6 сот. Свет, вода. Рядом авт. и трамв. ост. Хор. подъезд. Пос. Менделеевский.** 8-910-151-89-61. (№3287)
■ **Ивановские дачи, уч. 6,5 сот., домик, свет, вода, колодец, все насаждения.** 8-962-276-59-47. (№3316)
■ **Косая Гора, д. Судаково, с/т «Чайка», дачный участок 5 сот. с домиком, торг уместен. 8-960-618-78-60. Цена 130 000 руб.**

Область
■ **Дача в р-не 191-го км, пос. Плеханово, участок 12 сот., домик. Очень интересное ценовое предложение. Тел. 8-906-629-29-30.**

Обмен. С меньшего на большее

Центральный
■ **1-КОМН. КВ. в хор. сост., 32/21/6 кв. м, 4/4-эт кирп. дома в центре Тулы, окна на восток, в тихий зеленый двор с местами для парковки, хорошие соседи, 5 мин. ходьбы до трансп. В шаговой доступности «Кремлевский сад», 2 гимназии, университет, отделения 5-ти банков, центр. рынок, музеи, мед. учреждения, торг. центры. НА 2-3-КОМН. КВ. с ДОПЛАТОЙ или ПРОДАЮ. 8 (4872) 36-73-23.** (№2789)

Квартиры, комнаты, дома. Покупка

■ **СРОЧНО 2-3-КОМН. КВ. в любом р-не Тулы.** 8-953-967-22-81. (№2635)
■ **КОМНАТУ или 1-КОМН. КВ. в любом р-не Тулы, в любом состоянии.** 8-920-752-07-86. (№2636)
■ **СРОЧНО КВАРТИРУ или ДОМ.** 45-96-27, 8-920-274-44-42. (№2834)
■ **СРОЧНО КВАРТИРУ, желательно Центральный р-н.** Тел. 8-920-774-45-74. (№3025)
■ **КОМНАТУ С ПОДСЕЛЕНИЕМ СРОЧНО!** Тел.: 71-68-84, 8-920-276-48-18. (№3175)
■ **1-2-КОМН. КВАРТИРУ ДЛЯ СЕБЯ.** Тел.: 71-68-84, 8-920-276-48-18. (№3176)

Аренда. Сдаю

■ **КВАРТИРЫ НА СУТКИ. 351-371, 8-915-685-33-85.** (№4042)
■ **КВАРТИРЫ, КОМНАТЫ, ДОМА предлагает агентство по найму.** 23-43-86, 8-953-422-96-95. (№2840)
■ **КВАРТ. в Туле.** 405-205, 39-11-48, 8-962-272-94-99. (№3263)

Однокомнатные. Аренда. Сдаю

Советский
■ **1-КОМН. КВ. на ул. Болдина (р-н автовокзала), с мебелью, на длит. срок. 35-09-67.** (№3399)

Коммерческая недвижимость. Аренда. Сдаю

Советский
■ **Революции ул., 39, ОФИСНЫЕ И ТОРГОВЫЕ ПОМЕЩЕНИЯ от 15 до 500 кв. м. 71-44-77, 36-89-89.** (СЧ.140ч)

Аренда. Сниму

■ **КВАРТИРУ. СРОЧНО. БЕЗ ПОСРЕДН. 71-62-67, 8-967-431-62-67.** (№101)
■ **КВАРТИРУ СРОЧНО, на ваших условиях. Без посредн. 71-69-53, 8-953-951-77-19.** (№840, №842)
■ **КВАРТИРУ ДЛЯ СЕБЯ. ИНТЕЛЛИГЕНТНАЯ СЕМЬЯ.** 8-953-428-05-95, 36-01-47. (№2984)
■ **1-2-КОМН. КВ., ДОМ в любом р-не, на ваших условиях, рассмотрю все варианты.** 71-67-96, 8-915-683-65-58. (№2966)
■ **1-КОМН. КВАРТИРУ, КОМНАТУ для русской семьи. Рассмотрю все варианты.** 23-43-86, 8-953-422-96-95. (№2837)
■ **СРОЧНО! 1-2-КОМН. КВ., ДОМ для платежеспособной русской семьи в любом р-не. Рассмотрю любые варианты.** 23-43-86, 8-953-422-88-65. (№2838)
■ **КОМНАТУ в любом районе Тулы.** 23-43-86, 8-953-422-88-65. (№2839)
■ **КВАРТИРУ, КОМНАТУ, ДОМ СРОЧНО, в любом р-не.** Тел.: 37-05-10, 8-920-774-45-74. (№3024)
■ **1-2-КОМН. КВ. для семьи. Без посредников.** 42-29-68, 8-953-440-57-42. (№3046)
■ **КВАРТИРУ в любом р-не. Без посредников.** 42-29-68, 8-953-440-57-42. (№3047)
■ **1-2-КОМН. КВ. в р-не обл. больницы для семьи с тульской пропиской. Можно также: Площадка, ул. Металлургов, Кутузова, Кирова.** 8-953-961-39-98. (№3220)
■ **1-2-КОМН. КВ. в р-не Зеленстроя, пос. Менделеевский, Косой Горы, Скуратово. Для тульской семьи.** 8-953-954-80-37. (№3221)
■ **КОМНАТУ, можно с хозяйкой.** 8-905-112-78-81. (№3222)
■ **КВАРТ. в Туле.** 405-205, 39-11-48, 8-962-272-94-99. (№3261)
■ **КОМН.** 405-205, 39-11-48, 8-962-272-94-99. (№3262)

> Астрология, гадание

ДОБРАЯ СИЛА ОТ БОГА

потомственная ясновидящая Анастасия
8-930-897-56-25

Через поколения перешел к ней ее Божий дар. От Господа дана ей сила очищать линии жизни людей. Избавит от порчи независимо от силы и давности, сглаза, проклятия, одиночества (по фото), устранит проблемы в семье, вернет любимых. Старинные обряды, молитвы, заговоры. Помощь в день обращения!
ИП ДРИГИЧЕВА О.Я.

■ **ПРЕДСКАЗАТЕЛЬНИЦА МАРИЯ. ПРЕДСКАЖЕТ СУДЬБУ по древней рукописной книге, картам, линиям руки. Возвратит неверного мужа, избавит от безответной любви. Снятие порчи, сглаза. Помощь в бизнесе, обереги.** Св. 71 №001527749. **Тел.: 8-953-425-51-52, 8-920-277-8000, 75-02-30.** (№1527)
■ **МАГИСТР ВЫСШЕЙ МАГИИ. ПАРАПСИХОЛОГ. ГИПНОЛОГ. ЦЕЛИТЕЛЬ. ЛЕЧЕНИЕ ПРАКТИЧЕСКИ ВСЕХ ЗАБОЛЕВАНИЙ. СНИМУ ЛЮБОЕ НЕГАТИВНОЕ ВОЗДЕЙСТВИЕ ЛЮБОЙ СИЛЫ И ДАВНОСТИ ЗА 1 СЕАНС. ЭКЗОРЦИЗМ (изгнание бесов). РАБОТАЮ СО СЛОЖНЫМИ ЖИЗНЕННЫМИ СИТУАЦИЯМИ. УБЕРУ АЛКОГОЛЬНУЮ ЗАВИСИМОСТЬ. ПОСТАВЛЮ МОЩНУЮ МНОГОУРОВНЕВУЮ ЗАЩИТУ. ОТКРОЮ КАНАЛЫ: ФИНАНСОВ, УДАЧИ, СЕМЕЙНОГО БЛАГОПОЛУЧИЯ, ЛИЧНЫХ ОТНОШЕНИЙ. РАБОТАЮ с БЛАГОСЛОВЕНИЯ ЦЕРКВИ. Награжден орденом «За заслуги в области Духовного Целительства».** Св. 305714721500024. **Вадим Александрович. para-psiholog.ru 8-905-622-58-20. massag-v-tule.ru** (№2794)
■ **ЦЕНТР ПАРАПСИХОЛОГИИ имени АНАТОЛИЯ КОЗОЧКИНА. ОБУЧЕНИЕ. БИОЭНЕРГЕТИКА. ГИПНОЗ. ВЫСШАЯ МАГИЯ. Обучение в группе и индивидуально.** Св.305714721500024. **para-psiholog.ru 8-910-941-56-76.** (№2795)
■ **ГАДАНИЕ НА ВОДЕ, НА КАРТАХ. ЗНАХАРКА БАБА КАТЯ СОЕДИНЯЕТ БРАЧНЫЕ УЗЫ. РЕШЕНИЕ СЕМЕЙНЫХ ПРОБЛЕМ. Предсказ. судьбы. Снятие негативн. воздейств. и ЗАЩИТА. РАБОТА С ФОТО.** Лиц. №146-08ВС. 8-960-596-58-45, 8-915-696-03-46, 37-15-57, 8-961-260-77-13. (№3127)
■ **ПОТОМСТВЕННАЯ ПРЕДСКАЗАТЕЛЬНИЦА. ОБЛАДАЕТ СИЛЬНЫМ БОЖЬИМ ДАРОМ, СНИМЕТ ВСЕ ВИДЫ ПОРЧИ, сглаз, РЕШИТ СЕМЕЙНЫЕ ПРОБЛЕМЫ, вернет любимого (любимую) без вреда и греха, РАБОТА С ФОТО. Гарантия результата.** Св. №146-08-ВС. 37-14-42, 8-960-604-62-60, 8-961-151-54-06. (№3128)

ФЕНОМЕНАЛЬНАЯ ЯСНОВИДЯЩАЯ Анна

ЧЕЛОВЕК-ЛЕГЕНДА
Ее способности творят чудеса. Дар чудотворения дан свыше
Номинантка шоу «БИТВА ЭКСТРАСЕНСОВ» сильнейший маг высшей категории опыт работы 40 лет
ИЗВЕСТНАЯ ПРОВИДИЦА-ВЕДУНЬЯ
Ее обрядам и ритуалам нет аналога
Обладает силой считывать информацию по внешности человека
ПОД СИЛЬНЫМ ВОЗДЕЙСТВИЕМ:

- Гарантированный возврат любимых.
- Сильнейший приворот и отворот по фото.
- Устранение соперниц(ков).
- Снимет порчу, негатив, семейные неурядицы.
- Мощный обряд на бизнес и карьерный рост.
- Виноотвод. Бездетность.
- Решение любых жизненных проблем самыми нетрадиционными способами.
- Гарантия 100 % в день обращения

ИП Канц Л.В.
8-920-033-45-77

■ **ЧЕРНАЯ И БЕЛАЯ МАГИЯ. ПРИВОРОТ И ОТВОРОТ. СОЕДИНЕНИЕ НАВСЕГДА. СНЯТИЕ ПОРЧИ, ЛЮБОГО НЕГАТИВА. САМЫЙ СИЛЬНЕЙШИЙ ПОДЪЕМ ЭНЕРГЕТИКИ И УСПЕХА. МОЩНАЯ ЗАЩИТА.** Св. 71 №002130938. 8-903-843-44-29. (№3205)

■ **ВЫСШИЙ МАГ. Парапсихолог. Целитель. Снятие любого негатива, любой сложности и любого срока давности за 1 сеанс. Мощнейшая защита!** Св. 305714721500024. **Работаю во имя добра и любви к людям.** 8-953-196-17-99. Галина Дмитриевна. (№2632)

■ **БАБУШКА АННА – ГАДАЕТ, ПРЕДСКАЗЫВАЕТ СУДЬБУ, ПОМОГАЕТ В ЛЮБВИ, СНИМЕТ СГЛАЗ, ПОРЧУ. ДЕЛАЕТ ЗАГОВОР НА УДАЧУ, СОЕДИНЕНИЕ СЕМЕЙНЫХ УЗ.** Св.710703761558. **Тел. 8-920-784-39-52.** (№2666)

■ **ГАДАЮ, РАБОТА С ФОТО. Помощь в решении проблем. Любовная магия. Поиск пропавших людей, а/м. Бизнес. Опр. и снятие порчи и «пояса одиночества». Защита. Целительство**. Св. №305710510200096. 42-20-18, 8-910-162-30-88. (№2857)

■ **ГАДАНИЕ. Магия любви, приворот, отворот; возврат любимого. Закрываю любовь к молодым девушкам. Возврат неверного мужа, устраняю соперниц. Сексуальная привязка и подчинение. Деньги не проблема. Оплата по результату.** Св. 307771070260004 9. 8-910-580-01-64. (№2866)

■ **ПОТОМСТВЕННАЯ ПРЕДСКАЗАТЕЛЬНИЦА ЕКАТЕРИНА БЕЗГРЕХОВНО ПОМОЖЕТ СНЯТЬ ВСЕ ВИДЫ ПОРЧИ, СГЛАЗА, ВЕНЕЦ БЕЗБРАЧИЯ. ГАДАНИЕ на КАРТАХ. Приворот, отворот по фото, вещам. ВСЕ ВИДЫ МАГИИ. Индивидуальный подбор защиты для семьи.** Св.№411425. 8-961-147-63-50. (№2892)

■ **ЗИНАИДА. ГАДАНИЕ И СНЯТИЕ НЕГАТИВНЫХ И ПРИВОРОТНЫХ ВОЗДЕЙСТВИЙ. Соединение брачных уз. Талисманы на удачу. РАБОТА С ФОТО.** Св. №146-08-ВС. **37-34-19, 8-920-751-61-87.** (№3009)

■ **ВЫСШИЙ МАГ. ПАРАПСИХОЛОГ. СНИМУ ЗА 1 СЕАНС ЛЮБОЕ НЕГАТИВНОЕ ВОЗДЕЙСТВИЕ: СГЛАЗ, ПОРЧУ, РОДОВОЕ ПРОКЛЯТИЕ. ЭНЕРГЕТИЧЕСКАЯ, ПСИХОЛОГИЧЕСКАЯ ПОМОЩЬ-ВОССТАНОВЛЕНИЕ. РАБОТАЮ СО СЛОЖНЫМИ ЖИЗНЕННЫМИ СИТУАЦИЯМИ. ОТКРОЮ КАНАЛЫ УДАЧИ, ЛЮБВИ, ДЕНЕГ, ЗДОРОВЬЯ. МОЩНАЯ ЗАЩИТА.** Св. 305714721500024. **8-903-659-32-07. ТАТЬЯНА.** (№3027)

■ **НАИСИЛЬНЕЙШАЯ ОДАРЕННАЯ ПОТОМСТВЕННАЯ ЗНАХАРКА С БОЛЬШИМ ОПЫТОМ! ИЗВЕСТНАЯ ПРОРИЦАТЕЛЬНИЦА. ВЕРНУВШИСЬ ИЗ СВЯТЫХ МЕСТ ЗАТВОРЬЯ, ОБЛАДАЮ «ОСОБЫМ» ТАИНСТВЕННЫМ, ЧУДОТВОРНЫМ, ДУХОВНЫМ, СИЛЬНОДЕЙСТВУЮЩИМ ДАРОМ, ПЕРЕДАННЫМ МНЕ МОИМИ ДРЕВНЕЙШИМИ РОДОСЛОВНЫМИ ПРЕДКАМИ – ПРАВОСЛАВНЫМИ МОНАШКАМИ. МОЕМУ ДАРУ, ОБРЯДАМ, РИТУАЛАМ, МОЛИТВАМ И ОТЧИТКАМ НЕТ АНАЛОГА. ЧЕРЕЗ НЕБЕСНЫЕ СИЛЫ «СВЯТЫХ ТВОРЦОВ» МОИ СПОСОБНОСТИ ТВОРЯТ ЧУДЕСА! Под сильным воздействием дара гарантированный возврат любимой(-го). Сильный приворот-отворот по фото и очно. Устраню соперницу(-ка). Сниму и вышепчу семейные неурядицы, одиночество, тяжкие недуги, порчу, сглаз, рожу, грыжу, псориаз и мн. др. Сделаю защиту от врагов. Мощный обряд на бизнес и карьерный рост. Избавление от пагубных, запущенных пристрастий. РЕШЕНИЕ ЖИЗНЕННЫХ ПРОБЛЕМ ЛЮБЫМИ, САМЫМИ НЕТРАДИЦИОННЫМИ СПОСОБАМИ РАЗ И НАВСЕГДА. ВСЕ 100%. ПОБЕДИТЕЛЬНИЦА И СКОРАЯ ПОМОЩНИЦА ПРОРИЦАТЕЛЬНИЦА ДАРЬЯ.** Св. 71№001869601. **8-909-263-85-30.** (№3118)

■ **ВЫСШИЙ МАГ. ПАРАПСИХОЛОГ. ОКАЖУ ПОМОЩЬ В ВОССТАНОВЛЕНИИ И УКРЕПЛЕНИИ ЗДОРОВЬЯ. УБЕРУ ЛЮБУЮ НЕГАТИВНУЮ ПРОГРАММУ ЖИЗНЕННОГО НЕВЕЗЕНИЯ. ОТКРОЮ КАНАЛЫ: УДАЧИ, БИЗНЕСА, ЗДОРОВЬЯ, КАРЬЕРЫ, СЕМЕЙНЫХ ОТНОШЕНИЙ. Избавлю от сглаза, порчи, родового проклятия, связи с умершими. Очищу помещение от негатива. Помогу развить экстрасенсорные способности.** Св. 71 №001105927. **8-953-438-0-777. Светлана Александровна.** (№3135)

■ **АСТРОЛОГИЯ и ГАДАНИЕ. Потомственная предсказательница Мария Васильевна старинными методами, безгреховно возвратит любимого, отвернет соперницу. Снимет сглаз, порчу, негативные явления в семье, бизнесе.** Св. №4114733. **75-05-95, 8-960-601-19-09, 8-920-761-07-03; п. Октябрьский, 12-й пр., д. 50. (№**3137)

■ **АСТРОЛОГИЯ И ГАДАНИЕ. ЛИДИЯ. СНЯТИЕ ПОРЧИ, СГЛАЗА. ВОЗВРАТ ЛЮБИМОГО ЧЕЛОВЕКА С ПОЛНЫМ РЕШЕНИЕМ ВАШЕЙ ПРОБЛЕМЫ.** Св. №001527749. **Ул. Мира, д. 17-б; 8-915-691-14-54.** (№3138)

■ **НАДЕЖДА: пр. Ленина, 60. Ясновидящая. Навсегда избавит вас безгреховно от разбитых семейных уз, одиночества, порчи, сглаза. Талисман защиты семьи, бизнеса бесплатно.** Св. 305710310900020. 8-910-702-99-28. (№3172)

■ **VIP-ГАДАНИЕ. КАРТЫ ТАРО. ВСЕ ВИДЫ МАГИЧЕСКИХ НАПРАВЛЕНИЙ. ПОМОЩЬ. АКУЛИНА КАРПОВНА.** Св. 305710310900020. **Пр-т Ленина, 60;** тел. 8-910-150-83-33. (№3173)

■ **ГАДАНИЕ. Помогу снять порчу, сглаз, алкогольную зависимость. Верну любимого, отверну соперницу, без греха и вреда для здоровья. Продвижение бизнеса.** 71№001333687. 8-953-440-25-01. (№3215)

■ **ПОТОМСТВЕННАЯ ПРЕДСКАЗАТЕЛЬНИЦА. Снимаю сглаз, порчу. Приворот, отворот. Помощь в бизнесе. Сниму венец безбрачия, помогу с пьянством и др. недугами, заговариваю рожу.** Св. 71 №001333687. 8-903-658-27-21. (№3272)

■ **ПРОФЕССИОНАЛЬНАЯ ПОМОЩЬ ПАРАПСИХОЛОГА, ПСИХОЛОГА. ВЫСШАЯ МАГИЯ.** Избавление от личных проблем: страхи, комплексы, депрессии, сглазы, порчи, родовые проклятия, программы безбрачия, безденежья, невезения, кармические проблемы, вредные привычки, вес. Формирование желаемого будущего: счастье, любовь, работа, деньги. Талисманы, защита. Гадание ТАРО. Работа по фото. Св. 71 №000987112. 36-91-87, 8-919-077-88-57. (№3284)

■ **ШКОЛА ПАРАПСИХОЛОГИИ. Индивидуальное обучение.** Св. 71 №000987112. 36-91-87, 8-919-077-88-57. (№3285)

■ **ПОТОМСТВЕННАЯ ВЕДУНЬЯ. РАЗЛИЧНЫЕ ВИДЫ ГАДАНИЙ. СТАРИННЫЕ ОБРЯДЫ И ЗАГОВОРЫ. ОПРЕДЕЛЮ И ИЗБАВЛЮ ОТ СГЛАЗА, ПОРЧИ, НЕЧИСТОЙ СИЛЫ, ЗЛА И ЗАВИСТИ, ПРОБЛЕМ В БИЗНЕСЕ. СНИМУ «ВЕНЕЦ БЕЗБРАЧИЯ», «ПОКРЫВАЛО ОДИНОЧЕСТВА». ПОМОГУ ОБРЕСТИ СЧАСТЬЕ, УВЕРЕННОСТЬ В СЕБЕ И БУДУЩЕМ.** Св. №311755410200120. **8-903-421-18-11, 8-980-723-73-43.** (№3313)

■ **УСЛУГИ АСТРОЛОГА И ГАДАЛКИ.** 8-953-434-22-56, ASTRO-X.RU (№3387)

> Детские товары

Продаю

■ **«МИР КОЛЯСОК». Более 80 моделей колясок по действительно низким ценам, кроватки, стульчики, автокресла и др. Все дешево. Ул. Союзная, 13 – вход с ул. Советской, д. 17. www.vsecroham.ru 38-50-03.** (№3303)

> Животные

Ветеринарные услуги

■ **КРУГЛОСУТОЧНАЯ ВЕТЕРИНАРНАЯ ПОМОЩЬ НА ДОМУ «ВЕТЛАЙН»: ТЕРАПИЯ, КАРДИОЛОГИЯ, УЗИ, АНАЛИЗЫ, ЭКГ, ДЕРМАТОЛОГИЯ, ОФТАЛЬМОЛОГИЯ, ВАКЦИНАЦИЯ. БЕЗБОЛЕЗНЕННАЯ ЭВТАНАЗИЯ. 71-67-73, 8-906-624-03-14.** (№2024, №2253, №3305)

■ **ТУЛЬСКИЙ ЦЕНТР ВЕТЕРИНАРНОЙ МЕДИЦИНЫ. г. Тула, ул. Рязанская, 44-а, круглосуточно; тел.: 730-748, 38-68-48, 8-920-278-05-27, 8-920-27-404-27. vetclinica-boldina70 ДИАГНОСТИКА: УЗИ, ЭКГ, РЕНТГЕН, лабораторные исследования. ТЕРАПИЯ, ХИРУРГИЯ, ВАКЦИНАЦИЯ, АКУПУНКТУРА, ФИЗИОТЕРАПИЯ. ЧИПИРОВАНИЕ ЖИВОТНЫХ. СТАЦИОНАР. ДНЕВНОЙ СТАЦИОНАР.** (№2831)

■ **СТРИЖКА СОБАК. 8-915-688-00-99, Ольга.** (№2899)

■ **ВЕТ. ВРАЧ НА ДОМУ: КАСТРАЦИЯ, СТЕРИЛИЗАЦИЯ, ВАКЦИНАЦИЯ, СТРИЖКА КОЛТУНОВ, УСЫПЛЕНИЕ. СКИДКИ НА СТЕРИЛИЗАЦИЮ И КАСТРАЦИЮ до 30.12.14. 38-95-41, 8-953-199-49-05.** (№2952)

■ **ВЫЕЗДНАЯ ВЕТСЛУЖБА ПРИ ООО «ТУЛЬСКИЙ ПАТРОННЫЙ ЗАВОД». Тел.: 38-47-25, 8-920-745-38-19 КРУГЛОСУТ. ОСУЩЕСТВЛЯЕМ НА ДОМУ (ВЫЗОВ БЕСПЛАТНО): ТЕРАПИЯ (УЗИ, АНАЛИЗЫ, СОСКОБ, ЭКГ). ХИРУРГИЯ. ВАКЦИНАЦИЯ С ВЫДАЧЕЙ ПАСПОРТА МЕЖДУНАРОДНОГО ОБРАЗЦА. БЕЗБОЛЕЗНЕННОЕ УСЫПЛЕНИЕ, ВЫВОЗ ТРУПОВ. СТРИЖКИ.** (№3306)

■ **САЛОННЫЕ СТРИЖКИ СОБАК И КОШЕК. Возможен выезд на дом. Тел.: 222-560, 8-910-557-56-67. Вера.** (№2974)

■ **ВЕТЕРИНАРНАЯ КЛИНИКА «ВЕЛЕС»: ТЕРАПИЯ, ХИРУРГИЯ, УЗ ЧИСТКА ЗУБОВ. ВЫЗОВ ВРАЧА НА ДОМ. ВАКЦИНАЦИИ. ВЕТАПТЕКА. г. Тула, ул. Кутузова, 29, с 9 до 21 ч. 58-36-88, 8-953-958-36-88.** (№2483)

■ **ВЕТКЛИНИКА «БАГИРА»: ул. М. Горького, 27, с 9 до 20 ч.; тел. 79-02-70. УЗИ-ДИАГНОСТИКА, ВЫЗОВ НА ДОМ. ШИРОКИЙ СПЕКТР ВЕТЕРИНАРНЫХ УСЛУГ.** (№3020)

■ **САЛОН ДЛЯ ЖИВОТНЫХ «ПЕС-СЕРВИС». Тула, ул. Калинина, 83-а; т.: 38-46-45, 8-906-535-49-29, 8-919-085-22-30. УХОД, ДОМАШНИЕ СТРИЖКИ, ПОДГОТОВКА К ВЫСТАВКАМ. ВЕТКАБИНЕТ: ТЕРАПИЯ, ХИРУРГИЯ, ВАКЦИНАЦИЯ. СТРИЖКА КОШЕК.** (№3155)

■ **ВЕТЕРИНАРНАЯ ЛЕЧЕБНИЦА и ЦЕНТР ПОМОЩИ ЖИВОТНЫМ «ЛЮБИМЕЦ», г. Тула, ул. Набережная, 3 (Криволучье, ост. «Дежурный магазин»), с 9 до 20 без вых. Тел.: 8-920-277-0002, 71-11-27. ВСЕ ВИДЫ ВЕТУСЛУГ: ХИРУРГИЯ, ДИАГНОСТИКА, ТЕРАПИЯ. БИОХИМИЯ КРОВИ, УЛЬТРАЗВУКОВАЯ ЧИСТКА ЗУБОВ. ГОСТИНИЦА НА ВРЕМЯ ОТЪЕЗДА ХОЗЯЕВ. СТАЦИОНАР-ПЕРЕДЕРЖКА. HELP-ANIMAL.RU** (№3340)

■ **ВЕТЕРИНАРНЫЙ КАБИНЕТ «ЛЮБИМЕЦ» на Зеленстрое: г. Тула, пр. Ленина, 143. Тел.: 8-920-277-00-43, 71-11-27. ВАКЦИНАЦИЯ, ХИРУРГИЯ, ТЕРАПИЯ, ДИАГНОСТИКА. АНАЛИЗЫ. УЛЬТРАЗВУКОВАЯ ЧИСТКА ЗУБОВ.** (№3341)

■ **ВЕТЕРИНАРНЫЙ КАБИНЕТ «КАШТАНКА»: г. Тула, ул. М. Жукова, 8; ТЕЛ.: 39-20-01, 8-953-196-77-90, С 10.00 ДО 20.00 без выходных. ТЕРАПИЯ, ХИРУРГИЯ, КОНСУЛЬТАЦИИ, ВАКЦИНАЦИЯ. СТРИЖКА. КОРМА. АКСЕССУАРЫ. ВЫЕЗД НА ДОМ.** (СЧ.155ч)

■ **ВЫСТАВКА КОШЕК 3-4 НОЯБРЯ В МЦ «РОДИНА»: пр. Ленина, 20, с 11 до 18 ч. 8-905-629-89-49.** (№3408)

Продаю

■ **ПИТОМНИК ЙОРКОВ «ОСВ» предлагает ВЫСОКОПОРОДНЫХ ЩЕНКОВ. Племенные кобели для вязок. www.york-verona.ru.** Тел.: 8-910-557-56-67, 22-25-60. (№2975)

■ **ЩЕНКОВ РУССКОЙ ГОНЧЕЙ.** 8-953-194-26-53. (№3191)

■ **ЩЕНКОВ НЕМ. ОВЧАРКИ; ЩЕНКА 6 мес., недорого.** 8-961-261-28-92. (№3323)

■ **ЩЕНКОВ НЕМЕЦКОЙ ОВЧАРКИ.** 37-66-05, после 18; 8-920-788-25-90. (№3335)

Пропала собака

■ **АНГЛИЙСКИЙ КОКЕР-СПАНИЕЛЬ, кобель черного окраса с белой грудкой, глаза карие, хвост купирован, кличка РИЧИ, видели в р-не ул. Гайдара (Нижнее Криволучье). Помогите найти за вознаграждение. Тел. 8-953-420-30-26.**

■ **В районе стадиона «АРСЕНАЛ» ПРОПАЛА БЕЛО-ЧЕРНАЯ СУКА ЯПОНСКОГО ХИНА. Собака немолодая и нуждается в лечении. Помогите найти! Тел. 8-953-972-77-54.**

Найдены

■ **МОЛОДАЯ ЛАЙКА в пос. Воскресенское Дубенского района: окрас серо-коричневый, была в кожаном светло-коричн. ошейнике. Ищем хозяев, обращ. по тел. 8-950-911-04-56. Анна.**

■ **В Криволучье найдена МОЛОДАЯ СОБАКА, ДЕВОЧКА ЧЕРНОГО ОКРАСА, предположительно МЕТИС ЛАБРАДОРА, хвост купирован. Обращаться по тел. 8-910-153-60-18.**

Отдаю в добрые руки

■ **СОЛНЕЧНЫЕ КОТИКИ ждут самых добрых хозяев:** 1,5 мес., приучены, едят все. 8-910-943-45-98.

■ **КОТЯТ разл. окраса.** 35-66-51, 8-953-419-19-27.

■ **КОТЯТ забавных,** активных, жизнерадостных, приученных. 8-910-941-75-16.

■ **КОШЕЧКУ рыжую с белым,** 3,5 мес., приучена. 31-64-87, 8-910-942-25-96.

■ **КОШЕЧКУ г/ш,** стерилизов., приуч., 7 мес.; **КОШЕЧКУ серую полосат.,** приуч., стерилиз., 1,5 г. 8-950-908-77-98.

■ **КОТЯТ приученных, 1,5 мес**. 47-41-33, 8-960-593-50-34.

■ **КОТЯТ, 4 мес.:** мальчики черно-бел. и серо-бел. и 1 дев. серо-бел. 23-00-93, 8-960-605-48-96.

■ **ДЕВОЧКУ-ТРЕХЦВЕТОЧКУ и БРАТЦА-РЫЖИКА**, 2 мес., умных и самостоятельных. 38-95-91, 8-915-695-95-35.

■ **НЕОБЫЧАЙНО КРАСИВЫЕ КОТЯТА** ждут добрых хозяев. 8-953-970-13-70.

■ **КОТЯТ черных с яркими желто-зелеными глазами,** 1 полупуш., другой г/шерстн., от дом. кошки, приуч., 5 и 6 мес. 36-68-18, 8-910-155-87-27.

■ **КОТЯТ ДВУХ симпат.:** котик черн. 3 мес., кошечка серенькая. 4 мес. 8-915-789-42-38.

■ **КОТЯТ симпат.,** 1,5 мес., дымчат., черн. и тигров. окрасов. 8-953-182-61-93.

■ **КОШКУ взрослую,** 3 г., 2-цветн. черепахов. окраса, осталась без хозяев, приучена, стерилизована. Желательно в частный дом. Корм и лоток в подарок, возм. доставка по городу. 23-78-32, 8-960-605-48-96.

■ **КОТЯТ**, 1,5 мес., окрас черный, черно-белый, серый. 8-909-263-56-66.

■ **КОШЕЧКУ 3-цветн. приученную**, 1,5 мес. 8-920-276-44-32.

■ **КОШЕЧКУ черно-белую** приуч., 4 мес. 30-99-25, 8-920-752-58-19.

■ **КОТИКОВ г/шерстн. молодых**, 5 мес., серые с белой отделкой, от домашней здоровой кошки, добрые и ласковые. 8-953-973-09-46.

■ **КОТЯТ ангорских**, 2,5 мес., котики пушистые: белый и дымчатый с белой отделкой, приучены. 8-953-973-09-46.

■ **КОТИКА сибирской породы**, красивого, пушист., рыжего окраса, 2,5 мес., к порядку приучен. 8-910-940-06-50, 8-953-192-37-85.

■ **УМНЫХ, КРАСИВЫХ, приученных КОТЯТ** от 3-цветной кошки, 2 мес. 8-920-275-99-05.

■ **КРАСИВЫХ КОТЯТ**, 3 мес.: мальчики серый и черный и девочка рыжая с белым, желательно в частный дом. Тел. 8-953-442-30-90.

■ **КОШЕЧКУ рыжую г/шерстн.**, 5 мес. 38-95-91, 8-915-695-95-35.

■ **КОТЯТ красивых разл. окраса**, 1,5 мес., неприхотливы в еде. 40-64-80.

■ **КОТЯТ привитых, приученных**, 3 мес., полосатых и 3-цветных. 8-903-421-11-17.

■ **ТРЕХ КОТЯТ приученных**, 2 мес.: рыжий пуш. с белой отделкой, пуш. серая с белым и рыже-белый. 8-903-843-29-70.

■ **КОТИКА черненького и КОШЕЧКУ коричн. окраса**, 2 мес., ласков., красивых, приученных ко всему. 55-64-00, 8-962-270-72-33.

■ **ЗАМЕЧАТЕЛЬНЫХ КОТЯТ**, привитых, возраст 3 мес., 2 дев. и 2 мальч., окрасы: черно-белый, полосатый и 3-цветн. 8-909-649-52-16.

■ **КОТЯТ МАЛЕНЬКИХ, кошечку и двух котиков**, беленьких, с полосатыми хвостиками и небольшими полосками на голове и спинке; приучены к лотку. 8-910-550-91-78.

■ **КОТИКОВ РЫЖИХ**, 2 мес., чистых, приуч. 8-960-605-03-48.

■ **ОЧАРОВАТЕЛЬНЫХ КОТЯТ**: черные с белой «звездочкой» на грудке, 1,5 мес., приучены. 38-44-25, 35-30-91.

■ **КОТИКА г/шерстн.** серого окраса, с кофейными глазами, приученного, 2 мес. Щекино, тел. 8-910-943-98-97.

■ **КОТИКА пушистого,** темно-сер. с белым, 2 мес., веселого, ласкового, умненького, приученного. 8-910-588-39-27.

■ **КОТИКА РЫЖЕГО ПУШИСТОГО**, 2 мес. 8-953-433-48-93.

■ **КОТЕНКА дымчатого** окраса, 2 мес. 8-953-430-01-45.

■ **КОТЯТ от КОШКИ-МЫШЕЛОВКИ.** 26-02-61.

■ **КОШКУ черно-белую**, 5 мес., приученную. 8-920-752-58-19, 30-99-25.

■ **КОТЯТ симпатичных от умной кошки-крысоловки**: **КОТИК,** 5 мес., средне-пушистый, темно-сер., с пуш. хвостом, отлично ловит мышей и крыс; **КОШЕЧКА** серая с белой грудкой, животом и лапками, 1 год, отличная охотница. Желательно в частный дом. Тел. 8-960-594-45-07.

■ **КОТИКА** приученного, очень ласкового, подвижного, окрас светло-серый полосат., глаза зеленые, 3 мес. 8-950-902-32-39.

■ **КОТИКОВ г/шерстных,** 7 мес.: черн. с белой грудкой и лапками и белый с серыми пятнами, домашние. ухоженные, приучены. Лоток и корм в подарок, доставка по городу. 23-78-32, 8-960-605-48-96.

■ **КОШКУ, 2,5 г., порода канадский сфинкс – велюр,** приучена к лотку, любит общение. В заботливые руки с хорошим уходом и достойным содержанием. Тел. 8-953-964-07-32. Людмила.

■ **КРАСИВЫЙ МОЛОДОЙ ДОМАШНИЙ КОТ** серого окраса ищет добрых хозяев. 8-905-620-69-40.

■ **ЩЕНКОВ ДВОРНЯЖКИ красивых от умной собаки-сторожа**, 2,5 мес. Тел. 8-953-951-17-99.

■ **КРАСИВЫХ БЕСПОРОДНЫХ ЩЕНКОВ**, 2 мес. 8-906-623-67-45.

■ **МАЛЕНЬКАЯ СОБАЧКА (двортерьер) ПО КЛИЧКЕ БОНЯ ИЩЕТ ДОМ С ЛЮБЯЩИМИ ХОЗЯЕВАМИ. Черного окраса, вырастет не выше колена. Умная, скромная, ласковая и забавная. Принесет в ваш дом море позитива! Обработана от насекомых и паразитов. В еде неприхотлива. Тел. 8-953-951-21-55. Марина.**

■ **ОЧАРОВАТЕЛЬНЫХ ЗДОРОВЫХ ЩЕНКОВ от небольшой собаки**, 4 мес., привиты. 8-953-186-16-98.

■ **В ПРИЮТЕ «Любимец»** (ост. а/лайна №4М «Дежурный магазин») **ЖДУТ ДОБРЫХ РУК ЩЕНКИ-БРАТИШКИ ГЕК и ЧУК.**

■ **ЩЕНКОВ, МОЛОДЫХ СОБАК и СОБАКУ для охраны на цепь. 8-960-612-92-86.**

■ **КРАСИВОГО, УМНОГО ЩЕНКА**: кобель, 11 мес., от крупной собаки, в частный дом. Тел. 8-950-912-92-66.

■ **ЩЕНКОВ ДВОРНЯЖКИ, 2,5 мес.** 35-66-51, 8-953-419-19-27.

■ **ЩЕНКОВ симпатичных**, 2 мес. 37-15-06.

■ **ЩЕНКОВ от умной собаки**, 2 мес. 8-920-788-05-64.

■ **ЩЕНКОВ очаровательных в надежные руки**, 7 мес., к порядку приучены, есть паспорта, прививки, среднего размера, будут хорошими друзьями. 30-33-45, 8-953-430-01-45.

■ **ЩЕНКОВ ДВОРНЯЖКИ**, 3 мес. 26-62-83, 26-26-44, 26-95-93.

■ **ЩЕНКОВ симпатичных домашних**, пушистых, дев. и мальчик, 4 мес. 8-963-227-60-18, 30-23-26.

■ **ЩЕНКА, красивую девочку**, 7 мес., чисто-белого окраса, стерилизована, есть ветпаспорт, послушная. 8-953-436-24-66.

■ **ЩЕНКОВ ДВОРНЯЖКИ симпатичных**. 8-920-271-21-56.

■ **ЩЕНКИ от умной собаки среднего размера ищут теплый дом**. 8-963-933-84-54.

■ **ЩЕНКОВ ДВОРНЯЖКИ, черно-белых и рыжих с белым, 2 мес., очень активных.** 8-953-422-16-84.

■ **ЩЕНКА, метис терьера,** г/шерстн. мальчик, 8 мес., небольшого размера, хорош в качестве компаньона для пожилого человека. Тел. 8-960-612-92-86.

■ **ДВУХ ЩЕНКОВ-ПОДРОСТКОВ РЫЖИХ** от крупной дворняжки. Тел. 8-960-612-92-86.

■ **ЩЕНКА от умной, красивой собаки среднего размера**, желательно в частный дом. 8-915-788-11-77.

■ **ЩЕНКА г/шерстн.**, 4 мес. 30-33-45, 8-953-430-01-45.

■ **КРАСИВЫХ БЕСПОРОДНЫХ ЩЕНКОВ от небольшой собаки**, 2,5 мес. Ищем любящих хозяев. 8-905-628-71-58.

■ **ОЧАРОВАТЕЛЬНЫЙ МАЛЬЧИК ДВОРОВОЙ ПОРОДЫ**, от небольшой собаки, ищет теплый дом и любящих хозяев. 8-950-910-29-87, 8-953-425-11-14.

■ **ЩЕНКОВ дворовой собаки** среднего размера, дев. и мальч. разл. окрасов, 2 мес. г. Щекино, тел. 8-910-943-98-97.

■ **ЩЕНКОВ** среднего роста: мальчики и девочки, 2,5 мес. 8-906-539-50-55.

■ **УМНЫХ ЩЕНКОВ ДВОРНЯЖКИ**, девочки, 2,5 мес. 8-915-789-42-38.

■ **ЩЕНКА**, мальчик 4 мес., будет до колена, короткошерстн. 8-910-585-34-99.

■ **ЩЕНКОВ дворняжки** в добрые руки. 8-906-537-16-38.

■ **МОЛОДАЯ СТЕРИЛИЗОВАННАЯ СОБАКА, МЕТИС ОВЧАРКИ**, будет охранять ваш дом и семью. 8-915-690-99-59.

■ **ОЧАРОВАТЕЛЬНЫЙ ЩЕНОК, метис лайки**, дев. 5 мес., ч/белого окраса, ласковая, умная, приуч. к порядку, мечтает о добром хозяине. 8-920-775-11-77.

■ **СОБАКУ**, 1 год, около 10 кг, в холке 30 см, стерилизована, хорошо ладит с детьми и другими животными. Отлично подойдет как в квартиру, так и в частный дом. 8-910-948-61-61.

■ **СОБАКУ крупную, стерилизованную**, 1,5 г., выс. в холке 65 см, для охраны. 8-950-908-77-98.

■ **ЩЕНКОВ метисов среднего размера, короткошерстн.,** умные, добрые, прекрасные друзья семьи, для квартиры или дома. 8-920-755-95-50.

■ **ЩЕНКА,** дев., 4 мес., окрас черный с белой грудкой. 8-950-908-77-98.

■ **ЩЕНКОВ двух, черного мальчика и рыжую девочку**, 2 мес., здоровы, вет. осмотр прошли, обработаны. 8-919-085-41-33.

■ **ЩЕНКА, помесь лайки с овчаркой,** дев. 5 мес. 8-910-700-65-39, 8-953-192-84-61.

■ **СОБАКУ, МЕТИС ОВЧАРКИ, девочка, 6 мес.** 25-23-40, 43-94-14.

■ **ЩЕНКОВ-МЕТИСОВ БЕЛОЙ и ШВЕЙЦАРСКОЙ ОВЧАРКИ**: красивые, умные, добрые. 8-920-272-93-66.

■ **ЩЕНКОВ ДВОРНЯЖКИ**: дев. 7 мес., мальчик 1,5 г. 8-915-789-42-38.

■ **ЩЕНКОВ:** 2 мальчика и девочку, 4 мес. 8-950-900-21-57.

■ **КРАСИВЫЕ БЕСПОРОДНЫЕ ЩЕНКИ** от небольшой собаки, 4 мес., ищут теплый дом и любящих хозяев. 8-920-773-40-09.

■ **КРАСИВОГО РЫЖЕГО ЩЕНКА**, 4 мес., здорова, привиты, девочка, очень умная и ласковая, в квартиру или дом, но не на цепь. Возм. доставка. 8-915-688-00-55.

■ **ЩЕНКОВ красивых**, смышленых, различного окраса, 1 мес. Тел. 8-950-912-92-66. Лариса.

■ **СОБАКУ для охраны частного дома.** 8-960-599-56-15.

■ **ЩЕНКОВ**, кобелей, 2 мес.: 4 белых и 1 коричневый. 8-953-186-69-15.

■ **ЩЕНКОВ-МЕТИСОВ от сторожевых собак**, 1,5 мес., окрас шоколадный, черный, серый. 8-961-265-21-69, 8-910-940-06-50.

■ **КРАСИВОГО ЩЕНКА в добрые руки**, девочку, 2,5 мес., окрас черный со светлым подпалом, уши стоят, мама – дворняжка средн. размера, папа – помесь овчарки и ротвейлера. 8-961-265-21-69.

■ **ЩЕНКА, мальчика коричневого окраса**, 3 мес., будет больше среднего размера. Идеальный вариант – будка. 8-906-539-50-55.

■ **ЩЕНКА серебристого окраса**, 2,5 мес., приучен. 8-950-910-65-94.

■ **На территории строительной ярмарки на ул. Фрунзе у крупной умной собаки – красивые, крепкие щенки,** им по 2 мес. Отдаем в добрые, хорошие руки. **Тел. 8-950-923-83-77. Василий.**

■ **ЩЕНКА СРЕДНЕГО ПИНЧЕРА** черно-подпалого окраса от титулов. произв., 9 мес. Родосл. РКФ. Возможна доставка. Тел. 8-903-037-16-53. Наталия.

■ **ДВУХ КРУПНЫХ ЩЕНКОВ-МЕТИСОВ**, 6 мес. 8-905-620-69-40.

■ **ЩЕНКОВ ДВОРОВОЙ СОБАКИ среднего размера**, 2 мес., разл. окраса, мальч. и дев. 8-910-161-88-42.

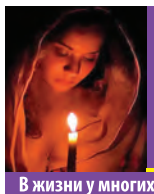
ЯСНОВИДЯЩАЯ ПАЛОМНИЦА
НАЧИНАЕТ ПРИЕМ
ИП Чеботарева С.П.
В жизни у многих наступают такие времена, когда необходимы поддержка и желание быть уверенным в завтрашнем дне. Эти люди, которые тают на глазах, приходят к ней со своими бедами, душевной и телесной болью, чтобы определить причины своего недуга. И она никому не отказывает в помощи.
- Паломница владеет всеми секретами, стоит ей взглянуть на вас, она увидит и расскажет все, что было и чего вам ждать.
- Снимет порчу, сглаз, родовое проклятие, венец безбрачия.
- Воссоединит семью, назовет имена ваших врагов, заговорит от тяги к спиртному.
- Поставит сильную защиту и изготовит обереги.
Прием строго по записи. Тел.: 79-08-06, 8-930-791-08-06

Провидица и ясновидящая Екатерина
Последователь тайного знания, творящая добро, поднимающая дух, дарящая свет и укрепляющая веру
Сколько людей, столько и бед, и у каждого своя жизнь.
Жить счастливо – естественное желание каждого человека.
К сожалению, редко бывает, чтобы в жизни всё было гладко.
И всё-таки любая ситуация поправима!
ВЫСОКАЯ РЕЗУЛЬТАТИВНОСТЬ:
- Заговоры и избавление от пагубных пристрастий по фото,
- Укрепление семейных отношений,
- Установка защиты и обереги помогут защитить Вас от людской зависти, ударов судьбы,
- Обеспечивает заговор на удачу в бизнесе,
- Вернёт любимого человека (будет любить, ценить и нуждаться только в вас),
- Поможет защитить от любых видов порчи, семейного проклятия, одиночества,
- Точное предсказание будущего.

Кошелева Екатерина Петровна
8-960-596-18-33

Каталог организаций Тулы
MYSLO.RU/ORGANIZATIONS

> Коллекционирование

Предложение

■ **АНТИКВАР оценит и КУПИТ ДОРОЖЕ ЛЮБЫХ САЛОНОВ: ИКОНЫ, СТАТУЭТКИ, КНИГИ, мебель, часы, награды и др. предметы старины. ЗВОНИТЕ, НЕ ПОЖАЛЕЕТЕ! Тел.: 38-54-06, 8-905-627-53-99.** (№1934)

■ **КОЛЛЕКЦИОНЕР ДОСТОЙНО ОЦЕНИТ и ДОРОГО КУПИТ ИКОНЫ КРАСИВОГО ПИСЬМА, СТАТУЭТКИ, ПОСУДУ, МЕБЕЛЬ, СЕРЕБРО, КНИГИ и др. предметы старины. Выезд в область. ВЫСОКОЙ ОПЛАТОЙ ВЫ ОСТАНЕТЕСЬ ДОВОЛЬНЫ. Конт. тел.: 38-47-11, 8-903-840-47-11.** (№3068)

■ **АНТИКВАР продаст и КУПИТ ДОРОГО: иконы (от 30 тыс. руб.), мебель, самовары, часы, статуэтки, фарфор, серебро, книги, награды и многое др. Ул. Советская, 74** (выезд на дом). Тел.: 38-48-27, 8-903-840-48-27. (№2828)

Спрос

■ **АНТИКВАР КУПИТ ХОРОШИЕ ИКОНЫ (от 45000 р.), САМОВАРЫ (от 5000 р.) и др. 8-961-146-76-87.** (№1935)

■ **КУПЛЮ ШВЕЙНЫЕ МАШИНКИ, ПЛАСТИНКИ, НАРУЧНЫЕ ЧАСЫ, КНИГИ, САМОВАРЫ, МОНЕТЫ, ЗНАЧКИ.** 38-52-97, 8-910-940-29-57. (№2954)

■ **КУПИМ ПО ЛУЧШИМ ЦЕНАМ СТАРИННЫЕ ИКОНЫ, КАРТИНЫ, СТАТУЭТКИ, ПОСУДУ, КНИГИ, САМОВАРЫ и др. предметы старины. ДОСТОЙНУЮ ОПЛАТУ ГАРАНТИРУЕМ. 8-950-9000-328.** (№3069)

■ **ДОРОЖЕ ВСЕХ КУПЛЮ СТАРИННЫЕ ИКОНЫ, ЦЕРКОВНУЮ УТВАРЬ, СТАТУЭТКИ и СЕРВИЗЫ ЛФЗ, ГЕРМАНИЯ, ЗОЛОТЫЕ И СЕРЕБРЯНЫЕ МОНЕТЫ И УКРАШЕНИЯ, СТОЛОВОЕ СЕРЕБРО, НАГРАДЫ, ЗНАКИ, БУМАЖНЫЕ ДЕНЬГИ до 1958 г.в. и многое другое. ПРИЕДЕМ в ОБЛАСТЬ. ОПЛАТА СРАЗУ.** 38-43-57, 8-903-840-43-57, 8-920-761-45-20. (№4281)

■ **КУПЛЮ НАРОДНУЮ ОДЕЖДУ: САРАФАНЫ, ПАНЕВЫ, ВЫШИТЫЕ РУБАХИ (МАНИШКИ), ФАРТУКИ-ЗАВЕСКИ, КУШАКИ, ГОЛОВНЫЕ УБОРЫ (КИЧКУ-СОРОКУ, ПОВОЙНИК) И ДРУГОЕ. МОЖНО ПОВРЕЖДЕННОЕ. ШАЛИ И ПЛАТКИ. ПРИЕДУ В СЕЛО.** 8-910-947-87-50. (№2086)

■ **ПОКУПАЕМ СТАРИННЫЕ КОВРЫ РУЧНОЙ РАБОТЫ В ЛЮБОМ СОСТОЯНИИ. ВЫЕЗД В ОБЛАСТЬ.** 8-953-433-75-27. (№3021)

■ **СКРОМНЫЙ КОЛЛЕКЦИОНЕР КУПИТ ПО СОВСЕМ НЕ СКРОМНЫМ ЦЕНАМ СТАТУЭТКИ, ИКОНЫ, САМОВАРЫ, ЧАСЫ, ЗНАКИ, ЗНАЧКИ, КАРТИНЫ, МОНЕТЫ и др. ПРЕДМЕТЫ СТАРИНЫ. Звоните без проблем в любое время. Тел. 8-953-436-34-65.** (СЧ.149ч)

> Курсы

■ **ДИПЛОМНЫЕ РАБОТЫ, КУРСОВЫЕ, ЗАДАЧИ, ПРЕЗЕНТАЦИИ, ОНЛАЙН-ЭКЗАМЕНЫ ПО ЮРИДИЧЕСКИМ, ЭКОНОМИЧЕСКИМ и ДР. ДИСЦИПЛИНАМ. ПЕРЕВОДЫ АНГЛ./РУС. ОТЧЕТ АНТИПЛАГИАТА. Беспл. доработка. Товарный чек. WWW.DIPLOMGOTOV.RU Ул. Хлебная Площадь, 2, оф. 111; 8-910-164-28-28.** (№3344)

■ **АНГЛ. ЯЗ.** 37-49-56, 8-953-438-02-80. (№2787, №2788)

■ **ЧЕРТЕЖИ и НГ.** 49-98-56, 8-920-745-06-90. (№2827)

■ **РЕПЕТИТОР: АНГЛ., НЕМ., РУССК., ФРАНЦ. КОНТРОЛЬНЫЕ, ЕГЭ, ГИА. Тула-Щекино.** 8-903-038-37-87. (№3013)

■ **МАСТЕРСКАЯ РЕФЕРАТОВ: контр., рефераты, курсовые, дипломы, отчеты по практике, онлайн-экзамены. Пр. Ленина, 102, корп. 4,** с 10 до 17; 8-915-693-73-33, 8-910-559-15-76. (№3057)

■ **МИР РЕФЕРАТОВ: контрольные, курсовые, дипломы. Авторское исполнение. Гарантия. Пр. Ленина, 96 (гост. «Тула»), оф. 205;** т. 8-915-699-80-42, 8-910-167-64-83. (№3058)

■ **ДИПЛОМНЫЕ и КУРСОВЫЕ РАБОТЫ. АНТИПЛАГИАТ. Оптимальные цены. Гарантия.** 71-65-32, 8-950-904-67-09, сайт diplom-b.ru (№3386)

■ **ПСИХОЛОГ. КОНСУЛЬТИРОВАНИЕ, ДИАГНОСТИКА, КОРРЕКЦИЯ. ИЗБАВЛЕНИЕ ОТ ВРЕДНЫХ ПРИВЫЧЕК, ЗАИКАНИЯ. ТРЕНИНГИ. Запись обязательна по тел. 38-47-93 www.nwk.su** (СЧ.164ч)

> Материалы, техника

Продаю

■ **ПЕСОК, ЩЕБЕНЬ, МУЧКУ, ЗЕМЛЮ, КЕРАМЗИТ и др., от 1 до 25 куб. м. Доставка.** 8-905-117-69-17. (№1575)

■ **ДРОВА КОЛОТЫЕ. Доставка бесплатно в день обращения до 30.12.14. Подр**. по т.: 8-909-260-31-31, 8-950-902-43-80. (№3300)

■ **ПИЛОРАМУ ЛЕНТОЧНУЮ и др. Д/О ОБОРУД., 380/бензо. 8-910-150-50-40.** (№3324)

■ **СЕТКУ-РАБИЦУ – 500 р., СТОЛБЫ – 200 р., ВОРОТА – 3500 р., КАЛИТКИ – 1500 р., СЕКЦИИ – 1200 р., ПРОФЛИСТ, АРМАТУРУ, СЕТКУ КЛАДОЧНУЮ – 70 р. Доставка беспл. до 30.12.14. 8-916-116-51-62.** (СЧ.156ч)

> Мебель, быттехника

Продаю

■ **КРОВАТИ МЕТАЛЛИЧЕСКИЕ – 750 р. МАТРАЦ, ПОДУШКА, ОДЕЯЛО – 400 р. Доставка бесплатная до 30.12.14. 8-915-098-48-24.** (СЧ.157ч)

Куплю

■ **КУПЛЮ САМОВАРЫ ЖАРОВЫЕ, ЭЛЕКТРИЧЕСКИЕ, СУВЕНИРНЫЕ, новые и б/у. Тел.: 8-905-110-27-54, 8-953-430-54-08.** (СЧ.150ч)

> Медицина

■ **ДЕТСКИЙ ОРТОПЕД-ТРАВМАТОЛОГ высшей категории Коротков А. И. консультирует детей и подростков.** О противопоказаниях и побочных действиях консультируйтесь у врача. Лиц. ЛО-71-01-000756. **Т. 47-97-97, запись с 9 до 22.** (№2198)

■ **ГИНЕКОЛОГИЯ. Диагностика. Лечение. Спирали. Эрозии.** Лиц.ЛО-71-01-001194. **Врач I категории СУББОЧЕВ Александр Павлович. 8-910-151-31-65.** О противопоказаниях и побочных действиях консультируйтесь у врача. (№2395)

■ **ДОКТОР МЕД. НАУК, ПРОФЕССОР САПОЖНИКОВ ВЛАДИМИР ГРИГОРЬЕВИЧ. КОНСУЛЬТАЦИИ.** Лиц. №ЛО-71-01-001182. **Тел. 8-910-941-72-21, с 20 до 22 ч., кроме вскр.** О противопоказаниях и побочных действиях консультируйтесь у врача. (№3166)

■ **ДЕРМАТОЛОГ высшей кат. КОВАЛЕВ В. В.** Лиц. 71-01-000283. **Эффект. леч. забол. кожи и половых инфекц. Прием в п-ке горбольн. №4 (ул. Марата, 39), каб. 39: ср. с 17.30 до 19.30, сб. с 10 до 12.** О противопоказаниях и побочных действиях консультируйтесь у врача. **Спр. и вызов на дом по тел. 41-61-86, 8-953-954-07-08.** (№3320)

> Работа

Требуются

■ **AVON. 36-88-49, 8-953-440-56-26.** (№135)

■ **ЗАМЕСТИТ. РУКОВОДИТЕЛЯ. Приветствуются офицеры запаса.** 3/п 45000 руб.+%. 8-915-782-86-95. (№3143)

■ **СОТРУДНИКИ.** 3/п от 27000 руб.+%. 8-919-089-27-46. (№3144)

■ **НАДОМНЫЕ РАБОТЫ.** А/я 124, Тула, 300026 +конв. (№2051)

■ **РАБОТА. ОФИС.** 8-960-598-82-32. (№2816)

■ **ПРИГЛАШАЕМ ЖЕЛАЮЩИХ УЧАСТВОВАТЬ В КИНОСЪЕМКАХ В КАЧЕСТВЕ АКТЕРОВ МАССОВЫХ СЦЕН. Требования: ответственность, обязательное участие во всех запланированных по графику съемок сценах. 8-925-612-94-19, 8-968-994-96-49.** (№2933)

■ **ИСПОЛНИТЕЛЬНЫЙ ДИРЕКТОР.** 3/п 67000 р. 8-962-276-80-20. (№3030)

■ **АДМИНИСТРАТИВНО-КАДРОВЫЙ СОТРУДНИК.** 3/п от 37000 р. 8-905-111-91-93. (№3031)

■ **ПОМОЩНИК ПО ВЕДЕНИЮ БИЗНЕСА.** 3/п 35000 р.+%. 8-960-610-84-77. (№3049)

■ **ВЫСОКОДОХОДНАЯ НАДОМНАЯ РАБОТА.** Вариантов много. 2 конверта. 301216, Тульская обл., п/о Ломинцево, а/я 1. (№3071)

■ **ЖЕНЩИНЕ-РУКОВОДИТЕЛЮ СРОЧНО! ПЕРСОНАЛЬНЫЙ ПОМОЩНИК(-ЦА) ПО ОБЩИМ ВОПРОСАМ.** З/п от 37500 р. Ввод в должность в процессе работы. 8-910-558-87-05 rabota76.71@yandex.ru (№3131)

■ **МЕНЕДЖЕР ПО РАБОТЕ С КЛИЕНТАМИ** от 23 до 33 лет: оклад+%. **НА ПРИЕМ ВХОДЯЩИХ ЗВОНКОВ.** Возм. без опыта работы. Обучение за счет компании. Оформл. по ТК РФ, 5-дн. раб. нед. ИП Александр. 8-910-94-85-451, с 10 до 18. (№3132)

■ **КОММЕРЧЕСКАЯ ОРГАНИЗАЦИЯ ИЩЕТ ИНИЦИАТИВНЫХ, ЦЕЛУСТРЕМЛЕННЫХ СОТРУДНИКОВ.** Обучение и стажировка за счет организ. Оклад+%. Карьерный рост. 5-дн. раб. нед. 8-950-92-90-852. (№3133)

■ **СОТРУДНИКИ В ОФИС.** Растущий доход, возм. совмещение. Беспл. обучение. 8-910-944-86-95. (№3136)

■ **ГОСТИНИЧНО-РЕСТОРАННЫЙ КОМПЛЕКС в р-не ЯСНОЙ ПОЛЯНЫ: ТРЕБ. ЖЕНЩИНЫ – АДМИНИСТРАТОР, ОФИЦИАНТ ДО 35 ЛЕТ; ГОРНИЧНАЯ ДО 40 ЛЕТ; ПОВАР ДО 55 ЛЕТ, 5-6 разр., с опытом работы в ресторане-кафе. З/п: ПОВАР – 1500 р./смена+%; АДМИНИСТРАТОР – 1000 р./смена+%; ГОРНИЧНАЯ – 1000 р./смена+%; ОФИЦИАНТЫ – ВЫСОКАЯ. График 4/4. Проживание и питание бесплатно на территории. 8-919-073-96-88, 8-906-621-43-90.** (№3171)

■ **4-ЧАСОВОЙ РАБОЧИЙ ДЕНЬ.** 79-28-96. (№3188)

■ **РАБОТА ДЛЯ ТЕХ, КОМУ ЗА 40.** 8-915-689-04-35. (№3189)

■ **РАБОТА ДЛЯ АКТИВНЫХ ПЕНСИОНЕРОВ: КАДРОВЫХ РАБОТНИКОВ, ОФ. ЗАПАСА.** Своб. график. 8-920-758-47-81. (№3209)

■ **СОТРУДНИКИ В НОВУЮ ОРГАНИЗАЦИЮ, РЯД ВАКАНСИЙ.** 8-920-758-47-81. (№3210)

■ **ТРЕБ. ПОВАР В СТОЛОВУЮ «ТУЛАГОРГАЗА». З/п достойная. Ул. М. Тореза, 5; 8-950-905-62-67, 8-920-274-70-46.** (№3217, №3218)

■ **АССИСТЕНТ АДМИНИСТРАТОРА НА ПРИЕМ ВХОДЯЩИХ ЗВОНКОВ**, первичная документация. 58-13-62. (№3247)

■ **РАБОТА В ОФИСЕ. 3-4 ЧАСА В ДЕНЬ.** Возможно совмещение. 58-13-62. (№3248)

■ **АССИСТЕНТ РУКОВОДИТЕЛЯ.** Оптовые поставки продуктов питания и бытовой техники. Оформление по ТК РФ. 5-ти дневная рабочая неделя. 8-910-550-61-86. (№3249)

■ **РУК. ОРГАНИЗАЦИИ, ПОМ. РУКОВОДИТЕЛЯ, АДМИНИСТРАТОР, СТАРШИЙ МЕНЕДЖЕР, ПРОДАВЕЦ-КОНСУЛЬТАНТ.** 8-915-787-23-79, 8-952-186-66-15. (№3264)

■ **РАБОТА, ПОДРАБОТКА ДЛЯ ПЕНСИОНЕРОВ.** Гр. 5/2, 12-18 час. 8-915-787-23-79, 8-952-186-66-15, с 9 до 18. (№3265)

■ **ПОДРАБОТКА от 15000 р**. 8-906-624-63-70. (№3288)

■ **ПОМОЩНИК ЭКСПЕДИТОРА В МАГАЗИН ДЕТСКИХ ТОВАРОВ. Разгрузка товара, сбор товара со склада, сборка витринных образцов.** Граф. 5/2. З/п от 20000 р. 8-920-277-59-71, с 10 до 18. (№3333)

■ **В МАГАЗИН ДЕТСКИХ ТОВАРОВ ТРЕБУЕТСЯ ПРОДАВЕЦ-КОНСУЛЬТАНТ.** Граф. сменный. Зарплата от 17000 р. 8-930-893-57-02. Звонить с 10 до 18. (№3334)

■ **ЗАМЕСТИТЕЛЬ РУКОВОДИТЕЛЯ.** 8-953-430-55-60. (№3338)

■ **ОФИС-МЕНЕДЖЕР.** 8-906-621-19-18. (№3339)

■ **АССИСТЕНТ РУКОВОДИТЕЛЯ. Документооборот, решение оргвопросов. Офис.** 8-953-192-00-17. (№3345)

■ **ПОДРАБОТКА 4 ЧАСА В ДЕНЬ.** 8-953-192-00-17. (№3346)

■ **СОТРУДНИКИ В ОФИС. Растущий доход. Карьерный рост.** 8-953-969-90-61. (№3347)

■ **РАБОТА 3-4 часа в день.** 8-953-969-90-61. (№3348)

■ **ОТВЕТСТВЕННЫЙ РУКОВОДИТЕЛЬ НАПРАВЛЕНИЯ ТРЕБУЕТСЯ В ОПТОВУЮ КОМПАНИЮ.** 8-953-187-02-80. (№3351)

■ **ПОМОЩНИК УПРАВЛЯЮЩЕГО.** 8(4872) 588-223. (№3352)

■ **АССИСТЕНТ РУКОВОДИТЕЛЯ.** 8-952-019-64-36. (№3353)

■ **СПЕЦИАЛИСТ С ФУНКЦИЯМИ БУХГАЛТЕРА.** Образование не ниже среднего, можно без опыта работы. 8-953-187-02-80. (№3354)

■ **АССИСТЕНТ АДМИНИСТРАТОРА.** Можно без опыта. График 5/2. 8-910-942-88-58. (№3355)

■ **СЕКРЕТАРЬ-КОНСУЛЬТАНТ. ПРИЕМ ЗВОНКОВ.** Гибкий график. 8(4872) 588-223. (№3356)

■ **РАБОТА В ОФИСЕ.** 79-33-04. (№3357)

■ **СОТРУДНИК С ФУНКЦИЯМИ БУХГАЛТЕРА.** 8-953-422-07-63. (№3358)

■ **ПОМОЩНИК РУКОВОДИТЕЛЯ.** 58-82-33. (№3359)

кредитная аналитика
финансовые консультации
ДЕНЬГИ
С ОБЕСПЕЧЕНИЕМ И БЕЗ
пр-т Ленина, 96, оф. 232
8-910-58-99-222,
570-370, 31-81-03
ООО «Капитал-плюс»

■ **ПОМОЩНИК АДМИНИСТРАТОРА.** 8-920-743-71-05. (№3360)

■ **КРУПНАЯ КОМПАНИЯ ПРОВОДИТ НАБОР СОТРУДНИКОВ.** 8-953-432-80-05. (№3361)

■ **РАБОТА В ОФИСЕ,** гибкий график, высокий доход. 8-960-603-46-35. (№3362)

■ **ДЕЖУРНЫЙ В ОФИС.** 38-48-30. (№3363)

■ **ТРЕБУЮТСЯ СОТРУДНИКИ В ОФИС.** 8-953-432-39-96. (№3364)

■ **РАБОТА. ПРИЕМ ЗВОНКОВ.** 8-950-921-79-28. (№3365)

■ **СОТРУДНИК В ОФИС.** 8-950-912-35-49. (№3366)

■ **ЧАСТИЧНАЯ ЗАНЯТОСТЬ.** 58-13-10. (№3367)

■ **РАБОТА, ПОДРАБОТКА, ГИБКИЙ ГРАФИК.** 8-910-156-79-45. (№3368)

■ **РАБОТА ДЛЯ ПЕНСИОНЕРОВ.** 8-961-265-73-54. (№3369)

■ **РАБОТА ПЕНСИОНЕРАМ.** 8-905-622-99-12. (№3370)

■ **РАБОТА В ОФИСЕ.** 8-953-974-02-54. (№3371)

■ **ПОДРАБОТКА МОЛОДЫМ ПЕНСИОНЕРАМ.** 8-953-428-37-11. (№3372)

■ **ПРИЕМЩИК ЗАКАЗОВ – ПОДРАБОТКА**. 8-953-428-37-05. (№3373)

■ **СОТРУДНИК В ОФИС.** 8-953-428-37-11. (№3374)

■ **ТРЕБУЮТСЯ МОЛОДЫЕ СОТРУДНИКИ В ОФИС, ПОДРАБОТКА**. 8-953-428-37-05. (№3375)

■ **ТРЕБУЕТСЯ СОТРУДНИК С ФУНКЦИЯМИ АДМИНИСТРАТОРА.** 8-950-928-73-44. (№3376)

■ **ЧАСТИЧНАЯ ЗАНЯТОСТЬ.** 8-953-433-34-21. (№3377)

■ **РАБОТА, ПОДРАБОТКА ДЛЯ ПЕНСИОНЕРОВ.** 58-81-53. (№3378)

■ **РАБОТА В ОФИСЕ.** 8-950-917-48-77. (№3379)

■ **ПРИЕМЩИК ЗВОНКОВ.** 58-82-00. (№3380)

■ **ТРЕБУЮТСЯ ОХРАННИКИ. З/п без задержек. Тел.: 8(4872)79-222-7, 8-930-896-51-50.** (СЧ.154ч)

■ **В ЧАСТНЫЙ ПАНСИОНАТ ТРЕБУЮТСЯ СИДЕЛКИ С ОПЫТОМ РАБОТЫ В СФЕРЕ СОЦИАЛЬНОГО ОБСЛУЖИВАНИЯ И/ИЛИ ЗДРАВООХРАНЕНИЯ. Наличие медицинского образования приветствуется. Полная занятость, график работы сменный, официальное трудоустройство, высокая зарплата. Запись на собеседование по тел. 8-915-781-02-26, Ольга Александровна.** (СЧ.161ч)

■ **ТРЕБУЮТСЯ ОХРАННИКИ-КОНТРОЛЕРЫ. Работа в Московской и Тульской области. 2/2, ВАХТА. Бесплатное проживание. З/п 1000 р./день. Тел.: 8-909-264-7570, 8-953-196-1677.** (СЧ.162ч)

■ **САЛОНУ ШТОР «СТИЛЬ» ТРЕБУЕТСЯ МАСТЕР ПО ПОШИВУ ШТОР; ШВЕЯ. 34-15-26, 8-903-658-38-20.** (СЧ.165ч)

Ищу работу

■ **СВАРКА ТРУБ, ЗАБОРОВ, ВОРОТ и др. САНТЕХРАБОТЫ. Большой опыт работы.** 8-920-740-88-66. (№1870)

■ **МОЙКА ОКОН.** 8-953-443-75-83. (№2668)

■ **МАЛЯРНО-ШТУКАТУРНЫЕ РАБОТЫ.** 8-953-183-31-27. (№3297)

■ **НГ, ИНЖ. ГРАФИКА, ЧЕРТЕЖИ.** 8-906-620-95-18. (№3299)

■ **РЕСТАВРАЦИЯ ВАНН ЖИДКИМ АКРИЛОМ ЛЮБОГО ЦВЕТА. УКЛАДКА ЛАМИНАТА.** 8-950-913-88-02. (№3325)

■ **КАМАЗ-43118 ВЕЗДЕХОД, МАНИПУЛЯТОР, 7 ТОНН.** 8-953-434-46-96, 8-910-940-56-89. (№3336)

> Сообщения

■ **БЫСТРЫЕ ДЕНЕЖНЫЕ ЗАЙМЫ.** 8-953-198-95-95. (№2936)

■ **НЕОТЛОЖНАЯ ФИНАНСОВАЯ ПОМОЩЬ в течение 1 часа.** 8-953-96-69-111. (№2934)

■ **СРОЧНАЯ ФИНАНСОВАЯ ПОМОЩЬ.** 58-81-85. (№2935)

■ **БЫСТРАЯ ФИНАНСОВАЯ ПОМОЩЬ за 30 минут. От 18 до 75 лет. От 1 до 500 тыс. р. Быстро и честно. Гарантия 100%. С любой кредитной историей.** 8-960-599-03-88. (№3542)

■ **ЭКСПРЕСС-ЗАЙМ ДО 500000 РУБ. ДЛЯ ЛИЦ 19-63 ЛЕТ. Индивид. подход. Гарантия 100%.** 8-930-897-93-68. (№555)

■ **СРОЧНАЯ ФИНАНСОВАЯ ПОМОЩЬ ВСЕМ ЖИТЕЛЯМ ТУЛЫ И ОБЛ. Максимально быстро.** 8-953-195-24-76. (№556)

■ **СРОЧНЫЕ ЗАЙМЫ ДЛЯ ВСЕХ С УЧАСТИЕМ И БЕЗ УЧАСТИЯ БАНКОВ. ЛЮБЫЕ СУММЫ ЗА 1 ДЕНЬ.** 8-950-915-71-99. (№557)

■ **БЫСТРАЯ ФИНАНСОВАЯ ПОМОЩЬ. Без залога и поручителей, в течение 1 часа.** 8-953-429-57-77. (№1752)

■ **ПОМОЩЬ В ПОЛУЧЕНИИ ЛЮБЫХ КРЕДИТОВ И ЗАЙМОВ. ПРОВЕРКА И КОРРЕКТИРОВАНИЕ КРЕДИТНОЙ ИСТОРИИ. 100%-НОЕ ОДОБРЕНИЕ ПОД ЗАЛОГ НЕДВИЖИМОСТИ. С. Тула, ул. Пирогова, 14-а, оф. 210;** 8 (4872) 38-52-84, 8-920-766-66-46. (№2991)

■ **ЗАЙМЫ ПОД ЗАЛОГ от 4%. ИПОТЕКА клиентам с плохой кредитной историей. Срочный выкуп недвижимости, земли.** 8-967-431-76-78, 71-76-78 (№3035)

■ **СРОЧНЫЙ ЗАЙМ ПОД ЗАЛОГ НЕДВИЖИМОСТИ. Без посредников. Низкий %. Гарантия. Оформление ИПОТЕКИ с любой кредитной историей. Помощь в погашении кредитов, задолженностей по квартплате. Срочный выкуп.** 8-967-431-76-78, 71-76-01. (№3036)

■ **НАЛИЧНЫЕ ЗА 1 ЧАС. БЕЗ ЗАЛОГА до 200000 р. Помощь в погашении кредитов.** 71-76-01, 8-967-431-76-78. (№3037)

■ **ЧАСТНЫЙ КРЕДИТОР даст денег на любые нужды. Помогу оформить ИПОТЕКУ людям с плохой кредитной историей.** 8-967-431-76-78, 71-76-01. (№3039)

■ **ДЕНЬГИ на любые нужды. От 10 000 до 200 000 р. ВЫДАЕМ ВСЕМ БЕЗ ЗАЛОГА. Без посредников. Индивидуальный подход. Выдаем сразу.** 71-76-01, 71-76-78. (№3040)

■ **ДЕНЕЖНЫЕ ЗАЙМЫ ДЛЯ ЖИТЕЛЕЙ ТУЛЫ И ОБЛАСТИ. Любые суммы на любые нужды. Быстро и честно.** 8-953-964-15-44. (№3157)

■ **ЭКСПРЕСС-ЗАЙМ. ЗАЙМЫ ПОД ЗАЛОГ. ПОМОЩЬ В ИПОТЕКЕ. АВТОКРЕДИТОВАНИЕ.** 8-980-724-35-60. (№2870)

■ **ДЕНЕЖНЫЕ ЗАЙМЫ ДЛЯ ВСЕХ от 1 до 800 тыс. руб. Тула и область.** 8-920-272-11-75. (№3014)

■ **ЭКСПРЕСС-ЗАЙМ от 5000 р. до 1000000 р. для жителей Тулы и области.** 8-903-843-70-15. (№3015)

■ **ЗАЙМЫ. Жителям Тулы и области. В течение 1 часа. ВЫДАЕМ ВСЕМ.** 71-76-01, 8-967-431-76-78. (№3038)

■ **РЕШЕНИЕ ФИНАНСОВЫХ ПРОБЛЕМ от 2 до 50 тысяч рублей, от 21 до 65 лет (помощь в погашении кредитов, просрочки в банках и т.д.). Гарантия 100%. Тула и область.** 8-950-920-51-89. (№3054)

■ **ЭКСПРЕСС-ЗАЙМЫ от 10 тыс. р. до 500 тыс. р. Результат за 30 минут, возраст от 18 до 75 лет.** 8-950-901-42-98. (№3158)

■ **БЫСТРАЯ ФИНАНСОВАЯ ПОМОЩЬ В ТЕЧ. ЧАСА без участия банков. Гарантия 100%.** 8-920-770-56-60. (№3179)

■ **ЛЮБАЯ СУММА В ТЕЧ. ЧАСА ПОД ЗАЛОГ. Минимальные %. Гарантия.** 8-920-7-900-800. (№3180)

■ **ПОМОЩЬ В ОФОРМЛЕНИИ ИПОТЕКИ И ЗАЛОГА ЧЕРЕЗ БАНК БЕЗ КРЕДИТНОЙ ХАРАКТЕРИСТИКИ НА СРОК ДО 20 ЛЕТ. 8-920-777-17-18.** (№3181)

■ **ДЕНЬГИ В ТЕЧЕНИЕ 1 ЧАСА ПОД ЗАЛОГ НЕДВИЖИМОСТИ ИЛИ А/М, ОТ 1% ДО 5% СРОКОМ НА 20 ЛЕТ. С любой кредитной историей, 100% сохранность имущества. 8-920-7-500-600, 8-920-770-56-60.** (№3182)

■ **ЛЮБАЯ СУММА В ТЕЧЕНИЕ ЧАСА ПОД ЗАЛОГ. Тула и Тульская обл. Решаем любые проблемные ситуации. Проверка кредитной истории. 8-920-7-900-800.** (№3183)

■ **ДЕНЕЖНЫЕ ЗАЙМЫ ДЛЯ ВСЕХ. ПОМОЩЬ ГАРАНТИРУЕМ от 10000 руб. до 500000 руб.** 8-906-538-69-31. (№3273)

■ **ДЕНЬГИ ПОД ЗАЛОГ, ОТ 1% ДО 5%, ИПОТЕКА.** 8-950-902-67-48, 8-930-896-04-28. (№3383)

> Теле-, видеотехника

Продаю

■ **«ТРИКОЛОР ТВ», «НТВ+» от официального дилера от 8000 руб. Продажа, установка, настройка, ремонт.** 8-920-776-09-99. (№2494)

■ **ТРИКОЛОР, НТВ+, ВГТРК – 10 КАНАЛОВ. ПРОДАЖА, МОНТАЖ, НАСТРОЙКА**. 8-905-62-99-777. (№2712)

■ **АНТЕННЫ – 14 КАНАЛОВ без аб. платы. «ТРИКОЛОР-ТВ», «НТВ+», «ТЕЛЕКАРТА» и др.** 8-910-587-24-17. (№3146)

■ **АНТЕННЫ – 13 КАНАЛОВ бесплатно. «ТРИКОЛОР-ТВ», НТВ+, «РАДУГА-ТВ». Подключение, монтаж. ДОМОФОНЫ, ВИДЕОНАБЛЮДЕНИЕ. Тула, область.** 8-906-539-74-89. (№3293)

> Услуги

Обслуживание торжеств

■ **ТАМАДА, БАЯН, ДИСКОТЕКА.** 36-02-23, 8-910-703-18-03. (№771)

■ **ТАМАДА, ДИДЖЕЙ. ВИДЕО. Недорого**. 8-910-150-14-48, 8-953-958-93-93. (№1950)

■ **ПОЮЩИЕ ВЕДУЩИЕ. ДЕД МОРОЗ И СНЕГУРОЧКА С НОВОГОДНЕЙ СКАЗКОЙ. ДИСКОТЕКА, КРАСОЧНОЕ ШОУ.** 38-58-96, 8-905-625-81-39. (№2012)

■ **ХАРИЗМАТИЧНЫЙ ПОЮЩИЙ ДЕД МОРОЗ С НОВОГОДНЕЙ СКАЗКОЙ. ОРИГИНАЛЬНЫЕ ТОСТЫ, ВЕСЕЛЫЕ ИГРЫ, ДИСКОТЕКА.** 57-00-69, 8-953-953-31-10. (№2029)

■ **ВИДЕОСЪЕМКА. РАБОТА НА ТВ. СВАДЬБЫ, ЮБИЛЕИ, ВЫПУСКНЫЕ. Качественно. Разумные цены. САЙТ: svadbavideomoskva.ru** 79-30-50, 8-920-277-59-77. (№2662)

■ **Обаятельный ВЕДУЩИЙ ТОРЖЕСТВ ПРОВЕДЕТ СВАДЬБЫ, ЮБИЛЕИ И ВЫПУСКНЫЕ. svadbatamadamoskva.ru** 79-30-50, 8-920-277-59-77. (№2663)

■ **НАСТОЯЩАЯ СНЕГУРОЧКА.** 8-960-618-43-59. (№3389)

■ **ДЕД МОРОЗ, СНЕГУРОЧКА.** 8-905-627-54-43. (№3390)

ПАМЯТНИКИ
ДАНИЛА-МАСТЕР
КАМНЕОБРАБАТЫВАЮЩАЯ ФАБРИКА
скидка 20%
+ портрет, рисунки, текст
БЕСПЛАТНО!
74-03-39
Советская, 17 б
за магазином "Технопарк"
www.danila-master.ru
ООО «ДАНИЛА-МАСТЕР-ТУЛА»

ООО «ПАМЯТЬ»
СТАЖ РАБОТЫ БОЛЕЕ 20 ЛЕТ
■ Выполняем КАЧЕСТВЕННОЕ ОБСЛУЖИВАНИЕ похорон от оформления до захоронения
■ Вызов специалиста на дом КРУГЛОСУТОЧНО ■ СОХРАНЕНИЕ ТЕЛ УСОПШИХ
■ ОФОРМЛЕНИЕ всех необходимых документов ■ Вызов бальзаматора на дом
■ ПРЕДОСТАВЛЕНИЕ КАТАФАЛЬНОГО ТРАНСПОРТА ■ Профессиональное РЫТЬЕ МОГИЛ
■ Одевание, обмывание, БАЛЬЗАМИРОВАНИЕ ■ ПРЕДОСТАВЛЕНИЕ ТРАУРНОГО ЗАЛА
■ ПЕРЕВОЗКА ГРУЗА 200 по России и странам СНГ и офрмление необходимых документов
■ ЭЛИТНЫЕ ГРОБЫ ■ Массивы сосны, бука, дуба
■ Возможна ДОСТАВКА на заказ
■ ПАМЯТНИКИ ■ ОГРАДЫ ■ ДОСТАВКА ■ УСТАНОВКА
СКИДКА от 10%
Скидка действует на момент публикации.
Тула, ул. Галкина, 7. E-mail: pamyt58@mail.ru
Тел.: 38-43-62, 8-905-115-37-75, 8-903-840-43-62
КРУГЛОСУТОЧНО

■ **ТАМАДА, ДИСКОТЕКА, ВИДЕО. Наш сайт: www.tulaprazdnik.ru** 41-94-54, 8-920-277-48-34. (№3859)
■ **ВИДЕО-ФОТО. ТАМАДА. ДЕТСКИЕ ПРАЗДНИКИ.** 47-12-00, 8-905-620-97-94. (№3948)
■ **ОБАЯТЕЛЬНАЯ ТАМАДА. ПРОФЕССИОНАЛЬНЫЙ МУЖСКОЙ И ЖЕНСКИЙ ВОКАЛ. ДИСКОТЕКА. www.tamada71.ru** 28-56-46, 45-88-68, 8-920-275-14-62, 8-920-275-14-55. (№4255)
■ **НЕДОРОГО ВИДЕО и ФОТОСЪЕМКА. ТАМАДА. Показ образцов.** 8-905-113-03-44. (№1951)
■ **СВАДЕБНЫЙ ФОТОГРАФ КРАСИВО И НЕДОРОГО ЗАПЕЧАТЛИТ ПРИЯТНЫЕ МОМЕНТЫ ВАШЕЙ ЖИЗНИ.** 8-910-553-90-95. (№2360)

■ **СВАДЬБЫ, БАНКЕТЫ, КОРПОРАТИВЫ. ВЕДУЩИЕ, МУЗЫКАНТЫ И ДИСКОТЕКА. ВЕСЕЛО, ЯРКО, ПРОФЕССИОНАЛЬНО. 8-909-262-44-18.** (№2575)

■ **ТАМАДА ТАТЬЯНА ОТЛИЧНО ПРОВЕДЕТ ВАШЕ ТОРЖЕСТВО. ВОКАЛ, АККОРДЕОН, ДИСКОТЕКА, ОТЛИЧНЫЕ КОНКУРСЫ и др.** 8-906-532-06-55. (№2664)
■ **ФОТО-, ВИДЕОСЪЕМКА.** 8-953-430-70-66. (№2973)
■ **ПОЮЩИЙ ВЕДУЩИЙ ТОРЖЕСТВ. ЖИВОЙ ЗВУК. КЛАВИШНЫЕ, ВОКАЛ, ДИСКОТЕКА, СВЕТ, БАЯН, КОНКУРСЫ. ТУЛА, ОБЛАСТЬ.** 8-920-274-44-33, 8-953-967-67-90. (№2979)
■ **ТАМАДА. ДИСКОТЕКА, ВОКАЛ. БАЯН.** 23-86-05, 8-905-116-73-05. (№3012)
■ **ПРОФЕССИОНАЛЬНАЯ ЦИФРОВАЯ ВИДЕО и ФОТОСЪЕМКА СВАДЕБ, ТОРЖЕСТВ. Недорого.** 8-905-623-55-66. (№3028)
■ **ВИДЕО и ФОТОСЪЕМКА. МОНТАЖ.** 8-909-261-91-83. (№3292)
■ **ПРОФЕССИОНАЛЬНАЯ ФОТО-, ВИДЕОСЪЕМКА, МОНТАЖ. Высокое качество, низкие цены.** 34-94-18, 8-962-273-11-17. (№3317)

Ремонт бытовой техники

■ **РЕМОНТ ШВЕЙН. МАШИН. Гарант. 31-06-28.** (№2915)
■ **СРОЧНЫЙ РЕМОНТ СТИРАЛЬНЫХ, ПОСУДОМОЕЧНЫХ МАШИН и ХОЛОДИЛЬНИКОВ. Гар. 1 г.** 38-47-21, 8-903-840-47-21. Сергей. (№3119)
■ **СРОЧНЫЙ РЕМОНТ СТИРАЛЬНЫХ МАШИН НА ДОМУ. Гарантия. Низкие цены.** 8-910-700-33-82. (№3558)
■ **РЕМОНТ СТИРАЛЬНЫХ МАШИН: INDESIT, ARISTON, BOSCH, SAMSUNG, LG, ELECTROLUX, ZANUSSI ПРОФ. МАСТЕРАМИ В ДЕНЬ ВЫЗОВА. Качество. Гарантия.** 45-48-97, 8-910-945-85-69. (№4115)

■ **«ИНОТЕХНИКА». РЕМОНТ СТИРАЛЬНЫХ МАШИН ВСЕХ МАРОК. СРОЧНЫЙ ВЫЕЗД. Низкие цены. Гарантия. Квитанция. 38-58-50, 8-920-747-63-24.** (№4116)

■ **МАСТЕР ПО РЕМОНТУ СТИРАЛЬНЫХ МАШИН. Качественно, с гарантией.** 8-953-426-82-83. (№4117)
■ **РЕМОНТ СТИРАЛЬНЫХ МАШИН НА ДОМУ, в удобное для вас время. Недорого. Гарантия.** 79-24-10. (№4142)
■ **РЕМОНТ СТИРАЛЬНЫХ МАШИН НА ДОМУ. Пенсионерам скидки до 30.12.14. Квитанция.** 8-953-423-82-82. (№4234)

■ **СТИРАЛЬНЫХ МАШИН-АВТОМАТОВ РЕМОНТ И ПОДКЛЮЧЕНИЕ на дому у заказчика. Без вых. Гарантия. Квитанция. Тула, обл. 24-15-15, 8-920-276-95-11.** (№4347)

■ **НЕДОРОГОЙ РЕМОНТ ХОЛОДИЛЬНИКОВ и СТИР. МАШИН. ОПЕРАТИВНО. Гарантия. Без вых.** 38-43-96. (№372)

■ **«ХОУМСЕРВИС»: РЕМОНТ СТИРАЛЬНЫХ МАШИН, ХОЛОДИЛЬНИКОВ ВСЕХ МАРОК. Витрины, лари, СВЧ-ПЕЧИ, ЭЛ/ДУХОВКИ. Тула, область. Гарантия. Квитанция. Без вых. 24-03-38, 8-910-941-36-88.** (№2087)

■ **РЕМОНТ ВОДОНАГРЕВАТЕЛЕЙ, ХОЛОДИЛЬНИКОВ, СТИРАЛЬНЫХ, ПОСУДОМОЕЧНЫХ МАШИН, ГАЗОВЫХ И ЭЛЕКТРОПЛИТ, ДУХОВОК И ВАРОЧНЫХ ПОВЕРХНОСТЕЙ, СВЧ-ПЕЧЕЙ, КУЛЕРОВ.** 8-905-114-82-06, 8-953-434-27-03, 8 (4872) 58-66-85. (№2841)
■ **ПРОФ. РЕМОНТ и ПОДКЛЮЧЕНИЕ АВТОМАТ. СТИР. МАШ. ВЯТКА, ARDO, INDESIT, ARISTON, ZANNUSI, BOSCH, SAMSUNG и т.п. на дому.** Тел. 58-02-40, 42-29-40, 8-903-035-89-12. (№2955)
■ **КАЧЕСТВ. РЕМОНТ ХОЛОД., в т.ч. СТИНОЛ, INDESIT, АТЛАНТ, BEKO, VESTEL и др. ЗАМЕНА РЕЗИНЫ. ВСЕ ВИДЫ.** 58-02-40, 42-29-40, 8-903-035-89-12. (№2956)
■ **СРОЧНЫЙ РЕМОНТ СТИР. МАШ. И ХОЛОД. ВСЕХ МОДЕЛЕЙ.** 8-953-961-86-90. (№2957)
■ **СРОЧНЫЙ РЕМОНТ ХОЛОДИЛЬНИКОВ ВСЕХ МАРОК НА ДОМУ. ЛЮБАЯ СЛОЖНОСТЬ. Цены низкие. Гарант. Вызов бесплатно до 31.12.14. Без вых.** 38-50-69, 8-903-840-50-69. (№3070)

■ **РЕМОНТ СТИРАЛЬНЫХ МАШИН. Качественно, быстро. Гарантия. Недорого. Скидка 20% до 10.10.14. 8-953-963-54-71, 58-88-09.** (№3153)

■ **ПКФ «ЕВРОТЭН»: РЕМОНТ СТИРАЛЬНЫХ МАШИН И ХОЛОДИЛЬНИКОВ ВСЕХ МАРОК. Тула, область. Гарантия. Низкие цены. Без вых. 25-22-19, 8-962-274-74-30.** (№3329)

■ **СРОЧНЫЙ РЕМОНТ ХОЛОДИЛЬНИКОВ И СТИРАЛЬНЫХ МАШИН.** 8-906-536-69-62. (№2859)
■ **РЕМОНТ ХОЛОДИЛЬНИКОВ, в т.ч. СТИНОЛ. Гарант.** 44-13-85. (№3017)
■ **РЕМОНТ ХОЛОДИЛЬНИКОВ У ВАС ДОМА. Гарант.** 38-55-13. (№3018)

■ **СРОЧНЫЙ РЕМОНТ ХОЛОДИЛЬНИКОВ НА ДОМУ. Стаж. Гарант. Качество. Тула, область.** 8-905-624-45-33. (№3164)
■ **СРОЧНЫЙ РЕМОНТ ХОЛОДИЛЬНИКОВ И СТИР. МАШИН.** 26-07-65, 8-906-536-69-62. (№2860)
■ **РЕМОНТ ХОЛОДИЛЬНИКОВ И СТИРАЛЬНЫХ МАШИН на дому по Туле и области. Гарантия. Качество.** 8-920-748-59-39. (№3211)
■ **РЕМОНТ ХОЛОДИЛЬНИКОВ АТЛАНТ, СТИНОЛ, ИНДЕЗИТ и др. ЗАМЕНА РЕЗИНЫ. Гарантия. Удобное время. Тула, область. Вызов 200 р. до 31.12.14.** 8-950-912-95-68. (№3304)
■ **РЕМОНТ ИМП. СТИР. МАШИН-АВТ. от 300 руб. Гарантия до 3 лет. Квитанция.** 26-53-02, 8-910-941-85-50, 8-906-626-53-02. (№3311)
■ **РЕМОНТ СТИРАЛЬНЫХ МАШИН INDESIT, ARDO, BOSCH, ZANUSSI и др. РЕДКИЕ ЗАПЧАСТИ В НАЛИЧИИ И НА ЗАКАЗ. ЦЕНА И КАЧЕСТВО ВАС ПОРАДУЮТ.** 38-57-20, 8-903-840-57-20. (№3330)

■ **«ТЕХСЕРВИС»: РЕМОНТ СТИРАЛЬНЫХ МАШИН, ХОЛОД., СВЧ ARDO, INDESIT, BOSCH, ELECTROLUX и др. Тула, область. Без вых. 38-57-20, 8-903-840-57-20.** (№3331)

■ **МАСТЕРСКАЯ ПРОИЗВОДИТ РЕМОНТ ВСЕХ ТИПОВ СТИРАЛЬНЫХ МАШИН, ПЫЛЕСОСОВ, ХОЛОДИЛЬНИКОВ и МИКРОВОЛНОВЫХ ПЕЧЕЙ. Ул. Кауля, 16; тел.: 37-30-23, 70-21-13.** (СЧ.148ч)

Ремонт ТВ, компьютеров. Интернет

■ **«ЦЕНТР КОМПЬЮТЕРНОЙ ПОМОЩИ». СРОЧНЫЙ РЕМОНТ НОУТБУКОВ, КОМПЬЮТЕРОВ, ПЛАНШЕТОВ, ЖК-МОНИТОРОВ, ПРИНТЕРОВ. УДАЛЕНИЕ ВИРУСОВ, УСТАНОВКА АНТИВИРУСА. Интернет, Wi-Fi. РАЗБИТ ЭКРАН?? ЗАЛИТ НОУТБУК?? Замена дисплеев (экранов), клавиатур. 1С:Предприятие. ТУЛА, ОБЛАСТЬ. КРУГЛОСУТОЧНО! ВЫЕЗД! БЕЗ ВЫХОДНЫХ! 35-09-67, 8-920-762-18-63.** (№169, №3393, №3394)

■ **ПРОФ. РЕМОНТ ТЕЛЕВИЗОРОВ (ЭЛТ, ЖК, ПЛАЗМА и др.) на дому. Добросовестно. Гарантия. Низкие цены. Вызов беспл., любой р-н, без вых.** Подр. по т.: 37-66-37, 40-42-33, 8-920-277-97-99. (№3724)
■ **РЕМОНТ ТВ. Гарант. 2 г. по квит. Стаж 30 л. Свидет-во ЦСМ.** 38-55-15, 26-23-72; **Глушанки-центр** 8-953-186-34-43. (№4055)
■ **ПРОФ. РЕМОНТ ТВ. УСТ. ТРИКОЛОР. Кач., гарантия, любой р-н.** 8-920-741-73-44. (№2092)
■ **РЕМОНТ ТВ с гарантией. Тула и область.** 34-92-11, 8-910-943-7408. (№2124)

■ **КВАЛИФ. РЕМОНТ ТЕЛЕ– (в т.ч. ЖК), ВИДЕО– и пр. АУДИОАППАРАТУРЫ (и муз. центров). Гарантия. Низкие цены. Вызов беспл. 42-03-75, 8-920-276-63-90.** (№3212)

■ **ПРОФЕССИОНАЛЬНЫЙ РЕМОНТ ТЕЛЕВИЗОРОВ. Низкие цены, гарантия.** 45-41-59, 8-903-843-79-88. (№2162)
■ **РЕМОНТ КОМПЬЮТЕРОВ.** 8-920-755-71-00. (№2807)
■ **РЕМОНТ ПО НИЗКИМ ЦЕНАМ ЛЮБЫХ ТЕЛЕВИЗОРОВ.** 38-54-44. (№2845)
■ **КОМПЬЮТЕРНАЯ ПОМОЩЬ. Качественно, недорого.** 8-953-954-27-67. (№2868)
■ **НЕДОРОГОЙ РЕМОНТ ТЕЛЕВИЗОРОВ, в т.ч. ЖК и ПЛАЗМА. Ремонт и подбор ПУЛЬТОВ ДУ. Недорого. Тула и обл.** 42-32-18, 8-920-276-71-48. (№3067)
■ **КОМПЬЮТЕРНЫЙ МАСТЕР. УСТАНОВКА ПО. НАСТРОЙКА ИНТЕРНЕТА и др.** 8-953-955-22-55. (№3142)
■ **НЕДОРОГОЙ РЕМОНТ ТЕЛЕВИЗОРОВ ВСЕХ МАРОК.** 37-66-57. (№3216)
■ **ВСЕ РАЙОНЫ+ОБЛ.: ТЕЛЕМАСТЕР – РЕМОНТ, НАСТРОЙКА, УСТАНОВКА ТРИКОЛОР И ЦИФР. ТВ. Стаж 30 лет. Гарант.** 35-92-38, -953-968-73-73. (№3279)
■ **ТУЛЬСКИЙ ЦЕНТР КОМПЬЮТЕРНОЙ ПОМОЩИ: РЕМОНТ, УСТАНОВКА ЛЮБЫХ ПРОГРАММ, ИНТЕРНЕТА. АНТИВИРУСЫ. ГАРАНТИЯ НА РАБОТУ.** 8-920-277-35-39, 46-34-39. (№3318)
■ **РЕМОНТ МУЗ. ЦЕНТРОВ, DVD, ТВ.** 21-21-09, 8-910-559-32-24. (№3342)
■ **РЕМОНТ КОМПЬЮТЕРОВ и НОУТБУКОВ СРОЧНО, недорого. 35-09-67.** (№3391)
■ **1С:ПРЕДПРИЯТИЕ. ПРОДАЖА, НАСТРОЙКА. 35-09-67.** (№3392)

Сантехуслуги

■ **ГИДРОМАСТЕР: ВОДОПРОВОД, ОТОПЛЕНИЕ, КАНАЛИЗАЦИЯ, СЧЕТЧИКИ, установка приборов. Выезд в день обращения.** 79-30-44, 8-953-427-58-58. (№3600)
■ **САНТЕХРАБОТЫ. Гарантия. Качество.** 35-49-42, 33-42-63. (№4233)

■ **САНТЕХРАБОТЫ любой сложности: отопление, водопровод (оцинковка, полипропилен), приборы, канализация; эл/сварочные работы.** 24-03-61, 8-903-421-84-84. (№2095)
■ **УСТАНОВКА СЧЕТЧИКОВ С ОФИЦ. РЕГИСТР. ЗАМЕНА ТРУБОПРОВОДА, СТОЯКОВ, РАДИАТОРОВ, КАНАЛИЗАЦИИ. УСТ. ПОЛОТЕНЦЕСУШИТЕЛЕЙ, ВАНН, СМЕСИТЕЛЕЙ, УНИТАЗОВ. ОТОПЛЕНИЕ В ЧАСТНОМ ДОМЕ. Недорого. Гар. качества. Опыт работы 15 лет.** 8-950-904-86-13. (№2615)
■ **УСТАНОВКА САНТЕХПРИБОРОВ, ЗАМЕНА ТРУБ. ОТОПЛЕНИЕ. МЕЛКИЕ РАБОТЫ.** 26-17-34, 8-961-264-46-19. (№2641)
■ **ЗАМЕНА ТРУБ, УСТАНОВКА САНТЕХПРИБОРОВ И СЧЕТЧИКОВ.** 58-52-75. (№2648)
■ **ОТОПЛЕНИЕ, ВОДОСНАБЖЕНИЕ, КАНАЛИЗАЦИЯ. Монтаж внутренних и наружных систем. УСТАНОВКА САНТЕХПРИБОРОВ, ДОСТАВКА. Гарантия. Опыт.** 79-10-44, 8-920-277-91-20. (№3207)
■ **САНТЕХРАБОТЫ – ВЕСЬ СПЕКТР. МЕЛКИЙ РЕМОНТ. Скидка по карте «Забота».** 38-51-68, 8-905-622-33-32. (№3208)
■ **САНТЕХНИКА ЗА 1 ДЕНЬ: унитаз и др. ТУАЛЕТ, ВАННАЯ «ПОД КЛЮЧ».** 39-37-28, 8-920-751-53-16. (№3223)
■ **УСТАНОВКА СЧЕТЧИКОВ С РЕГИСТРАЦИЕЙ (ПРИ ЗАМЕНЕ ТРУБ УСТАНОВКА БЕСПЛАТНО). ЗАМЕНА РАДИАТОРОВ, СТОЯКОВ и др. Недорого. надежно. Опыт 15 лет.** 49-51-29, 8-953-965-1005. (№3328)
■ **ВОССТАНОВЛЕНИЕ ЭМАЛЕВОГО ПОКРЫТИЯ ВАНН.** 34-76-03, 8-950-916-43-78. (№4385, №3278)
■ **САНТЕХРАБОТЫ. Делаем все. НЕДОРОГО. С ГАРАНТИЕЙ.** 8-953-421-11-11. (№2084)
■ **ЗАМЕНА БАТАРЕЙ. БЫСТРО. КАЧЕСТВЕННО.** 793-193. (№2085)

■ **САНТЕХРАБОТЫ: ЗАМЕНА ТРУБ, РАДИАТОРОВ. СВАРОЧНЫЕ РАБ. 38-47-32, 8-953-420-63-23.** (№2231)

■ **САНТЕХРАБОТЫ любой сложности, СВАРОЧНЫЕ РАБ. НАТЯЖНЫЕ ПОТОЛКИ. ОТДЕЛКА КВАРТИР «ПОД КЛЮЧ». 38-44-67, 8-910-7000-437.** (№2232)

■ **САНТЕХРАБОТЫ. ГАЗОСВАРКА. ОТДЕЛОЧНЫЕ РАБОТЫ. Гарантия. Стаж 15 лет.** 8-953-442-43-74. (№2495)
■ **ВАННА В ВАННУ. УСТАНОВКА АКРИЛОВЫХ ВКЛАДЫШЕЙ ЗА 2,5 ЧАСА. САНТЕХНИКА, КАНАЛИЗАЦИЯ.** 30-05-34, 8-906-539-69-05. (№2695)
■ **НОВАЯ ЖИЗНЬ ВАННЫ. РЕСТАВРАЦИЯ ВАННЫ ЗА 2 ЧАСА НАЛИВНЫМ АКРИЛОМ. Гарантия. САНТЕХУСЛУГИ ЛЮБОЙ СЛОЖНОСТИ.** 8-960-600-11-66. (№2696)
■ **САНТЕХРАБОТЫ.** 8-906-625-89-88. (№2741)
■ **САНТЕХРАБОТЫ.** 8-905-623-58-77. (№2742)
■ **САНТЕХРАБОТЫ ПРИ ТЕКУЩЕМ РЕМОНТЕ: ЗАМЕНА ВОДОПРОВОДА, СТОЯКОВ, БАТАРЕЙ. ИНДИВИД. ОТОПЛ. УСТАН. СЧЕТЧИКОВ. Быстро, качественно, с гарантией.** 8-953-180-12-47. (№2936)
■ **САНТЕХРАБОТЫ. СЧЕТЧИКИ.** 79-33-51. (№2959)
■ **РЕСТАВРАЦИЯ ВАНН ПО НОВОЙ ТЕХНОЛОГИИ «НАЛИВНАЯ ВАННА» (жидким акрилом). Выезд в область.** 8-953-438-88-26, 8-952-018-42-42. (№2980, №3290)
■ **ПРОФЕССИОНАЛЬНАЯ ПРОЧИСТКА КАНАЛИЗАЦИОННЫХ ТРУБ ДАВЛЕНИЕМ ВОДЫ. ДОСТАВКА ВОДЫ. Гарантия.** 8-903-845-55-25, 39-32-85. (№3032)

■ **САНТЕХРАБОТЫ ДЕШЕВО, БЫСТРО, КАЧЕСТВЕННО, с уверенной гарантией. Монтаж наружного водопровода и канализации любых диаметров. Замена водопровода, канализации, стояков, батарей и отопления целиком. Установка любых сантехприборов. Сантехработы в частном секторе в городе и области. Электрогазосварочные работы. При больших объемах – значительные скидки. сантехник-в-туле.рф 58-02-44, 8-953-44-00-222.** (№3066)

■ **ЭМАЛЕВОЕ ПОКРЫТИЕ ванн.** 47-33-23, 8-910-155-89-77. (№3202)
■ **УСТАНОВКА ВОДОСЧЕТЧИКОВ С ОПЛОМБИРОВКОЙ и РЕГИСТРАЦИЕЙ в УК. Пенсионерам скидки до 31.12.14. Договор, гарантия.** 58-90-40, 8-963-933-73-33. (№3275)
■ **САНТЕХРАБОТЫ ЛЮБОЙ СЛОЖНОСТИ.** 8-960-610-42-55. (№3282)

■ **ООО «ТУЛЬСКИЙ САНТЕХНИК». УСТАНОВКА СЧЕТЧИКОВ С ОФИЦ. РЕГИСТР. ЗАМЕНА ТРУБОПРОВОДА, СТОЯКОВ, РАДИАТОРОВ, КАНАЛИЗАЦИИ, ВАНН, УНИТАЗОВ. ОТОПЛЕНИЕ В ЧАСТНОМ ДОМЕ. Работаем по договору. Гар. качества. Опыт работы 10 лет. 8 (4872) 70-14-05, 8-953-950-9555.** (СЧ.153ч)

Строительство и ремонт

■ **ЭЛЕКТРИК.** 8-915-690-86-90. (№4177)
■ **ЗАБОРЫ, ПРОФЛИСТ, СЕТКА-РАБИЦА. ТЕПЛИЦЫ.** 73-06-06, 8-960-597-37-29. (№2200)
■ **ПРОФ. ЭЛ/ПРОВОДКА. Тула и область.** 42-88-84, 8-905-115-25-78. (№2416)
■ **ЭЛ/МОНТАЖНЫЕ РАБОТЫ: ЗАМЕНА ЭЛ/ПРОВОДКИ, ЭЛ/ТОЧЕК. Помощь в подборе и закупке материалов. Добросовестно.** 8-961-263-15-43. (№2633)
■ **ПОКЛЕЙКА СТЕН, ПОТОЛКОВ. ПОКРАСКА.** 58-27-88. (№2649)
■ **КРОВЛЯ. РЕМОНТ, ОТДЕЛКА «ПОД КЛЮЧ». Договор, сроки.** 79-10-70, 8-920-277-56-90. (№2726)

■ **СРОЧНЫЙ ВЫЗОВ ЭЛЕКТРИКА. Качество. Гарантия. 8-930-89-27-111.** (№2863)

■ **СТРОИТЕЛЬСТВО. ОТДЕЛКА. ВСЕ ВИДЫ КРОВЛИ, ЗАБОРЫ. «ПОД КЛЮЧ».** 79-10-70, 8-920-277-56-90. (№2728)
■ **ЭЛЕКТРИК, стаж 36 лет.** 8-910-945-18-04. (№2940)
■ **ОБИВКА И УТЕПЛЕНИЕ ДВЕРЕЙ. ВРЕЗКА ЗАМКОВ. Качественно. Недорого. Квитанция.** 8-909-260-28-94, 8-950-915-07-68. (№3203)
■ **РЕМОНТ КВАРТИР ОТ МЕЛКОГО ДО БОЛЬШОГО. ШТУКАТУРКА ОТКОСОВ. Доставка материалов.** 8-953-183-31-27. (№3295)
■ **ПОКЛЕЙКА ОБОЕВ, ШПАКЛЕВКА, ОБЛИЦОВКА ПЛИТКОЙ и др.** 8-953-971-89-46. (№3296)

■ **КРОВЕЛЬНЫЕ РАБОТЫ: МЕТАЛЛОЧЕРЕПИЦА, ПРОФЛИСТ, ШИФЕР, МЯГКАЯ КРОВЛЯ, ОНДУЛИН. ЛЮБЫЕ ОБЪЕМЫ. ТУЛА И ОБЛАСТЬ. Рассрочка, договор. http://root-71.ru/. 31-34-17, 8-906-535-85-60.** (№3349)

■ **НАТЯЖНЫЕ ПОТОЛКИ. Быстро, качественно, дешево.** 8-953-427-18-86. (№2079)
■ **БАЛКОН. ОТДЕЛКА и УТЕПЛЕНИЕ. Дерево и ПВХ.** 38-59-42, 8-953-436-22-22. (№2128)
■ **МАЛЯРНЫЕ РАБОТЫ. ВЫРАВНИВАНИЕ СТЕН, ОТКОСОВ, ПОТОЛКОВ, ШПАКЛЕВКА. ОБОИ. ЛАМИНАТ.** 34-18-42, 8-905-117-48-80. (№2147)
■ **УКЛАДКА ЛАМИНАТА.** 79-34-13. (№2164)
■ **РЕМОНТНО-ОТДЕЛОЧНЫЕ РАБОТЫ.** 79-34-13. (№2165)
■ **ОБЛИЦОВКА ПЛИТКОЙ.** 8-950-900-85-90. (№2281)
■ **ДВЕРИ МЕТ. и ДЕРЕВ., ЗАМКИ, РУЧКИ: УСТАНОВКА, ВСКРЫТИЕ, РЕМОНТ.** 8-920-762-82-99. (№2350)
■ **МАЛЯРНЫЕ РАБОТЫ. ШПАКЛЕВКА. ОБОИ. ПОТОЛОЧНЫЙ ПЛИНТУС.** 8-920-745-02-63. (№2470)
■ **СНОС ВЕТХОГО ЖИЛЬЯ. РАСЧИСТКА УЧАСТКА. ПОКОС ТРАВЫ. ВЫРУБКА ДЕРЕВЬЕВ. ЗЕМЛЯНЫЕ РАБОТЫ. ВЫВОЗ МУСОРА.** 8-953-422-23-03. (№2643)
■ **ОТДЕЛКА КВАРТИР, ДОМОВ, ОФИСОВ.** 8-953-198-13-52. (№2644)
■ **РЕМОНТ КРОВЛИ: ДОМА, ДАЧИ, ГАРАЖИ.** 8-953-198-13-52. (№2645)
■ **ПОЛНЫЙ СПЕКТР СТРОИТ. РАБОТ: МОНТАЖНЫЕ, ШТУКАТ.-МАЛЯРН., ЭЛЕКТРИКА, КРОВЕЛЬН., СВАРОЧН. и РЕМОНТ «ПОД КЛЮЧ». Добросовестно, недор.** 38-48-75, 8-920-277-56-90. (№2725)
■ **ЭЛЕКТРИКА ОТ и ДО.** 71-66-24, 8-905-111-82-00. (№2732)
■ **ОБОИ. ШТУКАТУРКА. ПОКРАСКА.** 8-953-968-02-53. (№2743)
■ **ПРОФЕССИОНАЛЬНЫЙ МОНТАЖ, РЕМОНТ ЭЛЕКТРОПРОВОДКИ. ЗАМЕНА ВЫКЛ., РОЗЕТОК и прочее. Тула и область. Качество.** 8-920-742-38-94. (№2830)
■ **ДЕРЕВЯННЫЕ и МЕТАЛЛИЧЕСКИЕ ДВЕРИ фабричного производства: продажа, доставка, установка.** 38-50-57, 8-920-275-26-36. (№2869)
■ **КРОВЕЛЬНЫЕ, ОТДЕЛОЧНЫЕ, СВАРОЧНЫЕ и ДР. РАБОТЫ. ШУМО-, ГИДРОИЗОЛ. Гарантия.** 38-48-75, 8-920-277-56-90. (№2727)
■ **НАСТИЛ ЛАМИНАТА, ЛИНОЛЕУМА, ПОКЛЕЙКА ОБОЕВ.** 41-84-43, 8-903-037-01-80. (№2902)
■ **ПОКЛЕЙКА СТЕН, ПОТОЛКОВ. ПОКРАСКА.** 46-19-21. (№2960)
■ **РЕМОНТНО-ОТДЕЛОЧНЫЕ РАБОТЫ.** 79-34-13. (№2969)
■ **ОБЛИЦОВКА ПЛИТКОЙ, САНТЕХРАБОТЫ. ШТУКАТУРКА. ЭЛЕКТРИКА. Стаж. Качество.** 45-11-62, 8-920-273-34-03. (№2970)
■ **РЕМОНТ И УСТРОЙСТВО КРОВЕЛЬ КРУГЛЫЙ ГОД, УТЕПЛЕНИЕ И ОТДЕЛКА ФАСАДОВ.** 8-953-421-58-54. (№3010)
■ **РЕМОНТ КВАРТИР. Доставка материалов. Недорого, качественно.** 8-930-89-33-555. (№3044)
■ **КАПИТАЛЬНЫЙ РЕМОНТ ВАШЕЙ КВАРТИРЫ. СЖАТЫЕ СРОКИ, РАЗУМНАЯ ЦЕНА.** 8-920-744-08-64. (№3045)

■ **ЭЛЕКТРИК: ЗАМЕНА ЭЛ/ПРОВОДКИ, ШТРОБЛЕНИЕ БЕЗ ПЫЛИ, УЗКИЕ ШТРОБЫ, КОРОТКИЕ СРОКИ. ПЕРЕНОС РОЗЕТОК, УСТРАНЕНИЕ КЗ, ОБРЫВОВ (локатор). ЗАМЕНА СЧЕТЧИКОВ, АВТОМАТОВ. ТВ, ИНТЕРНЕТ-КАБЕЛИ. Договор, гарантия! 8-950-902-11-11.** (№3055)

■ **ОТДЕЛКА ДОМОВ, КВАРТИР, ОФИСОВ, ВАННЫХ КОМНАТ «ПОД КЛЮЧ».** 8-920-792-56-01, 40-03-56. (№3061)
■ **БАЛКОННАЯ ПЛИТА. РЕМОНТ, ИЗГОТОВЛЕНИЕ, РАСШИРЕНИЕ. ЕСЛИ НЕТ – СДЕЛАЕМ. Проект, лицензия. 20 лет на рынке.** 8-920-745-12-09. (№3119)
■ **БАЛКОНЫ. ОБШИВКА.** 8-920-745-12-09. (№3120)
■ **ПАВИЛЬОНЫ. КИОСКИ.** 8-920-745-12-09. (№3121)
■ **ЗАБОРЫ. ВОРОТА. КАЛИТКИ.** 8-920-745-12-09. (№3123)
■ **РЕМОНТ СТАРЫХ БАЛКОНОВ. ПЕРЕДЕЛКА В ЖИЛУЮ КОМНАТУ.** 8-920-745-12-09. (№3124)
■ **ВАННЫЕ КОМНАТЫ и ТУАЛЕТЫ «ПОД КЛЮЧ». СВОЙ МАГАЗИН КЕРАМИЧЕСКОЙ ПЛИТКИ: пр. Ленина, 167, пав. №3 (строительный рынок «Слобода»).** 8-950-909-39-85. (№3151)
■ **БАЛКОНЫ и ЛОДЖИИ «ПОД КЛЮЧ». ОСТЕКЛЕНИЕ и ОТДЕЛКА ЛЮБОЙ СЛОЖНОСТИ. Вызов замерщика бесплатно.** 8-953-427-73-33. (№3152)
■ **ТУАЛЕТ, ВАННАЯ «ПОД КЛЮЧ».** 39-37-28, 8-920-751-53-16. (№3224)

■ **ОТКОСЫ ШТУКАТУРЕННЫЕ.** 8-920-275-66-18. (№3276)
■ **ОБЛИЦОВКА ПЛИТКОЙ.** 38-50-48. (№3283)
■ **МАЛЯР. РЕМОНТ.** 8-980-726-90-43. (№3286)
■ **КРОВЕЛЬНЫЕ РАБОТЫ. ЗАБОРЫ. ВОРОТА.** 8-950-914-01-25. (№3291)
■ **ОБЛИЦОВКА ПЛИТКОЙ ПРОФЕССИОНАЛЬНО.** 42-84-04, 8-953-962-50-66. (№3294)
■ **ШПАКЛЕВКА, ОБОИ. ЛАМИНАТ.** 34-18-42, 8-905-117-48-80. (№3326)

■ **МАСТЕР на ЧАС. Решим ваши проблемы: электрика, сантехника. ОТ МЕЛКОГО ДО РЕМОНТА «ПОД КЛЮЧ». 38-49-52, 8-905-117-58-14.** (№3343)

■ **РЕМОНТ КВАРТИР: ОБОИ, ЛАМИНАТ, ЛИНОЛЕУМ, ПОДВЕСНЫЕ ПОТОЛКИ, ПАНЕЛИ, ПЛИТКА. Высшее качество гарантирую.** Дмитрий: 26-41-98, 8-910-703-58-29.
■ **«МАСТЕР ДЛЯ ВАС»: РЕМОНТ КВАРТИР И ОФИСОВ, электрика, сантехника, водопровод, канализация, отопление. МЕЛКИЙ ДОМАШНИЙ РЕМОНТ. ТЕЛ.: 8 (4872) 21-45-90, 8-920-767-24-90.** (СЧ.151ч)

Транспортные услуги

■ **ГРУЗЧИКИ, ГАЗЕЛИ, ЗИЛы. Дешево. 24-69-25.** (№3500)
■ **ОПЫТНЫЕ ГРУЗЧИКИ СО СВОИМ А/М ОСУЩЕСТВЯТ ЛЮБЫЕ ГРУЗОПЕРЕВОЗКИ, ДОМАШН., ОФИС., ДАЧН. ПЕРЕЕЗДЫ. СКИДКИ ДО 30 ОКТЯБРЯ.** 79-24-20, 8-953-421-55-76. (№2972)
■ **ГАЗЕЛЬ, МАН, МЕРСЕДЕС: автобригада профессионально осуществит перевозку домашней, офисной, дачной мебели, контейнеров, пианино, стройматериалов. Сборка, разборка мебели.** 8-950-905-62-29, 8-950-903-55-65. (№2996)
■ **БРИГАДА КВАЛИФИЦИРОВАННЫХ ГРУЗЧИКОВ со своим а/м перевезет домашнюю, офисную мебель, стройматериалы в любое время.** 48-31-06, 8-905-629-07-39, 8-953-184-73-38. (№3115)
■ **ФИАТ ДУКАТО г/п 1,5 т, дл. 3,7 м, 13 куб. м.** 8-952-018-42-42. (№3056)
■ **ГАЗЕЛЬ-ТЕНТ, 4,1 м.** 8-920-270-3555. (№2174)

■ **ГАЗЕЛЬ. ВСЕ НАПРАВЛЕНИЯ. ВЫВОЗ МУСОРА. 38-47-32, 8-953-420-63-23.** (№2233)

■ **ГАЗЕЛЬ дл. 4 м, г/п 1,5 т. 12 руб./км, 350 р./час. Поездки в ІКЕА. Грузчики. 38-44-67, 8-910-700-04-37.** (№2234)

■ **ГАЗЕЛИ, ГРУЗЧИКИ. Недорого.** 24-67-48. (№2824)
■ **ДОМАШНИЕ, ОФИСНЫЕ, ДАЧНЫЕ ПЕРЕЕЗДЫ. ГРУЗЧИКИ. Недорого.** 8-920-742-41-36. (№2825)
■ **КАМАЗ-САМОСВАЛ, ЭКСКАВАТОР-ПОГРУЗЧИК БОРЭКС-3106. УБОРКА И ВЫВОЗ СТРОИТЕЛЬНОГО МУСОРА. Доставка ПЕСКА, ЩЕБНЯ и т.д. от 1 до 10 куб. м.** 8-910-943-87-24, 8-910-943-87-25, 473-134. (№3022)
■ **БРИГАДА ГРУЗЧИКОВ осущ. ПОГРУЗОЧНО-РАЗГРУЗОЧНЫЕ РАБОТЫ, ВЫВОЗ МУСОРА, ТАКЕЛАЖ и др. виды услуг. Быстро и дешево.** 8-903-697-90-54. (№3048)
■ **ВАЛДАЙ ДЛ. 5 м ОТКРЫТЫЙ БОРТ, 3,5 т. Тула и область.** 8-960-595-98-06, 8-953-183-83-

Читайте online версию газеты на
MYSLO.RU/PRESSA

> Прекрасная половина человечества

■ **БРАЧНОЕ АГЕНТСТВО «МАСТЕРСКАЯ АМУРА». 9 ЛЕТ СОЕДИНЯЕМ СЕРДЦА! Подбор ведет психолог. Гар. результата. Астролог. ВЕЧЕРИНКИ. 8-953-42-41-736, сайт: www.m-amur.ru** (№3256) – Реклама

■ **БРАЧНОЕ АГЕНТСТВО «ТЫ и Я» - НАЙДИ СВОЮ СУДЬБУ! Большая клиентская база. Психолог. ВЕЧЕРИНКИ. Тел. 8-950-906-55-61, сайт: znakomstva71.ru** (№3314) – Реклама

■ Симпатичная, интересная во всех отношениях женщина, 63/163/77, выгляжу моложе, без особых проблем и вредных привычек, хозяйственная, неконфликтная. Для серьезных отношений познакомлюсь с интеллигентным, обеспеченным мужчиной от 60 лет. Из мест заключения, альфонсов и нерусских прошу не беспокоить. Тел. 8-953-962-66-35.

■ Ищу партнера для бальных танцев. Тулячка 53/164/64. Ради приколов и с другими намерениями прошу не звонить. Тел. 8-950-912-86-98.

■ Живу одна. Ищу вдовца от 65 до 75 лет, без вредных привычек. Пьющих, судимых прошу не обращаться. Тел. 8-950-905-46-98.

■ Женщина 65/159/78 познакомится с мужчиной от 65 лет. Тел. 8-919-079-47-78, звонить вечером.

■ Молодая симпатичная тулячка с реальными взглядами на жизнь, 39/167/75, воспитываю несовершеннолетнего сына, для серьезных отношений познакомлюсь с надежным, порядочным мужчиной 37-42 лет, без грубых, вредных привычек и м/п, ж/п, из Тулы и ближайшего пригорода. Просьба из м.л.с не беспокоить. На сброс и СМС не отвечу. Тел. 8-920-75-63-843.

■ Одинокая женщина 62/158/62, с муз. образованием, без ж/п и в/п, познакомится с надежным, порядочным мужчиной близкого возраста. Судимых, пьющих прошу не беспокоить. Тел. 8-915-683-03-41.

■ Женщина 60 лет, проживающая в Щекинском р-не, познакомится с мужчиной от 60 лет, возможно с жилищным проблемами, для совместного проживания в ее доме в деревне и помощи по хозяйству. Тел. 8-920-753-90-86.

■ Стройная, порядочная, серьезная женщина с в/о, без в/п, 51/168/65, ждет звонка от порядочного, без в/п и судимостей мужчины 50-60 лет для серьезных отношений. Тел. 8-953-959-54-63, строго с 18 до 19 час.

■ Привлекательная женщина, 55/170/80, с в/о, без детей, м/п, ж/п и в/п, хозяйственная, спортивная и веселая. Познакомлюсь с мужчиной из Тулы от 50 до 60 лет, имеющим а/м, без м/п, ж/п и в/п, для создания семьи. Звонить с 19 до 21 часа. по тел. 31-60-41.

■ Познакомлюсь с одиноким туляком, а дальше как сложится… Мне 52/160/67. Бездомным, нищим, импотентам не обращаться. На СМС не отвечу, переписку не веду. Звонить после 18 час. Тел. 8-920-784-08-79.

■ Ищу положительного мужчину для жизни: одинокого, порядочного, надежного, неэгоистичного, уравновешенного туляка некрупной комплекции, 47-53 лет, от 182 см, для которого главное в отношениях - взаимное уважение, внимание, забота. О себе: тулячка приятной внешности, 46/172, выгляжу моложе, не полная, без в/п и детей, порядочная, доброжелательная. Отвечу только на СМС. Пьющим, судимым, альфонсам, аферистам, нерусским и без серьезных намерений прошу не обращаться. Тел. 8-950-924-65-54.

■ Женщина 61/157/60 ищет русского мужчину 57-67 лет. Люблю природу и книги. Тел. 8-920-783-71-54.

■ Привлекательная женщина 54/170/85, порядочная, без в/п, ухоженная, нежная, хозяйственная, с чувством юмора, простая в общении, предлагает гостевой брак, а в будущем – как получится, мужчине 50-55 лет, высокому – от 180 см, не худому, с умелыми руками, хозяйственному, надежному, с мягким характером, заботливому, приятному внешне, простому в общении. Люблю путешествовать, природу. Наличие автомобиля, чувство юмора и совпадение интересов обязательны. Тел. 8-919-082-63-52.

■ Жду звонка от порядочного мужчины 65-73 лет для серьезных отношений. Мне 70 лет, 160/78. Тел. 8-950-927-75-90.

■ Симпатичная блондинка из Тулы (44/160/56), без в/п и ж/п, познакомится только для серьезных постоянных отношений с порядочным мужчиной из Тулы (40-50 лет, рост от 173 см). Женатых, пьющих, нерусских, из м.л.с., альфонсов прошу не обращаться. Тел. 8-903-039-83-21, звонить до 23 час.

■ Познакомлюсь с мужчиной из Тулы, Щекино, от 28 до 35 лет, желательно с авто, без м/п. О себе: 29/170/60. Из м.л.с., женатым не беспокоить. Тел. 8-952-015-48-61.

Дорогих родителей Геннадия Ивановича и Нину Григорьевну Бабковых поздравляем с золотой свадьбой!

С пожеланиями здоровья и счастья, сын, невестка, внуки и все родные.

■ Женщина желает познакомиться с мужчиной надежным, верным, свободным от прошлых отношений и проблем детей, порядочным, ответственным, 63-65 лет, 170-175/70-75, без в/п, м/п, со своим жильем, для создания семьи. Желательно из Тулы или ближнего пригорода. Мне 64/156/65. Звонить только с серьезными намерениями. Женатым, альфонсам, судимым не беспокоить. Тел. 8-953-950-27-87.

■ Добропорядочная вдова, 64/168/69, без в/п, познакомится с мужчиной с аналогичными данными, для серьезных отношений, желательно одиноким, из Тулы или области. Судимые, альфонсы, злоупотребляющие алкоголем, не обращайтесь. Тел.: 8-910-709-51-45, 8-953-461-19-47.

■ Привлекательная тулячка, 56/164/57, без в/п, только для серьезных отношений познакомится с туляком до 58 лет, ростом от 175 см, без м/п и в/п, со своим жильем, желательно с авто. Жадных, пьющих, судимых прошу не звонить. Тел. 8-920-761-00-31.

■ Буду рада серьезному знакомству с успешным одиноким мужчиной 54-60 лет, из Тулы, Москвы, ведущим активный образ жизни и любящим путешествовать. Вы без в/п, м/п, ж/п. Звоните мне, миловидной жизнерадостной, добропорядочной, любящей жизнь даме (56/160/60). Тел. 8-952-185-86-25.

■ Симпатичная, ухоженная женщина, 46/165/68, познакомится с добрым, интеллигентным, обеспеченным мужчиной с автомобилем, в возрасте от 46 до 56 лет, для длительных отношений. Судимых, нерусских, из дальних районов прошу не беспокоить. На СМС не отвечу, только звонок. Тел. 8-953-441-19-81, с 18 до 21 ч

■ Одинокая, интересная женщина за 60 лет хочет познакомиться ч хорошим мужчиной, возраст в пределах разумного. Проживаю в Новомосковске, в своем доме. Тел. 8-950-919-84-87.

■ Познакомлюсь с мужчиной от 43 до 55 лет для дружеского общения и взаимопомощи. Живу в г. Узловая, симпатичная, спокойная, надежная, Водолей, 170/65. Тел. 8-952-019-42-50.

■ Хочу познакомиться с мужчиной от 50 лет для серьезных отношений. 50/165/65, вдова. Людмила. Пьющих, судимых прошу не обращаться. Тел. 8-920-783-52-41.

■ Познакомлюсь для семейных отношений с добрым, одиноким, независимым от детей и внуков, с авто, желательно безо всяких проблем, худощавым, от 69 до 80 лет. Согласна на переезд в село. О себе: 73/160/60, веду ЗОЖ, обеспечена. Тел. 46-21-09, с 19 до 21 ч.

■ Ищу положительного мужчину приятной внешности, без в/п, со своей жилплощадью, работающего, неженатого, чтобы душа была молода, чтобы в общении был приятным собеседником, ростом не ниже 180. Мне 54 г. Тел. 8-919-074-85-04, звонить строго с 20 до 21 ч.

■ Женщина 51 г., пухленькая, миловидная, добрая, с массой других хороших качеств, проживающая в г. Веневе Тульской обл., познакомится с мужчиной для серьезных отношений, от 50 до 60 лет, добрым, ласковым, непьющим, со своим жильем, независимым от детей, без в/п. Тел. 8-903-03-753-80.

■ Приятная женщина 59/160/60, без в/п, с в/о, детей нет, люблю деревню, дачные хлопоты, авто. Желаю познакомиться с мужчиной свободным. с душой и сердцем, полными благородства и тепла; г. Тула. Тел.: 8-920-779-40-65, 8-953-957-64-82.

■ Привлекательная женщина познакомится с порядочным мужчиной без м/п, от 50 до 60 лет, верным, добрым, свободным, отзывчивым, стройным, авто приветствуется. О себе: 50/165/65. Жду любимого. Тула, область. Тел. 8-950-906-23-81.

■ Женщина 35 лет, без детей, познакомится с мужчиной для серьезных отношений. Тел. 8-926-673-45-71.

■ Женщина 28 лет познакомится с порядочным, серьезным мужчиной для создания семьи. Тел. брачного агентства: 8-950-910-61-30.

> Сильная половина человечества

■ Симпатичный, надежный мужчина среднего возраста, высокого роста, плотного телосложения, брюнет, добрый, внимательный, нежный, без в/п, познакомится с хрупкой, стройной женщиной 30-40 лет, невысокой, из Тулы и области, которой не хватает домашнего тепла, для создания семьи. СМС о себе на тел. 8-950-906-47-07.

■ Мужчина 47 лет, из Тулы, серьезный, порядочный, внешне приятный, познакомится для постоянных, длительных отношений с милой женщиной 32-42 лет, с приятными формами. При взаимной симпатии возможны серьезные отношения. Помогу морально и материально. Тел. 8-953-193-32-75.

■ Мужчина 36 лет познакомится с женщиной, девушкой 25-35 лет для создания семьи. Тел. 8-953-431-74-05.

■ Молодой человек 39 лет, инвалид детства 2-й гр., ДЦП, хочет познакомиться с женщиной от 30 до 38 лет для создания семьи. Просьба писать СМС на номер тел. 8-953-963-32-10.

■ Мне 52. Работаю, не пью, не курю вообще. Одинок. Ищу вторую половинку 35-53 лет для создания семьи. Тел. 8-953-954-28-91. Александр.

■ Туляк, приятный мужчина 51/174/85, желает познакомиться с милой, доброй, нежной женщиной, с весом до 60 кг, от 39 до 49 лет, для серьезных отношений Тел. 8-953-435-10-45.

■ Туляк 37/176/75, без жил. и мат. проблем, познакомится со стройной тулячкой 30-40 лет для серьезных отношений. Звоните: 8-910-945-17-59.

■ Порядочный, симпатичный мужчина без в/п и м/п, разведен, живу один в 2-комн. квартире, познакомлюсь с миловидной, стройной женщиной до 40 лет для дружеских отношений. Тел. 8-953-199-13-90.

■ Симпатичный, скромный, порядочный молодой человек, 35/180/78, туляк, без в/п и детей. Познакомлюсь для создания семьи с очаровательной, доброй, стройной, скромной девушкой, тулячкой 22-28 лет, без в/п и детей. От вас СМС и немного о себе. Тел. 8-953-958-58-68. Из области прошу не беспокоить.

■ Мужчина, туляк 55 лет, 174/70, работаю, со своей жилплощадью, без вредных привычек, познакомлюсь с одинокой, не полной женщиной для серьезных отношений. Тел. 8-950-90-90-267.

■ Обеспеченный, приятный мужчина спортивного телосложения, из Тулы (43/182/85), познакомится с привлекательной дамой на основе обоюдной симпатии и взаимопонимания. С удовольствием отвечу вам по тел. 8-950-907-37-33.

■ Мужчина 49 лет ищет милую, простую, хозяйственную, миловидную женщину из области и сельской местности, от 30 до 42 лет, для создания крепкой и надежной семьи. Тел. 8-905-113-93-11.

■ Одинокий вдовец ищет спутницу для совместного отдыха за границей в середине ноября. Тел. 8-953-969-32-02.

■ Семейный союз с прекрасной половиной в возрасте 35-43 лет предлагает мужчина среднего возраста, на основе взаимности, официально и серьезно. Жильем в Туле обеспечен. Все контакты из области и регионов приветствуются. P.S. Давай пойдем по жизни вместе, чтобы она текла, как песня! Тел. 8-953-954-94-57, с 18 до 22 час. Александр.

■ Мужчина 42/167/81. Хочу познакомиться с девушкой от 30 до 40 лет, из Тулы, для создания семьи. Тел. 8-903-036-66-35.

■ Симпатичный, надежный, самостоятельный, чуть за 40/176, познакомится для создания семьи с девушкой 30-40 лет, невысокой (около 160 см), худенькой. Рыбы или Телец по гороскопу. Сам проживаю в области. Тел. 8-903-844-77-69, строго с 19 до 22 час.

■ Мужчина 53 лет познакомится с одинокой женщиной до 53 лет для серьезных отношений. Тел. брачного агентства: 8-950-910-61-30.

■ Одинокий мужчина 63 лет познакомится с доброй женщиной из Тулы, желательно без детей. Тел. 8-950-923-81-93.

■ Мужчина 35 лет познакомится с простой, доброй девушкой до 35 лет, желательно без детей, для создания семьи. Тел. 8-903-036-58-19.

■ Одинокий мужчина 62 лет познакомится с женщиной до 55 лет, из Тулы или области. Тел. 8-950-920-48-23.

■ Приглашается не полная, умная женщина для семейной жизни. О себе: 67/172/72, в/о, без в/п, г. Тула. Тел. 35-81-45.

■ Молодой человек 45/185/79, брюнет, добрый, внимательный, нежный. Познакомлюсь с женщиной от 30 до 45 лет, стройной, б/к, для серьезных отношений. Не спонсор. Звоните, пишите. Тел. 8-953-443-81-09. Юрий.

■ Познакомлюсь с симпатичной, стройной девушкой, не расположенной к полноте, имеющей чувство юмора, для серьезных отношений. О себе: 35 лет, рост 178, вес 73 кг, живу в Щекино. Сергей. Тел. 8-953-965-33-88.

■ Одинокий мужчина, 51/180/70, разведен, живу в 40 км от Тулы в частном доме. Хотел бы познакомиться с одинокой женщиной, желательно из сельской местности, для серьезных отношений. Тел. 8-962-277-86-32.

■ Огромное желание знакомиться с миловидной одинокой женщиной небольшого роста, до 60 лет. Виктор. 8-910-161-32-11.

■ Мужчина 49 лет, инв. 2-й гр., хочет познакомиться с женщиной 45-52 лет, возможно с инф. 2-3-й гр., для создания семьи. Подробности по тел. 8-953-437-18-23.

■ Молодой человек 31/180/72, без в/п, с в/о, свободный, не судим, без м/п и ж/п, познакомлюсь с симпатичной девушкой 25-35 лет, интеллигентной, свободной, порядочной, хозяйственной, из Тулы или Щекино, только для серьезных отношений. Ради шуток прошу не беспокоить. Звонить с 18 до 22 час. Тел. 8-910-581-44-88.

■ Мужчина плотного телосложения, рост почти 180, без алиментов, без тюремного прошлого – перекатная голь, прихрамываю при ходьбе, подкашливаю при разговоре, похрапываю и кричу по ночам, все плохое присутствует; ну уж очень темпераментный, ищет себе молоденькую, от… и до 50 лет сиделочку без вредных привычек, одобряющую большое чувство юмора и любящую путешествовать. Где же ты, та единственная и неповторимая, отзовись, и весь остаток жизни я буду сидеть на твоей красивой шее, любить и носить на руках; плакать не будешь никогда, обещаю. На сброс и СМС не отвечу (неграмотный, читать не умею), по жизни однолюб, но без внимания не оставлю ни одну кандидатуру, т.к. все имеют право на счастливый шанс в этой тяжелой жизни. Кастинг продолжается, тел. для связи с женихом: 8-953-958-44-46.

■ Православный туляк, 52/168/70, добрый, порядочный, серьезный, с широким кругом интересов, познакомится для серьезных отношений и создания семьи с интеллигентной, симпатичной, не склонной к полноте тулячкой до 50 лет, близкой по духу и интересам. Хочется делить любовь и нежность с любимой и любящей женщиной, подругой и спутницей. Тел. 8-960-611-40-30.

■ Интересный, активный, с чувством юмора и несложным характером туляк в возрасте 46 лет, спортивного телосложения, без ж/п, в/п и м/п, познакомится с симпатичной, позитивной, нестервозной женщиной без в/п для постоянных отношений. Возраст и вес в пределах разумного. Только звонки. На СМС и сброс не отвечу. Тел. 8-953-971-55-14.

■ Мужчина, туляк 37/176, простой, добрый, познакомится с простой доброй женщиной от 30 до 40 лет, невысокого роста (до 165 см), приятной полноты, для серьезных отношений. Прошу несерьезных и замужних не звонить. Тел. Тел. 8-953-188-46-54.

■ Молодой человек, туляк 24/166/65, имею свой бизнес, авто, добрый, хозяйственный, домашний, без в/п, ищу для создания семьи добрую, верную девушку без прошлого, от 18 до 30 лет, можно из области. О себе подробное СМС, ММС на тел. 8-920-770-15-24.

■ Женщины! Если у вас осталось к нам что-то близкое и теплое, то прошу ответить. Мне 64 г., разведен, детей и внуков нет. Люблю работать и отдыхать самозабвенно. Ответь мне та, у которой есть чувство юмора и этика, а не та, которой нужно вытянуть внуков и детей за мой счет. Вредных привычек никогда не было, я их не понимаю. Очень люблю читать, телевизор смотрю редко. Прошу ответить ту, которой 45-60 лет. Живу я один, в г. Ефремове, обхожусь без помощи родственников. Можно и из сельской местности. 301841, Тульская обл., г. Ефремов, ул. Дружбы, д. 29, Крюкову Владимиру.

■ Мне за 50, 179/70, г. Тула. Для совместного проживания. Вам чуть под 30, немного за 40, с ясной головой, аккуратная, приятная во всем. Наглые, хамоватые, с финансовыми проблемами – мимо. Звонить в четверг весь день, в последующие дни – с 21 до 22 час. Тел. 8-953-954-74-33. Александр.

■ Мужчина 46/170/65, без в/п, м/п и ж/п, живу в Щекинском р-не. Люблю природу, рыбалку, спорт. Познакомлюсь с женщиной, не склонной к полноте, можно с ребенком, для создания семьи. Тел. 8-953-192-04-68, после 17 час.

■ Глухонемой парень, высокий и стройный, 25 лет, рост 175 см, работаю. Познакомлюсь для создания семьи с девушкой 18-25 лет. Знаю жесты и немного говорю. Только СМС. Тел. 8-961-262-61-85.

■ Мужчина познакомится с девушкой, женщиной, очень стройной, до 45 лет. Тел. 8-920-769-74-02.

■ Мужчина 38/165/85 познакомится с женщиной для серьезных отношений. Тел. 8-953-189-65-38.

■ Мужчина 71г., туляк, вдовец, без м/п, ж/п, познакомится с одинокой женщиной до 70 лет из Тулы. Тел. брачного агентства 8-950-910-61-30.

Поздравляем Галину Васильевну Малинову с юбилеем!

Всего, что наполняет сердце радостью,
Что делает жизнь лучше и добрей,
Всего, что очень хочется и нравится, –
От всей души в прекрасный юбилей!
Большого счастья и благополучия,
Гармонии, тепла, душевных сил,
Чтоб каждый день был ярче предыдущего
И только радость и удачу приносил!

Соседи.

Поздравляем Вадима и Оксану Берестовских с 5-летием совместной жизни!

Пусть радость и счастье семью согревают,
Пусть светит любовь путеводной звездой.
Здоровья, достатка вам в жизни желаем
И вместе до свадьбы дожить золотой!

С любовью, родители.

Андрей!

С днём рождения тебя дружно поздравляем!
И всех благ тебе, любя, искренне желаем!
Не грусти и не скучай, счастлив будь на свете!
И родных не огорчай!
Ну, с десятилетьем!

Сестра, бабушка Люда, Дима, Оля, Юра.

Поздравляем Павла Осиповича Любашевского с 85-летием!

Пролетают года, словно пух тополей,
Мы грустим, провожая их взглядом.
Но года – не беда, не грусти никогда,
Ведь совет ветеранов
всегда с тобой рядом.

Совет ветеранов Тульского артиллерийского инженерного института.

Дорогая Настенька!

Тебе сегодня 18 –
И на щеках огонь зари.
Не уставай за счастье драться,
Дерзай, выдумывай, твори!
Пускай печаль с тобой расстанется,
Уйдёт в дремучие леса,
Пусть красота твоя достанется
Тому, кто верит в чудеса!

Света, Андрей, Соня.

Алексей Юрьевич Савушкин!

Я поздравляю с Вашим светлым Днём –
Пусть радости как можно будет больше.
Мои лишь думы только об одном:
Воспоминанья пусть продлятся дольше.
И хоть теперь былое далеко
И для других Вы сделались кумиром, –
Мне на душе становится легко,
Когда Любовь и Дружба правят миром.
И нет сильней на свете ничего,
Как сердцем лишь принадлежать друг другу.
Но только вот зачем и для чего
Всё замело сиреневою вьюгой?
Я Вас ни в чём нисколько не корю:
К чему смотреть на полосу заката?
…И всё же я за то благодарю,
Что в моей жизни были Вы когда-то.
С днём рождения! Счастья, успехов, любви!

Друг.

Поздравляем Валерия Станиславовича Амосова с днём рождения!

Пусть лицо озаряет улыбка,
Даже если седины как снег.
Возраст – это, ей-богу, ошибка,
Если молод душой человек!

Друзья.

Дорогого Александра Павловича Квасова поздравляем с юбилеем!

Тебя сердечно поздравляем,
Желаем счастья и удачи,
И дней побольше в жизни добрых,
Ведь ты для нас так много значишь!

С любовью, мама, жена, Андрей, Марина, Павлик, родные.

Поздравляем Марию Медынцеву с 25-летием!

Для тебя – любовь и счастье,
Солнце, звёзды и цветы!
Нет другой такой красивой,
Замечательной, как ты!

Сергей и Оксана Колесниковы.

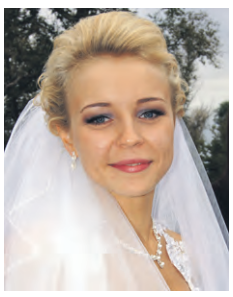

Знай наших!

Четверо школьников придумали «тульскую соцсеть»

Tula-Social (рабочее название проекта) будет похожа на уже существующие социальные сети вроде «ВКонтакте». Но – эксклюзивно для туляков!

Лавры Марка Цукерберга и Павла Дурова не дают покоя молодым и амбициозным тульским программистам и дизайнерам. Их мечта – создать тульскую социальную сеть. Мы пообщались с одним из разработчиков тульской социальной сети Романом Рагинским, учеником школы №17.

– Как родилась идея создания тульской соцсети?

– Просто как-то собрались вечером с друзьями и решили – нам нужна тульская соцсеть!

– Зачем она нужна, если есть «ВКонтакте» и другие популярные площадки для общения?

– Честно говоря, она задумывалась как школьный проект: нам дали свободное время на информатике для создания чего-то подобного, пойдёт как зачёт по этому предмету. Но нас потянуло на большее.

Одно и то же приедается, надоедает со временем, людям хочется чего-то новенького.

– В чём же будет схожесть и в чём отличие от существующих соцсетей?

– Схожесть, конечно, будет. Это и личные сообщения, и музыка, и видео, и личные данные. Но будут свои фишки. Мы хотим сделать чат районов. При регистрации пользователь указывает свой район. Потом можно будет зайти в свой район и общаться со всеми в открытом общем чате.

– Кто разрабатывает проект?

– Всё сами! Дизайном занимается Михаил Андрющенко (учащийся КЭМТ МИФИ), программист – Паша Зиновьев (учащийся лицея №2). Финансируем я и мой друг, Саша Жаколкин (школа №17). Деньги – с нашей веб-студии и от продажи аккаунтов в играх.

Название тульской социальной сети ребята ещё не придумали. Сейчас они работают над её архитектурой и внешним видом. Конкретной даты запуска «тульского фейсбука» ещё нет, но Роман надеется, что это произойдёт уже в 2015 году.

Читайте online версию газеты на
MYSLO.RU/PRESSA

Карта погоды на четверг 30 октября

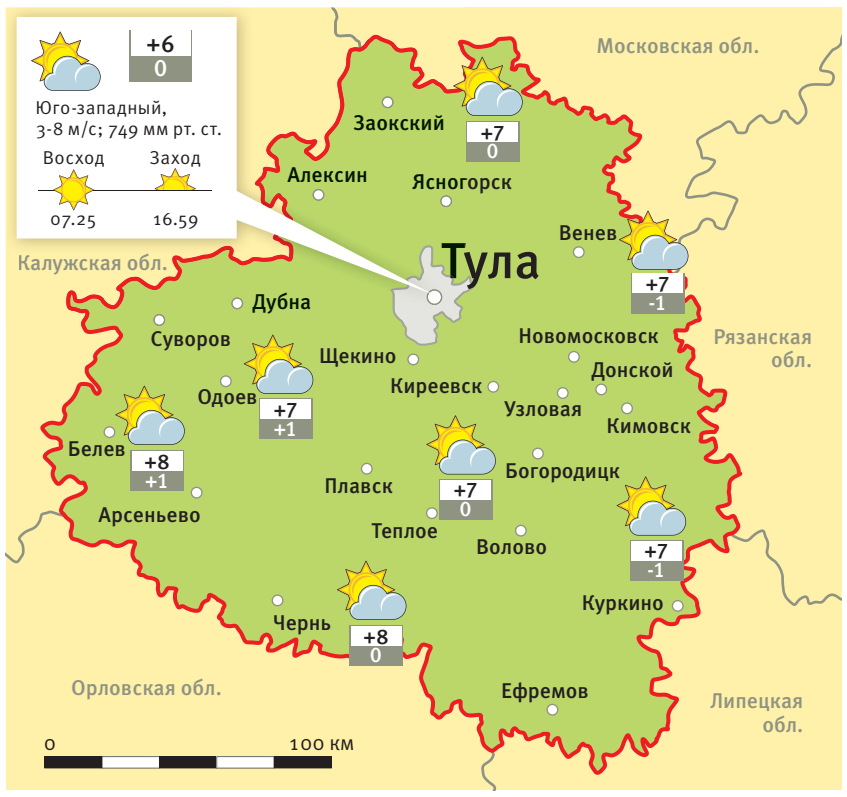

Луна в Водолее (17.51). 8-й лунный день (15.17).
Стройте планы, занимайтесь обустройством, финансами, покупками.

Погода в России и мире

Москва	+6
С.-Петербург	+7
Сочи	+18
Тольятти	+6
Ялта	+15
Киев | Украина	+7
Хургада | Египет	+33
Анталья | Турция	+23
Паттайя | Таиланд	+30
Мадрид | Испания	+22
Рим | Италия	+20
Париж | Франция	+19
Лондон | Англия	+18
Прага | Чехия	+10
Берлин | Германия	+11
Токио | Япония	+20
Варшава | Польша	+9
Хайфа | Израиль	+23
Нью-Йорк | США	+14

Прогноз погоды в Туле и области с 31 октября по 5 ноября*

Пятница **31** октября
+2...+7 °C — без существенных осадков
-1...+4 °C — без существенных осадков
Луна в Водолее. 9-й лунный день (15.45).
День хорош для наведения порядка дома и на рабочем месте.

Суббота **1** ноября
0...+5 °C — небольшие дожди
-3...+2 °C — небольшие дожди
Луна в Рыбах (20.36). 10-й лунный день (16.09).
Проведите этот день в ровном расположении духа.

Воскресенье **2** ноября
+3...+8 °C — небольшие дожди
0...-5 °C — небольшие дожди
Луна в Рыбах. 11-й лунный день (16.30).
День не подходит для новых дел, риска, авантюр.

Понедельник **3** ноября
0...+5 °C — без существенных осадков
-3...+2 °C — без существенных осадков
Луна в Овне (22.53). 12-й лунный день (16.49).
Хороший день для самообразования, физической нагрузки.

Вторник **4** ноября
+5...+10 °C — временами дожди
+5...+10 °C — временами дожди
Луна в Овне. 13-й лунный день (17.09).
Не берите сегодня на себя никаких обязательств.

Среда **5** ноября
+3...+8 °C — временами дожди
+5...+10 °C — временами дожди
Луна в Овне. 14-й лунный день (17.30).
День активного энергичного труда, принятия уверенных решений.

ЦЕНТР ФОБОС

* Прогноз погоды предоставлен центром «Фобос».

Лунный календарь красоты и здоровья

30-31 октября. Эффективны все формы закаливания.
1-2 ноября. Дни для 1-2-дневного голодания.
3-5 ноября. Уязвимы глаза, голова, не перенапрягайтесь.

Неблагоприятные дни: 30, 31 октября, 1 ноября.

30 октября	31 октября	1 ноября	2 ноября	3 ноября	4 ноября	5 ноября
Луна: 13.28-22.41	Луна: 14.02-23.59	Луна: 14.30	Луна: 01.20-14.56	Луна: 02.41-15.20	Луна: 04.03-15.45	Луна: 05.24-16.11

Праздники и памятные даты

29 октября. День работников службы вневедомственной охраны МВД РФ.
30 октября. День основания Российского военно-морского флота. День инженера-механика. День памяти жертв политических репрессий.
31 октября. День сурдопереводчика. День работников СИЗО и тюрем. Международный день Чёрного моря.
1 ноября. День судебного пристава. Всемирный день мужчин. Всемирный день вегана.
4 ноября. День воинской славы России – День народного единства.

В этот день родились

3 ноября – 65 лет со дня рождения Александра Александровича Редько (1949), учёного в области создания летательных аппаратов, заслуженного машиностроителя РФ, начальника научно-исследовательского отдела испытаний «ГНПП «Сплав».
4 ноября – 75 лет со дня рождения Валерия Викторовича Возбранного (1939), журналиста, члена Союза журналистов, основателя и редактора профсоюзной газеты «Позиция» (1992 г.), общественного деятеля, уроженца г. Тулы.

Православные праздники и народные приметы

29 октября. Мч. Лонгина сотника, иже при Кресте Господни.
30 октября. Прор. Осии. Прмч. Андрея Критского. Икон Божией Матери «Прежде Рождества и по Рождестве Дева» и «Избавительница».
31 октября. Апостола и евангелиста Луки. Вмц. Златы.
1 ноября. Дмитриевская родительская суббота. Перенесение мощей прп. Иоанна Рыльского.
2 ноября. Вмч. Артемия. Прав. отрока Артемия Веркольского.
3 ноября. Прп. Илариона Великого.
4 ноября. Празднование Казанской иконе Божией Матери. Что Казанская покажет, то и зима скажет. Бывает, на Казанскую с утра дождь льёт, а к вечеру сугробами снег лежит.

Именинники

29 октября. Лонгин, Георгий, Иван.
30 октября. Андрей, Антон, Анатолий.
31 октября. Лука, Юлиан, Злата.
1 ноября. Иван, Сергей.
2 ноября. Артём, Николай, Павел.
3 ноября. Аркадий, Константин, Фёдор.
4 ноября. Александр, Владимир.

Анекдоты недели

Врач:
– Чтобы ваш муж быстрее выздоровел, ему нужно побольше пить и гулять.
Жена:
– Доктор, я тогда поражаюсь, как он вообще умудрился заболеть?!

♦♦♦

– Что вы будете делать, если увидите зелёного человечка?
60% – брошу пить!
30% – начну пить!
9% – пойду на приём к психиатру!
И только одна девушка сказала:
«Начну переходить дорогу!»

♦♦♦

Единственное, перед чем совершенно бессильна лень, – желание подойти к холодильнику и что- нибудь пожевать.

♦♦♦

– Алло, дорогой, ты навигатор трогал?
– Смотрел, как до Ростова доехать.
– Ну поздравляю! Я в Ростове!..

♦♦♦

Лизнула как-то Люся в двадцатиградусный мороз колесо обозрения и четыре раза бесплатно увидела родной город!

♦♦♦

Сегодня с женой приехали забирать детей с дачи. Первым к нам навстречу выбежал счастливый, радостный дедушка.

♦♦♦

– Андрюха, я женюсь!
– И на ком?
– Ну на ком я могу жениться – с кем я дружил все эти годы!
– Блин, на мне что ль?

♦♦♦

– Раньше наша собака занимала первое место в сердце моей жены. Теперь это место занял я!
– И как же это тебе удалось?
– Понимаешь, пёс настолько разбаловался, что не ест то, что жена готовит. А я ем!..

Гороскоп на неделю с 3 по 9 ноября

ОВЕН (21.03-20.04)
Ваши мнения, суждения и действия будут правильными, но лучше не демонстрировать это перед партнёрами. Найдите время на отдых, поход в гости.

ТЕЛЕЦ (21.04-21.05)
Не нарушайте партнёрские договоренности, и получите моральное или материальное вознаграждение, будут восстановлены покой и гармония.

БЛИЗНЕЦЫ (22.05-21.06)
Придётся изменить свои взгляды. Усиливается конкуренция. Перемен в личной жизни не ждите, но если отношения не устраивают, разорвите их.

РАК (22.06-23.07)
Если вы планировали ремонт, то сейчас самое время для него. Закладывайте фундамент, ведите строительные работы. С пятницы приступайте к какой-то новой теме.

ЛЕВ (24.07-23.08)
Решению рабочих задач неделя благоволит, фортуна на вашей стороне. С пятницы ваш энтузиазм получит хорошую подпитку. Перспективы могут открыться для кого-то из близких.

ДЕВА (24.08-23.09)
То, что ещё недавно казалось недостижимым, теперь вполне реально. Определитесь с приоритетами и не спеша продвигайтесь в выбранном направлении.

ВЕСЫ (24.09-23.10)
Желание сделать свой мир более комфортным и красивым потребует дополнительных расходов. Время идеально для ремонта, переезда, перемен.

СКОРПИОН (24.10-22.11)
Вы на пороге больших перемен. Наступает ответственная неделя. Некоторые представители знака решатся на кардинальные изменения.

СТРЕЛЕЦ (23.11-21.12)
Вам необходимо навести порядок, разобрать ненужные вещи и выкинуть раздражающий хлам, и сразу почувствуете себя лучше! Отличное время для избавления от всего лишнего.

КОЗЕРОГ (22.12-20.01)
На службе оперативность, инициатива и целеустремлённость принесут плоды. Прибыль придёт совершенно неожиданно. Самое время начать ремонт.

ВОДОЛЕЙ (21.01-19.02)
Реализуйте свои способности. Контролируйте финансы, ибо возможны убытки и непредвиденные расходы. Дружеское общение принесёт приятные эмоции.

РЫБЫ (20.02-20.03)
Желание перемен заставит вас отложить дела и насладиться общением с теми, кого вы любите. Новые знакомства разочаруют. Активный отдых или путешествие обострят вкус к жизни.

Счастливчик недели

Узнай себя и получи приз!

Каждую неделю «Слобода» публикует фото человека, встреченного фотокорреспондентом на тульских улицах. Если вы узнали себя, звоните в «Слободу» 31 октября по телефону 57-07-07 (доб. 219). Вас ждёт «слободской» приз. В №43 от 22 октября себя узнал **Дмитрий Лукьянов**.

Страшно, но красиво!

31 октября миллионы людей в разных частях мира празднуют Хэллоуин. Все клубы устраивают костюмированный шабаш, а тусовщики с удовольствием перевоплощаются в ведьм, вампиров и зомби. Ночь Икс на подходе, осталось только найти свой образ!

«Хороша чертовка!»
Ирина Бессонова (Тула).

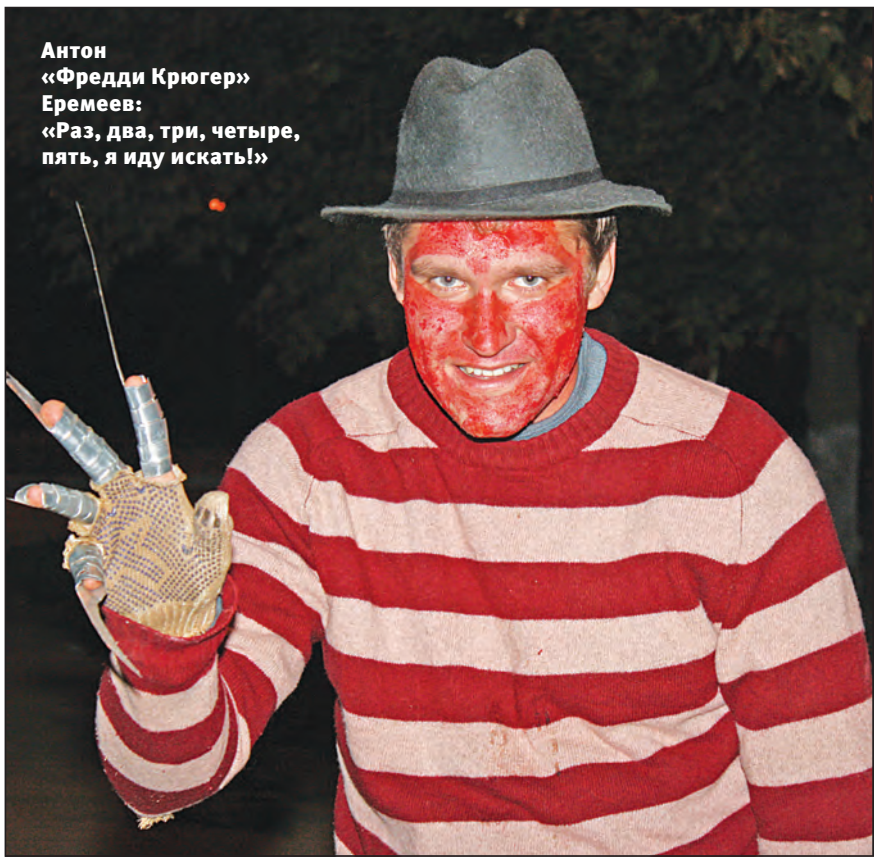

Антон «Фредди Крюгер» Еремеев: «Раз, два, три, четыре, пять, я иду искать!»

«Да, я ведьма и не спорю, что ночами я летаю! Да, я ведьма и не скрою, я мужчин дотла сжигаю! Да, я ведьма, а ты думал, небеса когда темнеют, что летать на этом свете одни ангелы умеют...»
Людмила Ежова (Донской).

«Привет всем почитателям Тима Бёртона».
Надежда Мишина (Тула).

Друзья!

Хотите порадовать себя и родных снимком в «ФОТОАЛЬБОМЕ»? Пришлите фото: Тула, пр. Ленина, 116 или разместите на http://bit.ly/13ENWtp

«До встречи 31 октября после полуночи!» Вадим Михайлов (слева) и Анна Канаева (справа) с друзьями.

Еженедельник СЛОБОДА семейная газета родного города №44. 29 октября 2014 года

4 607086 790014

Семейная газета
Учредитель и издатель ООО «СЛОБОДА»

57-07-07
единый телефон всех отделов еженедельника «Слобода»

Генеральный директор В. А. Кирюнина.
Зам. генерального директора, главный редактор Т. В. Алексеева – доб. 203, e-mail: Alex_editor@myslo.ru

И. о. редактора Л. Тимофеева – доб. 234, timofeeva@sloboda.tula.ru.
Зам. редактора А. Илюшечкина – доб. 234, al@myslo.ru
Директор отдела рекламы Д. Мартынова – доб. 248, diana@sloboda.tula.ru

Отдел культуры М. Кучерова – доб. 238, mku4erova@yandex.ru.
Ответственный за выпуск Л. Сенина – доб. 219.
Бухгалтерия – доб. 220.
Отдел спорта Д. Захарьин – доб. 238.
Криминальная хроника доб. 236.
Отдел социальных проблем Ю. Копытова – доб. 221.
Дизайн С. Коваленко – доб. 239.

Отдел частных объявлений Л. Судакова – доб. 259 (прием – 9.00-17.00, обед – 12.00-13.00).
Адрес для писем: 300026, Тула-26, а/я 1431. Адрес редакции и издателя: 300026, Тула, пр. Ленина, 116, 1-й этаж.
Материалы в рубриках «Есть мнение» или с пометками «На правах рекламы», © публикуются на коммерческой основе. За достоверность информации в рекламных материалах несет ответственность рекламодатель. Реклама и объявления принимаются с 9.00 до 17.00, субб., воскр. – выходные дни.

Газета зарегистрирована Управлением Федеральной службы по надзору за соблюдением законодательства в сфере массовых коммуникаций и охраны культурного наследия по ЦФО (ПИ №ФС1-80224Т от 28.09.2006 г.). Отпечатано в ЗАО «Прайм Принт Москва», 141700, МО, г. Долгопрудный, Лихачевский пр., 5-в, тел. (495) 789-45-25. Время подписания в печать – 16.00. Фактически – 16.00.
Перепечатка статей без согласия авторов и редакции запрещена. При использовании материалов электронными СМИ гиперссылка на MySLO.ru обязательна.
Рекомендуемая цена – 15 руб. 50 коп.

Заказ №4872.
Подписной индекс 54307
Электронная версия: www.MySLO.ru
ABC
16+
Бюро тиражного аудита АВС Россия.
65000 экз.

«Слобода» в социальных сетях: twitter.com/myslo vkontakte.ru/myslo facebook.com/myslo.ru

Спасибо, что читали нас. До встречи через неделю!

МЕБЕЛЬНЫЙ ЦЕНТР ТАУРУС ТОРГОВЫЙ ЦЕНТР ПАРУС

КРУПНЕЙШИЙ В ТУЛЕ

МЕБЕЛЬНЫЙ КОМПЛЕКС*

*По данным маркетинговых исследований, проведенных ООО «Простор», ООО «Таурус Эстейт».

с 25 октября до 25 ноября

Скидки

и специальные условия при покупке

в честь открытия нового корпуса

г.Тула. Акция проводится с 25.10.14 по 25.11.14г.
С информацией об организаторе акции и правилах её проведения можно ознакомиться по телефону +7(4872)70-08-70
Организаторы акции: ООО “Таурус Эстейт” и ООО “Простор”.

ГАЛЕРЕЯ СВЕТА

ЛЮСТРЫ
•
ТОРШЕРЫ
•
БРА

г. Тула, МЦ «Таурус» ул. Коминтерна, 24-б, 1 корпус, 4 этаж

*Акция действует с 1.11 по 30.11.2014. Подробную информацию об организаторе мероприятия, правилах его проведения, количестве призов, сроках, месте и порядке их получения уточняйте по телефону. (4872) 79-20-70 и на местах продаж. ООО «Формула».

ООО «Престиж».

Мария Кухни

Тула, МЦ «Таурус»,
ул. Коминтерна, 24-б, 1 корп, 3 эт.
Тел.: 792-800, 8-920-272-99-33.

*Акция действует с 1 по 30 ноября 2014 г.

КРУПНЕЙШИЙ В ТУЛЕ

МЕБЕЛЬНЫЙ КОМПЛЕКС

МЕБЕЛЬНЫЙ ЦЕНТР ТАУРУС ТОРГОВЫЙ ЦЕНТР ПАРУС

Тула, МЦ «Таурус», ул. Коминтерна 24-б, 1 корпус
Тула, МЦ «Таурус», ул. Коминтерна 24-г, 2 корпус
Тула, ТЦ «Парус», ул. Коминтерна 24-в, новый корпус

www.taurus-mebel.ru

ООО «Таурус Эстейт», ООО «Простор».

на правах рекламы