СЕМЕЙНАЯ ГАЗЕТА РОДНОГО ГОРОДА

СЛОБОДА

16+

№32 (1287), 7 августа 2019 г.

Забота

В Тульской области стартовал проект «Старшее поколение»

с. 2

Праздник

Прием заявок на «Школодром-2019» открыт. Главный приз – ноутбук!

с. 12

Событие

Полная афиша фестиваля «Театральный дворик»

с. 40-41

УГРОЗА ЭКОЛОГИИ

В Туле из земли сочится мазут

Диаметр лужи 3-4 метра, глубина до 20 см. Нефтепродукты уже стекают в ручей и, похоже, попадают в небольшой пруд. Чем это грозит тулякам и как будут решать проблему?

Корреспондент «Слободы» Сергей Стариков на месте экологического бедствия.

с. 3

На правах рекламы

СтройСберКасс
НЕКОММЕРЧЕСКАЯ ОРГАНИЗАЦИЯ КРЕДИТНЫЙ ПОТРЕБИТЕЛЬСКИЙ КООПЕРАТИВ

СБЕРЕЖЕНИЯ ЗАСТРАХОВАНЫ

СБЕРЕГАТЕЛЬНАЯ ПРОГРАММА
ПОПОЛНЕНИЕ БЮДЖЕТА 13,05 % годовых*

НО КПК «СтройСберКасс». Сумма сбережений: от 2 000 руб. до 4 млн руб. Срок размещения: от 3 мес. Валюта: рубли. Процентная ставка: 13,05 % годовых*. Возможность довложения: да (от 1000 руб. в первую половину срока действия договора). Возможность снятия процентов в период действия договора: да, в соответствии с условиями договора. Условия досрочного расторжения договора: 3 % годовых за фактическое время нахождения сбережений в кооперативе. Досрочное прекращение действия программы: да, в соответствии с решением Правления. Услуги предоставляются только членам КПК. Вступительный взнос – 100 руб., паевой взнос – 200 руб. Членство в КПК может повлечь дополнительные расходы. С полной информацией и условиями членства можно ознакомиться в подразделениях КПК, на сайте stroysberkass.ru и по тел. 8-800-2000-255. **НО КПК «СтройСберКасс»** является членом **НП СРО КК «Содействие»,** реестровый № 121 от 30.08.2011. Риск ответственности **НО КПК «СтройСберКасс»** за нарушение договоров, на основании которых привлекаются денежные средства пайщиков, застрахован в НКО НОВС (лицензия ЦБ РФ ВС № 4301). Вся информация несёт справочный характер и не является офертой. *Кооператив удерживает налог на доходы физических лиц с суммы процентного вознаграждения на основании ст. 214.2.1 и п. 2 ст. 224 НК РФ.

(4872) 570-979

С Вами 10-й год!

г. Тула: пр–т Ленина, д. 42; ул. Пролетарская, д. 24

На правах рекламы

Если автомобиль, то KIA!
Только в дилерских центрах КорсГрупп!

KIA RIO от 590 000 ₽**

KIA
The Power to Surprise

КорсГрупп
г. Тула, ул. Рязанская, д. 44 Б | 8 (4872) 52-61-78
г. Новомосковск, ул. Космонавтов, д. 39 Г | 8 (48762) 9-777-0

* Искусство удивлять ** Предложение ограничено. Подробности в дилерских центра KIA КорсГрупп. Реклама.

На правах рекламы

СОГЛАСИЕ страхование

Доверие ведёт к Согласию
www.soglasie.ru 8 800 755 0001

Лидер страхового рынка Тульской области* в связи с расширением бизнеса приглашает:
- СТРАХОВЫХ АГЕНТОВ
- МЕНЕДЖЕРОВ АГЕНТСКИХ ГРУПП**
- НАЧАЛЬНИКА ОТДЕЛА ПО РАБОТЕ С АГЕНТАМИ**
- ВЕДУЩЕГО СПЕЦИАЛИСТА ПО СТРАХОВАНИЮ

Резюме направлять на tula@soglasie.ru

Тел.: +7 980 587 00 01, +7 4872 703 700

*По статистическим данным ЦБ РФ за 2018 г. и I кв. 2019 г. по страхованию иному, чем страхование жизни, имущественному страхованию, автострахованию. **Обязателен опыт работы в должности не менее 3 лет. ООО «СК «Согласие». Лицензии ЦБ РФ от 25.05.2015: СИ № 1307, СЛ № 1307, ОС № 1307-03, ОС №1307-04, ОС № 1307-05, ПС № 1307

Эту статью уже обсуждают на
MYSLO.RU/PRESSA

Старшему поколению – заботу, уход и активный досуг

Татьяна Алексеева.

5 августа на оперативном совещании под председательством губернатора Алексея Дюмина обсудили реализацию проекта «Старшее поколение», который входит в национальный проект «Демография». Речь шла не только о медицинском и социальном обслуживании, но и о создании условий для активного долголетия.

В Тульской области в год проходит более 40 спортивных мероприятий для граждан зрелого возраста. Планируется увеличить их число до 90.

В Центре соцобслуживания населения №1 в Веневе организованы занятия по трудотерапии для улучшения конгнитивных способностей.

В народном хоре Дворца культуры Суворова много участниц «серебряного возраста». Коллектив – участник проекта «Клубный марафон».

Волонтёры из щекинского объединения «Мир» уже год сотрудничают с Первомайским домом-интернатом для престарелых и инвалидов.

Проект «Старшее поколение» направлен на системную поддержку и повышение качества жизни граждан старшего поколения. Он состоит из нескольких направлений: создание условий для активного долголетия и развития функциональных способностей, комфортное предоставление соцуслуг и дополнительное профобразование для лиц предпенсионного возраста.

Алексей Дюмин

– Люди должны чувствовать заботу и внимание, их надо включать в общественные процессы на всех площадках. Наша задача – сделать систему социального обслуживания пожилых граждан эффективной, – заявил губернатор.

На реализацию мероприятий регионального проекта предусмотрено более 75 млн рублей, в том числе из федерального бюджета – 71,4 млн рублей.

Андрей Филиппов

– Одним из ключевых мероприятий проекта является создание системы долговременного ухода за гражданами пожилого возраста и инвалидами, – пояснил министр труда и соцзащиты Тульской области **Андрей Филиппов**. – Она реализована в 21 учреждении социального обслуживания и здравоохранения в 7 муниципальных образованиях. К 2020 году система долговременного ухода будет внедрена на территории всего региона.

Татьяна Сёмина

В этом году расширен перечень социальных услуг – с 78 до 103, в том числе предусмотрена доставка лиц старше 65 лет, проживающих в сельской местности, в медицинские организации для прохождения диспансеризации. По словам замминистра здравоохранения Тульской области **Татьяны Сёминой**, в районных поликлиниках эту категорию граждан будут обследовать для выявления заболеваний сердечно-сосудистой и дыхательной систем, онкологии, сахарного диабета. Кроме того, в центрах соцобслуживания проводится вакцинация граждан в возрасте 60 лет и старше против пневмококковой инфекции.

В 2019 году в Тульской области открыты 4 гериатрических отделения на базе больниц в Туле, Новомосковске, Щекино, Ефремове. Координирует работу службы Тульский областной госпиталь ветеранов войны и труда.

Особое внимание уделено уходу на дому, чтобы сохранить гражданам привычный образ жизни. Медики и соцработники совместно определяют набор конкретных социальных и медицинских услуг для каждого клиента системы долговременного ухода – исходя из его функционального состояния. В 2018 году были обследованы 12318 получателей соцуслуг, в 2019 году – еще 2394 получателя.

Система долговременного ухода действует второй год, и в нее уже внесены по просьбам граждан некоторые изменения. В частности, расширен перечень средств технической реабилитации. На базе 9 учреждений соцзащиты в пунктах проката можно взять 20 наименований приспособлений, чтобы облегчать уход и адаптировать жилое помещение под нужды больного.

В апреле в регионе начал работу Единый центр координации системы долговременного ухода.

По бесплатному телефону 8-800-00-5226 родные, соседи, медработники могут сообщить о нуждающихся в соцуслугах гражданах.

В области принят закон о семейном сопровождении граждан пожилого возраста и инвалидов. Сейчас идет подбор первых кандидатов в приемные семьи для пожилых граждан. Для обучения граждан практическим навыкам ухода за пожилыми и инвалидами открыты Школы родственного ухода.

Алексей Давлетшин

– Сходить в магазин, сделать уборку в доме или помочь в огороде – такая помощь зачастую жизненно необходима пожилым гражданам. И ее оказывают 2,7 тысячи волонтеров 14 отрядов, – пояснил министр молодежной политики Тульской области **Алексей Давлетшин**. – И помощь оказывают не только в «Неделю доброты», накануне Дня Победы или Дня пожилого человека, ребята приходят регулярно. Работают волонтеры и в интернатах, ухаживая за тяжелобольными, престарелыми пациентами.

Сохранить активное долголетие невозможно без общения, творчества и развития личности, без физкультуры и спорта. Поэтому в учреждениях соцзащиты организованы занятия физкультурой, творческие мастер-классы и учебные курсы по правовым знаниям, финансовой грамотности, психологии и др. Особое внимание уделено курсам компьютерной грамотности – чтобы адаптировать пожилых людей к современному информационному пространству, научить пользоваться порталом госуслуг. Очередной курс компьютерной грамотности за счет средств Тульской области пройдет с октября по декабрь для 998 граждан зрелого возраста.

Председатель комитета по спорту Николай Ивашков рассказал о физкультурной работе со старшим поколением. В парках Тулы и области проводятся мастер-классы по скандинавской ходьбе. Развиваются новые направления «Воркаут на пенсии», «На велосипедах от старости». В муниципалитетах регулярно проходят дни здоровья, спортивные соревнования «А ну-ка, бабушки!», «Ходи, Россия!». Проводятся соревнования среди ветеранов спорта по футболу, хоккею, волейболу, баскетболу, плаванию, лыжным гонкам, шашкам, шахматам, бильярду.

Николай Ивашков

– В общей сложности в Тульской области проходит в год 41 спортивное мероприятие для граждан зрелого возраста. Планируем увеличить их число до 90. Для этого есть необходимая инфраструктура, – пояснил **Николай Ивашков**.

Министр культуры Тульской области **Татьяна Рыбкина** рассказала о двух крупных региональных проектах в области культурного досуга для пожилых. Суть проекта «Старше – круче!» – поддержать двигательную активность людей на занятиях танцами, тренировать их память и творческие способности. А проект «Клубный марафон» – это межмуниципальные гастроли любительских коллективов, в которых большинство участников составляют люди старше 50 лет. За июнь-июль прошло более 80 мероприятий марафона.

Татьяна Рыбкина

Для людей с серьезными ограничениями жизнедеятельности на базе центров соцобслуживания в Туле и Веневе открыты группы дневного пребывания. Это совершенно новая форма, которая позволяет пожилым гражданам с деменцией или ограничениями в передвижении получить профессиональный уход и интересный досуг, а вечером вернуться к семье. А родственники получают возможность высвободить время на решение своих текущих вопросов. Первые 28 человек уже проходят курс реабилитации. Со следующего года подобные группы будут открыты еще в 4 городах (Алексин, Богородицк, Новомосковск, Щекино).

Благодаря поддержке губернатора Алексея Дюмина правительство РФ одобрило заявку Тульской области на строительство жилого корпуса на 240 мест на базе Красивского психоневрологического интерната. Его строительство начнется в следующем году.

Официально

Масштабные отключения газа в Туле

Ограничения связаны с проведением ремонтных работ на газопроводе — отводе к газораспределительной станции «Новотульская».

Подача газа к ряду промышленных и коммунально-бытовых потребителей будет приостановлена с 10.00 7 августа до 10.00 8 августа. Сотрудники АО «Газпром газораспределение Тула» обращаются к жителям с просьбой не пользоваться газовыми приборами на период остановки станции. Отключение коснется:
п. Осиновая Гора;
д. Никитино;
д. Малевка;
д. Большая Еловая;
п. Петелино;
п. Ильинка;
д. Вечерняя Заря;
д. Нижние Присады.
Также подача газа временно будет приостановлена на следующие промышленные и коммунально-бытовые объекты:
АО «Тулатеплосеть» (котельная ТОКПБ им. Н. П. Каменева);
АО «Тулатеплосеть» (котельная туб. диспансера);
ГУЗ «Ленинская РБ» (ФАП п. Петелино);
приход храма Святых бессребреников и чудотворцев Космы и Дамиана пос. Петелино;
ООО «СП-Агро»;
ООО «АгроЛидер»;
ГУ «УПС Тульской области» (пожарная часть).

В Туле собирают истории о четвероногих героях

Объединение «Историко-краеведческий и художественный музей» проводит акцию, посвящённую подвигу служебных собак в годы войны.

«День памяти фронтовой собаки» состоится 19 августа – в этот день в 1943 году армейская овчарка-диверсант Дина стала первой в истории собакой, выжившей после подрыва, – она выскочила на рельсы перед фашистским воинским эшелоном, сбросила вьюк с зарядом, зубами выдернула чеку, скатилась с насыпи и скрылась в лесу.

Вам есть что рассказать? Присылайте свои истории и фотографии на адрес mvi@museum-tula.ru. Все они войдут в экспозицию выставки «Моя собака – мой верный друг». В рамках акции в музее запланировано открытие мини-выставки «Яшка, Джульбарс и другие», посвящённой военным подвигам братьев наших меньших. Для самых юных посетителей пройдёт мастер-класс по изготовлению фигурки собаки в технике оригами. Ребята также смогут изобразить своего четвероногого друга и разместить рисунок на выставке.

Угроза экологии: в Комарках из земли сочится мазут

Сергей Стариковю. Фото автора и Алексея Пирязева.

Неприятная химическая вонь неоднократно доходила до жилых домов.

Предполагается, что нефтепродукты пролежали в емкости под землей несколько десятилетий.

Черная маслянистая жидкость с едким запахом выходит на поверхность примерно на протяжении месяца. Сколько ее находится под землей, пока неизвестно.

В «Слободу» обратились жители Комарок – поселка в Пролетарском округе Тулы. Они опасаются, что здесь может произойти экологическая катастрофа. Дело в том, что рядом с новой канализационной насосной станцией (КНС) из-под земли выходит на поверхность что-то очень похожее на мазут.

На момент нашего приезда на место диаметр лужи нефтепродуктов составлял около 3-4 метров, а глубина до 20 см. Кроме того, рядом с ней несколько маленьких лужиц. Некоторые уже стекают в ручей и, похоже, попадают в небольшой пруд. На поверхности последнего в некоторых местах есть масляные пятна.

Пока дохлой рыбы или другой живности в пруду не видно. А вот у лужи нефтепродуктов есть первая жертва – птичка, которую затянуло в черную маслянистую жижу. Жуткая смерть маленького, беззащитного перед людской безалаберностью существа.

По словам жителя Комарок **Алексея Щербатых**, в жару от нефтепродуктов идут испарения и территорию в районе ул. Комарской накрывает тяжелым химическим запахом. До жилых домов не далее сотни метров.

В луже нефтепродуктов корреспонденты «Слободы» нашли маленькую мертвую птицу.

От места утечки до канализационной насосной станции всего несколько метров.

Алексей Щербатых

– Говорят, что лет 30 назад сюда сливал отходы какой-то завод, – рассказал корреспонденту «Слободы» Алексей. – Недавно мазут прикапывали трактором – видите, следы техники еще свежие. Но лужа появилась снова.

По имеющейся в распоряжении «Слободы» информации, о нефтепродуктах стало известно около месяца назад, когда представители администрации г. Тулы, Пролетарского округа и МУ «УКС г. Тулы» приехали в Комарки принимать КНС. Подрядчик сообщил заместителю главы администрации города по строительству и жилищно-коммунальному хозяйству Роману Мурзину о возникшей проблеме и получил от него нагоняй. Роман Львович спрашивал, на каком основании для постройки выделялся именно этот участок, и велел разобраться, можно ли было возводить тут КНС.

Кроме того, возникли опасения, что нефтепродукты попадут в колодец КНС. Эту неприятность «решили» очень просто – банально подняли кольцо повыше над землей. Складывается впечатление, что вместо устранения последствий проблему решили просто спрятать.

Но поработать все-таки придется. По одной из версий, в этом месте может находиться емкость, в которую некогда сливали технологические отходы с одного из расположенных на территории Пролетарского округа предприятий. Предполагаемый объем зарытого в землю бака – около 60 тонн, что примерно равняется железнодорожной цистерне. Повреждения он мог получить во время работ по постройке канализационной насосной станции.

По информации источника «Слободы», чиновники не хотят брать на себя ответственность за случившееся и сильно опасаются, что история с происшествием получит огласку и общественный резонанс. Решение почему-то хотят повесить на Пролетарский округ, который явно не обладает силами и средствами для ликвидации экологической бомбы, которая пролежала в земле несколько десятилетий.

Редакция «Слободы» передала информацию о разливе нефтепродуктов в прокуратуру Тульской области. В ведомстве пообещали проверить изложенные в статье факты.

Комментарий администрации города Тулы

– Для организации централизованного водоотведения четырех 2-этажных жилых домов в п. Комарки (80 кв.) проведены работы по строительству сетей. Проект реализован в два этапа: строительство сети водоотведения от сетей АО «Щегловский вал» до КНС и строительство непосредственно новой КНС производительностью 63,7 м3/сут.

Администрации г. Тулы известно о факте протечки мазута из грунта. Однако официально место захоронения нефтепродуктов на указанной территории не установлено. В связи с этим администрация обратилась в министерство экологии и природных ресурсов ТО для совместного выездного совещания и определения стратегии действий для решения сложившейся ситуации. Канализационная насосная станция функционирует нормативно, проведена изоляция колодцев для исключения попадания мазута в них.

ООО «МДЦ ГРУПП»
приглашает на работу
ОПЕРАТОРОВ КОНТАКТНОГО ЦЕНТРА
з/п от 15 000 рублей + премии + % за хорошую работу
Уютный офис в центре города, IP-телефония, гибкий график, неполный рабочий день, готовая клиентская база, стабильные выплаты, оформление по ТК РФ после испытательного срока.
Подробности по телефону 8-962-276-04-76
на правах рекламы

Эту статью уже обсуждают на MYSLO.RU/PRESSA

Дом-призрак в еще будут жить

Юлия Александрова.
Фото Дмитрия Дзюбина.

Деревянный барак №7 на улице Железнодорожной в Алексине был построен еще при царе Николае II. С виду крепкий еще, хотя и горевший трижды, изнутри он скорее напоминает декорации к фильму ужасов, нежели жилой дом.

Некогда солидный резной дом внешне еще крепок, хотя и почернел от времени. Но деревянные перекрытия внутри от постоянных проливов крыши уже дышат на ладан.

Идти по коридору страшно: кажется, что от любого звука прогнившие перекрытия рухнут.

С мечтой, что когда-то будет жить в нормальных условиях, а не в 130-летнем доме, Иван Николаевич Козман уже давно расстался. «А что ходить, если отказывают?» – говорит он. Жена при жизни неоднократно обивала пороги администрации Алексина с просьбой предоставить нормальное жилье, но понимания у чиновников не находила: возможно, со временем она чего-то и добилась бы, но не успела. Внезапно скончалась после простуды. С того момента прошло уже несколько лет, но Иван Николаевич до сих пор рассказывает о смерти жены с большой горечью, как будто это случилось только вчера.

Деревянный барак, в котором живет пенсионер, был построен в 1890 году и передан в ведение железной дороги, став ведомственным общежитием на семь семей. 59-летний Иван Николаевич сам родом из Молдавии, в конце 90-х приехал работать в Алексин распределителем на железной дороге. Тогда-то и получил вместе с женой комнату. На тот момент условия еще были сносные. Но то, что сейчас представляет собой дом, просто потрясает: он трижды горел, желтые от времени, а местами и черные закопченные потолки, крыша течет, сырость, штукатурка отваливается, горячей воды и канализации нет. Что ее нет, понятно сразу, как только подходишь к дому, – запах соответствующий. Вместо канализации выгребная яма, которую жильцы периодически чистят самостоятельно. В туалете вместо унитаза сколоченный из досок стульчак, в женском, кстати, дополнительные «удобства» – сверху стульчака приделали старое кресло с мягкой спинкой.

Ванная у Ивана Николаевича стоит на кухне рядом с плитой – так удобнее подогревать воду. Деревянные полы в огромных щелях, в которых живут полчища крыс.

– Я недавно жарил котлеты, вышел буквально на пару минут из комнаты, вернулся, а котлет нет – крысы стащили.

– Картошку и другие овощи дома не храню – крысы сожрут, покупаю так, на раз, чтобы приготовить и в холодильник убрать.

Но и это не самое страшное. Больше всего Иван Николаевич боится предстоящей зимы. Летом приходили газовщики и выявили нарушение монтажа АОГВ – надо заменить одну из вытяжек на бОльшего диаметра. Сам сделать эти работы пенсионер не в состоянии, нанимать кого-то денег нет: пенсия всего 10 000 плюс 2800 рублей в качестве компенсации за льготное обеспечение лекарствами. Поскольку дом на балансе администрации не стоит, то она тоже не хочет выполнять работы. Если же не заменить вытяжку и котел, то газ могут просто отключить, и тогда пиши пропало.

Такая же перспектива ожидает и соседа Ивана Николаевича – **Анатолия Степановича Егорова**. Его комнатушка отапливается от АОГВ, установленного у Козмана. Анатолий Степанович вырос в этом доме. В комнате 82-летнего пенсионера буквально замерло советское время: скромная обветшалая мебель, яркий ковер на стене, старенькая однокомфорочная ржавая электроплитка – газ в его комнату не проведен, в середине потолка отвалилась штукатурка, а в предбаннике перед комнатой на стене висит огромный пожелтевший портрет Ленина. Туалета в его части дома нет, зато «вокруг кустов много», добавляет Анатолий Степанович. Чтобы помыться, несколько раз в неделю приходится ходить в баню неподалёку.

Анатолий Егоров

Мужчина тоже давно забросил попытки выбить себе другое жильё.

– Они (чиновники) ждут, когда нас вынесут вперёд ногами и тогда просто снесут дом, – с саркастической улыбкой говорит он.

Фрунзенская ярмарка, ТЦ «Наш дом» ☎ 25-09-23
МАГАЗИНЫ ЦИФРОВОЙ Дуэт И БЫТОВОЙ ТЕХНИКИ
Рядом с ТЦ «РИО», ул. Епифанская, 34 ☎ 42-97-65

Уникальная программа для туляков

Сегодня на тульском рынке существует множество предложений о продаже техники в рассрочку или кредит. Но только магазины *«Дуэт»* реально предлагают возможность приобретения товара без использования услуг банка. Только в магазинах *«Дуэт»* вы можете получить выбранную вами технику с оплатой по частям в кассу магазина. А для пенсионеров и новосёлов вообще **без первого взноса.** Реальная помощь семье в непростой экономической ситуации! **И никаких скрытых банковских процентов!**

А если всё-таки вы решаетесь расплатиться за технику сразу, то у нас есть для вас уникальное предложение по ассортименту и цене в нашем интернет-магазине:

www.duet-tula.ru

ИП Гузыкин В. Л. ОГРН 304710512000020. Юр.адрес: 300001 г.Тула , ул. Кирова д.17 кв. 103.
на правах рекламы

Юридическая фирма «ПРАВОВОЕ СОПРОВОЖДЕНИЕ»
► Сопровождение банкротства ИП и ЮЛ, антиколлекторские услуги, возврат страховок и комиссий банков.
► Регистрация, ликвидация, изменения, реорганизация (ООО, АО, ИП, НО).
► Представительство в суде, иски, договоры.
► Консультации.
► **НЕДВИЖИМОСТЬ:** сделки, наследство, оформление, перепланировки, самострой.
► **ЗЕМЛЯ:** оформление, смена категории.
► Изготовление печатей, штампов, факсимиле.
► Снижение кадастровой стоимости объектов недвижимости.
► Возврат неустойки по договору долевого участия в строительстве
► Узаконивание перепланировки в квартире
Тула, пр. Ленина, 21, 3-й этаж, оф. 7 (ТЦ «Платонов»), тел.: 58-17-64, 8-950-913-17-64, 31-11-49, 8-910-942-55-77. www.tula-urist.ru
E-mail: tula-pravo@yandex.ru ООО «ПРАВОВОЕ СОПРОВОЖДЕНИЕ»
на правах рекламы

ПОМОЩЬ АДВОКАТА
ЮРИДИЧЕСКИЕ КОНСУЛЬТАЦИИ
- Ведение уголовных, гражданских и административных дел
- Защита прав потребителей
- Помощь при ДТП
- Обжалование действий ГИБДД
- Наследственные и бракоразводные процессы, раздел имущества
- Составление исков, жалоб, заявлений
- Профессиональная медиация в урегулировании споров
- Выезд в другие регионы
Тула, ул. Литейная, 12, корп. 2
т. 8-(920)-747-20-96 tula-advokat.ru
на правах рекламы

Алексине: сколько в нем пенсионеры?

Из коммунальных «радостей» в квартире Ивана Козмана только вода и газ. Но и он может быть отключен: устаревший АОГВ требует замены.

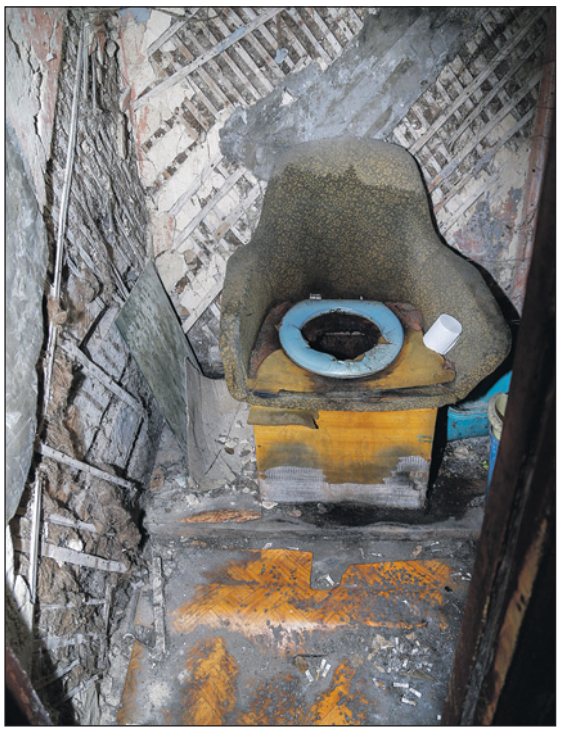

Туалет ужасающий. Эпичности ему добавляет старое кресло, приделанное к стульчаку.

Дом, в котором живут пенсионеры, будто призрак, болтается «между документами». По данным филиала АО «РЖД» Московской железной дороги, дом №7 (а также 8 и 9) по ул. Железнодорожной был еще в 2001 году передан в муниципальную собственность Алексина. Передача проводилась по рекомендации тогдашнего главы администрации города Александра Ермошина. Комитет по управлению муниципальным имуществом вместе с рядом местных МУПов должен был обеспечить приемку. Но где-то в процессе, видимо, что-то сломалось... Казалось бы, в таком случае информация о доме должна быть в администрации города. Но чиновники в ответ на обращения жителей о возможности признания дома №7 по ул. Железнодорожной аварийным разводят имитацию бурной деятельности и зачем-то посылают запросы в Росимущество и министерство имущественных и земельных отношений Тульской области. Те, в свою очередь, отвечают, что информации об объекте у них нет. Откуда же ей взяться, если администрация района не взяла дом на баланс?

Парадокс в том, что отсутствие дома на балансе не мешает комитету имущественных и земельных отношений Алексина выставлять Егорову счета за социальный найм 12 кв. м без удобств. Печатает квитанции областной единый информационно-расчётный центр. Ресурсники тоже не забывают выставлять счета и делают это столь усердно, что даже мертвецам счета до сих пор шлют. И управляющая компания у дома №7 тоже есть – «Наш дом I» (согласно информации сайта «ГИС ЖКХ»). Каким образом она выполняла работу, жильцы понятия не имеют. При этом счета за обслуживание прописанным людям выставляют, у Ивана Козмана, например, долг за эту услугу составляет уже около 30 000 рублей. Дом, кстати, значится, по данным информационного портала «Дом.МинЖКХ», в графике капремонта. Он как раз должен был состояться в 2019 году.

О том, что люди живут в таких жутких условиях, рассказала почтальон из Алексина **Елена Пономарёва**. Участок, где живут пенсионеры, не ее – она подменяла коллегу и пошла разносить пенсию. Когда вошла в дом, просто обомлела. Решила, надо что-то делать, и рассказала о шокирующих условиях жизни в соцсетях:

Елена Пономарёва

– Я вчера подменила свою коллегу почтальона и прошла по доставочному участку по ул. Железнодорожной. Была рада, что в нашем городе сохранились исторические постройки с 1890 г., но удивлена, что в таких домах ещё проживают люди – пенсионеры и инвалиды! По документам из нашей любимой администрации дома не существует в реестре, но при этом жильцы платят коммуналку.

Елена решила, что дело нужно довести до конца. Вместе с жильцами она обратилась к руководству района. Активная жизненная позиция Елены и неравнодушие к проблемам пенсионеров дали эффект.

– Глава администрации Павел Фёдоров пообещал создать комиссию для признания помещения аварийным, переселить жильцов и аннулировать начисления за непредоставленные коммунальные услуги.

За официальным комментарием «Слобода» обратилась в администрацию Алексина.

Павел Фёдоров

– В этом году в администрацию города впервые обратились жители улицы Железнодорожной, д. 7, – говорит **Павел Фёдоров**. – По их заявлениям будет создана комиссия по оценке пригодности помещения для проживания, по итогам работы которой будет составлено заключение о статусе пригодности или непригодности. Когда помещение будет признано непригодным для проживания, жителям предоставят проживание в маневренном фонде города.

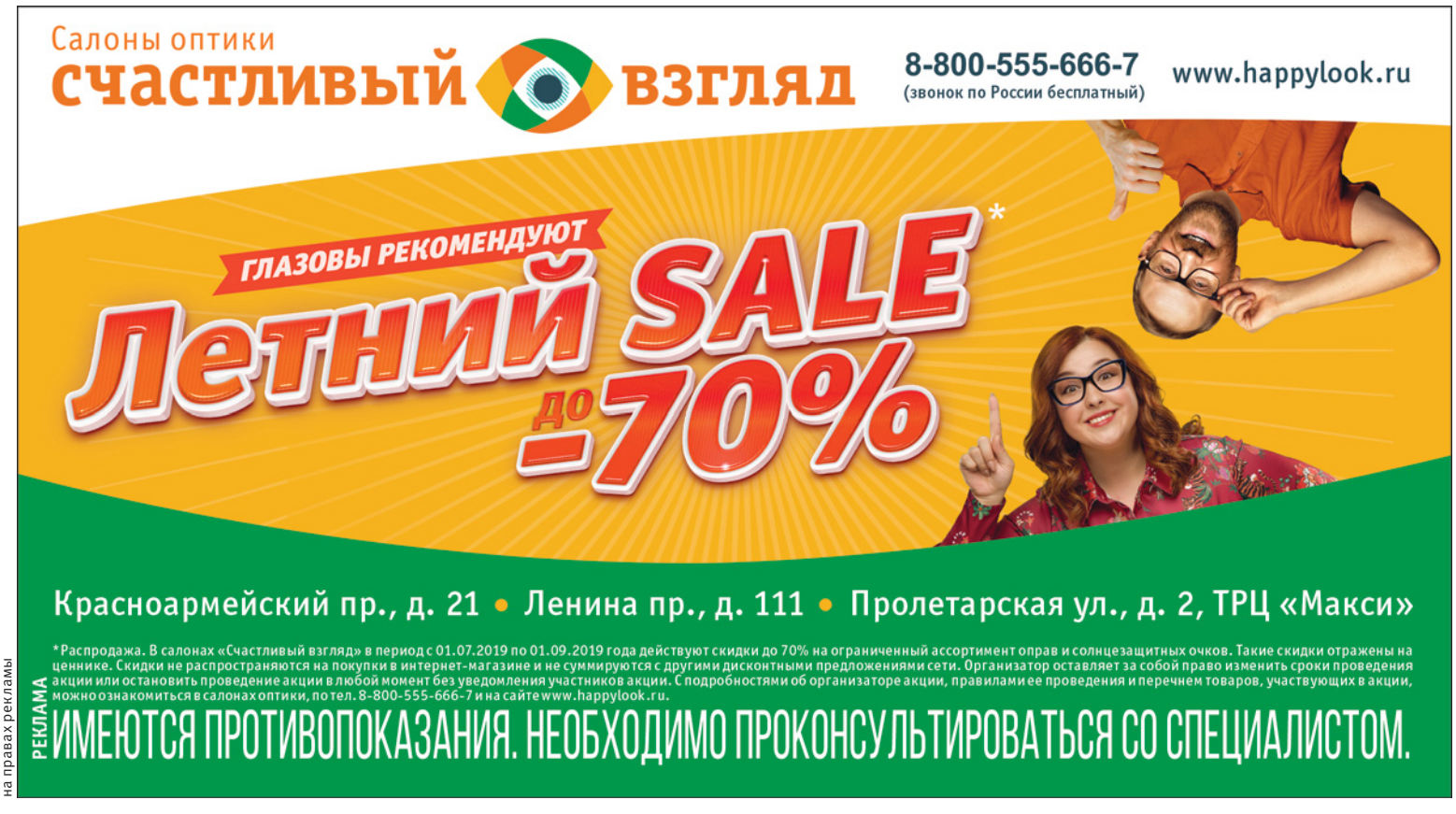

на правах рекламы

Объявление

Открыт набор девочек в футбольную секцию

Приглашаются девочки 2006-2009 г.р. в группу специальной подготовки по футболу, 2010-2013 г.р. – в группы начальной подготовки, 2005 г.р и старше – для отбора в женскую футбольную команду.

Спортсменок ждут поездки на региональные, межрегиональные и всероссийские соревнования, сборы, мастер-классы. Девочки научатся делать крутые футбольные финты и элементы.

Занятия бесплатные и проходят на базе ТГПУ им. Л. Н. Толстого (Тула, пр. Ленина, 125). Телефон: 8(953) 959-57-89.

Не упустите шанс – помогите дочери/сестре/внучке осуществить мечту стать футболисткой! Звоните и записывайтесь в секцию.

Эту статью уже обсуждают на
MYSLO.RU/PRESSA

Жители Зеленстроя в Туле объединились, чтобы найти решение транспортной проблемы

Татьяна Алексеева.
Фото Дмитрия Дзюбина и Алексея Пирязева.

Активисты из микрорайонов Зеленстрой-1, Зеленстрой-2 и поселка 12 лет Октября создали рабочую группу, чтобы вместе с экспертами по транспортной логистике найти решение транспортной проблемы южной части города.

Транспортная проблема южной части Тулы существует уже лет десять. А в связи с комплексной застройкой новых микрорайонов Зеленстрой-2 она стала катастрофой. На публичных слушаниях граждане неоднократно указывали властям на необходимость решения транспортной проблемы. Вместо этого мэрия и администрация Тулы дали разрешение построить торговые центры на месте возможного дублера проспекта Ленина по четной стороне. И теперь муниципальная улица Конструктора Грязева упирается в частную территорию. Предусмотренные генпланом города дороги, в том числе соединяющие пр. Ленина, Калужское шоссе и улицу Оружейную, так и остались в планах.

На нерешенную транспортную ситуацию Зеленстроя туляки неоднократно жаловались губернатору. Например, в феврале 2017 года на оперативном совещании у губернатора обсуждали коллективное обращение жителей микрорайона. Тогда **Алексей Дюмин** точно поставил диагноз ситуации и потребовал создать рабочую группу, чтобы найти решение проблемы:

Алексей Дюмин

– Есть нормативные требования для транспортной логистики района. Подключите к работе министерство имущественных и земельных отношений, министерство транспорта и дорожного хозяйства, УМВД, ГИБДД. Вопрос с логистикой в этом микрорайоне нужно решать комплексно. И главное, чтобы было комфортно для жителей. А там даже нет пешеходных дорожек. Мне кажется, что о транспортной логистике в этом районе думали в последнюю очередь!

На Зеленстрое сейчас живет почти 10 тысяч человек – если считать, что новостройки заселены в среднем на 50%. Построены новый детский садик и школа, куда водят и привозят детей не только из окрестных домов. Каждое утро и вечер Зеленстрой стоит в пробке. А жители новостроек не могут выехать из своих дворов – потому что просто нет дорог!

С 2017 года **жители высоток ЖК «Зеленстрой-2» просят** установить хотя бы светофор на пересечении пр. Ленина и улицы Грязева. Ждут два года – городская администрация после нагоняя губернатора обещала установить его к 31 августа.

1. Установка светофора на пересечении ул. Грязева и пр. Ленина – предложение властей
2. Сквозной проезд по Соловьиному проезду для выполнения п. 3 – предложение властей
3. Выезд с ул. Ген. Маргелова на Калужское шоссе по придомовым территориям – предложение властей
4. Продолжить дублер пр. Ленина по нечетной стороне до ул. Ген. Маргелова – предложение властей
5. Сделать обводную дорогу для района по границе Платоновского парка – предложение жителей

Жители многоэтажек с Калужского шоссе, пр. Ленина и ул. Генерала Маргелова просят установить знак «Жилая зона» в Соловьином проезде, по которому водят детей в новую школу. На такой территории пешеход имеет преимущество абсолютно перед любым транспортным средством и может ходить как по тротуарам, так и по самой дороге, по которой, кстати, запрещено сквозное движение. В результате комиссионного обследования территории прокуратура пришла к выводу о необходимости установки знаков. Но администрация города проигнорировала рекомендации прокуратуры и просьбы жителей. Более того, управление транспорта в лице Алексея Крыгина собирается сделать этот тупик… дорогой для автотранспорта!

Жители поселка 12 лет Октября, где и проходит Соловьиный проезд, просили не превращать этот тупик в проезжую дорогу, потому что под плитками покрытия проходят коммуникации. Владельцев коттеджей вообще слушать не стали. А они с удивлением обнаружили, что уже разыгран муниципальный контракт на ремонт тротуара по Соловьиному проезду (от ул. Генерала Маргелова до МБОУ ЦО №58) в муниципальном образовании г. Тула». За 842 тысячи рублей власти отремонтируют тротуар и бортовой камень, которых нет, а заодно снесут 24 прекрасные сосны – они мешают благоустройству!

Активисты поселка, многоэтажек Зеленстроя-1, 2 и Калужского шоссе написали в связи с этим письма губернатору Тульской области Алексею Дюмину и Президенту России Владимиру Путину – с просьбой остановить необоснованное и нецелевое использование бюджетных средств и содействовать в организации публичных процедур для учета мнений жителей.

В июне этого года Алексей Дюмин отметил, что установка светофора – это полумера, проблему нужно решать основательно. Губернатор поручил председателю правительства Валерию Шерину вникнуть во все детали проблемы и составить дорожную карту с конкретными сроками и источниками финансирования.

Валерий Шерин вникнул и дал в свою очередь поручения администрации Тулы – проработать вопросы:

- расширения части автодороги «Калуга-Тула-Михайлов-Рязань» на участке от ТЦ «Южный» до пересечения с автодорогой федерального значения М2 «Крым»;
- переноса троллейбусного кольца ст. Южная дальше по Щекинскому шоссе;
- при участии сотрудников ТулГУ комплексно проработать организацию дорожного движения около микрорайона Зеленстрой-2,
- строительства дороги, соединяющей Калужское шоссе и ул. Оружейную;
- строительства дороги, соединяющей ул. Г. Маргелова и ул. Рязанскую.

30 июля активисты района Зеленстрой встретились с **Игорем Агуреевым**, профессором ТулГУ, зав.кафедрой «Автомобили и автомобильное хозяйство».

Игорь Агуреев

– Управление транспорта и дорожного хозяйства Тулы обратилось в университет с просьбой выполнить

5 августа 2019 г. Тула. Вид сверху на Зеленстрой-1 и поселок 12 лет Октября как доказательство отсутствия транспортной схемы в этом районе – ни тротуаров, ни дорог.

Весна 2019 г. Тула. Соловьиный проезд. Когда дети идут в школу, места для сквозного проезда машин просто нет. И тротуар вместо прекрасных сосен ситуацию не спасет.

расчеты транспортных потоков в микрорайонах Зеленстрой-1, 2 и на прилегающих к ним территориях. Перед нами стоят задачи: измерить текущие транспортные потоки на магистральных улицах, проанализировать возможность установки светофора на пересечении ул. Конструктора Грязева и пр. Ленина, выезда с ул. Ген. Маргелова на Калужское шоссе. А также оценить возможность продолжения дублера проспекта Ленина по нечетной стороне до пересечения с ул. Ген. Маргелова, то есть вместо Т-образного перекрестка сделать переезд через проспект на дублер, – пояснил профессор.

По словам Игоря Агуреева, экспертам и без расчетов понятно, что

эффективность предлагаемых мер для разгрузки проспекта Ленина близка к нулю.

Но для принятия верного управленческого решения расчеты нужно выполнить.

– Если у жителей есть альтернативные предложения по организации транспортной инфраструктуры, мы готовы также проанализировать их в отчете для городской администрации, – сказал Игорь Агуреев. – При застройке этого района была нарушена последовательность градостроительных действий. Сначала проводят транспортные и инженерные изыскания, затем строят транспортные магистрали и только после этого возводят жилые дома. На Зеленстрое сначала возвели жилые дома, а теперь ищут способы проложить между ними дороги.

Сергей Сорокин

– Нужна обводная дорога вокруг района, соединяющая ул. Ген. Маргелова и ул. Конструктора Грязева и проходящая между Платоновским парком и жилыми домами, – считает **Сергей Сорокин**, председатель ТОС «Поселок 12 лет Октября». – Есть предложение об организации реверсивного движения по проспекту Ленина, ведь он стоит утром в сторону центра, а вечером наоборот.

Еще одно предложение горадминистрации вспомнили активисты – убрать трамвайные пути вплоть до ул. Болдина-Станиславского, а освободившуюся полосу отдать общественному транспорту.

Ярослав Муравский

– Корректировать транспортные потоки установкой светофоров и переделывать межквартальные проезды в магистральные дороги – ошибка, – считает **Ярослав Муравский**, член Общественной палаты Тульской области. – Нужно признать необходимость строительства обводной дороги. Да, это большие деньги. И для принятия такого решения нужна политическая воля.

Профессор Агуреев предложил помимо выполнения транспортного планирования представить властям документ, в котором отразить эффективное решение проблемы.

Игорь Минаев

– На обоснованное решение можно требовать финансирование. Интересы десяти тысяч человек, которые оказались запертыми в своем районе, того стоят. И, уверяю, деньги найдутся, – считает **Игорь Минаев**, житель поселка 12 лет Октября, заслуженный машиностроитель страны.

Профессор Игорь Агуреев предложил всем заинтересованным гражданам высказать свои соображения по транспортной схеме Зеленстроя.

«Слобода» готова выступить площадкой для сбора этих предложений. Их можно прислать на e-mail: news@myslo.ru.

ТРЦ Макси
ДЕВЕЛОПМЕНТ

В торговый центр «Макси»
ТРЕБУЕТСЯ:

ЭЛЕКТРИК

Ваши задачи:
Техническое обслуживание систем электроснабжения в ТРЦ «Макси»

Наши ожидания:
Опыт аналогичной работы (в т.ч. обслуживание трансформаторных подстанций)
III и выше группа по электробезопасности
Знание КИПиА, ПУЭ

Ваши возможности:
Официальное трудоустройство, соцгарантии
Обеспечение спецодеждой
График работы:
09.00 – 21.00/ 21.00 – 09.00/ 2 выходных
З/п 36 000 руб./мес. на руки

Контакты:
Звоните: +7 911 516 66 01
Заполняйте анкету:
ТРЦ «Макси», 2 этаж, офис администрации
с 09.00 до 18.00, с понедельника по пятницу

ИП Роздухов М. Е.
на правах рекламы

ООО «Ю-КОНСАЛТ» проводит набор сотрудников по вакансиям:

ВОДИТЕЛЬ
З/п 25 000 – 30 000 руб.
График работы:
5-дневная рабочая неделя
Оформление по ТК РФ
Доход: заработная плата + бензин
Требования к кандидату:
Опыт работы: 2 года,
наличие л/а обязательно;
знание Тулы и ТО; порядочность.
Должностные обязанности:
осуществление перевозки офисных работников по г. Туле, ТО. Обеспечение исправности технического состояния ТС.

МЕНЕДЖЕР по персоналу
З/п от 30 000 руб.
Требуемый опыт работы: 3–6 лет
Полная занятость, полный день

Тула, ул. Жуковского, дом 58, офис 104
dir@youcons.ru
8 (910) 940-40-80
YOUCONS.RU Ю-КОНСАЛТ
на правах рекламы

ПИК ГРУППА
ПИК-ИНДУСТРИЯ
приглашает на работу:
КОМПЛЕКТОВЩИКА з/п 45 000 руб.
ГРУЗЧИКА з/п 30 000 руб.
РЕЗЧИКА з/п 42 000 руб.
МАСТЕРА УЧАСТКА з/п 50 000 руб.
УБОРЩИКА з/п 30 000 руб.
ВОДИТЕЛЯ ПОГРУЗЧИКА з/п 40 000 руб.
ПОДСОБНОГО РАБОЧЕГО з/п 35 000 руб.
КЛАДОВЩИКА з/п 40 000 руб.

Официальное трудоустройство по ТК РФ. Профсоюз.
СОБЕСЕДОВАНИЕ
По вторникам с 11.00 до 12.00
по адресу ул. Щегловская Засека, д. 31, корп. 8
(ост. «Технопарк»), конечная автобуса №18
Тел. отдела кадров в Алексине:
8 (48753) 4-22-19; 8-961-145-00-60
АО «ПИК-Индустрия»
на правах рекламы

Каталог организаций Тулы
MYSLO.RU/ORGANIZATIONS

В Тульскую область приехали работать более 200 врачей и фельдшеров

Татьяна Алексеева.
Фото Сергея Киреева.

За первое полугодие в больницы региона пришли работать 89 врачей и 130 медсестер и фельдшеров. Они выбрали местом работы районные больницы и сельские фельдшерско-акушерские пункты.

Светлана Чернышова окончила медицинскую академию в Киргизии, работала в Липецком роддоме неонатологом, а сейчас работает в Тульской области.

Миллионеры из районов

Юлия Реброва родом из поселка Грицовский Веневского района. Уже год работает участковым терапевтом в поликлинике Узловской районной больницы в поселке Дубовка:

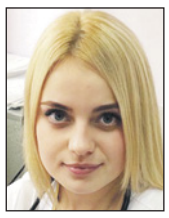
Юлия Реброва

– В моей семье не было медицинских работников, я – первая. Не скажу, чтобы с детства мечтала стать врачом, но мне всегда были симпатичны люди в белых халатах. И я поступила на бюджетное отделение мединститута ТулГУ. Работа нравится, отличный коллектив.

Юлия стала участницей программы «Земский доктор», получив единовременную выплату в один миллион рублей. Никаких трудностей в оформлении документов, по ее словам, не было. Деньги пришли быстро. Кстати, эта помощь не облагается налогом. И в законе не указан целевой характер выплаты, сельский врач может распоряжаться выплатой по своему усмотрению. Юлия на свой миллион купила квартиру в ипотеку. Молодой доктор считает, что программа себя оправдывает – благодаря ей молодые специалисты получают и возможность трудоустройства, и финансовую поддержку.

Юлия Асаева из Донского окончила Рязанский медуниверситет, пару лет проработала в Рязанской горбольнице офтальмологом. А в этом году приехала работать врачом-офтальмологом в поликлинику Узловской районной больницы:

Юлия Асаева

– Так сложились обстоятельства, что после 10 лет в Рязани я вернулась в родную Тульскую область. На сайте минздрава нашла вакансию и в апреле приступила к работе. Я подала документы на участие в региональной программе поддержки молодых специалистов-медиков.

Эта программа работает в Тульской области с 2018 года. Участвуя в ней, врачи в возрасте до 35 лет могут получать единовременную денежную выплату в 130 тыс. руб., а фельдшеры – 90 тыс. руб. за каждый полный отработанный год в течение 5 лет. Или получить возмещение части затрат по ипотеке – до 650 тыс. руб. врачам и до 450 тыс. руб. фельдшерам. По словам Юлии, она с удовольствием бы участвовала и в программе «Земский доктор», но в ней есть ограничения по специализации.

– Я попала в отзывчивый и доброжелательный коллектив. И если мне нужен совет – например, в Рязани я не работала в программе «Инфоклиника» – мне всегда помогают, – говорит Юлия.

Светлана Чернышова окончила медицинскую академию в Киргизии, работала в Липецком городском роддоме неонатологом. По семейным обстоятельствам переехала в Тульскую область. И вот уже почти три года работает неонатологом в акушерском отделении Узловской ЦРБ в поселке Дубовка.

– Я попала в удивительный коллектив, который собрала главврач Наталья Николаевна Прядко. Она сама замечательный человек и прекрасный доктор, кстати, ей 18 августа исполнится 65 лет. Отделение прекрасно оснащено – не во всех областных больницах есть такие аппараты. Поэтому не раздумывала и пришла работать сюда. Да еще и приятный бонус получила в миллион рублей по программе «Земский доктор». С мужем вложили эти деньги в недвижимость – купили свой дом.

Жилье, зарплата, подъемные – чем привлекают медперсонал

Работа по привлечению кадров в учреждения здравоохранения области ведется в рамках регионального проекта «Обеспечение медицинских организаций системы здравоохранения квалифицированными кадрами». Эта программа – составная часть нацпроекта «Здравоохранение».

Сегодня в области трудятся 4,2 тыс. врачей и 11,9 тыс. средних медицинских работников. В 2024 году в Тульской области будут работать 6 тыс. врачей и 13,8 тыс. фельдшеров, медицинских сестер и лаборантов.

За шесть месяцев 2019 года на работу в государственные медучреждения вышло более 200 новых медиков – 89 врачей и 130 медработников среднего звена. Это молодые специалисты, опытные медики из других регионов и врачи, ранее практиковавшие в частных клиниках Тульской области.

Сергей Фёдоров

– Мы активно участвуем в ярмарках вакансий, общаемся с выпускниками медвузов, просматриваем резюме соискателей. Но мало привлечь специалиста, важно еще, чтобы он остался в учреждении надолго, – говорит **Сергей Фёдоров,** и. о. главного врача Узловской районной больницы. – Важны уровень, стабильность и прозрачность начисления заработной платы, отношения в коллективе, меры социальной поддержки, состояние медучреждений – вовремя сделанный ремонт, оснащение оборудованием и лекарствами. Сегодня средняя зарплата врачей в нашей больнице превышает 66 тыс. руб., а у среднего медицинского персонала – 31,4 тыс. руб.

Татьяна Сёмина

– В Тульской области разработан и внедрен региональный пакет мер социальной поддержки для работников здравоохранения, – говорит **Татьяна Сёмина,** замминистра здравоохранения региона. – Создан фонд служебного жилья. Сегодня областной минздрав располагает 29 квартирами для врачей. Ежегодно этот фонд пополняется. Денежные выплаты получают врачи востребованных специальностей, если они прибыли на работу в амбулаторно-поликлинические отделения больниц, а также врачи и фельдшеры, решившие работать в сельской местности. Кроме того, медработникам предоставляется льготное ипотечное кредитование.

На что могут рассчитывать медработники

Региональный проект «Обеспечение медицинских организаций системы здравоохранения квалифицированными кадрами» (нацпроект «Здравоохранение») и государственная программа «Развитие здравоохранения Тульской области» предусматривают ряд мер социальной поддержки медицинских работников.

1) **Социальная выплата медицинским работникам, впервые прибывшим на работу** в подразделения, оказывающие амбулаторно-поликлиническую помощь или скорую медицинскую помощь:

– врачам специальностей терапевт участковый, педиатр участковый, врач общей практики, оториноларинголог, офтальмолог, врач скорой медицинской помощи, онколог, кардиолог, невролог, фтизиатр – 650 тыс. руб.;

– фельдшерам скорой медицинской помощи – 450 тыс. руб.

Выплата предоставляется равными долями за каждый полный отработанный год.

2) **Единовременная компенсационная выплата врачам и фельдшерам, прибывшим на работу в сельские населенные пункты**, рабочие поселки, поселки городского типа или города с численностью жителей до 50 тыс. человек (программа «Земский доктор»).

Размер выплаты: врачам – 1 млн руб., фельдшерам – 500 тыс. руб.

3) **Единовременная выплата фельдшерам, прибывшим на работу в фельдшерско-акушерские пункты** или фельдшерские здравпункты (за исключением участников программы «Земский доктор»). Размер выплаты – 350 тыс. руб.

4) **Выплата пособия в размере 5 окладов молодым специалистам**, впервые приступившим к работе по полученной специальности и отработавшим по ней 3 года.

5) **Приобретение служебного жилья** врачам.

6) Предоставление материальной помощи в размере 3000 рублей студентам и ординаторам, обучающимся в медицинских вузах по целевым направлениям министерства здравоохранения Тульской области.

Законодатели на страже интересов медиков

Председатель комитета по экономической политике и финансам Тульской областной Думы **Галина Алёшина:**

Галина Алёшина

– С 2012 года в России действует программа «Земский доктор». Благодаря ей молодые специалисты решили жилищный вопрос на новом месте работы. А медучреждения в сельской местности пополнились квалифицированными работниками. В 2016 году законодатели изменили возрастной ценз специалистов, участвующих в программе. Если вначале проект был рассчитан на молодежь до 25 лет, то теперь распространяется на врачей до 50 лет. Расширился спектр населенных пунктов, где он действует. С 2017 года на материальную поддержку от государства могут претендовать врачи, проживающие не только в сельских населенных пунктах, но и в поселках городского типа, рабочих поселках.

Еще одна важная программа для привлечения фельдшеров на село – «Земский фельдшер». По ней медикам оказывают не только финансовую поддержку. Если у фельдшера есть водительское удостоверение, он может получить для работы на участке машину повышенной проходимости. За 6 лет по программе «Развитие здравоохранения Тульской области» было приобретено 96 автомобилей для ФАПов.

Из регионального бюджета выделены средства на обеспечение специалистов-медиков служебным жильем. В Узловой, Донском, Веневе, Богородицке, Черни, Ефремове врачи получают в пользование квартиры. А некоторые медучреждения, испытывающие наибольший дефицит кадров, компенсируют специалистам наем жилья.

В регионе действуют также две программы льготного ипотечного кредитования «Доступное жилье» (заем под 7% на приобретение квартиры) и «Свой дом» (заем под 6,25% на индивидуальное жилищное строительство).

В Арсеньево врачи ФМБА экстренно госпитализировали подростка с гипертоническим кризом

В Тульской области начал работу мобильный госпиталь Федерального медико-биологического агентства.

С 1 августа до 4 сентября в Тульской области работает сводный отряд Федерального медико-биологического агентства РФ. Каждый день врачи-специалисты – кардиологи, терапевты, хирурги, онкологи, гинекологи, урологи, эндокринологи, офтальмологи, неврологи, педиатры – принимают около 350 взрослых пациентов и около 100 детей в разных уголках Тульской области.

В воскресенье, 4 августа, медики работали в поселке Арсеньево.

На входе в поликлинику каждого пришедшего регистрируют и вручают ему амбулаторную карту.

В составе сводного отряда ФМБА – медицинские специалисты узкого профиля: кардиолог, терапевт, хирург-онколог, гинеколог, уролог, эндокринолог, офтальмолог, невролог, оториноларинголог, врач УЗ-диагностики. Многие из них имеют ученые степени – кандидаты, доктора медицинских наук – и работают в известных центрах, в том числе в Клиническом центре высоких медицинских технологий, в медицинском биофизическом центре им. Бурназяна, в Центральной детской клинической больнице.

Татьяна Ивановна, жительница Арсеньево, узнала о приезде в поселок московских специалистов от своего лечащего врача:

Татьяна Ивановна

– Очень хорошо, что есть такая акция, приезжает к нам в глубинку так много разных специалистов. Я не первый раз прихожу на эту расширенную диспансеризацию – была на приеме у эндокринолога в 2016-м. Тогда меня даже направляли в столичную клинику – у меня проблемы с глазами. Сегодня пришла на консультацию к эндокринологу, но решила пройти и других специалистов, тем более, сегодня воскресенье, все врачи в одном месте. Это очень удобно и нужно.

Житель Арсеньево Владимир Иванович врачей не жалует, но к московским специалистам решил прийти даже в выходной:

Сводный отряд медиков приезжает на специализированных автомобилях, внутри которых лаборатории, рентгеновский, маммографический и флюорографический кабинеты.

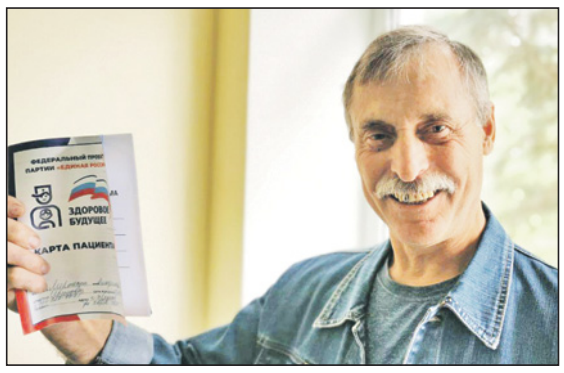

Каждого пришедшего на прием к врачам ФМБА регистрируют и вручают ему амбулаторную карту. На фото житель пос. Арсеньево Владимир Иванович и его паспорт здоровья.

– Мне 65 лет, я веду здоровый образ жизни, стараюсь следить за здоровьем. Правда, к врачам года два не ходил – вроде ничего не беспокоило. Сегодня все-таки решил проверить сердце, зрение и сделать УЗИ. Врачи внимательные, обходительные, знающие.

Клавдия Алексеевна Анашина не первый раз проходит диспансеризацию у специалистов ФМБА:

Клавдия Анашина

– Узнала из газеты «Слобода», что приезжает к нам медицинский отряд. Да и медсестра участковая заранее предупредила. В 2017 году я впервые проходила такой осмотр, и мне очень понравилось – и как всё организовано, и отношение врачей к пациентам. Это очень нужная акция, потому что проверять свое здоровье нужно регулярно. Диспансеризация позволяет на ранней стадии выявить опасные заболевания и даже спасти жизнь. Это я вам точно говорю – на собственном опыте убедилась! Сегодня пришла на прием к эндокринологу. У нас в поликлинике есть свой специалист, но к нему всегда большая очередь и долгая запись. Доктор из ФМБА очень внимательная, сделала УЗИ, скорректировала назначения. Спасибо тем, кто придумал акцию.

Николай Воробьев

– Мобильный госпиталь ФМБА прибыл в наш регион в рамках федерального партийного проекта «Единой России» «Здоровое будущее». Цель этой акции – приблизить качественную медицинскую помощь к жителям территорий, где до сей поры наблюдается дефицит врачей узких специальностей, – говорит **Николай Воробьев,** депутат Тульской областной Думы. – Врачи ФМБА приезжают к нам в третий раз. Это особые специалисты, они работают в горячих точках и спасают людей в экстремальных ситуациях. Например, в Иркутске, где случилось наводнение.

По словам Николая Воробьева, впервые проект стартовал в 2016 году. Тогда врачи ФМБА провели общий скрининг состояния здоровья жителей. В 2017-м упор был сделан на раннее обнаружение онкологических заболеваний. Тогда было принято более 6 тысяч человек, проведено свыше 12 тысяч исследований.

– В 2017-м врачи ФМБА выявили на ранней стадии несколько сотен случаев онкологии и тем самым спасли жизни нашим землякам! – говорит Николай Воробьев. Он напомнил, что регион сотрудничает с агентством и в части предоставления самого современного и бесплатного лечения в подведомственных клиниках ФМБА в Москве и Санкт-Петербурге. По квотам агентства туляки могут получить направления в федеральные учреждения для проведения высокотехнологичных операций при заболеваниях сердца, глаз, протезировании суставов.

Борис Александров

– Мы работаем в Тульской области 4-й день. И каждый день у нас есть случаи экстренной госпитализации – с инфарктами, с аритмией, кровотечениями. Сегодня экстренно оказывали помощь и госпитализировали 16-летнего мальчика с гипертоническим кризом, – рассказал главный врач сводного медицинского отряда **Борис Александров.** – Чтобы таких случаев не было, каждому человеку нужно следить за своим здоровьем, регулярно проходить диспансеризацию. Болезнь, выявленную на ранней стадии, проще вылечить. И без серьезных последствий.

По словам Бориса Александрова, в этом году мобильный госпиталь ФМБА проводит обширную диагностику, направленную на выявление различных хронических заболеваний сердечно-сосудистой системы, желудочно-кишечного тракта, мочеполовой системы, эндокринных органов. Впервые в составе отряда приехала группа специалистов педиатрической службы.

Юлия Воробьева привела на прием сынишку Артема:

Юлия Воробьева

– Моему малышу 7 месяцев, узнала, что у нас будут вести прием детские врачи-специалисты, решила проверить здоровье сына. К сожалению, за такой помощью нам приходится ездить в Суворов или Тулу. Конечно, было бы здорово и самой пройти диспансеризацию у столичных врачей, но, скорее всего, не успею. Жаль, что специалисты приехали к нам на один день.

Марина Степанова, и. о. главврача Одоевской ЦРБ, рассказала, почему для жителей поселка важен приезд специалистов ФМБА:

Марина Степанова

– К нашей поселковой поликлинике прикреплены 8800 взрослых жителей и 1470 детей. Здесь они получают первичную медико-санитарную помощь врачей-специалистов – уролога, гинеколога, кардиолога, эндокринолога и окулиста. Если нужна консультация узкого специалиста или врача более высокой квалификации, то мы направляем пациентов в диагностический центр Тульской облбольницы или в Суворовскую ЦРБ. Поэтому приезд высококвалифицированных узких специалистов в Арсеньево для жителей – большое благо.

на правах рекламы

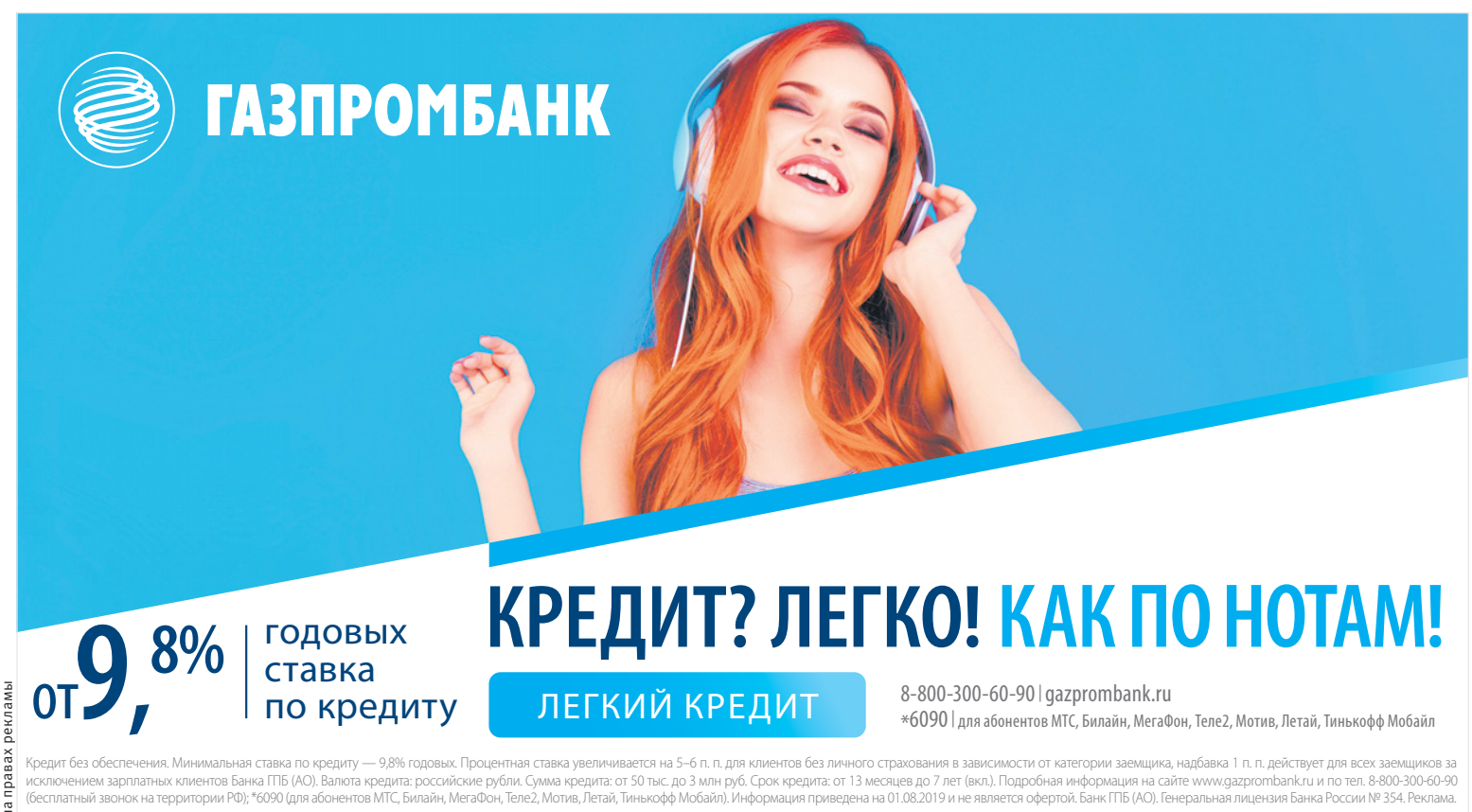

на правах рекламы

Каталог организаций Тулы
MYSLO.RU/ORGANIZATIONS

Институт законоведения и управления ВПА
ИЗУ ВПА
Лицензия №2425, Государственная аккредитация, Государственный диплом, отсрочка от армии студентам очной формы обучения
ПРЕДЛАГАЕМ ПОЛУЧИТЬ ВЫСШЕЕ ОБРАЗОВАНИЕ ПО НАПРАВЛЕНИЯМ:
МЕНЕДЖМЕНТ
ЮРИСПРУДЕНЦИЯ
ФОРМЫ ОБУЧЕНИЯ: ОЧНАЯ, ОЧНО-ЗАОЧНАЯ, ЗАОЧНАЯ, В ТОМ ЧИСЛЕ С ПРИМЕНЕНИЕМ ДИСТАНЦИОННЫХ ОБРАЗОВАТЕЛЬНЫХ ТЕХНОЛОГИЙ
тел.: 8-906-622-50-73, 8 /4872/ 24-76-16
Электронный адрес приемной комиссии: priem@izuvpa.ru
Электронный адрес института: box@izuvpa.ru
Время работы по будням с 9:00 до 16:00
Приёмная комиссия работает по выходным с 10:00 до 14:00.
WWW.IZUVPA.RU
на правах рекламы

Заочное образование: плюсы и минусы

Юлия Александрова.

С каждым годом заочное образование набирает все большую популярность. На сегодняшний день в некоторых вузах количество заочников равно количеству тех, кто учится на очной форме.

Заочное образование предпочитают те, кто хочет работать или уже работает, – говорит ректор Института законоведения и управления ВПА **Светлана Оськина**. – Заочное и очно-заочное обучение с применением дистанционных технологий дают возможность получать образование людям с ограниченными возможностями, тем, чья работа связана с длительными командировками или их вуз находится далеко от места жительства, и т.п.

Светлана Оськина

– Для успешной учебы студенту требуются навыки самостоятельной работы и желание стать хорошим специалистом, – отмечает ректор Тульского института управления и бизнеса им. Н. Д. Демидова **Елена Щербакова**. – Наши преподаватели не просто дают теоретическую базу, но и делятся практическим опытом. Это делает каждое занятие интересным и дает студентам возможность получить актуальные знания и использовать их для успешного начала трудовой деятельности или старта собственного бизнеса.

Елена Щербакова

– Как правило, проблемы, с которыми сталкивается заочник, связаны не с вузом, а с работодателем, которому приходится предоставлять учебный отпуск или выходные в субботу и воскресенье, – добавляет Светлана Оськина. – Могу отметить, что сегодня студенты очно-заочной и заочной формы обучения достаточно сильные, поскольку уже имеют жизненный и профессиональный опыт, могут сразу проверить свои знания на практике. Мы готовим юристов, у нас на очно-заочной форме учатся много действующих сотрудников правоохранительных органов.

Эксперты отмечают, что качество образования в любой форме зависит от замотивированности и целеустремленности студента. Современные технологии позволяют легко компенсировать студентам-заочникам особенности их обучения: электронные библиотеки, лекции, семинары, деловые игры, коллоквиумы, лабораторные занятия в формате онлайн, которые можно послушать, даже если не успел на трансляцию.

Не лишены заочники и студенческой жизни. При желании они могут активно участвовать в мероприятиях, как научных, так и спортивных, творческих. Во многих вузах поощряют активных студентов. Так что не стоит переживать, что, выбрав заочную форму обучения, вы лишитесь веселых студенческих лет.

ЧАСТНОЕ ОБРАЗОВАТЕЛЬНОЕ УЧРЕЖДЕНИЕ ВЫСШЕГО ОБРАЗОВАНИЯ
Тульский институт управления и бизнеса имени Н. Д. Демидова
Основан в 2003 году
Лицензия серия 90Л01 № 0008305 от 06.03.2015 г. выдана Федеральной службой по надзору в сфере образования и науки, регистрационный № 1319, бессрочно.
Объявляет набор на следующие направления высшего образования (уровень бакалавриата)
Юриспруденция
Менеджмент
Экономика
Государственное и муниципальное управление
Специальное (дефектологическое) образование
Тула, ул. Болдина, 98-6
+7 (4872) 56-32-39
vk.com/tiub_demidova
e-mail: inupb@mail.ru
www.тиуб.рф
на правах рекламы

СОЦИАЛЬНО ТЕХНОЛОГИЧЕСКИЙ КОЛЛЕДЖ
Лицензия 71ПО02 №0000417 рег. № 0133/03193 от 09.08.2016 г., св-во об аккред. 71А03 № 0000073 рег. № 0134/01639 от 22.06.2017 г.
Выпускники колледжа могут продолжить обучение в ТУЛЬСКОМ УНИВЕРСИТЕТЕ (ТИЭИ) по ускоренным программам высшего образования по профилю
• ОПЕРАЦИОННАЯ ДЕЯТЕЛЬНОСТЬ В ЛОГИСТИКЕ
• ПРИКЛАДНАЯ ИНФОРМАТИКА
• ДОШКОЛЬНОЕ ОБРАЗОВАНИЕ • ФИНАНСЫ
• ЭКОНОМИКА И БУХГАЛТЕРСКИЙ УЧЕТ
• ПРЕПОДАВАНИЕ В НАЧАЛЬНЫХ КЛАССАХ
• ОБЕСПЕЧЕНИЕ ИНФОРМАЦИОННОЙ БЕЗОПАСНОСТИ ТЕЛЕКОММУНИКАЦИОННЫХ СИСТЕМ
• ПРАВО И ОРГАНИЗАЦИЯ СОЦИАЛЬНОГО ОБЕСПЕЧЕНИЯ
СРОКИ ОБУЧЕНИЯ:
На базе 9 классов – очное: от 2 лет 10 мес.; заочное: от 3 лет 6 мес.
На базе 11 классов – очное: от 1 года 10 мес.; заочное: от 2 лет 6 мес.
300024, Тула, ул. Рязанская, 1
www.ctk71.ru, priem@ctk71.ru
(4872) 700-353,
8-800-707-19-67
на правах рекламы

УВАЖАЕМЫЕ РАБОТНИКИ И ВЕТЕРАНЫ СТРОИТЕЛЬНОЙ ОТРАСЛИ!
Поздравляю вас с профессиональным праздником – Днём строителя!
Ваша профессия одна из самых созидательных, творческих, благородных и уважаемых, требующая полной самоотдачи и глубоких знаний. Сегодня строительство – один из ведущих секторов экономики России, от вашей деятельности во многом зависит укрепление социальной инфраструктуры нашего региона. Именно благодаря строителям в городах и селах кирпичик за кирпичиком вырастают новые уютные и комфортные дома, школы и детские сады, больницы и спортивные комплексы. То, что создается вашими руками, делает жизнь людей счастливее, радостнее и комфортнее. Желаю вам крепкого здоровья, благополучия, удачи, семейного счастья, новых профессиональных достижений. Любите свою профессию и гордитесь ею!
Генеральный директор группы компаний «Браер» Игорь Кабанов.

ГЕНЕРАЛЬНЫЙ ДИРЕКТОР ГРУППЫ КОМПАНИЙ «БРАЕР» ИГОРЬ КАБАНОВ
BRAER® ГРУППА
ООО Браер II
на правах рекламы

HEIDELBERGCEMENT
Уважаемые работники и ветераны строительной отрасли!
От лица компании и от себя лично поздравляю вас с профессиональным праздником – Днём строителя!
Это замечательный повод, чтобы поздравить друг друга и поблагодарить за преданность любимому делу. Благодаря высокой степени ответственности и трудолюбию строителей, места, где мы живем, становятся комфортнее и уютнее.
Пусть наши профессионализм и мастерство будут достойным примером для будущих поколений.
Желаю вам и вашим близким крепкого здоровья, успехов и благополучия!

Игорь Вайсс, директор филиала ООО «ХайдельбергЦемент Рус» в п. Новогуровский

на правах рекламы

Реклама

Дом сдан!

ЛУЧШЕЕ, ЧТО МОЖНО УСЛЫШАТЬ В ДЕНЬ СТРОИТЕЛЯ

Иван Демидов.

Что может быть лучше для строительной компании, чем в свой профессиональный праздник сдавать очередной дом? А у строительной компании «Владар» все так и получилось – в день, когда вся строительная отрасль принимает поздравления, «Владар» принимает комиссии на последнем доме ЖК «Московский» и готовится вручить заветные ключи от новых 272 квартир.

Для СК «Владар» День строителя – это повод вспомнить о том, как прошел очередной строительный год, подвести профессиональные итоги. Так, за год застройщик ввел в эксплуатацию два дома в ЖК «Московский» и готовится к сдаче пятого дома по адресу: ул. Павшинский Мост, 1, корпус 5.

Все дома введены в строй раньше положенного срока, а жители 4-го корпуса получили известие о сдаче своего дома накануне нового, 2019 года, и на зимних каникулах, ни много ни мало, принимали квартиры. Плюсом к неожиданному счастью стал новогодний праздник двора с Дедом Морозом и подарками, где можно было познакомиться с новыми соседями и начать выстраивать те самые добрые взаимоотношения, по которым все мы скучаем, вспоминая былые времена.

Впереди сдача пятого корпуса, который завершает первый этап многолетнего и успешного проекта ЖК «Московский».

Новогодний праздник во дворе жилого комплекса «Московский». В канун праздника покупатели получили ключи от квартир.

День птиц в Баташевском саду, организованный СК «Владар» в марте 2019 г.

Вид на ЖК «Московский» с Павшинского моста. СК «Владар» реализует этот проект с 2014 по 2019 год.

Второй проект компании с не менее амбициозными планами – это ЖК «Баташевский сад», экоквартал в двух минутах ходьбы от одноименного парка в Зареченском районе. Этот комплекс из 17 домов, распределенных на три очереди строительства, призван воплотить идею «города-сада», когда жизнь в современном микрорайоне будет полностью интегрирована в природную среду. Даже внешний вид домов и будущее благоустройство отражают идею единства природы и современного горожанина.

Строительство микрорайона началось в сентябре 2018-го, и на текущий день работы ведутся на трех из пяти домов первой очереди.

СК «Владар» активно поддерживает возрождение близлежащего Баташевского сада, настоящего природного памятника. Компания проложила дорожку вдоль берега реки Тулицы, участвовала в инициативе губернатора Тульской области А. Г. Дюмина по благоустройству территории совместно с ГУ ТО «Тульские парки», которые с этого года взяли парк под свое крыло.

Цель компании – привлечь больше горожан в этот славный парк, который был незаслуженно забыт, но постепенно возвращается в сознание туляков как место для отличного отдыха на природе.

Новые технологии

Прошедший год также стал годом внедрения новых технологий. СК «Владар» начал строительство дома «Скандинавия» на улице Болдина с применением технологии BIM-моделирования.

Суть BIM – это системность подхода, когда воедино собираются все виды информации по проекту: архитектурная, конструкторская, инженерная, технологическая и экономическая. В результате чего проект реализуется максимально точно и эффективно по использованию ресурсов. И в будущем эксплуатация дома не вызовет затруднений, поскольку вся информация о его строительстве собрана в единую базу.

Что дальше?

В ближайшие годы СК «Владар» сосредоточит свои силы на успешной реализации новых проектов – ЖК «Баташевский сад» и клубного дома бизнес-класса «Скандинавия». Предстоит большая работа, и компания нацелена завершить ее в положенные сроки.

Но жизнь строительной компании – это не только стройка. Это еще и люди, жильцы, для которых застройщик старается создавать все условия для новой комфортной и счастливой жизни, в том числе в виде полезной информации. Именно поэтому СК «Владар» активно ведет социальные сети, создает полезные памятки для всех, кого интересуют темы, связанные с приобретением жилья, ипотекой, обустройством будущего дома, а также вопросы формирования добрых отношений с соседями, ответственного отношения к окружающей среде. «Владар» приглашает всех, кто неравнодушен к будущему и готов активно строить свою жизнь, в свои группы @gkvladar в любой социальной сети.

В канун праздника коллектив строительной компании «Владар» сердечно поздравляет всех коллег-строителей, всех, кто занят в деле созидания комфортной жизни туляков, кто трудится над тем, чтобы наш город стал современным и привлекательным.

Желаем всем строить и сдавать в срок, радовать своих клиентов и помогать им жить по-новому – комфортно и счастливо!

БАТАШЕВСКИЙ САД жилой комплекс

Жить рядом со школой

Квартиры от 43 000 ₽/м²
только до 1 сентября 2019*
*подробности и условия акции на сайте gkvladar.ru

520 520
gkvladar.ru

ВЛАДАР
СТРОИТЕЛЬНАЯ КОМПАНИЯ

Застройщик: ООО «Специализированный застройщик «Демидов плаза» проектная декларация на сайте gk-vladar.ru

Реклама

Эту статью уже обсуждают на
MYSLO.RU/PRESSA

Фестиваль «Школодром-2019»

0+

Встречаемся 31 августа в 13.00 в Центральном парке.

Газета «Слобода» (16+), портал Myslo (18+), журнал «Модный город» (16+) и Центральный парк им. П. П. Белоусова представляют IV фестиваль для школьников (0+).

На площадке вокруг главного фонтана в парке развернется интерактивный развлекательно-обучающий праздник. Центральным событием станет баттл – соревнования семейных команд на девяти площадках. Регистрация на сайте **Myslo.ru** уже открыта. В этом году мы набираем 30 команд. Для регистрации надо до 30 августа прислать письмо на **news@myslo.ru** с пометкой «ШКОЛОДРОМ-2019. ЗАЯВКА». В письме указать ФИО и количество участников (2-4 человека, один школьник до 14 лет), девиз и краткую справку. Фото обязательно.

Ребят и их родителей ждет девять уроков: русский язык, литература, английский язык, география, математика, история, физкультура, урок ОБЖ нам помогут провести сотрудники ГИБДД, а компания «Ростелеком» по традиции проведет урок безопасного интернета.

На протяжении всего «Школодрома» вас ждут увлекательные квесты и конкурсы, в которых можно выиграть множество призов от наших партнеров. А также аквагрим, плетение косичек, роспись игрушек «ШАР-папье» и многоемногое другое. Рядом со сценой будет работать полевая кухня – мы накормим гостей праздника гречневой кашей и угостим мороженым.

Специалисты МЧС и ГИБДД привезут в парк спецтехнику, и все желающие смогут посмотреть, полазить по ней и сфотографироваться на память. Ну и конечно, свои способности покажут четвероногие полицейские – собаки-сыщики.

Школа развития «Нью-Ньютоны» подготовит программу на развитие логики и интеллекта у ребят. А школа робототехники HelloROBO представит школьникам новое направление – финансовая грамотность для детей, бесплатно протестирует на выявление сильных сторон, а также подготовит игры, в которых дети смогут заработать. Ну и, конечно же, будет много классных роботов.

Участников семейного баттла ждут подарки – энциклопедии для детей, фирменные подарки от «Слободы», вкусности от спонсоров.

Победителя баттла ждет главный приз – ноутбук, за второе и третье места – электросамокат и сертификат на проведение детского праздника для компании, а также памятные подарки от «Ростелекома».

• Генеральный спонсор мероприятия – Группа компаний «Автокласс», Дилерский центр Mitsubishi Motors в городе Туле. Дилерский центр Mitsubishi Motors организует для всех большую развлекательную программу с 13.00 до 18.00, интересные конкурсы, подарки и призы. На «Школодроме-2019» Дилерский центр Mitsubishi Motors в городе Туле презентует новый семейный автомобиль – семиместный Mitsubishi Outlander. Outlander по праву называют семейным автомобилем, потому что с ним так легко решаются любые повседневные задачи: отвезти детей в школу, съездить с семьей за покупками или отправиться всем вместе за город на выходные. Mitsubishi Outlander. Всегда есть место. Для главного.

• Официальный партнер праздника – компания «Ростелеком». Новая услуга – Домашнее видеонаблюдение. Сервис позволит просматривать видео с камер как онлайн, так и в архиве. Система управляется через личный кабинет или мобильное приложение. До 15 сентября 2019 года «Ростелеком» проводит акцию «Видео за 350». При покупке видеокамеры компания дарит абоненту шесть месяцев пользования услугой «Видеонаблюдение». А абоненты «Домашнего интернета», «Домашнего телефона» и «Интерактивного телевидения» от цифрового провайдера могут приобрести камеру в рассрочку и два года пользоваться сервисом бесплатно.

• Официальный партнер праздника – «ТулаЛизингФинанс» – представляет услугу «Деньги за ПТС». Компания решит любой ваш финансовый вопрос за один день. За три года деятельности компании удалось решить финансовые трудности 1 500 клиентов. 31 августа для всех гостей «ТулаЛизингФинанс» подготовила программу и сюрпризы.

Участников праздника будут радовать своими выступлениями детский цирк, финалисты фестиваля «Студенческая весна», Леди Ксю, Михаил Гришин, Ольга Холодова, танцгруппа X-Zibit, школа танцев балета Remix, Максим Круженков, Ваня Текилос. А вести праздник будет очаровательная Екатерина Иванова.

Полный привод в августе? Да! У дилера на Рязанской? Да!

Екатерина Белова.

Лето заканчивается, а осенью и зимой в нашем климате и с нашими дорогами лучше ездить на внедорожнике – таком, как Chevrolet NIVA, с повышенной проходимостью, комфортном и доступном по цене. В августе у официального дилера на Рязанской можно купить этот автомобиль с максимальной выгодой.

Chevrolet NIVA обладает полным внедорожным арсеналом: это постоянный полный привод на все колеса (а не подключаемая муфта), пониженный ряд передач, раздаточная коробка с режимом блокировки и внедорожная геометрия – высокие углы съезда и выезда, высокий клиренс. Машина постоянно готова к любому бездорожью, а это бесценное качество для тех, кто живет за городом или ездит на дачу, любит рыбалку, охоту и другие активности, связанные с поездками вне асфальта. И в городе на внедорожнике чувствуешь себя уверенно и спокойно: ты знаешь, что не застрянешь в не чищенном от снега дворе, не заденешь бордюр, не повредишь машину на разбитой дороге.

В августе при покупке Chevrolet Niva вы можете сэкономить до 144 500 рублей: сейчас у тульского официального дилера на Рязанской действуют сразу несколько акций, скидки по которым можно суммировать. Вот что нужно для этого сделать:

1 Сдать свой нынешний автомобиль в трейд-ин. Это избавит вас от хлопот с самостоятельной продажей: вашу машину у дилера на Рязанской выгодно оценят, зачтут эту сумму в счет покупки новой Chevrolet Niva и предоставят вам дополнительную **скидку до 50 000 рублей.**

2 Купить автомобиль в кредит и получить скидку 35 000 рублей. Вы можете прямо сейчас рассчитать условия кредитования и ежемесячный платеж на сайте niva-korsgroup.ru.

3 Воспользоваться государственными программами и получить скидку от 68 000 рублей. Внедорожник Chevrolet NIVA является участником программ «Первый автомобиль» и «Семейный автомобиль», действие которых возобновилось с 1 июля 2019 года. Они дадут вам выгоду 10% от стоимости автомобиля при покупке его в кредит. Выбирайте программу «Первый автомобиль», если вы покупаете машину впервые, и «Семейный автомобиль», если у вас в семье растут двое и больше детей до 18 лет. Выгода по льготным программам составляет 68 000 на автомобиль в минимальной комплектации. В следующих версиях скидка будет еще более весомой!

4 Сэкономить до 41 000 рублей при покупке автомобиля 2018 года выпуска. Эту скидку можно суммировать с выгодой по трейд-ин и покупке в кредит.

Chevrolet NIVA обладает всеми достоинствами современного автомобиля и окружает водителя и пассажира не меньшим комфортом, чем иномарка. С первой комплектации машина располагает достойным оснащением, включая полный электропакет, гидроусилитель руля, подушку безопасности, антиблокировочную систему, иммобилайзер и многое другое. При этом она гораздо доступнее большинства внедорожников, недорога в обслуживании и экономична в расходе топлива – всего 9 л на 100 км.

При сложении скидок по всем акциям и программам в августе у официального дилера на Рязанской можно получить выгоду до 144 500 рублей и стать владельцем настоящего внедорожника с постоянным полным приводом, уникальной геометрической проходимостью и потрясающими внедорожными возможностями. По доступной цене, с максимумом выгоды вы получите уверенность на любой дороге, проверенную временем надежность и комфорт!

КорсГрупп автомобильный холдинг
CHEVROLET

**Официальный дилер Chevrolet NIVA «Корс ДМ»
Тула, ул. Рязанская, 38.
Тел. +7 (4872) 33-73-56.
niva-korsgroup.ru**

*Максимальная выгода достигается при покупке автомобилей Chevrolet NIVA 2019 года выпуска с применением акций «Скидка при покупке в кредит» и «Скидка при покупке в trade-in» автомобиля в комплектации L, а также при покупке автомобиля по программе «Первый автомобиль» и «Семейный автомобиль». ООО «КОРС ДМ»

К учебному году с «Макси» – готовы!

Юлия Александрова.
Фото Дмитрия Дзюбина.

Экватор летних каникул позади, а значит, самое время готовиться к учебному году. Тем более что школьные ярмарки уже в самом разгаре. Чтобы сборы прошли весело и не ударили по кошельку, отправляйтесь в торгово-развлекательный центр «Макси». Здесь вы найдете всё, что нужно для школы.

Чего хотят школьники? Конечно же, модно выглядеть. Причем не только Первого сентября. Даже если в школе введен строгий дресс-код, оригинальные стильные аксессуары, необычные пеналы, ручки и рюкзаки, школьная обувь и спортивная одежда способны создать настроение и зарядить энергией. Сотни вариантов современных образов и аксессуаров к ним готовы предложить школьникам магазины ТРЦ «Макси» по доступным ценам.

На школьных ярмарках в «Ленте», «Офисмаге», «Первом мебельном», FUNDAY, Gloria Jeans, Kari, Modis и других магазинах вы найдете всё необходимое для школьников как начальных, так и старших классов по привлекательным ценам: канцтовары, одежда и обувь, мебель и оргтехника. Чтобы сборы оставили больше приятных эмоций, не забудьте уточнять в магазинах о действующих скидках, чтобы сделать покупки максимально выгодными.

Не откладывайте покупки на последний день, успейте без ажиотажа приобрести всё необходимое для учебы в ТРЦ «Макси». Тем более что именно здесь вы убедитесь: модно и качественно – это не значит дорого.

Модно – не значит дорого. На фото магазин FUNDAY.

Блузки, пиджаки и брюки нужны школьникам всех возрастов. Фото сделано в магазине Gloria Jeans.

Стильная обувь прекрасно дополнит образ. Фото из Modis.

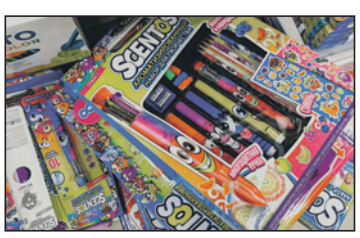

От количества канцтоваров буквально разбегаются глаза!

Блокноты, ручки и прочее нестандартного дизайна вы найдёте в «Детском мире».

Приятные мелочи для рабочего стола. Фото сделано в магазине «Детский мир».

Макси
торгово-развлекательный центр

**Тула, ул. Пролетарская, 2,
☎8-800-100-27-27.
tula.maxi-shopping.ru**

Каталог организаций Тулы
MYSLO.RU/ORGANIZATIONS

Урбанист из КБ «Стрелка» Андрей Елбаев:

В Туле очень мало городской среды

Татьяна Алексеева.
Фото Алексея Пирязева.

2 августа архитектор-урбанист, руководитель проектов КБ «Стрелка» и автор YouTube-канала о благоустройстве городов Андрей Елбаев прочитал на «Октаве» лекцию «Тула глазами урбаниста».

Модного молодого столичного урбаниста пришли послушать такие же молодые туляки, в большинстве своем студенты. Сам Андрей в 2012 году окончил Вестминстерский университет Великобритании по специальности «Архитектура и цифровые медиа», работает в бюро «Стрелка» – в том самом, что спроектировало тульскую набережную.

Андрей приехал в Тулу на поезде, пешком гулял по городу, а потом рассказал, что...

Андрей Елбаев

...в центре Тулы много пустоты. Такие территории по сути – окраина города, пригород. В 500 метрах от кремля – огромная площадь-парковка с торговым центром, да и сам кремль пустой. Город – это место концентрации и взаимодействия людей, здесь высокая плотность застройки и высокая концентрация разнообразных событий, которые происходят в шаговой доступности от вас. Улицы и тротуары города – основное общественное пространство, его самый жизненно важный орган. А фасады домов формируют лицо улицы.

...каждый город хочет иметь свой Арбат, свою пешеходную улицу (Тула тоже не исключение. Первый тульский Арбат, он же Каминский стрит, умер, так и не родившись. – *Прим. авт.*). Когда чиновники хотят о чем-то отчитаться, они обычно делают такие точечные проекты благоустройства.

Тульский Арбат (ул. Металлистов. – *Прим. авт.*) сейчас в процессе создания. Там пока ничего нет, но настораживает не это. На известных пешеходных улицах есть людской трафик без привязки к благоустройству этих пространств. А зачем человек пойдет на ул. Металлистов? Откуда и куда он по ней пойдет? Конечно, в День города, когда проводят какие-то эвенты, люди сюда придут. А без этого?

В урбанистике есть правило 10 активностей. Чтобы общественные пространства были интересны людям, там должны быть зоны, где можно послушать музыку, вкусно поесть, встретить интересных людей и узнать их истории, поделиться своим опытом, посидеть на лавочке и поговорить с друзьями, попить кофе в кафе. Надеюсь, что в Туле всё получится.

...набережная сейчас – это такой молодой парк между двумя заборами, кремль ведь тоже, по сути, забор. И улица Металлистов, и кремль, и набережная имеют очень низкую плотность застройки и мало активностей. Что делать с этой пустотой? Может быть, построить что-то новое. Но тут всегда возникает вопрос – а сопоставима ли ценность для жителей этого нового с ценностью исторического наследия?

Разноцветные фасады Тульского оружейного завода, кстати, – яркий пример городской застройки. Вот бы убрать красный забор и открыть фронт этих фасадов! А первые этажи зданий отдать городу. Мосточки-то прям намекают на это... Возможно, когда-нибудь это произойдет. Это очень логичное решение.

Нулевой километр Тулы. Площадь используется несколько раз в год для массовых мероприятий. В остальное время это пустое место.

Я – ЗА аквапарк (тот, что планируют построить рядом с ЦПКиО), до которого можно добраться пешком или на общественном транспорте. Если же это торговый центр и огромная парковка вокруг, то это не городская среда, а пригород. Кстати, торговый комплекс «Макси» в центре города – это классическая окраина.

А что отметил урбанист положительного? – спросите вы. Во-первых, творческое пространство «Искра». Во-вторых, по мнению Андрея Елбаева, в городе много мощных красивых деревьев (это он еще не застал каштаны на проспекте – после стрижки они быстро умерли, а ведь какие красавцы были). В-третьих, титаническую работу по прокладке новых коммуникаций в историческом ядре Тулы.

После лекции возникло ощущение, что вот таких специалистов не хватает Туле на заседаниях градсовета или штаба по стратегическому развитию города. Поэтому Тула вроде и город, но местами и немного.

Казанская набережная. Убрать красный забор и открыть фронт фасадов Тульского оружейного горожанам – будет круто!

Тульский Арбат – ул. Металлистов. Люди гораздо охотнее ходят вдоль фасадов зданий, где что-то происходит.

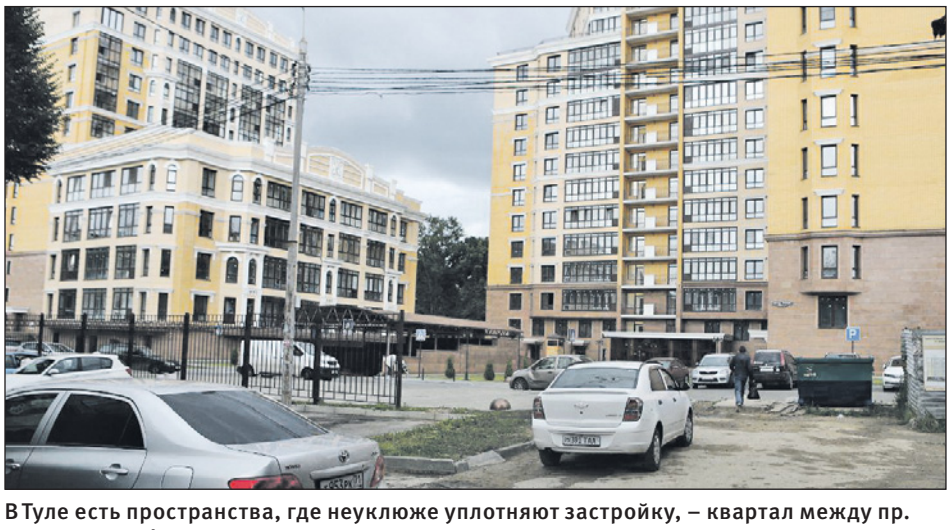
В Туле есть пространства, где неуклюже уплотняют застройку, – квартал между пр. Ленина и ул. Ф. Энгельса, Первомайской и Жаворонкова. Среда внутри квартала выглядит промзоной. Комфортнее строить вместо высоток 3-4-этажные дома.

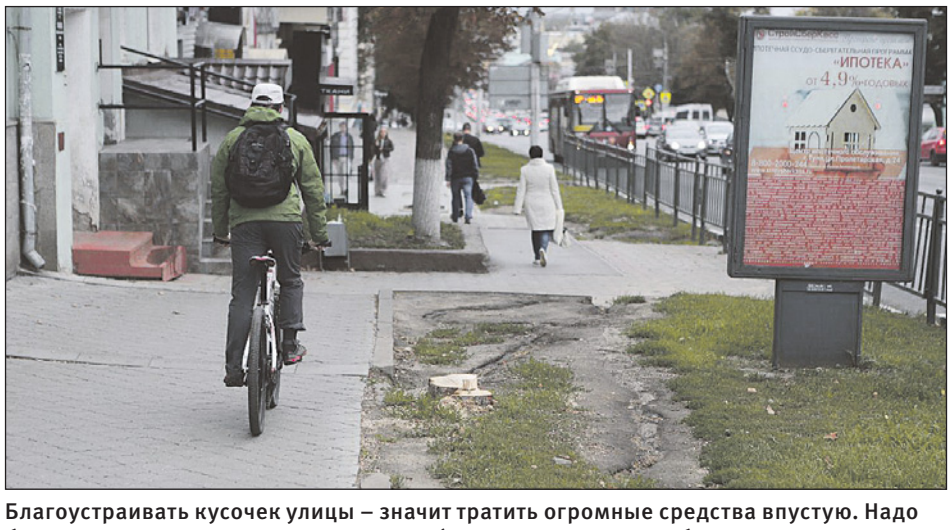

Благоустраивать кусочек улицы – значит тратить огромные средства впустую. Надо благоустраивать весь проспект Ленина (это ответ на вопрос о благоустройстве «аллеи фонтанов»). Городить на магистральной улице детские площадки глупо.

Яркий август

Завершить летний отдых нужно красиво

Восхитительная Испания

Менеджер турагентства «София-тур» **София Климова**: «Отличным завершением лета станет тур в Испанию, ведь эта страна прекрасна при любой погоде. Визитная карточка – город Барселона с его сказочными пряничными домиками, парком Гуэль и Искупительным храмом Святого Семейства – Саграда Фамилия».

Удивительная Болгария

Директор туркомпании «Альманах» **Ольга Королева**: «В Болгарии пляжи с золотистым песком и чистейшей водой перерастают в красивые горы, которые занимают большую часть территории. Страна славится полезным для здоровья климатом, чудесными пейзажами и доступными ценами. Все курорты предлагают услугу «все включено».

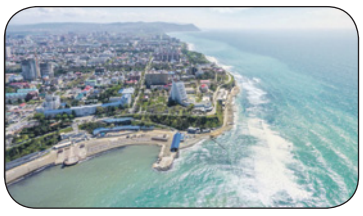

Радушная Анапа

Менеджер туркомпании «Рейтинг» **Юлия Балашова**: «Многие любят Анапу с самого раннего босоногого детства – для них это первые воспоминания о море. Анапа на самом деле идеальна для семейного отдыха: чистые пляжи, безопасность на улицах, вкусная еда и безграничное радушие местных жителей, которые всегда рады гостям».

Архипо-Осиповка

Менеджер туркомпании «Бриз» **Марина Капсан**: «Климат Архипо-Осиповки сравнивают с климатом Ниццы: погодные условия соответствуют Средиземноморью. В районе поселка Тешебс можно найти живописные Бигиусские водопады высотой до 14 м, а в районе щели Назарова – побывать на территории древнего римского поселения».

Минеральные Воды

Советник гендиректора по коммуникациям «Международный аэропорт Калуга» **Елена Галанова**: «Кавказские Минеральные Воды – уникальный регион, в котором представлены практически все типы минеральных вод – более 130 источников! Такого разнообразия по составу, качеству и целебным свойствам нет нигде в мире».

В Москву, в столицу!

Менеджер туркомпании «Вернисаж» **Светлана Зеленина**: «Съездите на фестиваль военных оркестров «Спасская башня» на Красной площади, где выступают музыканты из разных стран мира. Посетите авиакосмический салон «МАКС-2019». А солнечные деньки посвятите прогулке на теплоходе по Москве-реке».

РАБОТАЕМ БЕЗ ВЫХОДНЫХ
АЛЬМАНАХ
ТУРИСТИЧЕСКОЕ АГЕНТСТВО
АВТОБУСОМ К МОРЮ
Краснодарский край, Крым, Абхазия
СКИДКИ НА БЛИЖАЙШИЕ ЗАЕЗДЫ
ЗАРУБЕЖНЫЕ ТУРЫ
Турция, Греция, Болгария, Кипр
ЭКСКУРСИОННЫЕ АВТОБУСНЫЕ ТУРЫ ИЗ ТУЛЫ ПО РОССИИ И БЛИЖНЕМУ ЗАРУБЕЖЬЮ
Питер, Казань, Псков, Самара, Волгоград, Карелия, Крым
Тула, ул. Демонстрации, 1-г; ТЦ «УТЮГЪ», оф. 315
8-962-270-20-80, (4872) 57-20-80
www.almanah-tula.ru
ИП ХАБАРОВА Н. С.
на правах рекламы

Турагентство София ТУР
www.sofiatour-tula.ru
Скидки! Скидки! Скидки!
АВТОБУСОМ К МОРЮ
Отдых в России и за рубежом.
Алушта, Судак, Коктебель, Феодосия Витязево, Кабардинка, Геленджик Лазаревское, Адлер, Абхазия
Тула, ул. Агеева, 2-б,
(4872) 30-78-78, 36-28-28
ООО «София-тур»
на правах рекламы

ТУРОПЕРАТОР Рейтинг
ТУРЫ ПО ВСЕМУ МИРУ
701-445, 710-057
www.ratingtour.ru
ЕЖЕНЕДЕЛЬНЫЕ ЭКСКУРСИОННЫЕ ТУРЫ:
Санкт-Петербург – от 11980 руб.
Казань – от 12 570 руб.
Беларусь – от 12 550 руб.
Золотое кольцо – от 10500 руб.
Псков – от 12700 руб.
Туры в Москву – от 2100 руб.
ТУРЫ ПО ВСЕМУ МИРУ!
АВТОБУСОМ К МОРЮ
БАРХАТНЫЙ СЕЗОН
Цены от 6500 руб./чел.*
*Подробности в офисах продаж.
на правах рекламы

Транспортно-туристическая компания «ВЕРНИСАЖ»
10.08 – Переделкино
11.08 – Рязань «В некотором царстве»
17.08 – Скопин. Фестиваль гончарства
18.08 – Царицыно
24.08 – Фестиваль оркестров «Спасская башня»
25.08 – Теплоход + Кузьминки – усадьба Голицыных
31.08 – Авиасалон «МАКС- 2019»
31.08 – Тульские засеки
01.09 – Оптина пустынь. Шамордино. Клыково
08.09 – Люблино. Усадьба Дурасова
14.09 – Звенигород. Саввино-Сторожевский монастырь
21.09 – Поле Куликово. Фестиваль-реконструкция
21.09 – Елец. Фестиваль «Антоновские яблоки»
24-25 августа
Тверская Карелия (2д./1н.)
Тула, ул. Пролетарская, 37 (2 этаж)
т. 70-40-25 www.vernisazhtur.ru
ООО «Вернисаж»
на правах рекламы

туристическая компания Бриз
Зарубежные туры по всему миру
ЭКСКУРСИОННЫЕ ТУРЫ ИЗ ТУЛЫ
Санкт-Петербург, Казань, Карелия, Золотое кольцо
АВТОБУСОМ К МОРЮ
Краснодарский край, Крым,
Пр-т Ленина, 21, оф. 7,
36-76-49, 36-34-38, 36-15-15
пр. Ленина, 96, оф. 229, 79-20-29
Красноармейский, 7, оф. 201,
253-512
www.briz-tula.ru
ООО «Бриз»
на правах рекламы

КАЛУГА
Coraltravel
Ваш отдых в надежных руках
С Coral Travel лето всегда рядом!
Вылеты из Калуги в Анталью
Спрашивайте туры Coral Travel в турагентствах Тулы и области
Т.: 8 (495) 232-10-11
www.coral.ru
на правах рекламы

Эту статью уже обсуждают на
MYSLO.RU/PRESSA

«Арсенал»: не стреляйте в пианиста

Сергей Гусев.
Фото пресс-службы ПФК «Арсенал».

Увы, поход за европейской славой оказался недолгим и обидным. Но хорошо еще, что провал на европейской арене футболисты «Арсенала» успели пережить и добились победы в выездном матче с «Тамбовом».

Если бы кто-то сказал пару месяцев назад, что старт в еврокубках для «Арсенала» выйдет именно таким – ноль забитых, четыре пропущенных уже на первом этапе, его бы обозвали сказочником. Этого не может быть, потому что не может быть никогда. Вот и получается, что этот самый первый раунд был проигран не сейчас, а уже тогда, весной, когда стало ясно, что «Арсенал» добился права стартовать в Лиге Европы. Слишком в тот момент все уверились, что главное начнется позже; а первый раунд уже позади.

Хотя футбол – жестокая штука. Ведь не случись ненужной травмы у Кангвы, мы бы могли петь совсем другие песни. Понятно, что на одном игроке свет клином не должен сходиться. Но в противостоянии с «Нефтчи», по-видимому, произошел именно тот случай, когда сошелся. Ведь чего не хватало атакам «Арсенала» и в первом, и в повторном поединках? Правильно, непредсказуемости, изобретательности – того, что поставило бы оборону соперника в тупик и чем в полной мере обладает замбийский форвард.

Хотя ничего невероятного «Нефтчи» тоже не показал. Да, старательные. Да, бойцы. Но мы ведь и игроков «Арсенала» не можем обвинить в отсутствии характера, старательности, командного взаимопонимания.

В еврокубковой дуэли все выкладывались без остатка. Просто одной самоотдачи иногда маловато.

В итоге получился футбол ради футбола – без остроты, без угроз чужим воротам. Если удар издали – то очень мимо. Ни в первом матче ничего не клеилось, ни в повторном.

Центральные СМИ запестрели заголовками про позор «Арсенала». Ну позор, кто спорит. Более бездарной игры мы от «Арсенала» давно не видели. Но если уж на то пошло – это провал не одного конкретного «Арсенала», а всей системы российского футбола. Да, есть гранды, которые могут решать задачи на европейской арене за счет дорогих приобретений, повидавших всякое в своей карьере. И то у каждого из них все равно свои скелеты в шкафу. У кого в форме «Кошице», у кого «Мольде». Но за ними-то – пропасть. Когда дело доходит до команд вне первой пятерки, выясняется, что навыков противостояния с соперниками другой манеры игры ни у кого из них нет.

Российский чемпионат давно варится в своем соку. Поэтому когда против «Арсенала» выходит средненькая, но крепко слепленная команда «Нефтчи», предлагающая к тому же отчаянную борьбу на каждом участке поля, с ней непонятно что делать. В российском чемпионате так не играют. В российском чемпионате команды Премьер-лиги едут на кубок к представителям ФНЛ и очень часто проигрывают. Хотя, казалось бы, где Премьер-лига и где ФНЛ. Но ни одно из таких поражений почему-то не считается позором, и бюджет, зарплату игроков, командные рейтинги никто не сравнивает. Тогда почему позор проиграть «Нефтчи», который уж всяко сильнее «Чертаново» или «Шинника»?

Любым поражением жизнь не заканчивается. Она просто дает уроки.

Какие бы события ни происходили в нашей жизни, карусель-Земля все равно продолжает крутиться дальше. И не поднимается только тот, кто не

13

МАТЧЕЙ на ноль в составе «Арсенала» на высшем уровне отыграл Михаил Левашов. По этому показателю он лучший среди всех тульских вратарей, игравших за клуб в Премьер-лиге. При этом Левашов – единственный вратарь оружейников, кому удавалось сыграть на ноль в четырех разных сезонах РПЛ.

Полузащитник Даниил Лесовой в борьбе за мяч против Блессинга Олабирана («Тамбов»).

Игорь Черевченко

Не только те 11 человек, которые выходили, но и все 23 футболиста, что имелись в команде, были настроены на этот матч. Согласен, что морально три поражения подряд – это тяжело. Плюс, не заезжая домой, прилетели сразу в Саранск. Нам сегодня нужен был прежде всего положительный результат. Красивая игра, некрасивая – нам нужны были положительные эмоции. Вместе с ребятами мы это сделали. Так что три очка есть три очка.

Расписание домашних матчей

11 августа, 14.00. «Арсенал» (Тула) : «Уфа» (Уфа).

25 августа, 21.30. «Арсенал» (Тула) : «Оренбург» (Оренбург).

1 сентября, 16.30. «Арсенал» (Тула) : ЦСКА (Москва).

22 сентября. «Арсенал» (Тула) : «Урал» (Екатеринбург).

Турнирная таблица
(РФПЛ, 7 августа 2019 г.)

ЧЕМПИОНАТ РОССИИ ПО ФУТБОЛУ. ПРЕМЬЕР-ЛИГА

Команда	И	В	Н	П	М	О
1. Зенит (С.-Петербург)	4	3	1	0	7-2	10
2. ЦСКА (Москва)	4	3	0	1	4-3	9
3. Ростов (Ростов-на-Дону)	4	2	2	0	9-7	8
4. Локомотив (Москва)	4	2	1	1	5-4	7
5. Рубин (Казань)	4	2	1	1	3-2	7
6. Краснодар (Краснодар)	4	2	1	1	7-4	7
7. Урал (Екатеринбург)	4	2	1	1	8-6	7
8. Арсенал (Тула)	4	2	1	1	7-6	7
9. Ахмат (Грозный)	4	2	0	2	3-5	6
10. Динамо (Москва)	4	1	2	1	3-2	5
11. Спартак (Москва)	4	1	2	1	3-4	5
12. Уфа (Уфа)	4	1	1	2	6-7	4
13. Крылья Советов (Самара)	4	1	0	3	6-7	3
14. Тамбов (Тамбов)	4	1	0	3	4-5	3
15. Сочи (Сочи)	4	0	1	3	0-6	1
16. Оренбург (Оренбург)	4	0	0	4	3-8	0

«Нефтчи» (Баку, Азербайджан) – «Арсенал» (Тула, Россия) – 3:0 (0:0)

1 августа. Баку. Стадион «Баксель-Арена».

Голы: Алиев (49), Дарио Федерико (89, с пенальти), Мбодж (90).
«Арсенал»: Левашов, Комбаров (Банда, 72), Беляев, Григалава, Альварес, Костадинов (Тудорие, 80), Чаушич, Горбатенко, Ткачёв, Лесовой, Луценко.
Предупреждены: Петров, Кривоцюк, Мбодж – Чаушич, Костадинов, Григалава.
Судья – Алан Марио Сант (Мальта).

«Тамбов» – «Арсенал» – 0:1 (0:1)

4 августа. Саранск. Стадион «Мордовия-Арена».

Гол: Луценко (13).
«Арсенал»: Левашов, Комбаров, Денисов, Беляев, Альварес, Костадинов, Чаушич, Горбатенко, Ломовицкий, Лесовой, Луценко (Тудорие, 84).
Предупреждены: Ойеволе, Чуперка, Аппаев, Тетрашвили – Беляев, Ломовицкий.
Судья – Сергей Иванов (Ростов-на-Дону).

Болельщики даже если расстраиваются, всё так же горячо поддерживают любимую команду. Фото сделано на матче в Баку.

падает. «Арсенал» после битвы с Баку оказался в положении поднимающегося. И первое испытание на характер выдержал. «Тамбов» тульская команда победила.

Для «Арсенала» поединок в Саранске, где пока принимает своих соперников «Тамбов», вообще был сродни финалу.

Четвертая неудача подряд была бы явным перебором, и кто знает, к каким последствиям привела. Хорошо, что удалось забить быстро.

Уже на 13-й минуте матча Альварес забросил мяч за спины защитников, и Луценко подкараулил этот момент, оказавшись один перед воротами. Можно, конечно, сказать, что оборона хозяев упустила единственного форварда тульской команды. Но лучше отметим нашу голевую комбинацию. И прежде всего передачу Альвареса в ту точку, где вратарь не успевал выйти на перехват и защитники оказались не готовы к приему мяча. А Луценко все прочитал и исполнил.

Случилось то, чего не было уже несколько матчей подряд, – «Арсенал» наконец повел. Причем в матче с соперником, у которого после победы над «Спартаком» были совсем другие эмоции. Но в этой игре ничего невероятного у ворот Левашова «Тамбов» так и не создал. Были, конечно, тревожные ситуации, но как без них, если команда стремится отыгрываться. В паре эпизодов блеснул наш старый знакомый Апаев, игравший за Тулу в менее зажиточные, чем сейчас, времена.

В одном случае он пытался ударить с разворота, запустив мяч в небеса, а в другом сделал передачу на Ойеволе. Ту самую, когда темнокожий форвард «Тамбова» пытался замкнуть пас пяткой, и это у него почти получилось. Еще в одном эпизоде здорово сыграл Денисов, ставший непроходимой стеной перед Таказовым, когда тот наносил удар по воротам.

Все это к тому, как щедро у нас раздаются авансы и клеятся ярлыки. После домашней победы над ЦСКА «Крылья Советов» оказались вдруг одними из фаворитов чемпионата, ЦСКА же, оказывается, был совсем не готов к сезону. Прошло немного времени, и вот уже неготовый к сезону ЦСКА на втором месте, а журналисты начинают обсуждать – не уволят ли Божовича из Самары за три поражения в четырех матчах. Первое из них, кстати, за «Арсеналом», очень легко отыгравшим тот матч в Самаре, когда «Крылья» парили как раз после победы над армейцами.

Теперь вот оказался на подъеме «Тамбов» – по той лишь причине, что он в предыдущем туре победил проводящий капремонт на ходу «Спартак». И вновь как-то этот подъем оказался не очень заметным, скорее, наоборот. Главный тренер тамбовской команды Александр Григорян после матча заявил, что против «Арсенала» была худшая игра его команды за четыре тура.

Так что, может, и провал с «Нефтчи» тоже не самый большой позор российского чемпионата, как это вдруг стали раздувать. Провалы, коллективный морок иногда происходят помимо наших желаний. Важно, какие выводы будут из этого сделаны. В Саранске «Арсенал» показал, что умеет держать удар, кто бы что вокруг ни писал. При этом в обороне Григалаву успешно заменил, казалось бы, засидевшийся на лавке Денисов, который провел свой сотый матч за «Арсенал». Хороший юбилей получился.

Конечно же, хочется, чтобы команда получила шанс провести работу над европейскими ошибками.

Реально ли повторение прошлогоднего шестого места? Ну так в него и год назад никто не верил.

И, кстати, после четырех туров у «Арсенала» вообще было четыре очка, с поражением от «Ростова». Так что давайте и теперь не загадывать, что «Арсенал» сможет подняться выше, но верить в нашу удачу. Она никогда не бывает лишней и не приходит просто так.

на правах рекламы

Эту статью уже обсуждают на
MYSLO.RU/PRESSA

Начать плавать никогда не поздно!

Кристина Вернигорина.
Фото Алексея Пирязева.

Главное – не лениться, ведь ты это делаешь исключительно ради себя. Все герои статьи – титулованные спортсмены, многие из которых самые важные результаты показали уже во взрослом возрасте.

Быстрее, выше, сильнее! Олимпийский принцип помогает тульским пловцам добиваться отличных результатов в категории «Мастерс».

В 2004 году нескольких инициативных пловцов объединила общая цель – создать сообщество в категории «Мастерс», спортсмены которого будут не только тренироваться, но и выступать на различных соревнованиях. Так и появился тульский клуб мастеров плавания «Арсенал».

Геннадий Жигулин

– Изначально в него входило шесть человек: Катя Никулина, Леся Девятиярова, Андрей Корнеев, Владимир Кузнецов, Андрей Чернухов и я, – рассказывает один из создателей клуба **Геннадий Жигулин**. – В этом же составе мы впервые поехали на чемпионат России, который состоялся в Казани. Вернулись оттуда с пятью медалями! Дважды чемпионами стали Екатерина и я, а Владимир завоевал бронзовую медаль.

Со временем состав клуба менялся. Сейчас туда входят 27 спортсменов в возрасте от 25 до 81 года.

У каждого есть своя основная работа, семья и куча разных дел. Тем не менее пловцы находят время, чтобы заниматься спортом и шлифовать свое мастерство.

58-летний Геннадий Жигулин – мастер спорта СССР. У него за плечами большой опыт выступлений на различных чемпионатах, множество медалей и четыре рекорда России.

– Я полвека посвятил этому прекрасному виду спорта. Даже не верю сам! В детстве меня мама привела в кинотеатр «Радуга» в Мясново на фильм «Человек-амфибия». После этого я захотел заниматься плаванием. Сначала пошел в платную группу. Тренер, увидев, что я подаю надежды, передал меня в спортивную школу, где я занимался бесплатно. Хочу в будущем установить еще несколько рекордов. А моя спортивная мечта – стать чемпионом мира в категории «Мастерс»!

Члены клуба «Арсенал» проводят совместную тренировку минимум раз в неделю – в бассейне ФОКа в поселке Ленинский. Жигулин также является и тренером команды.

– Наши спортсмены всегда приходят на тренировки с хорошим настроением, у них появляется восторг, иногда даже детский! Я вижу, что эти люди хотят заниматься плаванием не для галочки, а по велению сердца.

32-летняя **Анна Алёшина** – врач анастезиолог-реаниматолог. С такой профессией свободного времени много не бывает, но Анну это не останавливает. Она регулярно выезжает с клубом на соревнования и привозит домой медали.

Анна Алёшина

– Я начала заниматься плаванием еще в детстве, тогда жила в Плавске. Плавала до 11-го класса, выполнила разряд КМС. Поступив в мединститут в Орле, спорт не забросила. А потом мой коллега Вячеслав Тарасов рассказал мне про движение «Мастерс», предложил прийти на соревнования. Я согласилась и после вступила в клуб. Как медик могу сказать, что плавание – это вид спорта, в котором задействованы все группы мышц. Занятия хорошо влияют на дыхательную и сердечно-сосудистую систему. Мне тренировки нужны для крепкого здоровья, в плавании я черпаю море положительных эмоций. К тому же есть возможность посмотреть новые города, познакомиться с интересными людьми. Очень приятно видеть результаты своей работы.

72-летний **Владимир Лазарев** не пропускает практически ни одного соревнования. Правда, в последнее время пришлось немного сбавить обороты – Владимир Иванович перенес две операции на сердце.

– Я занимаюсь плаванием 62 года, представляете! В клубе «Арсенал» состою уже 15 лет. Как можно бросить плавание? Да никак! Это образ жизни. Мне нравится эта атмосфера, дружеская обстановка на соревнованиях. Приезжаю в другие города, уже везде друзья есть – такие же любители плавания. До сих пор для меня важны медали. Сейчас их уже 124 штуки! Считаю, что это своеобразное пособие для других. Например, для моего маленького внучка, который уже тоже проникся этим видом спорта, ему нравится плавать. Я занимаюсь в бассейне три раза в неделю по часу. Еще делаю специальную зарядку, нужно держать себя в форме. Когда занимаешься спортом, не чувствуешь себя пожилым!

Владимир Лазарев

Олеся Девятиярова пришла в плавание в шесть лет. В детстве однажды летом она тонула в речке.

Олеся Девятиярова

– Меня спас папа. Тут же было принято решение отдать меня в плавание. Вот так я начала заниматься. Позже попала в самый первый в Туле спортивный класс в 20-й школе. Мы дважды в день тренировались. Потом увлеклась подводным плаванием, многоборьем. Со спортом я не расставалась. Стала участницей клуба «Арсенал». Была в числе тех, кто впервые поехал на чемпионат России в категории « Мастерс». Было очень приятно почувствовать вновь давно уже забытые эмоции: соревновательный дух, атмосферу спортивного праздника. Я тружусь в педагогическом университете на факультете физической культуры, преподаю в бассейне. Считаю, что моим студентам теоретической части недостаточно. Разве можно на словах объяснить, как делается подъем переворотом? Мне будет стыдно, если я не смогу показать какой-то элемент, упражнение. Так что для меня это серьезная мотивация. Я себя уже и не мыслю без плавания. Выходишь после тренировки совсем с другим настроением, появляется лёгкость.

39-летний **Сергей Ермаков** признается, что плавание для него – образ жизни.

Сергей Ермаков

– В детстве я занимался и лёгкой атлетикой, и борьбой. Но вскоре понял, что мой вид спорта – это плавание. Сейчас это для меня уже как наркотик. Постоянные занятия по 4-5 раз в неделю поддерживают физическую форму. Я стараюсь держать планку на определенном уровне. Хочу выиграть чемпионат России. С каждым годом это сделать сложнее, ведь конкуренция только растет. Чтобы попасть в призеры, нужно пахать. Мой совет сверстникам: хотите заниматься спортом? Живите им! Сделайте так, чтобы он стал хорошей привычкой.

Павел Дудченко не только сам занимается, но и тренирует ребят.

Павел Дудченко

– Мои родители – оба заслуженные тренеры, так что всю жизнь я занимался подводным спортом. В 13 лет я сильно устал от плавания, ушел в самбо, но вскоре заскучал и вернулся обратно. Пять лет назад решил попробовать себя в классическом плавании, стало получаться. Сейчас параллельно выступаю и в подводном спорте. Тренируюсь шесть раз в неделю. Своих воспитанников учу выкладываться по полной. В плавании важны выносливость, сила, скорость, результат.

60-летний **Андрей Корнеев** сейчас готовится к чемпионату мира, который пройдет в Корее.

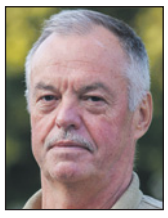

Андрей Корнеев

– Я плаванием с детства начал заниматься, а в клубе «Арсенал» – со дня его основания. В прошлом году у меня была серьезная операция, но уже через месяц я пришел в бассейн на реабилитацию. Плавание не дает набирать вес, ведь у нас уже такой возраст, когда многие отращивают животы (*смеется*). Благодаря движению «Мастерс» у меня появилось много друзей из разных городов. Иногда с ребятами езжу на соревнования. Вот в Корее скоро начнется чемпионат мира среди мастеров плавания. Тульскую область будем представлять я и Илья Иванушкин. Насчёт медалей сложно что-то загадывать, ведь участники чемпионата – бывшие олимпийские чемпионы, призеры, тяжело будет с ними бороться. Вообще я обычно тренируюсь на открытой воде, но в этом году погода не позволяет. Мой совет всем тулякам такой: у нас в городе сейчас полно бассейнов, приходите и плавайте!

Новые герои, мы ждем вас!

Мы объявляем очередной кастинг. Если ваш вес 90 кг и более, если вы хотите похудеть, готовы бороться с трудностями и писать об этом блоги – добро пожаловать к нам на проект!

Лариса Тимофеева.

Фразу «Я хочу похудеть, но нет силы воли!» можно услышать из уст и женщин, и мужчин. Проблема похудения актуальна и болезненна для всех людей, которые действительно мечтают о стройном, подтянутом, спортивном теле, но носят на себе лишние килограммы.

«Слобода» уже много лет ведет проект, который помогает тулякам изменить свой образ жизни, свои привычки, полюбить занятия в фитнес-клубе, правильное питание и, самое главное, – принять и еще больше полюбить себя.

Проект длится восемь месяцев. С шестью участниками, которые пройдут наш кастинг, будут работать профессионалы. Каждый худеющий получит клубную карту на четыре месяца в один из фитнес-клубов Тулы и разработанную специально для него программу питания. Затем трое участников с наименьшими результатами – по одному из каждого клуба – покинут проект, а трое финалистов получат карты еще на четыре месяца. Всё это время они будут описывать процесс похудения, свои переживания, взлеты и падения в блогах на Myslo.ru и в «Слободе».

Победителем акции станет один участник – тот, кто сбросит наибольший процент от массы своего тела. В конце акции его ждет финальное преображение, также он получит в подарок обновку. Ну а самое главное – этот человек победит самого себя и изменит свою жизнь.

Как стать участником?

До 26 августа присылайте свою историю и цветное фото в полный рост **на timofeeva_slo@mail.ru.** Не забудьте указать свой контактный телефон, возраст, рост и вес. Четверых участников акции выберет редакция «Слободы», а двоих – читатели портала Myslo с помощью голосования.

Елена Шнаревич пришла на проект в августе 2017 года, ее вес составлял 94 кг. За восемь месяцев занятий в велнесс-центре N-ergo Лена сбросила 33 кг. В финале проекта 2018 г. она весила 61 кг.

Татьяна Барщевцева (фитнес-клуб FitCurves) пришла на проект с весом 90,3 кг. А в финале цифры на весах показывали 62,3 кг. Сейчас Татьяна продолжает заниматься спортом и придерживается правильного питания.

Ирина Диканова (велнесс-центре N-ergo) пришла на проект с весом 113 кг. За восемь месяцев упорной и очень нелегкой работы Ирина похудела на 37 кг, ее вес на момент окончания проекта составил 76 кг.

МРТ РЕГИОН МАГНИТНО-РЕЗОНАНСНАЯ ТОМОГРАФИЯ ОТКРЫТОГО ТИПА

МРТ головного мозга 2400* рублей

двух отделов позвоночника 4500* рублей

Прием специалистов: терапевт, травматолог-ортопед, онколог, невролог (детский, взрослый)

Предварительная запись по тел.:
+7 (4872) 71-70-11, 25-50-51, +7 (915) 788-47-75
или на сайте mrt-d.ru
Тула, ул. Чапаева, 49/Степанова, 52 (ДК «Серп и молот»)
ООО «МРТ-Диагностика». Лиц. №ЛО-71-01-001567 от 01.04.2016.
*Акции действуют до 31.08.2019 г., подробности по тел.
О ВОЗМОЖНЫХ ПРОТИВОПОКАЗАНИЯХ ПРОКОНСУЛЬТИРУЙТЕСЬ С ВРАЧОМ
на правах рекламы

РЖД МЕДИЦИНА МЫ ОТКРЫТЫ ДЛЯ ВСЕХ
НУЗ «Отделенческая больница на станции Тула ОАО «РЖД»
Тула, ул. Дм. Ульянова, 8
www.zb-tula.ru
Запись по тел. (4872) 701-911 (понедельник – суббота)
АМБУЛАТОРНО ПРИНИМАЮТ:
• ТЕРАПЕВТ • НЕВРОЛОГ • ХИРУРГ • УРОЛОГ • ГИНЕКОЛОГ • ЭНДОКРИНОЛОГ
• НЕЙРОХИРУРГ • ФЛЕБОЛОГ • ПРОКТОЛОГ • РЕВМАТОЛОГ • КАРДИОЛОГ • ДЕРМАТОВЕНЕРОЛОГ
• ГАСТРОЭНТЕРОЛОГ • ОТОЛАРИНГОЛОГ • ОНКОЛОГ-МАММОЛОГ • ГИНЕКОЛОГ-ЭНДОКРИНОЛОГ • ТРАВМАТОЛОГ-ОРТОПЕД • ПУЛЬМОНОЛОГ
ЗАПИСЬ В УДОБНОЕ ДЛЯ ВАС ВРЕМЯ. ДОСТУПНЫЕ ЦЕНЫ.

Лицензия от 24.05.18 № ЛО-71-01-001927
СЕТЬ ЗДРАВООХРАНЕНИЯ ОАО «РЖД» «РЖД-МЕДИЦИНА»
О ВОЗМОЖНЫХ ПРОТИВОПОКАЗАНИЯХ И ПОБОЧНЫХ ДЕЙСТВИЯХ КОНСУЛЬТИРУЙТЕСЬ С ВРАЧОМ
на правах рекламы

MAXIDENT
Ваше доверие - наше качество!
КОНСУЛЬТАЦИЯ ВРАЧА-ОРТОДОНТА
▸ терапевтическая стоматология
▸ имплантация ▸ протезирование
Наши цены не кусаются, они у нас ещё маленькие!
Тула, ул. Кирова, 141 ☎ (4872) 41-91-91.
ул. Демонстрации, 5 ☎ (4872) 50-52-35.
www.maxident.net
ООО «Стоматология XXI»
О ПРОТИВОПОКАЗАНИЯХ КОНСУЛЬТИРУЙТЕСЬ С ВРАЧОМ
на правах рекламы

ПОКУПКА АКЦИЙ
ПАО «ТУЛЬСКИЙ ОРУЖЕЙНЫЙ ЗАВОД»
МОМЕНТАЛЬНЫЙ РАСЧЁТ
8-910-152-17-16
на правах рекламы

Эту статью уже обсуждают на
MYSLO.RU/PRESSA

Дружная семья Переломовых: Александра, Лев, Ирина, Леонид, Пётр, Николай и Валечка.

Леонид и Ирина Переломовы:

«Многодетная семья – это круто!»

Лариса Тимофеева.
Фото Алексея Пирязева.

«Семья – один из шедевров природы», – так сказал о семье писатель и философ Джордж Сантаяна. Эту цитату полностью подтверждает семья туляков Переломовых, в которой растут пятеро замечательных детей.

В каждой семье свой рецепт счастья и свое понимание того, какими должны быть правильные семейные отношения. Семья не может существовать без взаимного уважения, взаимопонимания и готовности находить компромисс. В этом убеждены Ирина и Леонид Переломовы, которые в этом году отметят хрустальную свадьбу – 15 лет совместной жизни.

Мы решили познакомиться с этой семьей и разузнать у них, каково это – воспитывать пятерых детей, совмещая с профессиональной деятельностью.

– Леонид, Ирина, расскажите, иметь большую семью – это было изначально вашей мечтой или так сложилась жизнь?

Леонид: – Так сложилось. Мы с женой взяли на себя тот объем ответственности, который можем себе позволить. Поэтому детей у нас всего пятеро.

– Как вы познакомились?

Леонид: – В 2002 году я приехал в Тулу из Пущино, где до этого учился и работал. Поступил на работу в ТулГУ. И в 2004 году мы с Ириной вместе были сотрудниками приемной комиссии, там и познакомились. С тех пор мы не расстаемся.

– Расскажите о каждом члене вашей семьи…

Леонид: – Моя жена Ирина – доцент ТулГУ, кандидат биологических наук. Я работаю старшим научным сотрудником на кафедре химии ТГПУ им. Л. Н. Толстого, тоже кандидат биологических наук. Старший сын Лев Путилин родился в 1999 году, студент 3-го курса факультета «Лечебное дело» ТулГУ, он уже является соавтором четырех научных публикаций. В 2005 году родилась Александра, она ученица лингвистической гимназии №11, интересуется языком и культурой Франции. Вот на столе французские круассаны – Саша сама испекла. Через три года родился Николай, он тоже учится в лингвистической гимназии, профессионально танцует в балете Remix, а в этом году даже побывал в «Артеке». Коля вошел в сборную России и принял участие в чемпионате мира по джазу, модерну и балету. В 2014 году у нас родился младший сын Петр, он посещает детский садик ТулГУ, учится играть на аккордеоне. Он еще маленький мальчик, но у него уже очень развито логическое мышление, Петя интересуется естественными науками, пытается нам постоянно притаскивать в дом питомцев в виде жуков и прочих насекомых (*смеется*). И самая маленькая в семье – Валя, она родилась в 2015 году, также ходит в садик вместе с братом, занималась в цирковой студии, очень подвижная и спортивная.

– Вы направляете детей по жизни или они сами выбирают себе увлечения?

Леонид: – Обычно, когда мы говорим о многодетных семьях, детки там достаточно дисциплинированные, чувствуется иерархия. У нас в семье немножко по-другому. Для родителей это, сами понимаете, сложнее. Но мы все же стараемся развивать те задатки, которые в детях есть. Мы можем их направлять, но ни в коем случае не давить и резко не корректировать под свои, родительские, интересы. Все дети разные, у всех свои увлечения, свои интересы. И мы стараемся их развивать в этом.

– На каких принципах воспитываете своих детей?

Леонид: – Мы с Ириной воспитаны в традиционной русской культуре, эти же принципы мы используем в воспитании наших детей.

Мечтаем, чтобы они выросли людьми добрыми, порядочными, честными. Стараемся чтобы они были трудолюбивыми, без труда в нашей жизни ничего достичь невозможно.

– Знаю, что вы изучаете историю своего рода…

Леонид: – Да, мы можем проследить один род вплоть до 300-летней истории. По линии мамы Ирины была династия священников, даже есть такая книжка «Род Мощанских», там описывается вплоть до начала XVII века генеалогия в деталях. А прадед жены Павел Дмитриевич Мощанский – первый декан филологического факультета ТГПУ. По другой линии – отца Ирины – предки из Крапивны, в этом уездном городке проводят съезды потомков крапивенцев. Моя династия попроще. Моими предками были два казака – Кузька Переломов и еще один, основатели иркутского острога. А другая линия – крестьянская. В Первую мировую войну мой прадед был фельдшером, планировал открыть аптеку в Туле. Но случилась революция и у него ничего не получилось.

– Вы выиграли Гран-при конкурса «Семья года»…

Леонид: – Да, это было замечательно! В этом конкурсе мы принимаем участие второй год подряд. В 2018 году заняли третье место, видимо, не так хорошо понимали формат конкурса, его требования. А, уже имея опыт, в 2019 году взяли Гран-при! Все многодетные семьи интересны, и выделение лучшей из них достаточно условно. Это даже был не конкурс, а большой праздник для семей.

– Назовите три эпитета для своей семьи.

Ирина: – Наша семья нестандартная. Дружелюбная – друг к другу и ко всем окружающим. И культурная!

– Как облегчают вашу жизнь меры поддержки многодетных семей?

Ирина: – После рождения третьего ребенка, Николая, нам как многодетной семье выделили участок. Мы его продали и полученные деньги вложили в строительство.

Леонид: – Мы сейчас находимся в доме, который строим с 2014 года, это большой дом, где каждый из детей имеет по своей комнате. Для многодетной семьи это очень важно (*смеется*). У нас большой участок, мы разбили сад.

Ирина: – На самом деле, каждый человек, когда планирует стать родителем, в первую очередь должен рассчитывать на свои силы. Мы очень благодарны за все, что получаем от государства. Но надо помнить, что ответственность за детей, их комфорт и благополучие в первую очередь лежит на нас, родителях. А вообще многодетная семья – это круто!

Комментарий специалиста

Ольга Зайцева, председатель комитета по социальной политике Тульской областной Думы:

Ольга Зайцева

– Законодательная деятельность Думы 6-го созыва всегда была направлена на создание условий для развития социальной сферы – образования, здравоохранения, спорта, культуры, на повышение благосостояния жителей Тульской области. В нашем регионе остро стоит демографическая проблема. Помощь семье, особенно многодетной, – задача очень важная, ее обозначил губернатор: к 2024 году рождаемость должна превысить смертность. Депутаты приняли большое количество законов, направленных на поддержку семьи. В мае 2019 года депутаты скорректировали закон «О бесплатном предоставлении земельных участков в собственность гражданам, имеющим трех и более детей». И с 1 января 2020 года такие семьи могут выбрать – взять участок или взамен получить единовременную денежную выплату в размере 200 тысяч рублей. По данным авторов закона, не менее 18% из 5388 многодетных граждан, которые пока не обеспечены земельными участками, могут изъявить желание получить вместо них выплату. Также депутаты внесли изменения в закон о государственной семейной и демографической политике в Тульской области, увеличив размер областного единовременного пособия на ребенка студенческим семьям с 12 334 рублей до 25 тысяч рублей.

В Туле отметили День ВДВ

Юлия Александрова.
Фото Дмитрия Дзюбина.

Какими только эпитетами не награждали десантников, но неизменными оставались сила, мужество и надежность.

Для них «Никто, кроме нас!» – это не просто девиз, это лозунг, под которым проходит вся жизнь. 2 августа все, кто имеет отношение к ВДВ, отмечали свой праздник.

Тельняшки, голубые береты и флаги – их можно было увидеть на каждой улице. Вереницы машин с флагами «Войск Дяди Васи» по традиции утром ехали в воинскую часть парашютно-десантного полка 106-й гвардейской воздушно-десантной Тульской Краснознаменной ордена Кутузова дивизии на торжественные мероприятия, посвященные 89-й годовщине со дня образования ВДВ.

Начались они с возложения цветов к памятнику защитникам Отечества, погибшим при исполнении воинского долга. Их память почтили минутой молчания и ружейными залпами. Далее на плацу звучали поздравительные речи и прошло вручение наград. За ними по традиции – плац-парад и показательные выступления воинов-десантников. Настоящая мощь и отвага!

Несмотря на свой почтенный возраст, приехали на праздник и ветераны-десантники. Среди почетных гостей – 95-летний ветеран Великой Отечественной войны **Иван Васильевич Федосеев.**

Иван Васильевич Федосеев

– Выполнял правительственные задания в Китае, Ираке, Сирии. Неоднократно участвовал в параде на Красной площади в Москве. В 76-й дивизии по прибытии Маргелова я его благословлял на первый прыжок, во время второго прыжка он сломал ногу, – вспоминает Иван Васильевич. – За время службы совершил 1525 прыжков, было даже катапультирование с 4000 метров. О службе я могу рассказывать до утра. У меня два сына полковники, мы своей семьей отслужили в общей сложности 115 лет! Сейчас здесь я единственный, кто участвовал в Великой Отечественной войне, там я был разведчиком. Еще есть солдат и прапорщик, которые служили вместе со мной, 234 боевых товарища уже ушли на тот свет.

Молодое поколение бойцов крылатой пехоты **Валерий Кирбижеков:**

Валерий Кирбижеков

– Я с детства знал, что буду десантником. По окончании службы по призыву решил пойти по контракту. Сейчас уже третий год служу и ни разу ни о чем не пожалел. Я горд, что служу именно в ВДВ!

Бойцы крылатой пехоты показали приемы рукопашного боя, стрельбу, эпизоды освобождения заложников. Эмоциональность отдельных моментов просто зашкаливала!

1000

ТУЛЯКОВ пришли, несмотря на непогоду, 2 августа в 51-й полк на праздничные мероприятия. По окончании торжественной части гости отправились на выставку вооружения, техники и снаряжения.

Выдержать разбивание кувалдой бетонного блока может только десантник.

За боевые заслуги и отличную службу награды в этот день получили десятки военнослужащих-десантников.

Сфотографироваться с серьезным оружием на плече – круто даже для девочек.

Традиционная пирамида завершила показательные выступления «голубых беретов».

Грелка лопнула, как воздушный шар, у рекордсмена Книги рекордов Гиннесса Дмитрия Терехова.

Мальчик пристально вглядывался в неподвижно лежащего человека, а потом заключил: «Он спит!»

ПОНЕДЕЛЬНИК | 12 августа

Первый

05.00 «Доброе утро» (16+)
09.00 Новости (16+)
09.25 «Доброе утро» (16+)
09.55 «Модный приговор» (16+)
10.55 «Жить здорово!» (16+)
12.00 Новости (16+)
12.15 «Время покажет» (16+)
15.00 Новости (16+)
15.15 «Давай поженимся!» (16+)
16.00 «Мужское/Женское» (16+)
17.00 «Время покажет» (16+)
18.00 Вечерние новости (16+)
18.25 «Время покажет» (16+)
18.50 «На самом деле» (16+)
19.50 «Пусть говорят» (16+)
21.00 «Время» (16+)
21.30 **«Экспроприатор».** Т/с (16+)
23.30 «Эксклюзив» с Д. Борисовым (16+)
01.10 «Время покажет» (16+)
03.00 Новости (16+)
03.05 «Время покажет» (16+)

Россия

05.00 «Утро России» (16+)
09.00 «Вести» (16+)
09.25 «Утро России» (16+)
09.55 «О самом главном» (12+)
11.00 «Вести» (16+)
11.25 «Вести». Местное время (16+)
11.45 «Судьба человека с Борисом Корчевниковым» (12+)
12.50 «60 минут» (12+)
14.00 «Вести» (16+)
14.25 «Вести». Местное время (16+)
14.45 «Кто против?» (12+)
17.00 «Вести». Местное время (16+)
17.25 «Андрей Малахов. Прямой эфир» (16+)
18.50 «60 минут» (12+)
20.00 «Вести» (16+)
20.45 «Вести». Местное время (16+)
21.00 **«Рая знает все!»** Т/с (12+)
00.00 **«Доктор Рихтер».** Т/с (16+)
02.15 **«Московская борзая 2».** Т/с (16+)
04.10 **«Семейный детектив».** Т/с (12+)

НТВ

06.00 «Утро. Самое лучшее» (16+)
08.05 **«Мухтар. Новый след».** Т/с (16+)
10.00 «Сегодня» (16+)
10.20 **«Лесник».** Т/с (16+)
13.00 «Сегодня» (16+)
13.25 «Чрезвычайное происшествие» (16+)
14.00 **«Шеф».** Т/с (16+)
16.00 «Сегодня» (16+)
16.25 **«Шеф».** Т/с (16+)
19.00 «Сегодня» (16+)
19.40 **«Шеф».** Т/с (16+)
23.15 **«Свидетели».** Т/с (16+)
01.10 **«Паутина».** Т/с (16+)
02.55 «Таинственная Россия» (16+)
03.50 **«Кодекс чести».** Т/с (16+)
05.15 **«Кодекс чести».** Т/с (16+)

СТС Тула

06.00 «Ералаш» (0+)
06.25 **«Да здравствует король Джулиан!».** М/с (0+)
07.10 **«Приключения Вуди и его друзей».** М/с (0+)
08.00 «Уральские пельмени. Смехbook» (16+)
10.00 **«Пит и его дракон».** Х/ф (США) (16+)
12.00 **«Живая сталь».** Х/ф (США) (16+)
14.30 **«Ивановы-Ивановы».** Т/с (16+)
18.55 **«Белоснежка. Месть гномов».** Х/ф (США, Канада) (12+)
21.00 **«Белоснежка и охотник».** Х/ф (США) (16+)
23.30 **«Сонная лощина».** Х/ф (США, Германия) (12+)
01.35 **«Необычайные приключения Адель».** Х/ф (Франция) (12+)
03.15 **«Мамочки».** Т/с (16+)
04.05 **«Дневник доктора Зайцевой».** Т/с (16+)
04.55 **«Крыша мира».** Т/с (16+)
05.20 «Ералаш» (0+)

ТНТ Тула

07.00, 07.30, 08.00, 08.30 «ТНТ. Gold» (16+)
09.00 «Дом 2. Lite» (16+)
10.15 «Дом 2. Остров любви» (16+)
11.30 «Бородина против Бузовой» (16+)
12.30 «Дом 2. Спаси свою любовь» (16+)
13.30, 14.00, 14.30 **«Саша-Таня».** Т/с (16+)
15.00, 15.30, 16.00, 16.30 **«Универ».** Т/с (16+)
17.00, 17.30, 18.00, 18.30, 19.00, 19.30 **«Интерны».** Т/с (16+)
20.00, 20.30 **«Ольга».** Т/с (16+)
21.00 «Где логика?» (16+)
22.00 «Однажды в России» (16+)
23.00 «Дом 2. Город любви» (16+)
00.05 «Дом 2. После заката» (16+)
01.05, 02.05 «Stand Up». «Дайджест» (16+)
03.00, 03.55, 04.45 «Открытый микрофон» (16+)
05.35, 06.05, 06.30 «ТНТ Best» (16+)

Тульский

06.00, 12.40, 18.45, 23.50, 01.20 «Тула. Live» (0+)
07.00 Утро в городе (12+)
09.00, 22.00, 23.20, 01.00 «Только новости» (12+)
09.10 «Изнутри» (6+)
09.40, 18.00, 22.50, 05.35 «Особое мнение» (12+)
10.15, 13.40 Мультмир (6+)
11.00, 14.05 **«Академия».** Т/с (12+)
12.00, 13.00, 14.00, 15.00, 16.00, 17.00, 18.30, 19.30 «Только новости» (0+)
12.10 «На дачу» (12+)
13.05 «Культура» (12+)
15.15 Мультмир (6+)
16.05, 17.05 **«Отличница».** Т/с (16+)
19.00 «Одна история» (12+)
20.00, 21.00 **«Криминальная полиция».** Т/с (16+)
22.20 «Книга жалоб» (12+)

ТВ Центр

05.45, 00.35, 05.45 «Петровка, 38» (16+)
06.00 «Настроение» (16+)
08.00 **«Меж высоких хлебов».** Х/ф (16+)
09.40 **«Государственный преступник».** Х/ф (16+)
11.30, 14.30, 17.50, 22.00 «События» (16+)
11.50 **«Она написала убийство».** Т/с (16+)
13.40 «Мой герой. Николай Расторгуев» (12+)
14.50 «Город новостей» (16+)
15.05 **«Отец Браун».** Т/с (16+)
17.00 «Естественный отбор» (16+)
18.20 **«Женщина в беде 3».** Т/с (16+)
20.05, 01.45 **«Вскрытие покажет».** Т/с (16+)
22.30, 03.30 «Красные звезды Германии» (16+)
23.05, 04.00 «Знак качества» (16+)
00.00 «События» (16+)
00.55 «Хроники московского быта. Пропал с экрана» (12+)
04.55 **«Ракетчики на продажу».** Д/ф (16+)

Рен ТВ

06.00 «Документальный проект» (16+)
07.00 «С бодрым утром!» (16+)
08.30 «Новости» (16+)
09.00 «Военная тайна с Игорем Прокопенко» (16+)
12.00 «Информационная программа 112» (16+)
12.30 «Новости» (16+)
13.00 «Загадки человечества с Олегом Шишкиным» (16+)
14.00 «Невероятно интересные истории» (16+)
15.00 «Документальный проект» (16+)
16.00 «Информационная программа 112» (16+)
16.30 «Новости» (16+)
17.00 «Тайны Чапман» (16+)
18.00 «Самые шокирующие гипотезы» (16+)
19.00 «Информационная программа 112» (16+)
19.30 «Новости» (16+)
20.00 **«Люси».** Х/ф (16+)
21.45 «Водить по-русски» (16+)
23.00 «Новости» (16+)
23.25 «Загадки человечества с Олегом Шишкиным» (18+)
00.30 **«Британия».** Т/с (16+)
03.15 **«Антураж».** Х/ф (16+)
05.00 «Засекреченные списки» (16+)

Домашний

06.30 «6 кадров» (16+)
06.35 «Удачная покупка» (16+)
06.45 «Почему он меня бросил?» (16+)
07.45 «По делам несовершеннолетних» (16+)
08.45 «Давай разведемся!» (16+)
09.45 «Тест на отцовство» (16+)
10.45 **«Реальная мистика».** Д/ф (16+)
12.30 **«Понять. Простить».** Д/ф (16+)
14.50 **«Отчаянный домохозяин».** Х/ф (16+)
19.00 **«Тест на беременность».** Т/с (16+)
23.35 **«Любимая учительница».** Т/с (16+)
01.30 «Крутые вещи» (16+)
01.45 **«Понять. Простить».** Д/ф (16+)
03.35 **«Реальная мистика».** Д/ф (16+)
05.00 «Тест на отцовство» (16+)
05.45 «Домашняя кухня» (16+)
06.10 «6 кадров» (16+)

Звезда

05.50 **«Особо опасные...».** Х/ф (16+)
07.25 **«Чкалов».** Т/с (16+)
08.00 Новости дня (16+)
08.20 **«Чкалов».** Т/с (16+)
10.00 Дневник АрМИ 2019 г. (16+)
10.20 **«Чкалов».** Т/с (16+)
12.40 **«Чкалов».** Т/с (16+)
13.00 Новости дня (16+)
13.15 **«Чкалов».** Т/с (16+)
14.00 Военные новости (16+)
14.05 **«Чкалов».** Т/с (16+)
18.00 Новости дня (16+)
18.35 Дневник АрМИ 2019 г. (16+)
19.10 **«Истребители 2-й мировой войны».** Д/с (16+)
20.00 **«Загадки века с Сергеем Медведевым».** Д/с (12+)
20.55 **«Загадки века с Сергеем Медведевым».** Д/с (12+)
21.50 Новости дня (16+)
22.00 **«Загадки века с Сергеем Медведевым».** Д/с (12+)
23.00 Танковый биатлон 2019 г. Полуфинал I группы (16+)
01.00 **«Стихия вооружений. Воздух».** Д/ф (16+)
01.30 **«Балтийское небо».** Х/ф (16+)
04.15 **«Анна на шее».** Х/ф (16+)

ТВ-3

06.00 М/ф (6+)
09.20 **«Слепая».** Т/с (16+)
09.55 **«Слепая».** Т/с (16+)
10.30 **«Слепая».** Т/с (16+)
11.00 **«Гадалка».** Т/с (16+)
12.00 «Не ври мне. Муж в опасности» (12+)
13.00 «Не ври мне. Вуайерист» (12+)
14.00 «Не ври мне. Преследование девушки» (12+)
15.00 «Мистические истории» (16+)
16.00 **«Гадалка».** Т/с (16+)
17.00 «Знаки судьбы. Вторая мама» (16+)
17.35 **«Слепая».** Т/с (16+)
18.10 **«Слепая».** Т/с (16+)
18.40 **«Кости».** Т/с (12+)
19.30 **«Кости».** Т/с (12+)
20.25 **«Кости».** Т/с (12+)
21.15 **«Напарницы».** Т/с (12+)
23.00 **«Пришествие дьявола».** Х/ф (16+)
01.00 «Нечисть. Феи» (12+)
02.00 «Нечисть. Вий» (12+)
03.00 «Нечисть. Драконы» (12+)
03.45 «Как делать деньги» (12+)
04.30 «Профессия предавать» (12+)
05.15 «Фальшивки на миллион» (12+)

Культура

06.30 «Пешком...». Москва живописная (16+)
07.00 **«Предки наших предков».** Д/с (16+)
07.45 **«Первые в мире».** Д/с (16+)
08.00 Легенды мирового кино (16+)
08.30 **«Любимая девушка».** Х/ф (16+)
10.00, 15.00, 19.30, 23.15 Новости культуры (16+)
10.15 **«Ульянов про Ульянова».** Д/ф (16+)
11.10 **«Сита и Рама».** Т/с (16+)
12.40 **«Территория кувaева».** Д/ф (16+)
13.35 **«Испания. Тортоса».** Д/ф (16+)
14.05 Линия жизни (16+)
15.10 Спектакль «Шинель» (16+)
15.55 **«Марина Неелова. Я всегда на сцене».** Д/ф (16+)
16.50 **«Бедная овечка».** Д/ф (16+)
17.35 Искатели (16+)
18.20 Цвет времени (16+)
18.35 Мастер-классы III Международной музыкальной академии Ю. Башмета на Зимнем международном фестивале искусств в Сочи (16+)
19.45 **«Дело Нерона. Тайна древнего заговора».** Д/ф (16+)
20.45 «Спокойной ночи, малыши!» (6+)
21.00 Оперные театры мира с Николаем Цискаридзе (16+)
21.55 **«МУР. 1943».** Т/с (16+)
22.45 «Монолог в 4-х частях. Николай Губенко» (16+)
23.35 **«Все началось в Харбине».** Т/с (16+)

TV-1000

06.10 **«Законы привлекательности».** Х/ф (Ирландия, Великобритания, Германия) (16+)
08.10 **«Васаби».** Х/ф (Франция, Япония) (16+)
10.10 **«Правила виноделов».** Х/ф (США) (16+)
12.40 **«Маска Зорро».** Х/ф (США, Германия) (12+)
15.15 **«Александр».** Х/ф (США, Франция, Германия) (16+)
18.30 **«Законы привлекательности».** Х/ф (Ирландия, Великобритания, Германия) (16+)
20.10 **«Невероятное путешествие мистера Спивета».** Х/ф (Франция, Австралия, Канада)
22.05 **«Сфера».** Х/ф (США) (16+)
00.10 **«Джеки».** Х/ф (Франция, США, Гонконг) (18+)
02.00 **«Осень в Нью-Йорке».** Х/ф (США) (12+)
04.05 **«Побочный эффект».** Х/ф (США) (16+)

TV-1000 action

07.00 **«Черная дыра».** Х/ф (США, Австралия) (16+)
09.25 **«Уцелевшая».** Х/ф (16+)
11.10 **«Проклятие 2».** Х/ф (США) (16+)
13.05 **«Солдат Джейн».** Х/ф (США) (12+)
15.25 **«Перестрелка».** Х/ф (18+)
17.05 **«Винчестер. Дом, который построили призраки».** Х/ф (США, Австралия) (16+)
18.55 **«Падение Олимпа».** Х/ф (США) (16+)
21.10 **«Агент Джонни Инглиш. Перезагрузка».** Х/ф (США, Франция, Великобритания) (12+)
23.05 **«Женщина в черном».** Х/ф (Великобритания, Канада, Швеция) (16+)
00.50 **«Во имя короля. История осады подземелья».** Х/ф (12+)
03.05 **«Голем».** Х/ф (Великобритания) (18+)
05.10 **«Starперцы».** Х/ф (16+)

TV-1000 русское кино

06.20 **«Жага».** Х/ф (16+)
08.15 **«День радио».** Х/ф (16+)
10.15 **«Код Апокалипсиса».** Х/ф (16+)
12.25 **«Папа напрокат».** Х/ф (12+)
14.35 **«Чудесный колокольчик».** Х/ф (16+)
15.10 **«Вождь разнокожих».** Х/ф (16+)
16.55 **«Первые».** Х/ф (12+)
18.45 **«О чем молчат девушки».** Х/ф (12+)
20.20 **«Президент и его внучка».** Х/ф (16+)
22.10 **«8 первых свиданий».** Х/ф (16+)
23.50 **«Холодное танго».** Х/ф (18+)
01.50 **«Любовь в большом городе».** Х/ф (Россия, Украина) (16+)
03.15 **«М+Ж».** Х/ф (16+)
04.35 **«Папа напрокат».** Х/ф (12+)

Дом кино

06.30 **«Убойная сила».** Т/с (16+)
10.25 «Ералаш» (16+)
10.50 **«31 июня».** Х/ф (16+)
13.20 **«Сваты».** Т/с (16+)
19.00 **«Ирония судьбы, или С легким паром!»** Х/ф (12+)
22.40 **«Женщина, которая поет».** Х/ф (12+)
00.10 **«Мой любимый клоун».** Х/ф (12+)
01.45 **«Загадка Эндхауза».** Х/ф (12+)
03.25 **«Любовь Серафима Фролова».** Х/ф (12+)
04.50 **«Каменный цветок».** Х/ф (16+)

Русский роман

07.10 **«Мой капитан».** Х/ф (16+)
11.00 **«Любовь и море».** Х/ф (12+)
14.30 **«Причал любви и надежды».** Х/ф (12+)
18.00 **«Интриганки».** Х/ф (12+)
19.40 **«Осколки хрустальной туфельки».** Х/ф (12+)
21.25 **«Соседи по разводу».** Х/ф (12+)
23.10 **«Будущее совершенное».** Х/ф (12+)
00.50 **«Четвертый пассажир».** Х/ф (12+)
02.30 **«Храни ее, любовь».** Х/ф (12+)
04.05 **«Мой капитан».** Х/ф (16+)

Русский иллюзион

06.20 **«Война».** Х/ф (16+)
08.25 **«Свадьба по обмену».** Х/ф (16+)
10.05 **«Точка невозврата».** Х/ф (16+)
12.00 **«Событие».** Х/ф (16+)
14.00 **«В России идет снег».** Х/ф (16+)
15.40 **«Зеленая карета».** Х/ф (16+)
17.20 **«Пять невест».** Х/ф (Россия, Германия) (16+)
19.10 **«Небесный суд».** Х/ф (12+)
20.50 **«Первые на Луне».** Х/ф (16+)
22.10 **«Бубен, барабан».** Х/ф (16+)
23.50 **«Новая земля».** Х/ф (18+)
01.50 **«Война».** Х/ф (16+)
03.50 **«Отдать концы».** Х/ф (16+)
05.30 **«Свадьба по обмену».** Х/ф (16+)

Телепрограмма предоставлена ЗАО «Сервис ТВ» и телеканалами. В программе возможны изменения по не зависящим от редакции причинам.

Спас

06.00, 17.00, 00.05 Завет (16+)
07.00, 22.30 В поисках Бога (16+)
07.30 Пилигрим (16+)
08.00 Знак равенства (16+)
08.15 Следы империи (16+)
09.50 Русский обед (16+)
10.50 **«День Святого Валентина. А если это любовь?»** Д/ф (16+)
11.20 **«Святой Александр Юнгеров».** Д/ф (16+)
11.50 **«Приключения поросенка Фунтика». «Неуловимый Фунтик».** М/с (16+)
12.05 **«Приключения поросенка Фунтика». «Фунтик и сыщики».** М/с (16+)
12.15 **«Приключения поросенка Фунтика». «Фунтик и старушка с усами».** М/с (16+)
12.30 **«Приключения поросенка Фунтика». «Фунтик в цирке».** М/с (16+)
12.45 «Общее дело. Возрождение храмов Севера. Лижмозеро» (16+)
13.00, 18.00 Прямая линия. Ответ священника (16+)
14.30 Монастырская кухня (16+)
15.00 «Вся Россия» (16+)
15.10 **«Дым Отечества».** Х/ф (16+)
19.30 **«Забытый бой у мыса Сарыч».** Д/ф (16+)
20.15, 01.05 **«В поисках капитана Гранта».** Х/ф (16+)
21.30 «До самой сути» (16+)
23.00 **«ВЧК против Патриарха Тихона».** Д/ф (16+)
23.50 День Патриарха (16+)

Пятый канал

04.20 **«Детективы».** Т/с (16+)
05.00 «Известия» (16+)
05.20, 05.55, 06.30 **«Страх в твоем доме».** Т/с (16+)
07.10 **«Бумеранг».** Х/ф (16+)
09.00 «Известия» (16+)
09.25, 10.20, 11.10, 12.05 **«Брат за брата 3».** Т/с (16+)
13.00 «Известия» (16+)
13.25, 14.10, 15.05, 15.55, 16.45, 17.40 **«Глухарь. Возвращение».** Т/с (16+)
18.30 «Известия» (16+)
19.00, 19.50, 20.40, 21.25, 22.20, 23.10 **«След».** Т/с (16+)
00.00 «Известия. Итоговый выпуск» (16+)
00.25 **«След».** Т/с (16+)

Общественное телевидение России

06.20 «Большая наука» (12+)
06.50 **«Приключения Болека и Лелека. Потерянный след».** М/ф (6+)
07.00 «Домашние животные с Григорием Маневым» (12+)
07.25, 16.45 «Вспомнить все» (12+)
07.50, 17.10 **«Золотая рыбка, или «Дело Океан».** Д/ф (12+)
08.40 **«Рекс и аист».** М/ф (6+)
08.50 **«Рекс и галки».** М/ф (6+)
09.00 **«Рекс и ворон».** М/ф (6+)
09.10 **«Рекс-Робинзон».** М/ф (6+)
09.15, 22.00 **«Городские шпионы».** Т/с (12+)
11.05 «Прав!Да?» (12+)
12.00, 13.00, 15.00 Новости (16+)
12.05 «Большая страна» (12+)
12.30 «Гамбургский счет» (12+)
13.10, 18.00 «Отражение» (16+)
15.10, 21.35 **«Загадочная планета».** Д/ф (12+)
15.40 «Медосмотр» (12+)
15.50, 23.45 **«В поисках затонувших кораблей. Загадка неизвестного корабля».** Д/ф (12+)
16.15 «Фигура речи» (12+)
21.05 «Моя история» (12+)
00.15 «Отражение» (12+)

Че

06.00 М/ф (6+)
07.30, 19.00 «Дорожные войны» (16+)
12.00, 00.00 +100500 (16+)
13.00 «Идеальный ужин» (16+)
14.00 **«Опер по вызову».** Т/с (16+)
18.00 Улетное видео (16+)
21.00 «Решала» (16+)
23.00 «Опасные связи» (16+)
01.00 «Дорожные войны. Лучшее» (16+)
02.00 Голые и смешные (16+)
02.30 **«Как избежать наказания за убийство 2».** Т/с (16+)

ПОЗНАВАТЕЛЬНЫЕ

Discovery

06.00, 09.10, 09.35, 12.50, 13.15, 13.45, 14.10, 19.15, 19.40 Как это сделано? (12+)
06.25, 16.30, 23.50 Американский чоппер (16+)
07.20, 14.40, 20.10 Махинаторы (12+)
08.15, 15.35, 02.35 Быстрые и громкие (12+)
10.05, 10.30, 21.05 Охотники за складами (16+)
11.00, 01.40 Операция «Спасение дома» (16+)
11.55, 12.20 Как это устроено? (12+)
17.25, 05.10 Железная дорога Аляски (12+)
18.20, 03.30 Охотники за старьем (12+)
21.30 Склады (12+)
22.00 Самые быстрые машины Юга (12+)
22.55, 04.20 Выжить вместе (16+)
00.45 Голые и напуганные (16+)

National Geographic

06.00 Зона строительства (16+)
06.20, 05.35 Научные глупости (16+)
06.45 Человек против YouTube (16+)
07.30, 12.50, 13.35, 19.45 Панорама 360° (16+)
08.20, 09.05 Техасский улов (16+)
09.50 Осушить океан (16+)
10.30 Шоссе через ад (16+)
11.15, 12.00, 16.45, 17.30, 20.35, 04.20 Авто-SOS (16+)
14.20 Внутри невероятной механики (16+)
15.05, 21.20 Расследование авиакатастроф (16+)
15.55 Международный аэропорт Дубай (16+)
18.15, 19.00, 22.10, 00.25, 03.35 Тайная история (16+)
22.55 Нарко Блинг (16+)
23.35 Злоключения за границей (16+)
01.10 Паранормальное (16+)
01.55 Граница (16+)
02.45 Расследования авиакатастроф (16+)
05.10 Сделай или умри (16+)

Animal planet

06.00, 01.55 Волки и воины (12+)
06.55, 14.15 Адская кошка (12+)
07.50, 13.20, 04.40 Доктор Ди (16+)
08.45, 16.05 Другой Китай (12+)
09.40 Сафари-парк Крюгер (12+)
10.35, 11.30 Заповедная Аляска (12+)
12.25 Правосудие Техаса (12+)
15.10 Дикие нравы Норт Вудса (16+)
17.00, 18.00, 19.00 Неизведанные острова (12+)
20.00, 00.00 Аппетиты большой белой (12+)
21.00, 01.00 Секреты природы (12+)
21.30, 01.25 Удивительный мир животных (12+)
22.00, 02.50 На свободу с питбулем (16+)
23.00, 03.45 Монстры Аляски (12+)
05.35 Ветеринар на марше (12+)

История

06.00, 23.40 Египет (16+)
07.45, 16.30 СССР (16+)
08.35, 17.25 8 дней, которые потрясли Рим (16+)
09.25 Иду на таран (16+)
10.15, 19.05 Гнев планеты Земля (16+)
11.10 Мужской разговор (16+)
12.00, 20.50 Тайны истории (16+)
12.55 Тайна гибели «Пахтакора» (16+)
13.45 Город беглых рабов (16+)
14.45 История нравов (16+)
15.35 Загадки Черного моря (16+)
18.15 Иннокентий Смоктуновский (16+)
20.00 Трагедия силача (16+)
21.45 Актерская рулетка (16+)
22.35 Месопотамия, забытая цивилизация (16+)

Мир

06.00 **«Дом-фантом в приданое».** Т/с (16+)
08.20, 10.10 **«Первое правило королевы».** Т/с (16+)
10.00, 13.00, 16.00, 19.00, 00.00 Новости (16+)
13.15, 02.50 «Зал суда. Битва за деньги» (16+)
14.10, 01.20 «Дела семейные. Битва за будущее» (16+)
15.05, 02.05 «Дела семейные. Новые истории» (16+)
16.15, 00.55 «Такому мама не научит» (12+)
17.15, 19.20 **«Возвращение Мухтара 2».** Т/с (16+)
19.55 «Игра в кино» (12+)
20.40, 22.45, 00.10, 03.40 **«Закон и порядок».** Т/с (16+)

Россия 24

06.00, 06.10, 06.35, 06.45, 07.00, 07.10, 07.40, 08.00, 08.35, 08.40, 09.00, 09.50, 10.00, 10.45, 11.00, 12.15, 12.50, 13.15, 14.15, 15.00, 16.00, 17.00, 17.35, 19.20, 20.15, 21.30, 22.00, 23.15, 00.00, 00.50 Вести (16+)
06.05, 06.40, 07.05, 07.35, 08.15, 09.30, 10.30, 11.30, 12.30, 14.40, 17.20, 19.40, 22.55, 23.50 Экономика (16+)
06.30, 07.30, 08.20, 09.45, 10.40, 12.00, 12.35, 13.00, 14.00, 19.00, 20.00, 23.00 Спорт (12+)
06.55, 07.55, 08.50, 10.55 Погода 24 (12+)
11.45, 14.45, 19.55, 00.40 Репортаж (12+)
13.45 Энергетика (12+)
18.00, 20.35 Факты (12+)

РАЗВЛЕКАТЕЛЬНЫЕ

Ю

05.10 «Топ-модель по-американски» (16+)
05.15 «Топ-модель по-американски» (16+)
07.20 «Europa plus чарт» (16+)
08.10 **«Тропиканка».** Т/с (12+)
09.15 **«Клон».** Т/с (16+)
10.15 «Барышня-крестьянка» (16+)
12.05 «Мастершеф» (12+)
15.20 «Моя свекровь – монстр» (16+)
17.30 «Гонка на миллион» (16+)
20.00 **«Клон».** Т/с (16+)
21.55 «Я стесняюсь своего тела» (16+)
23.55 **«Мыслить как преступник».** Т/с (16+)
01.40 «В теме» (16+)
02.10 «Роскошная жизнь домашних животных» (16+)
02.30 **«Дурнушка».** Т/с (12+)

Мама

06.00 Время малышей (12+)
10.00 Школа доктора Комаровского (12+)
12.00 Время малышей (12+)
15.00 У мамы вкуснее?! (12+)
16.00 Школа доктора Комаровского (12+)
17.00 Время малышей (12+)
21.00 Школа доктора Комаровского (12+)
23.00 У папы вкуснее?! (6+)
00.00 Время малышей (12+)
02.00 Школа доктора Комаровского (12+)
04.00 Время малышей (12+)

Ностальгия

06.00 «Старый Новый год. Встреча друзей» (12+)
07.35, 11.10, 14.30, 17.35, 19.00, 20.45, 21.45, 22.55, 01.35, 03.45 Музыкальная Ностальгия (12+)
08.25 **«Я желаю вам счастья...»** Муз/ф.
09.00 «Было Время». А. Колдобский, В. Илюхин, И. Бухаров (16+)
10.00 «Аншлаг? Аншлаг!» (16+)
12.00 «Рожденные в СССР». Лучшее (12+)
13.05 «Вокруг смеха».
15.00 **«Вечный муж».** Х/ф (16+)
18.00 «СевАлогия». Н. Полева, Е. Белкин (18+)
19.40 Спектакль «Золотая рыбка».
21.00, 03.00 «Прошедшее Время» (12+)
22.00, 04.00 «Рожденные в СССР» (12+)
00.10 «До и после...» В. Суходрев (12+)
01.00 «Очевидное-невероятное». Майя Плисецкая (12+)
02.10 **«Конкурс в магазине «Мелодия».** Муз/ф.
05.05 «Кинопанорама». «Мастера советского кино» (16+)

Пятница

07.00 Школа доктора Комаровского (12+)
07.30 Утро Пятницы (16+)
09.30 **«Зачарованные».** Т/с (16+)
12.50 Орел и решка (16+)
13.40 Орел и решка (16+)
14.50 Орел и решка (16+)
16.50 Орел и решка (16+)
22.00 **«Две девицы на мели».** Т/с (16+)
23.00 **«Доктор Хаус».** Т/с (16+)
02.25 Пятница News (16+)
03.00 **«Зачарованные».** Т/с (16+)
04.40 Есть один секрет (16+)
05.20 Орел и решка (16+)

TLC

06.00 Мастер макияжа (12+)
06.25, 06.50, 10.55, 11.20, 11.50, 12.15, 17.20, 17.45 Оденься к свадьбе (12+)
07.15, 16.25 Помогите, мы женимся! (16+)
08.10, 08.35, 18.15, 18.40 Дом у моря за бесценок (12+)
09.05, 09.30, 19.10, 19.35 Охотники за недвижимостью (12+)
10.00, 10.25 Два платья для невесты (12+)
12.45, 20.05 Я вешу 300 кг (16+)
13.40 На приеме у доктора Кристиана (16+)
14.35 Пять с плюсом (12+)
15.30 Шесть младенцев в доме (12+)
21.00 Виза невесты (16+)
22.00 Кейт ищет любовь (12+)
23.00 Доминиканские близнецы (16+)

ДЕТЯМ

Карусель

06.55, 07.30 «Чик-зарядка» (6+)
07.00 «С добрым утром, малыши!» (6+)
07.40 **«Мончичи».** М/с (6+)
08.30 **«Джинглики».** М/с (6+)
09.15 **«Говорящий Том. Герои».** М/с (6+)
09.20 «Magic English» (6+)
09.45 **«Пластилинки».** М/с (6+)
09.50 **«Непоседа Зу».** М/с (6+)
10.35 **«Малышарики».** М/с (6+)
11.05 **«Суперкрылья. Джетт и его друзья».** М/с (6+)
11.20 **«Робокар Поли и его друзья».** М/с (6+)
12.15 **«Тобот».** М/с (6+)
13.00 **«Три кота».** М/с (6+)
13.55 **«ЛЕГО Сити».** М/с (6+)
14.00 «Навигатор. У нас гости!» (6+)
14.10 **«Смешарики. ПИН-код».** М/с (6+)
15.20 **«Буба».** М/с (6+)
16.10 **«Мир Винкс».** М/с (6+)
16.40 **«Энчантималс. Невероятные волшебные истории».** М/с (6+)
17.15 **«Сказочный патруль».** М/с (6+)
17.55 **«Аркадий Паровозов спешит на помощь!».** М/с (6+)
18.00 **«Лунтик и его друзья».** М/с (6+)
19.00 **«Томас и его друзья. Большой мир! Большие приключения!».** М/с (6+)
19.15 **«Ми-Ми-Мишки».** М/с (6+)
20.20 **«Деревяшки».** М/с (6+)
20.30 «Спокойной ночи, малыши!» (6+)
20.45 **«Щенячий патруль».** М/с (6+)
22.00 **«Губка Боб Квадратные Штаны».** М/с (6+)
22.50 **«LBX – битвы маленьких гигантов».** М/с (12+)
23.35 **«Колобанга. Только для пользователей интернета».** М/с (6+)

Детский

06.06, 06.19, 13.26, 13.39, 19.56, 20.08 «Колобанга. Только для пользователей интернета» (6+)
06.31, 10.00, 13.52, 17.25 **«Космо».** М/с (6+)
06.57, 07.11, 10.23, 10.36, 14.16, 17.48, 18.01 **«Смурфики».** М/с (6+)
07.28, 07.41, 10.53, 11.06, 14.46, 14.59, 18.18, 18.30 **«Комната 13».** М/с (6+)
08.00 **«Капитан Кракен и его команда».** М/ф (6+)
08.08, 08.10 **«Малыши и Летающие звери».** М/с (6+)
08.13 **«Облачата».** М/с (6+)
08.27 **«Про Петрушку».** М/ф (6+)
08.42 **«В гостях у гномов».** М/ф (6+)
08.58 **«Храбрый олененок».** М/ф (6+)
09.18 **«Петух и боярин».** М/ф (6+)
09.28 **«Алим и его ослик».** М/ф (6+)
09.38 **«Трубка и медведь».** М/ф (6+)
09.49 **«Однажды утром».** М/ф (6+)
11.20, 11.27, 11.35, 11.43, 22.53, 23.00, 23.08, 23.16 «Пчелография» (6+)
11.50, 11.57, 12.03, 12.10, 16.55, 17.02, 17.08, 17.15 **«Смешарики».** М/с (6+)
12.17, 18.46, 23.26 «Готовим с папой» (6+)
12.36, 19.05, 23.44 «Готовим с мамой» (6+)
12.55, 13.09, 19.24, 19.37 «Почемучка» (6+)
14.39, 19.17 «Раскраска» (6+)
15.15 **«Машенька и медведь».** М/ф (6+)
15.33 **«День чудесный».** М/ф (6+)
15.49 **«Это что за птица?»** М/ф (6+)
15.59 **«Лиса и волк».** М/ф (6+)
16.09 **«Крашеный лис».** М/ф (6+)
16.19 **«Песня о дружбе».** М/ф (6+)
16.35 **«Дом, который построили все».** М/ф (6+)
16.44 **«Где же ты, медвежонок?».** М/ф (6+)
20.23, 20.34 **«Богатыята».** М/с (6+)
20.48 **«Осторожно, обезьянки!»** М/ф (6+)
20.58 **«Обезьянки и грабители».** М/ф (6+)
21.06 **«Как обезьянки обедали».** М/ф (6+)
21.16 **«Обезьянки, вперед».** М/ф (6+)
21.24 **«Обезьянки в опере».** М/ф (6+)
21.33 **«Малыш и Карлсон».** М/ф (6+)
21.52 **«Карлсон вернулся».** М/ф (6+)
22.11 **«Просто так».** М/ф (6+)
22.18 **«Веселая карусель».** М/ф (6+)
22.28 **«Чужие следы».** М/ф (6+)
22.38 **«Пряник».** М/ф (6+)

Disney

07.05 **«Герои в масках».** М/с (6+)
07.35 **«Пес Пэт».** М/с (6+)
08.15 **«Удивительная Ви».** М/с (6+)
08.50 **«Изысканная Нэнси Клэнси».** М/с (6+)
09.20 **«София Прекрасная».** М/с (6+)
09.55 **«Елена – принцесса Авалора».** М/с (6+)
10.20 **«Гигантозавр».** М/с (6+)
11.00 **«Хранитель Лев».** М/с (6+)
11.25 **«Дружные мопсы».** М/с (6+)
12.00 **«Чип и Дейл спешат на помощь».** М/с (6+)
13.00 **«Финес и Ферб».** М/с (6+)
16.45 **«Утиные истории».** М/с (6+)
17.45 **«Гравити Фолз».** М/с (12+)
18.45 **«Леди Баг и Супер-Кот».** М/с (6+)
19.30 Анимац. фильм **«Похождения императора»** (США) (6+)
21.30 **«Звездная принцесса и силы зла».** М/с (12+)
22.00 **«Семейка Грин в городе».** М/с (12+)
22.30 «Правила стиля» (6+)
23.00 **«Человек-паук».** М/с (12+)
23.55 **«Мстители: секретные войны».** М/с (12+)

СПОРТ

Матч ТВ

06.00 **«Вся правда про...».** Д/с (16+)
06.30 Футбольное столетие (16+)
07.00, 08.55, 10.45, 14.25, 18.50 Новости (16+)
07.05, 10.50, 14.30, 18.55, 23.05 Все на Матч! Прямой эфир (16+)
09.00 Смешанные единоборства (16+)
11.35 Волейбол (16+)
13.35 «Отборочный турнир» (16+)
13.55 «Футбол для дружбы» (16+)
15.30 «КХЛ. Лето. Live» (16+)
15.50, 17.50, 04.20 Профессиональный бокс (16+)
18.20 «Гран-при с Алексеем Поповым» (16+)
19.55, 01.50 Футбол (16+)
21.55 Тотальный футбол (16+)
23.35 **«Тоня против всех».** Х/ф (США) (16+)
03.50 «Команда мечты» (16+)

Eurosport 1

06.00 Легкая атлетика (16+)
08.00 Снукер (16+)
09.30 Легкая атлетика (16+)
11.30 Снукер (16+)
13.30 Легкая атлетика (16+)
15.00 Велоспорт (16+)
16.00 Велоспорт (16+)
18.00 Теннис (16+)
20.00 Теннис (16+)
22.00 Теннис (16+)

Матч Арена

06.00 Легкая атлетика (16+)
10.10 Художественная гимнастика (16+)
13.50 «Гран-при с Алексеем Поповым» (16+)
14.20 Прыжки в воду (16+)
15.05 Прыжки в воду (16+)
16.20 Автоспорт (16+)
19.30 Плавание (16+)
21.10 Дзюдо (16+)
23.25 Прыжки в воду (16+)
00.25 Прыжки в воду (16+)
01.20 «Гран-при с Алексеем Поповым» (16+)
01.50 Легкая атлетика (16+)

Eurosport 2

06.00 Снукер (16+)
08.00 Легкая атлетика (16+)
09.30 Снукер (16+)
11.30 Велоспорт (16+)
12.30 Велоспорт (16+)
13.30 Велоспорт (16+)
14.30 Снукер (16+)
16.30 Легкая атлетика (16+)
18.30 Велоспорт (16+)
19.30 Велоспорт (16+)
20.30 Олимпийские игры (16+)
21.00 Олимпийские игры (16+)
21.30 Легкая атлетика (16+)
23.00 Снукер (16+)
01.00 Велоспорт (16+)
02.30 Велоспорт (16+)
04.00 Снукер (16+)

Дорогие читатели! В скобках указан возраст, с которого данная передача рекомендуется к просмотру.

ВТОРНИК | 13 августа

Первый

05.00 «Доброе утро» (16+)
09.00 Новости (16+)
09.25 «Доброе утро» (16+)
09.55 «Модный приговор» (16+)
10.55 «Жить здорово!» (16+)
12.00 Новости (16+)
12.15 «Время покажет» (16+)
15.00 Новости (16+)
15.15 «Давай поженимся!» (16+)
16.00 «Мужское/Женское» (16+)
17.00 «Время покажет» (16+)
18.00 Вечерние новости (16+)
18.25 «Время покажет» (16+)
18.50 «На самом деле» (16+)
19.50 «Пусть говорят» (16+)
21.00 «Время» (16+)
21.30 **«Экспроприатор».** Т/с (16+)
23.30 «Семейные тайны» с Т. Еремеевым (16+)
01.05 «Время покажет» (16+)
03.00 Новости (16+)
03.05 «Время покажет» (16+)

Россия

05.00 «Утро России» (16+)
09.00 «Вести» (16+)
09.25 «Утро России» (16+)
09.55 «О самом главном» (12+)
11.00 «Вести» (16+)
11.25 «Вести». Местное время (16+)
11.45 «Судьба человека с Борисом Корчевниковым» (12+)
12.50 «60 минут» (12+)
14.00 «Вести» (16+)
14.25 «Вести». Местное время (16+)
14.45 «Кто против?» (12+)
17.00 «Вести». Местное время (16+)
17.25 «Андрей Малахов. Прямой эфир» (16+)
18.50 «60 минут» (12+)
20.00 «Вести» (16+)
20.45 «Вести». Местное время (16+)
21.00 **«Рая знает все!»** Т/с (12+)
00.00 **«Доктор Рихтер».** Т/с (16+)
02.15 **«Московская борзая 2».** Т/с (16+)
04.10 **«Семейный детектив».** Т/с (12+)

НТВ

06.00 «Утро. Самое лучшее» (16+)
08.05 **«Мухтар. Новый след».** Т/с (16+)
10.00 «Сегодня» (16+)
10.20 **«Лесник».** Т/с (16+)
13.00 «Сегодня» (16+)
13.25 «Чрезвычайное происшествие» (16+)
14.00 **«Шеф».** Т/с (16+)
16.00 «Сегодня» (16+)
16.25 **«Шеф. Новая жизнь».** Т/с (16+)
19.00 «Сегодня» (16+)
19.40 **«Шеф. Новая жизнь».** Т/с (16+)
23.20 **«Свидетели».** Т/с (16+)
01.15 **«Паутина».** Т/с (16+)
03.05 «Их нравы» (16+)
03.45 **«Кодекс чести».** Т/с (16+)
05.15 **«Кодекс чести».** Т/с (16+)

СТС Тула

06.00 «Ералаш» (0+)
06.25 **«Да здравствует король Джулиан!».** М/с (0+)
07.10 **«Приключения Вуди и его друзей».** М/с (0+)
08.00 «Уральские пельмени. Смехbook» (16+)
09.30 **«Воронины».** Т/с (16+)
14.40 **«Ивановы-Ивановы».** Т/с (16+)
18.55 **«Сонная лощина».** Х/ф (США, Германия) (12+)
21.00 **«Чарли и шоколадная фабрика».** Х/ф (США) (12+)
23.20 **«Лемони Сникет. 33 несчастья».** Х/ф (Германия, США) (12+)
01.20 **«Братья Гримм».** Х/ф (США, Чехия, Великобритания) (12+)
03.15 **«Мамочки».** Т/с (16+)
04.00 **«Дневник доктора Зайцевой».** Т/с (16+)
04.50 **«Крыша мира».** Т/с (16+)
05.15 «Ералаш» (0+)

ТНТ Тула

07.00, 07.30, 08.00, 08.30 «ТНТ. Gold» (16+)
09.00 «Дом 2. Lite» (16+)
10.15 «Дом 2. Остров любви» (16+)
11.30 «Бородина против Бузовой» (16+)
12.30 «Дом 2. Спаси свою любовь» (16+)
13.30, 14.00, 14.30 **«Саша-Таня».** Т/с (16+)
15.00, 15.30, 16.00, 16.30 **«Универ».** Т/с (16+)
17.00, 17.30, 18.00, 18.30, 19.00, 19.30 **«Интерны».** Т/с (16+)
20.00, 20.30 **«Ольга».** Т/с (16+)
21.00 «Импровизация» (16+)
22.00 «Шоу «Студия Союз (16+)
23.00 «Дом 2. Город любви» (16+)
00.05 «Дом 2. После заката» (16+)
01.05, 02.05 «Stand Up». «Дайджест» (16+)
03.00, 03.55, 04.45 «Открытый микрофон» (16+)
05.35, 06.05, 06.30 «ТНТ Best» (16+)

Тульский

06.00, 12.40, 18.50, 23.50, 01.20 «Тула. Live» (0+)
07.00 Утро в городе (12+)
09.00, 22.00, 23.20, 01.00 «Только новости» (12+)
09.10 «Одна история» (12+)
09.40, 18.00, 22.50, 05.35 «Особое мнение» (12+)
10.10, 13.40 Мультмир (6+)
11.00, 14.05 **«Академия».** Т/с (12+)
12.00, 13.00, 14.00, 15.00, 16.00, 17.00, 18.30, 19.30 «Только новости» (0+)
12.10 «Лица» (12+)
13.05 «ЗОЖ» (12+)
15.15 Мультмир (6+)
16.05, 17.05 **«Отличница».** Т/с (16+)
19.00 «Изнутри» (6+)
20.00, 21.00 **«Криминальная полиция».** Т/с (16+)
22.20 «Культура» (12+)

ТВ Центр

06.00 «Настроение» (16+)
08.10 «Ералаш» (16+)
08.30 **«Ночной патруль».** Х/ф (16+)
10.30 **«Екатерина Васильева. На что способна любовь».** Д/ф (16+)
11.30, 14.30, 17.50, 22.00 «События» (16+)
11.50 **«Она написала убийство».** Т/с (16+)
13.40 «Мой герой. Михаил Шемякин» (12+)
14.50 «Город новостей» (16+)
15.05 **«Отец Браун».** Т/с (16+)
16.55 «Естественный отбор» (16+)
18.20 **«Женщина в беде 3».** Т/с (16+)
20.05, 01.45 **«Вскрытие покажет».** Т/с (16+)
22.30, 03.30 «Осторожно, мошенники! Алчный управдом» (16+)
23.05, 04.00 «Хроники московского быта. Предчувствие смерти» (12+)
00.00 «События» (16+)
00.35, 05.45 «Петровка, 38» (16+)
00.55 «90-е. Звезды на час» (16+)
04.50 **«Смертный приговор с отсрочкой исполнения».** Д/ф (16+)

Рен ТВ

06.00 «Документальный проект» (16+)
07.00 «С бодрым утром!» (16+)
08.30 «Новости» (16+)
09.00 «Военная тайна с Игорем Прокопенко» (16+)
11.00 «Документальный проект» (16+)
12.00 «Информационная программа 112» (16+)
12.30 «Новости» (16+)
13.00 «Загадки человечества с Олегом Шишкиным» (16+)
14.00 «Невероятно интересные истории» (16+)
15.00 «Документальный проект» (16+)
16.00 «Информационная программа 112» (16+)
16.30 «Новости» (16+)
17.00 «Тайны Чапман» (16+)
18.00 «Самые шокирующие гипотезы» (16+)
19.00 «Информационная программа 112» (16+)
19.30 «Новости» (16+)
20.00 **«Я – четвертый».** Х/ф (16+)
22.00 «Водить по-русски» (16+)
23.00 «Новости» (16+)
23.25 «Загадки человечества с Олегом Шишкиным» (16+)
00.30 **«Британия».** Т/с (16+)
02.50 «Самые шокирующие гипотезы» (16+)
03.40 «Тайны Чапман» (16+)
04.30 «Засекреченные списки» (16+)

Домашний

06.30 «6 кадров» (16+)
06.35 «Удачная покупка» (16+)
06.45 «Почему он меня бросил?» (16+)
07.45 «По делам несовершеннолетних» (16+)
08.45 «Давай разведемся!» (16+)
09.45 «Тест на отцовство» (16+)
10.45 **«Реальная мистика».** Д/ф (16+)
12.50 **«Понять. Простить».** Д/ф (16+)
14.30 **«Тест на беременность».** Т/с (16+)
23.35 **«Любимая учительница».** Т/с (16+)
01.30 «Крутые вещи» (16+)
01.45 **«Понять. Простить».** Д/ф (16+)
03.05 **«Реальная мистика».** Д/ф (16+)
04.45 «Тест на отцовство» (16+)
05.35 «По делам несовершеннолетних» (16+)
06.20 «6 кадров» (16+)

Звезда

06.05 **«Ждите связного».** Х/ф (12+)
07.35 **«Меченый атом».** Х/ф (12+)
08.00 Новости дня (16+)
08.20 **«Меченый атом».** Х/ф (12+)
10.00 Дневник АрМИ 2019 г. (16+)
10.20 **«Лето волков».** Т/с (16+)
13.00 Новости дня (16+)
13.15 **«Лето волков».** Т/с (16+)
14.00 Военные новости (16+)
14.05 **«Лето волков».** Т/с (16+)
18.00 Новости дня (16+)
18.35 Дневник АрМИ 2019 г. (16+)
19.10 **«Истребители 2-й мировой войны».** Д/с (16+)
20.00 «Улика из прошлого» (16+)
20.55 «Улика из прошлого» (16+)
21.50 Новости дня (16+)
22.00 «Улика из прошлого» (16+)
23.00 Танковый биатлон 2019 г. Полуфинал II группы (16+)
01.00 **«Назначаешься внучкой».** Х/ф (12+)
04.55 **«Хроника Победы».** Д/с (12+)
05.20 **«Балтийское небо».** Х/ф (16+)

ТВ-3

06.00 М/ф (6+)
09.20 **«Слепая».** Т/с (16+)
09.55 **«Слепая».** Т/с (16+)
10.30 **«Слепая».** Т/с (16+)
11.00 **«Гадалка».** Т/с (16+)
11.30 «Мать и дочь» (16+)
12.00 «Не ври мне. Родители поручились за сына» (12+)
13.00 «Не ври мне. Мужья-сектанты» (12+)
14.00 «Не ври мне. Мать зарезала человека» (12+)
15.00 «Мистические истории» (16+)
16.00 **«Гадалка».** Т/с (16+)
17.00 «Знаки судьбы. Дорогая бабушка» (16+)
17.35 **«Слепая».** Т/с (16+)
18.10 **«Слепая».** Т/с (16+)
18.40 **«Кости».** Т/с (12+)
21.15 **«Напарницы».** Т/с (12+)
23.00 **«Ронин».** Х/ф (16+)
01.45 «Сверхъестественный отбор. Тверь» (16+)
02.45 «Сверхъестественный отбор. Тверь» (16+)
03.45 «Сверхъестественный отбор. Тверь» (16+)
04.30 «Сверхъестественный отбор. Тверь» (16+)
05.15 «Тайные знаки. Экстрасенсы против преступников» (12+)

Культура

06.30 «Пешком...». Москва музыкальная (16+)
07.00, 13.35 **«Дело Нерона. Тайна древнего заговора».** Д/ф (16+)
08.00, 23.35 **«Все началось в Харбине».** Т/с (16+)
08.45 Легенды мирового кино (16+)
09.15, 21.55 **«МУР. 1943».** Т/с (16+)
10.00, 15.00, 19.30, 23.15 Новости культуры (16+)
10.15 Оперные театры мира с Николаем Цискаридзе (16+)
11.10 **«Сита и Рама».** Т/с (16+)
12.45 «Полиглот» (16+)
14.30, 22.45 «Монолог в 4-х частях. Николай Губенко» (16+)
15.10 Спектакль «Скрипка Ротшильда» (16+)
16.35 «Ближний круг Игоря Ясуловича» (16+)
17.35 Искатели (16+)
18.20 **«Завтра не умрет никогда».** Д/с (16+)
18.45 Мастер-классы III Международной музыкальной академии Ю. Башмета на Зимнем международном фестивале искусств в Сочи (16+)
19.45 **«Тайные агенты Елизаветы I».** Д/ф (16+)
20.45 «Спокойной ночи, малыши!» (6+)
21.00 Оперные театры мира с Владимиром Малаховым (16+)

TV-1000

06.10 **«Монстры на каникулах».** Х/ф (США)
08.10 **«Сфера».** Х/ф (США) (16+)
10.30 **«Малавита».** Х/ф (США, Франция) (16+)
12.35 **«Невероятное путешествие мистера Спивета».** Х/ф (Франция, Австралия, Канада)
14.30 **«Побочный эффект».** Х/ф (США) (16+)
16.30 **«Осень в Нью-Йорке».** Х/ф (США) (12+)
18.30 **«Монстры на каникулах».** Х/ф (США)
20.10 **«Области тьмы».** Х/ф (США) (16+)
22.05 **«Свадьба лучшего друга».** Х/ф (США) (12+)
00.05 **«Призрак оперы».** Х/ф (США, Великобритания) (12+)
02.35 **«Эволюция».** Х/ф (США) (12+)
04.15 **«Детсадовский полицейский».** Х/ф (США) (12+)

TV-1000 action

07.20 **«Агент Джонни Инглиш. Перезагрузка».** Х/ф (США, Франция, Великобритания) (12+)
09.35 **«Женщина в черном».** Х/ф (16+)
11.20 **«Падение Олимпа».** Х/ф (США) (16+)
13.35 **«Голем».** Х/ф (Великобритания) (18+)
15.40 **«Черный дрозд».** Х/ф (США, Франция) (16+)
17.25 **«Starперцы».** Х/ф (США) (16+)
19.25 **«Реальные парни».** Х/ф (США) (16+)
21.10 **«Смертельная гонка».** Х/ф (США, Германия) (18+)
23.05 **«Бессонная ночь».** Х/ф (Франция) (16+)
00.55 **«Солдат Джейн».** Х/ф (США) (12+)
03.10 **«Рэмбо III».** Х/ф (США) (16+)
05.10 **«Кикбоксер возвращается».** Х/ф (США) (18+)

TV-1000 русское кино

06.20 **«Княжна Мери».** Х/ф (12+)
08.35 **«8 первых свиданий».** Х/ф (16+)
10.20 **«Президент и его внучка».** Х/ф (16+)
12.25 **«Папа напрокат».** Х/ф (12+)
13.15 **«Папа напрокат».** Х/ф (12+)
14.30 **«Серая шейка».** Х/ф (16+)
15.00 **«Любовь в большом городе».** Х/ф (Россия, Украина) (16+)
16.40 **«Райские кущи».** Х/ф (16+)
18.40 **«Парень с нашего кладбища».** Х/ф (12+)
20.20 **«Спасти Ленинград».** Х/ф (12+)
22.10 **«Без границ».** Х/ф (12+)
23.55 **«9 рота».** Х/ф (Россия, Украина) (16+)
02.40 **«О чем молчат девушки».** Х/ф (12+)
04.20 **«Папа напрокат».** Х/ф (12+)

Дом кино

06.30 **«Убойная сила».** Т/с (16+)
10.15 **«По улицам комод водили...».** Х/ф (12+)
11.30 **«Верные друзья».** Х/ф (16+)
13.20 **«Сваты».** Т/с (16+)
19.00 **«Мужики!»** Х/ф (16+)
20.50 **«Зимний вечер в Гаграх».** Х/ф (12+)
22.35 **«Вылет задерживается».** Х/ф (12+)
00.00 **«Опасные гастроли».** Х/ф (12+)
01.40 **«Зина-Зинуля».** Х/ф (12+)
03.05 **«Без свидетелей».** Х/ф (12+)
04.40 **«Мама, не горюй 2».** Х/ф (16+)

Русский роман

07.40 **«Любовь и море».** Х/ф (12+)
11.10 **«Причал любви и надежды».** Х/ф (12+)
14.40 **«Интриганки».** Х/ф (12+)
16.20 **«Осколки хрустальной туфельки».** Х/ф (12+)
18.00 **«Соседи по разводу».** Х/ф (12+)
19.45 **«Будущее совершенное».** Х/ф (12+)
21.25 **«Прошу поверить мне на слово».** Х/ф (16+)
01.15 **«Последняя жертва Анны».** Х/ф (12+)
04.20 **«Любовь и море».** Х/ф (12+)

Русский иллюзион

07.00 **«Точка невозврата».** Х/ф (16+)
09.00 **«Событие».** Х/ф (16+)
10.55 **«В России идет снег».** Х/ф (16+)
12.35 **«Зеленая карета».** Х/ф (16+)
14.15 **«Пять невест».** Х/ф (Россия, Германия) (16+)
16.05 **«Небесный суд».** Х/ф (12+)
17.50 **«Первые на Луне».** Х/ф (16+)
19.10 **«Бубен, барабан».** Х/ф (16+)
20.50 **«Перегон».** Х/ф (16+)
23.15 **«Не свадебное путешествие».** Х/ф (12+)
00.50 **«Отдать концы».** Х/ф (16+)
02.30 **«Свадьба по обмену».** Х/ф (16+)
03.55 **«Щенок».** Х/ф (18+)
04.45 **«Точка невозврата».** Х/ф (16+)

Телепрограмма предоставлена ЗАО «Сервис ТВ» и телеканалами. В программе возможны изменения по не зависящим от редакции причинам.

Спас

06.00, 17.00, 00.05 Завет (16+)
07.00, 22.30 В поисках Бога (16+)
07.30 Пилигрим (16+)
08.00 **«Сказка о мертвой царевне и о семи богатырях».** М/ф (6+)
08.40 **«Козленок, который считал до десяти».** М/ф (6+)
08.50 **«Верните Рекса».** М/ф (6+)
09.05 **«Вовка в Тридевятом царстве».** М/ф (6+)
09.30, 10.00, 14.30 Монастырская кухня (16+)
10.30 **«Священномученик Кирилл (Смирнов)».** Д/ф (16+)
10.55 **«Крест».** Д/ф (16+)
11.50 Не верю! Разговор с атеистом (16+)
13.00, 18.00 Прямая линия. Ответ священника (16+)
15.00 «Вся Россия» (16+)
15.15 **«Священномученик Вениамин Петроградский».** Д/ф (16+)
15.40, 20.15, 01.05 **«В поисках капитана Гранта».** Х/ф (16+)
19.30 **«По ком не звонит колокол».** Д/ф (16+)
21.30 «До самой сути» (16+)
23.00 **«Советский архимандрит».** Д/ф (16+)
23.50 День Патриарха (16+)

Пятый канал

06.30, 07.20, 08.05 **«Брат за брата 3».** Т/с (16+)
09.00 «Известия» (16+)
09.25, 10.20, 11.10, 12.05 **«Брат за брата 3».** Т/с (16+)
13.00 «Известия» (16+)
13.25, 14.10 **«Глухарь. Возвращение».** Т/с (16+)
15.05 **«Глухарь. Возвращение».** Т/с (16+)
15.55 **«Глухарь. Возвращение».** Т/с (16+)
16.45 **«Глухарь. Возвращение».** Т/с (16+)
17.40 **«Глухарь. Возвращение».** Т/с (16+)
18.30 «Известия» (16+)
19.00, 19.50, 20.40, 21.25, 22.20, 23.05 **«След».** Т/с (16+)
00.00 «Известия. Итоговый выпуск» (16+)
00.25 **«След».** Т/с (16+)

Общественное телевидение России

06.20 «Большая наука» (12+)
06.50 **«Приключения Болека и Лелека. Секретный план».** М/ф (6+)
07.00 «Домашние животные с Григорием Маневым» (12+)
07.25, 16.45 «Вспомнить все» (12+)
07.50, 17.10 **«Мифы о Европе».** Д/ф (12+)
08.40 **«Рекс ремонтирует».** М/ф (6+)
08.50 **«Рекс и курица-несушка».** М/ф (6+)
09.00 **«Рекс и скворцы».** М/ф (6+)
09.10 **«Рекс-терапевт».** М/ф (6+)
09.15, 22.00 **«Городские шпионы».** Т/с (12+)
11.05 «Прав!Да?» (12+)
12.00, 13.00, 15.00 Новости (16+)
12.05 «Большая страна» (12+)
12.30 «Гамбургский счет» (12+)
13.10, 18.00 «Отражение» (16+)
15.10, 21.35 **«Загадочная планета».** Д/ф (12+)
15.40 «Медосмотр» (12+)
15.50, 23.45 **«В поисках затонувших кораблей. Призрачная субмарина».** Д/ф (12+)
16.15 «Фигура речи» (12+)
21.05 «Моя история» (12+)
00.15 «Отражение» (12+)

Че

06.00 **«Солдаты 8».** Т/с (16+)
06.50, 19.00 «Дорожные войны» (16+)
12.00, 00.00 +100500 (16+)
13.00 «Идеальный ужин» (16+)
14.00 **«Опер по вызову».** Т/с (16+)
18.00 Улетное видео (16+)
21.00 «Решала» (16+)
23.00 «Опасные связи» (16+)
01.00 «Дорожные войны. Лучшее» (16+)
02.00 Голые и смешные (16+)
02.30 **«Как избежать наказания за убийство 2».** Т/с (16+)

ПОЗНАВАТЕЛЬНЫЕ

Discovery

06.00, 09.10, 09.35, 13.45, 14.10, 19.15, 19.40 Как это сделано? (12+)
06.25 Американский чоппер (16+)
07.20, 14.40, 20.10 Махинаторы (12+)
08.15, 15.35, 02.35 Быстрые и громкие (12+)
10.05 Охотники за складами (16+)
10.30, 21.05, 21.30 Склады (12+)
11.00, 11.55 Братья Дизель (12+)
12.50, 01.40 Самые быстрые машины Юга (12+)
16.30, 23.50 Голые и напуганные XL (16+)
17.25, 05.10 Железная дорога Аляски (12+)
18.20, 03.30 Охотники за старьем (12+)
22.00 Автобан А2 (16+)
22.55, 04.20 Выжить вместе (16+)
00.45 Чернобыль (12+)

National Geographic

06.00 Зона строительства (16+)
06.25 Внутри невероятной механики (16+)
07.15, 12.40, 13.30, 19.45 Панорама 360° (16+)
08.00, 08.50 Техасский улов (16+)
09.35 Тайная история (16+)
10.25 Шоссе через ад (16+)
11.10, 11.55, 16.40, 17.25 Инстинкт выживания (16+)
14.15 Bugatti Chiron (16+)
15.00, 21.20 Расследование авиакатастроф (16+)
15.50 Международный аэропорт Дубай (16+)
18.10, 19.00, 22.10, 00.30, 03.40 Путешествия с Гордоном Рамзи (16+)
20.35, 04.30 Авто-SOS (16+)
22.55 «Без цензуры» с Майклом Вэйром (16+)
23.45 Злоключения за границей (16+)
01.20 Паранормальное (16+)
02.10 Граница (16+)
02.55 Расследования авиакатастроф (16+)
05.15 Сделай или умри (16+)
05.40 Научные глупости (16+)

Animal planet

06.00, 01.55 Волки и воины (12+)
06.55 Адская кошка (12+)
07.50, 13.20, 04.40 Доктор Ди (16+)
08.45 Другой Китай (12+)
09.40, 10.35, 11.30 Неизведанные острова (12+)
12.25 Доктор Джефф (16+)
14.15 Дома для животных (12+)
15.10, 20.00, 20.30, 00.00, 00.30 Секреты природы (12+)
15.35 Удивительный мир животных (12+)
16.05 Неизведанный Индокитай (12+)
17.00, 18.00, 19.00 Живой или вымерший (16+)
21.00, 01.00 Зоопарк Сан-Диего (12+)
22.00, 02.50 На свободу с питбулем (16+)
23.00, 03.45 Экспедиция Мунго (16+)
05.35 Ветеринар на марше (12+)

История

06.00, 23.40 Иду на таран (16+)
06.50, 15.40, 00.30 Гнев планеты Земля (16+)
07.45 Мужской разговор (16+)
08.35, 17.25 Тайны истории (16+)
09.25 Тайна гибели «Пахтакора» (16+)
10.20 Город беглых рабов (16+)
11.15 История нравов (16+)
12.05 Загадки Черного моря (16+)
13.05, 21.55 СССР (16+)
13.55, 22.45 8 дней, которые потрясли Рим (16+)
14.45 Иннокентий Смоктуновский (16+)
16.35 Трагедия силача (16+)
18.20 Актерская рулетка (16+)
19.10 Месопотамия, забытая цивилизация (16+)
20.10 Египет (16+)

Мир

06.00, 10.10 **«Цветок папоротника».** Т/с (12+)
10.00, 13.00, 16.00, 19.00, 00.00 Новости (16+)
13.15, 02.50 «Зал суда. Битва за деньги» (16+)
14.10, 01.20 «Дела семейные. Битва за будущее» (16+)
15.05, 02.05 «Дела семейные. Новые истории» (16+)
16.15, 00.55 «Такому мама не научит» (12+)
17.15, 19.20 **«Возвращение Мухтара 2».** Т/с (16+)
19.55 «Игра в кино» (12+)
20.40, 22.45, 00.10, 03.40 **«Закон и порядок».** Т/с (16+)

Россия 24

06.00, 06.10, 06.35, 06.45, 07.00, 07.10, 07.35, 07.50, 08.00, 08.35, 08.45, 09.00, 09.50, 10.00, 10.45, 11.00, 12.00, 12.50, 13.00, 14.00, 15.15, 15.50, 16.15, 16.45, 17.00, 17.35, 19.15, 20.15, 21.30, 22.00, 23.15, 00.00, 00.50 Вести (16+)
06.05, 06.40, 07.05, 07.25, 07.45, 08.10, 08.30, 09.30, 10.25, 11.20, 12.30, 14.25, 16.30, 19.30, 00.40 Экономика (16+)
06.30, 07.30, 08.15, 09.45, 10.40, 11.25, 12.35, 15.00, 16.00, 19.00, 20.00, 23.00 Спорт (12+)
06.55, 07.55, 08.55, 10.55 Погода 24 (12+)
11.40, 13.50, 14.40, 19.40, 22.40 Репортаж (12+)
18.00, 20.35 Факты (12+)

РАЗВЛЕКАТЕЛЬНЫЕ

Ю

07.25 «В теме» (16+)
07.50 **«Тропиканка».** Т/с (12+)
08.50 **«Клон».** Т/с (16+)
09.45 «Барышня-крестьянка» (16+)
11.40 «Мастершеф» (12+)
15.20 «Моя свекровь – монстр» (16+)
17.30 «Гонка на миллион» (16+)
20.15 **«Клон».** Т/с (16+)
22.15 «Я стесняюсь своего тела» (16+)
00.15 **«Мыслить как преступник».** Т/с (16+)
02.00 «В теме» (16+)
02.25 «Роскошная жизнь домашних животных» (16+)
02.50 **«Дурнушка».** Т/с (12+)

Мама

06.00 Время малышей (12+)
10.00 Школа доктора Комаровского (12+)
12.00 Время малышей (12+)
15.00 У папы вкуснее?! (6+)
16.00 Школа доктора Комаровского (12+)
17.00 Время малышей (12+)
21.00 Школа доктора Комаровского (12+)
23.05 У мамы вкуснее?! (12+)
00.00 Время малышей (12+)
02.00 Школа доктора Комаровского (12+)
04.00 Время малышей (12+)

Ностальгия

06.00 «Рожденные в СССР». Лучшее (12+)
07.05, 19.00 «Вокруг смеха».
08.30, 11.35, 13.00, 14.45, 15.45, 16.55, 20.35, 21.45, 22.55, 01.35, 05.10 Музыкальная Ностальгия (12+)
09.00 **«Вечный муж».** Х/ф (16+)
12.00 «СевАлогия». Н. Полева, Е. Белкин (18+)
13.40 Спектакль «Золотая рыбка».
15.00, 21.00 «Прошедшее Время» (12+)
16.00, 22.00 «Рожденные в СССР» (12+)
18.00 «Было Время». Б. Хмельницкий, О. Анофриев, Т. Визбор, Л. Хмельницкая (16+)
00.00 «Старый Новый год. Встреча друзей» (12+)
02.25 **«Я желаю вам счастья...»** Муз/ф.
03.00 «Было Время». А. Колдобский, В. Илюхин, И. Бухаров (16+)
04.00 «Аншлаг? Аншлаг!» (16+)

Пятница

07.00 Школа доктора Комаровского (12+)
07.30 Утро Пятницы (16+)
09.30 **«Зачарованные».** Т/с (16+)
12.50 Орел и решка (16+)
13.40 Орел и решка (16+)
15.00 На ножах (16+)
19.00 Четыре свадьбы (16+)
22.00 **«Две девицы на мели».** Т/с (16+)
23.00 **«Доктор Хаус».** Т/с (16+)
02.25 Пятница News (16+)
03.00 **«Зачарованные».** Т/с (16+)
04.40 Есть один секрет (16+)
05.20 Орел и решка (16+)

TLC

06.00 Мастер макияжа (12+)
06.25, 06.50, 11.50, 12.15, 17.20, 17.45 Оденься к свадьбе (12+)
07.15, 16.25 Помогите, мы женимся! (16+)
08.10, 08.35, 18.15, 18.40 Дом у моря за бесценок (12+)
09.05, 09.30, 19.10, 19.35 Охотники за недвижимостью (12+)
10.00 Пять с плюсом (12+)
10.55 Шесть младенцев в доме (12+)
12.45, 20.05 Я вешу 300 кг (16+)
13.40 На приеме у доктора Кристиана (16+)
14.35 Виза невесты (16+)
15.30 Кейт ищет любовь (12+)
21.00 Жить непросто людям маленького роста! (12+)
22.00 Родители-подростки (16+)
23.00 Они поменялись едой (16+)

ДЕТЯМ

Карусель

06.55, 07.30 «Чик-зарядка» (6+)
07.00 «С добрым утром, малыши!» (6+)
07.40 **«Мончичи».** М/с (6+)
08.30 **«Джинглики».** М/с (6+)
09.15 **«Говорящий Том. Герои».** М/с (6+)
09.20 «Magic English» (6+)
09.45 **«Пластилинки».** М/с (6+)
09.50 **«Непоседа Зу».** М/с (6+)
10.35 **«Малышарики».** М/с (6+)
11.05 **«Суперкрылья. Джетт и его друзья».** М/с (6+)
11.20 **«Робокар Поли и его друзья».** М/с (6+)
12.15 **«Тобот».** М/с (6+)
13.00 **«Три кота».** М/с (6+)
13.55 **«ЛЕГО Сити».** М/с (6+)
14.00 «Навигатор. У нас гости!» (6+)
14.10 **«Смешарики. ПИН-код».** М/с (6+)
15.20 **«Буба».** М/с (6+)
16.10 **«Мир Винкс».** М/с (6+)
16.40 **«Энчантималс. Невероятные волшебные истории».** М/с (6+)
17.15 **«Сказочный патруль».** М/с (6+)
17.55 **«Аркадий Паровозов спешит на помощь!».** М/с (6+)
18.00 **«Лунтик и его друзья».** М/с (6+)
19.00 **«Томас и его друзья. Большой мир! Большие приключения!».** М/с (6+)
19.15 **«Ми-Ми-Мишки».** М/с (6+)
20.20 **«Деревяшки».** М/с (6+)
20.30 «Спокойной ночи, малыши!» (6+)
20.45 **«Щенячий патруль».** М/с (6+)
22.00 **«Губка Боб Квадратные Штаны».** М/с (6+)
22.50 **«LBX – битвы маленьких гигантов».** М/с (12+)
23.35 **«Колобанга. Только для пользователей интернета».** М/с (6+)

Disney

07.05 **«Герои в масках».** М/с (6+)
07.35 **«Пес Пэт».** М/с (6+)
08.15 **«Удивительная Ви».** М/с (6+)
08.50 **«Изысканная Нэнси Клэнси».** М/с (6+)
09.20 **«София Прекрасная».** М/с (6+)
09.55 **«Елена – принцесса Авалора».** М/с (6+)
10.20 **«Гигантозавр».** М/с (6+)
11.00 **«Хранитель Лев».** М/с (6+)
11.25 **«Дружные мопсы».** М/с (6+)
12.00 **«Чип и Дейл спешат на помощь».** М/с (6+)
13.00 **«Отель «Трансильвания».** М/с (12+)
16.45 **«Утиные истории».** М/с (6+)
17.45 **«Гравити Фолз».** М/с (12+)
18.45 **«Леди Баг и Супер-Кот».** М/с (6+)
19.30 Анимац. фильм **«Похождения императора 2. Приключения Кронка»** (США) (6+)
21.10 Анимац. фильм **«История игрушек. Забытые временем»** (США) (6+)
21.30 **«Звездная принцесса и силы зла».** М/с (12+)
22.00 **«Семейка Грин в городе».** М/с (12+)
23.00 **«Человек-паук».** М/с (12+)
23.55 **«Мстители: секретные войны».** М/с (12+)

Детский

06.06, 06.19, 13.26, 13.39, 19.56, 20.08 «Колобанга. Только для пользователей интернета» (6+)
06.34, 10.00, 13.52, 17.25 **«Космо».** М/с (6+)
06.57, 07.11, 10.25, 14.16, 14.29, 17.50 **«Смурфики».** М/с (6+)
07.28, 07.41, 10.53, 11.06, 14.46, 14.59, 18.18, 18.30 **«Комната 13».** М/с (6+)
08.00 **«Капитан Кракен и его команда».** М/ф (6+)
08.08, 08.10 **«Малыши и Летающие звери».** М/с (6+)
08.13 **«Облачата».** М/с (6+)
08.27 **«Пойга и Лиса».** М/ф (6+)
08.42 **«Про бегемота, который боялся прививок».** М/ф (6+)
09.00 **«Мышонок Пик».** М/ф (6+)
09.17 **«Мойдодыр».** М/ф (6+)
09.34 **«Впервые на арене».** М/ф (6+)
09.44 **«Пингвины».** М/ф (6+)
11.18, 11.29, 20.23, 20.34, 22.53, 23.05 **«Богатырята».** М/с (6+)
11.42, 12.49, 23.16 «Раскраска» (6+)
11.50, 11.57, 12.03, 12.10, 16.55, 17.02, 17.08, 17.15 **«Смешарики».** М/с (6+)
12.17, 18.46, 23.26 «Готовим с папой» (6+)
12.36, 19.05, 23.45 «Готовим с мамой» (6+)
12.56, 13.09, 19.24, 19.37 «Почемучка» (6+)
15.15 **«Про Петрушку».** М/ф (6+)
15.30 **«В гостях у гномов».** М/ф (6+)
15.46 **«Храбрый олененок».** М/ф (6+)
16.06 **«Петух и боярин».** М/ф (6+)
16.16 **«Алим и его ослик».** М/ф (6+)
16.26 **«Трубка и медведь».** М/ф (6+)
16.37 **«Однажды утром».** М/ф (6+)
16.45 **«Желтый слон».** М/ф (6+)
20.48 **«Машенька и медведь».** М/ф (6+)
21.06 **«День чудесный».** М/ф (6+)
21.22 **«Это что за птица?»** М/ф (6+)
21.32 **«Лиса и волк».** М/ф (6+)
21.42 **«Крашеный лис».** М/ф (6+)
21.53 **«Песня о дружбе».** М/ф (6+)
22.09 **«Дом, который построили все».** М/ф (6+)
22.18 **«Пудель».** М/ф (6+)
22.28 **«Веселая карусель».** М/ф (6+)
22.38 **«Сказка про Колобок».** М/ф (6+)

СПОРТ

Матч ТВ

06.00 **«Вся правда про...».** Д/с (16+)
06.30 Футбольное столетие (16+)
07.00, 08.55, 12.30, 15.10, 18.40, 21.15 Новости (16+)
07.05, 12.35, 15.15, 18.45, 23.55 Все на Матч! Прямой эфир (16+)
09.00, 16.10 «КХЛ. Лето. Live» (16+)
09.20, 21.50, 00.25, 03.25 Футбол (16+)
11.10 «РПЛ 19/20. Новые лица» (16+)
11.30 Тотальный футбол (16+)
13.05 «Сборная «нейтральных» атлетов» (16+)
13.25, 16.50 Профессиональный бокс (16+)
16.30 «Тает лед» (16+)
19.45, 20.45 Смешанные единоборства (16+)
21.20 Все на футбол! (16+)
02.25 «Спортивный детектив» (16+)
05.25 «Команда мечты» (16+)

Матч Арена

06.00 Плавание (16+)
07.40 Триатлон (16+)
10.40 Прыжки в воду (16+)
11.30 Прыжки в воду (16+)
12.30 Легкая атлетика (16+)
16.45 ЧМ по водным видам спорта (16+)
18.05 «Гран-при с Алексеем Поповым» (16+)
18.35 Мотоспорт (16+)
19.35 Плавание (16+)
21.15 Дзюдо (16+)
23.05 Прыжки в воду (16+)
00.05 Прыжки в воду (16+)
00.45 Прыжки в воду (16+)
01.50 Легкая атлетика (16+)

Eurosport 1

06.00 Теннис (16+)
07.00 Теннис (16+)
08.00 Легкая атлетика (16+)
09.30 Велоспорт (16+)
10.30 Велоспорт (16+)
12.00 Легкая атлетика (16+)
13.30 Снукер (16+)
15.00 Велоспорт (16+)
16.00 Теннис (16+)
17.20 Конный спорт (16+)
17.55 Теннис (16+)
20.00 Теннис (16+)
22.00 Теннис (16+)

Eurosport 2

06.00 Велоспорт (16+)
07.00 Велоспорт (16+)
08.00 Снукер (16+)
09.30 Легкая атлетика (16+)
10.45 Олимпийские игры (16+)
12.15 Велоспорт (16+)
13.15 Олимпийские игры (16+)
14.00 Олимпийские игры (16+)
15.30 Легкая атлетика (16+)
16.30 Олимпийские игры (16+)
17.00 Олимпийские игры (16+)
17.30 Олимпийские игры (16+)
18.00 Велоспорт (16+)
19.00 Велоспорт (16+)
20.30 Снукер (16+)
23.00 Легкая атлетика (16+)
01.00 Велоспорт (16+)
04.00 Легкая атлетика (16+)

Дорогие читатели! В скобках указан возраст, с которого данная передача рекомендуется к просмотру.

СРЕДА | 14 августа

Первый

05.00 «Доброе утро» (16+)
09.00 Новости (16+)
09.25 «Доброе утро» (16+)
09.55 «Модный приговор» (16+)
10.55 «Жить здорово!» (16+)
12.00 Новости (16+)
12.15 «Время покажет» (16+)
15.00 Новости (16+)
15.15 «Давай поженимся!» (16+)
16.00 «Мужское/Женское» (16+)
17.00 «Время покажет» (16+)
18.00 Вечерние новости (16+)
18.25 «Время покажет» (16+)
18.50 «На самом деле» (16+)
19.50 «Пусть говорят» (16+)
21.00 «Время» (16+)
21.30 **«Экспроприатор».** Т/с (16+)
23.30 «Про любовь» (16+)
00.25 «Время покажет» (16+)
03.00 Новости (16+)
03.05 «Время покажет» (16+)
03.55 «Наедине со всеми» (16+)

Россия

05.00 «Утро России» (16+)
09.00 «Вести» (16+)
09.25 «Утро России» (16+)
09.55 «О самом главном» (12+)
11.00 «Вести» (16+)
11.25 «Вести». Местное время (16+)
11.45 «Судьба человека с Борисом Корчевниковым» (12+)
12.50 «60 минут» (12+)
14.00 «Вести» (16+)
14.25 «Вести». Местное время (16+)
14.45 «Кто против?» (12+)
17.00 «Вести». Местное время (16+)
17.25 «Андрей Малахов. Прямой эфир» (16+)
18.50 «60 минут» (12+)
20.00 «Вести» (16+)
20.45 «Вести». Местное время (16+)
21.00 **«Рая знает все!»** Т/с (12+)
00.00 **«Доктор Рихтер».** Т/с (16+)
02.15 **«Московская борзая 2».** Т/с (16+)
04.10 **«Семейный детектив».** Т/с (12+)

НТВ

06.00 «Утро. Самое лучшее» (16+)
08.05 **«Мухтар. Новый след».** Т/с (16+)
10.00 «Сегодня» (16+)
10.20 **«Лесник».** Т/с (16+)
13.00 «Сегодня» (16+)
13.25 «Чрезвычайное происшествие» (16+)
14.00 **«Шеф. Новая жизнь».** Т/с (16+)
16.00 «Сегодня» (16+)
16.25 **«Шеф. Новая жизнь».** Т/с (16+)
19.00 «Сегодня» (16+)
19.40 **«Шеф. Новая жизнь».** Т/с (16+)
23.20 **«Свидетели».** Т/с (16+)
01.15 **«Паутина».** Т/с (16+)
03.05 «Их нравы» (16+)
03.45 **«Кодекс чести».** Т/с (16+)
05.15 **«Кодекс чести».** Т/с (16+)

СТС Тула

06.00 «Ералаш» (0+)
06.25 **«Да здравствует король Джулиан!».** М/с (0+)
07.10 **«Приключения Вуди и его друзей».** М/с (0+)
08.00 «Уральские пельмени. Смехbook» (16+)
09.30 **«Воронины».** Т/с (16+)
14.45 **«Ивановы-Ивановы».** Т/с (16+)
18.55 **«Лемони Сникет. 33 несчастья».** Х/ф (Германия, США) (12+)
21.00 **«Братья Гримм».** Х/ф (США, Чехия, Великобритания) (12+)
23.25 **«Зачарованная».** Х/ф (США) (12+)
01.25 **«Война невест».** Х/ф (16+)
02.55 **«Мамочки».** Т/с (16+)
03.40 **«Дневник доктора Зайцевой».** Т/с (16+)
04.30 **«Крыша мира».** Т/с (16+)
05.20 «Ералаш» (0+)

ТНТ Тула

07.00, 07.30, 08.00, 08.30 «ТНТ. Gold» (16+)
09.00 «Дом 2. Lite» (16+)
10.15 «Дом 2. Остров любви» (16+)
11.30 «Бородина против Бузовой» (16+)
12.30 «Дом 2. Спаси свою любовь» (16+)
13.30, 14.00, 14.30 **«Саша-Таня».** Т/с (16+)
15.00, 15.30, 16.00, 16.30 **«Универ».** Т/с (16+)
17.00, 17.30, 18.00, 18.30, 19.00, 19.30 **«Интерны».** Т/с (16+)
20.00, 20.30 **«Ольга».** Т/с (16+)
21.00 «Однажды в России» (16+)
22.00 «Где логика?» (16+)
23.00 «Дом 2. Город любви» (16+)
00.05 «Дом 2. После заката» (16+)
01.05 «Stand Up». «Дайджест» (16+)
02.05 «Stand Up» (16+)
03.00, 03.55, 04.45 «Открытый микрофон» (16+)
05.35, 06.05, 06.30 «ТНТ Best» (16+)

Тульский

06.00, 12.40, 18.50, 23.50, 01.20 «Тула. Live» (0+)
07.00 Утро в городе (12+)
09.00, 22.00, 23.20, 01.00 «Только новости» (12+)
09.10 «ЗОЖ» (12+)
09.40, 18.00, 22.50, 05.35 «Особое мнение» (12+)
10.10, 13.35 Мультмир (6+)
11.00, 14.05 **«Академия».** Т/с (12+)
12.00, 13.00, 14.00, 15.00, 16.00, 17.00, 18.30, 19.30 «Только новости» (0+)
12.10 «Одна история» (12+)
13.05 «Включай» (0+)
15.15 Мультмир (6+)
16.05, 17.05 **«Отличница».** Т/с (16+)
19.00 «Книга жалоб» (12+)
20.00, 21.00 **«Криминальная полиция».** Т/с (16+)
22.20 «Изнутри» (6+)

ТВ Центр

06.00 «Настроение» (16+)
08.10 «Ералаш» (16+)
08.30 **«Свет в конце тоннеля».** Х/ф (16+)
10.30 **«Александр Кайдановский. По лезвию бритвы».** Д/ф (16+)
11.30, 14.30, 17.50, 22.00 «События» (16+)
11.50 **«Она написала убийство».** Т/с (16+)
13.40 «Мой герой. Анна Невская» (12+)
14.50 «Город новостей» (16+)
15.05 **«Отец Браун».** Т/с (16+)
16.55 «Естественный отбор» (16+)
18.20 **«Женщина в беде 4».** Т/с (16+)
20.05, 01.45 **«Вскрытие покажет».** Т/с (16+)
22.30, 03.35 «Линия защиты. Диета с того света» (16+)
23.05, 04.05 «Прощание. Олег Ефремов» (16+)
00.00 «События» (16+)
00.35, 05.45 «Петровка, 38» (16+)
00.55 «Приговор. «Орехи» (16+)
04.55 **«Моссад: лицензия на убийство».** Д/ф (16+)

Рен ТВ

06.00 «Документальный проект» (16+)
07.00 «С бодрым утром!» (16+)
08.30 «Новости» (16+)
09.00 «Территория заблуждений с Игорем Прокопенко» (16+)
11.00 «Документальный проект» (16+)
12.00, 16.00 «Информационная программа 112» (16+)
12.30 «Новости» (16+)
13.00 «Загадки человечества с Олегом Шишкиным» (16+)
14.00 «Невероятно интересные истории» (16+)
15.00 «Документальный проект» (16+)
16.30 «Новости» (16+)
17.00 «Тайны Чапман» (16+)
18.00 «Самые шокирующие гипотезы» (16+)
19.00 «Информационная программа 112» (16+)
19.30, 23.00 «Новости» (16+)
20.00 **«Законопослушный гражданин».** Х/ф (16+)
22.00 «Смотреть всем!» (16+)
23.25 «Загадки человечества с Олегом Шишкиным» (16+)
00.30 **«Британия».** Т/с (16+)
02.45 «Самые шокирующие гипотезы» (16+)
03.30 «Тайны Чапман» (16+)
04.20 «Территория заблуждений с Игорем Прокопенко» (16+)

Домашний

06.30 «6 кадров» (16+)
06.35 «Удачная покупка» (16+)
06.45 «Почему он меня бросил?» (16+)
07.45 «По делам несовершеннолетних» (16+)
08.45 «Давай разведемся!» (16+)
09.45 «Тест на отцовство» (16+)
10.45 **«Реальная мистика».** Д/ф (16+)
12.50 **«Понять. Простить».** Д/ф (16+)
14.30 **«Тест на беременность».** Т/с (16+)
23.30 **«Любимая учительница».** Т/с (16+)
01.25 «Крутые вещи» (16+)
01.40 **«Понять. Простить».** Д/ф (16+)
03.00 **«Реальная мистика».** Д/ф (16+)
04.40 «Тест на отцовство» (16+)
05.30 «По делам несовершеннолетних» (16+)
06.15 «6 кадров» (16+)

Звезда

08.00 Новости дня (16+)
08.20 **«Балтийское небо».** Х/ф (16+)
09.00 **«Вендетта по-русски».** Т/с (16+)
10.00 Дневник АрМИ 2019 г. (16+)
10.20 **«Вендетта по-русски».** Т/с (16+)
13.00 Новости дня (16+)
13.15 **«Вендетта по-русски».** Т/с (16+)
14.00 Военные новости (16+)
14.05 **«Вендетта по-русски».** Т/с (16+)
18.00 Новости дня (16+)
18.35 Дневник АрМИ 2019 г. (16+)
19.10 **«Истребители 2-й мировой войны».** Д/с (16+)
20.00 **«Секретная папка».** Д/с (12+)
20.55 **«Секретная папка».** Д/с (12+)
21.50 Новости дня (16+)
22.00 **«Секретная папка».** Д/с (12+)
22.50 **«Секретная папка».** Д/с (12+)
23.40 **«Кортик».** Т/с (16+)
03.35 **«Назначаешься внучкой».** Х/ф (12+)

ТВ-3

06.00 М/ф (6+)
09.20 **«Слепая».** Т/с (16+)
09.55 **«Слепая».** Т/с (16+)
10.30 **«Слепая».** Т/с (16+)
11.00 **«Гадалка».** Т/с (16+)
12.00 «Не ври мне. Преследование девушки» (12+)
13.00 «Не ври мне. Дочь отдалилась» (12+)
14.00 «Не ври мне. Родители поручились за сына» (12+)
15.00 «Мистические истории» (16+)
16.00 **«Гадалка».** Т/с (16+))
17.00 «Знаки судьбы. Черная полоса» (16+)
17.35 **«Слепая».** Т/с (16+)
18.40 **«Кости».** Т/с (12+)
21.15 **«Напарницы».** Т/с (12+)
23.00 **«Саботаж».** Х/ф (16+)
01.15 «Колдуны мира. Индийские гуру, садху и аватары» (12+)
02.15 «Колдуны мира. Бразильские фетишейрос» (12+)
03.15 «Колдуны мира. Филиппинские хилеры» (12+)
04.00 «Колдуны мира. Непальские дзакри» (12+)
04.30 «Колдуны мира. Хаамы Хакасии» (12+)
05.15 «Колдуны мира. Еврейские каббалисты» (12+)

Культура

06.30 «Пешком...». Москва балетная (16+)
07.00, 13.35, 19.45 **«Тайные агенты Елизаветы I».** Д/ф (16+)
08.00, 23.35 **«Все началось в Харбине».** Т/с (16+)
08.45 Легенды мирового кино (16+)
09.15, 21.55 **«МУР. 1943».** Т/с (16+)
10.00, 15.00, 19.30, 23.15 Новости культуры (16+)
10.15 Оперные театры мира с Владимиром Малаховым (16+)
11.10 **«Сита и Рама».** Т/с (16+)
12.45 «Полиглот» (16+)
14.30, 22.45 «Монолог в 4-х частях. Николай Губенко» (16+)
15.10 Спектакль «Прекрасное лекарство от тоски» (16+)
16.25 «Ближний круг Иосифа Райхельгауза» (16+)
17.20 Цвет времени (16+)
17.35 Искатели (16+)
18.20 **«Завтра не умрет никогда».** Д/с (16+)
18.45 Мастер-классы III Международной музыкальной академии Ю. Башмета на Зимнем международном фестивале искусств в Сочи (16+)
20.45 «Спокойной ночи, малыши!» (6+)
21.00 Оперные театры мира с Любовью Казарновской (16+)

TV-1000

06.10 **«Александр».** Х/ф (США, Франция, Германия) (16+)
09.30 **«Свадьба лучшего друга».** Х/ф (США) (12+)
11.35 **«Призрак оперы».** Х/ф (США, Великобритания) (12+)
14.10 **«Области тьмы».** Х/ф (США) (16+)
16.10 **«Эволюция».** Х/ф (США) (12+)
18.05 **«Детсадовский полицейский».** Х/ф (США) (12+)
20.10 **«Люди в черном».** Х/ф (США) (12+)
22.00 **«Пианист».** Х/ф (Франция, Германия) (16+)
00.45 **«Тристан и Изольда».** Х/ф (США, Великобритания, Германия, Чехия) (12+)
02.55 **«Видели ночь».** Х/ф (США) (18+)
04.20 **«Васаби».** Х/ф (Франция, Япония) (16+)

TV-1000 action

07.25 **«Смертельная гонка».** Х/ф (США, Германия) (18+)
09.45 **«Реальные парни».** Х/ф (США) (16+)
11.30 **«Бессонная ночь».** Х/ф (Франция) (16+)
13.20 **«Ирландец».** Х/ф (США) (16+)
15.25 **«Рэмбо III».** Х/ф (США) (16+)
17.20 **«Кодекс вора».** Х/ф (Германия, США) (18+)
19.10 **«Дэнни Цепной пес».** Х/ф (США, Франция) (18+)
21.10 **«Убийца внутри меня».** Х/ф (США) (18+)
23.15 **«Фар Край».** Х/ф (Германия, Канада) (16+)
01.00 **«Кикбоксер возвращается».** Х/ф (США) (18+)
02.55 **«Убить гонца».** Х/ф (США) (18+)
05.10 **«Голем».** Х/ф (Великобритания) (18+)

TV-1000 русское кино

06.20 **«Без границ».** Х/ф (12+)
08.10 **«Спасти Ленинград».** Х/ф (12+)
10.05 **«9 рота».** Х/ф (Россия, Украина) (16+)
12.45 **«Поездка за счастьем».** Х/ф (Россия, Украина) (12+)
13.35 **«Поездка за счастьем».** Х/ф (12+)
14.45 **«Вий».** Х/ф (12+)
17.10 **«Карлик Нос».** Х/ф (12+)
18.45 **«Любит не любит».** Х/ф (16+)
20.20 **«Килиманджаро».** Х/ф (16+)
21.40 **«Любовь под прикрытием».** Х/ф (16+)
23.35 **«Одноклассники.ru. НаCLICKай удачу».** Х/ф (12+)
01.25 **«День радио».** Х/ф (16+)
03.10 **«Парень с нашего кладбища».** Х/ф (12+)
04.45 **«Поездка за счастьем».** Х/ф (12+)

Дом кино

06.30 **«Убойная сила».** Т/с (16+)
10.30 **«Алешкина любовь».** Х/ф (12+)
12.05 **«Калина красная».** Х/ф (16+)
14.10 **«Сваты».** Т/с (16+)
19.00 **«Золотой теленок».** Х/ф (12+)
22.20 **«Новые приключения неуловимых».** Х/ф (16+)
23.50 **«Сто грамм» для храбрости...».** Х/ф (12+)
01.20 **«Возврата нет».** Х/ф (12+)
03.00 **«Их знали только в лицо».** Х/ф (12+)
04.35 **«Полицейские и воры».** Х/ф (12+)

Русский роман

07.35 **«Причал любви и надежды».** Х/ф (12+)
11.10 **«Интриганки».** Х/ф (12+)
12.50 **«Осколки хрустальной туфельки».** Х/ф (12+)
14.35 **«Соседи по разводу».** Х/ф (12+)
16.15 **«Будущее совершенное».** Х/ф (12+)
18.00 **«Прошу поверить мне на слово».** Х/ф (16+)
21.50 **«Неидеальная женщина».** Х/ф (16+)
23.35 **«Судьба Марии».** Х/ф (12+)
01.10 **«Все вернется».** Х/ф (12+)
04.05 **«Причал любви и надежды».** Х/ф (12+)

Русский иллюзион

06.35 **«Событие».** Х/ф (16+)
08.35 **«Зеленая карета».** Х/ф (16+)
10.15 **«Пять невест».** Х/ф (Россия, Германия) (16+)
12.05 **«Небесный суд».** Х/ф (12+)
13.50 **«Первые на Луне».** Х/ф (16+)
15.05 **«Бубен, барабан».** Х/ф (16+)
16.50 **«Перегон».** Х/ф (16+)
19.15 **«Не свадебное путешествие».** Х/ф (12+)
20.50 **«Овечка Долли была злая и рано умерла».** Х/ф (16+)
22.50 **«Ворошиловский стрелок».** Х/ф (16+)
00.35 **«Война».** Х/ф (16+)
02.40 **«Точка невозврата».** Х/ф (16+)
04.30 **«Событие».** Х/ф (16+)

Телепрограмма предоставлена ЗАО «Сервис ТВ» и телеканалами. В программе возможны изменения по не зависящим от редакции причинам.

Спас

06.00, 17.00, 00.15 Завет (16+)
07.00, 22.30 В поисках Бога (16+)
07.30 Пилигрим (16+)
08.00 **«Необыкновенное путешествие Серафимы».** М/ф (6+)
09.30, 10.00, 14.30 Монастырская кухня (16+)
10.30 **«Непобедимая Победа».** Д/ф (16+)
11.45 Рождество свт. Николая, архиепископа Мир Ликийских (16+)
12.00 Встреча (16+)
13.00, 18.00 Прямая линия. Ответ священника (16+)
15.00 «Вся Россия» (16+)
15.10 **«Исповедь, молитва и пост. Цикл Человек перед Богом».** Д/ф (16+)
15.40, 20.15, 01.15 **«В поисках капитана Гранта».** Х/ф (16+)
19.30 **«Мой сын рядовой Родионов».** Д/ф (16+)
21.30 «До самой сути» (16+)
23.00 Святыни России (16+)
00.00 День Патриарха (16+)

5 Пятый канал

06.30, 07.20, 08.05 **«Брат за брата 3».** Т/с (16+)
09.00 «Известия» (16+)
09.25, 10.15, 11.10, 12.05 **«Брат за брата 3».** Т/с (16+)
13.00 «Известия» (16+)
13.25, 14.10, **«Глухарь. Возвращение».** Т/с (16+)
15.05 **«Глухарь. Возвращение».** Т/с (16+)
16.00 **«Глухарь. Возвращение».** Т/с (16+)
16.45 **«Глухарь. Возвращение».** Т/с (16+)
17.40 **«Глухарь. Возвращение».** Т/с (16+)
18.30 «Известия» (16+)
19.00, 19.50, 20.40, 21.25, 22.20, 23.10 **«След».** Т/с (16+)
00.00 «Известия. Итоговый выпуск» (16+)
00.25 **«След».** Т/с (16+)

ОТР Общественное телевидение России

06.20 «Большая наука» (12+)
06.50 **«Приключения Болека и Лелека. Фоторепортер».** М/ф (6+)
07.00 «Домашние животные с Григорием Маневым» (12+)
07.25, 16.45 «Вспомнить все» (12+)
07.50, 17.10 **«Мифы о Европе».** Д/ф (12+)
08.40 **«Рекс и петухи».** М/ф (6+)
08.50 **«Рекс и голубь».** М/ф (6+)
09.00 **«Рекс и дятел».** М/ф (6+)
09.10 **«Рекс и сверчок».** М/ф (6+)
09.15, 22.00 **«Синдром дракона».** Т/с (12+)
11.05 «Прав!Да?» (12+)
12.00, 13.00, 15.00 Новости (16+)
12.05 «Большая страна» (12+)
12.30 «Гамбургский счет» (12+)
13.10, 18.00 «Отражение» (16+)
15.10, 21.35 **«Загадочная планета».** Д/ф (12+)
15.40 «Медосмотр» (12+)
15.50, 23.45 **«В поисках затонувших кораблей. Крушение Франческо Криспи».** Д/ф (12+)
16.15 «Фигура речи» (12+)
21.05 «Моя история» (12+)
00.15 «Отражение» (12+)

Че

06.00 **«Солдаты 8».** Т/с (16+)
06.45, 19.00 «Дорожные войны» (16+)
12.00, 00.00 +100500 (16+)
13.00 «Идеальный ужин» (16+)
14.00 **«Опер по вызову».** Т/с (16+)
18.00 Улетное видео (16+)
21.00 «Решала» (16+)
23.00 «Опасные связи» (16+)
01.00 «Дорожные войны. Лучшее» (16+)
02.00 Голые и смешные (16+)
02.30 **«Как избежать наказания за убийство 2».** Т/с (16+)

ПОЗНАВАТЕЛЬНЫЕ

Discovery

06.00, 09.10, 09.35, 13.45, 14.10, 19.15, 19.40 Как это сделано? (12+)
06.25, 16.30 Голые и напуганные XL (16+)
07.20, 14.40, 20.10 Махинаторы (12+)
08.15, 15.35, 02.35 Быстрые и громкие (12+)
10.05, 10.30, 21.05, 21.30 Склады (12+)
11.00, 11.55, 18.20 Охотники за старьем (12+)
12.50 Чернобыль (12+)
17.25, 05.10 Железная дорога Аляски (12+)
22.00 НАСА (12+)
22.55, 04.20 Выжить вместе (16+)
23.50 Голые и напуганные XL (16+)
00.45 В погоне за классикой (12+)
01.40 Автобан А2 (16+)
03.30 Охотники за старьем (12+)

National Geographic

06.00 Зона строительства (16+)
06.15 Внутри невероятной механики (16+)
07.00, 05.35 Научные глупости (16+)
07.25, 12.50, 13.35, 19.45 Панорама 360° (16+)
08.10, 09.00 Техасский улов (16+)
09.45 Путешествия с Гордоном Рамзи (16+)
10.30 Шоссе через ад (16+)
11.20, 12.00, 16.45, 17.25 Осушить океан (16+)
14.20 Сканируя время (16+)
15.05, 21.20 Расследование авиакатастроф (16+)
15.55 Международный аэропорт Дубай (16+)
18.15 Следующее мегацунами (16+)
19.00, 22.10, 00.30, 03.35 Генуя (16+)
20.35, 04.25 Авто-SOS (16+)
22.55 Американское затемнение (16+)
23.40 Злоключения за границей (16+)
01.15 Паранормальное (16+)
02.05 Граница (16+)
02.50 Расследования авиакатастроф (16+)
05.10 Сделай или умри (16+)

Animal planet

06.00, 01.55 Волки и воины (12+)
06.55, 14.15 Дома для животных (12+)
07.50, 13.20, 04.40 Доктор Ди (16+)
08.45, 16.05 Неизведанный Индокитай (12+)
09.40, 10.35, 11.30 Живой или вымерший (16+)
12.25, 12.50 Секреты природы (12+)
15.10 Зоопарк Сан-Диего (12+)
17.00, 18.00, 19.00 Зоопарк (16+)
20.00, 00.00 Ремонт в приюте (12+)
21.00, 01.00 Океанариум (16+)
22.00, 02.50 На свободу с питбулем (16+)
23.00, 03.45 Экспедиция Мунго (16+)
05.35 Ветеринар на марше (12+)

История

06.00, 23.55 Тайна гибели «Пахтакора» (16+)
06.55, 00.50 Город беглых рабов (16+)
07.50 История нравов (16+)
08.45 Загадки Черного моря (16+)
09.45, 18.40 СССР (16+)
10.35, 19.30 8 дней, которые потрясли Рим (16+)
11.25 Иннокентий Смоктуновский (16+)
12.20, 21.20 Гнев планеты Земля (16+)
13.15 Трагедия силача (16+)
14.05, 23.05 Тайны истории (16+)
15.00 Актерская рулетка (16+)
15.55 Месопотамия, забытая цивилизация (16+)
16.55 Египет (16+)
20.25 Иду на таран (16+)
22.15 Мужской разговор (16+)

Мир

06.00, 10.10 **«Цветок папоротника».** Т/с (12+)
10.00, 13.00, 16.00, 19.00, 00.00 Новости (16+)
13.15, 02.50 «Зал суда. Битва за деньги» (16+)
14.10, 01.20 «Дела семейные. Битва за будущее» (16+)
15.05, 02.05 «Дела семейные. Новые истории» (16+)
16.15, 00.55 «Такому мама не научит» (12+)
17.15, 19.20 **«Возвращение Мухтара 2».** Т/с (16+)
19.55 «Игра в кино» (12+)
20.40, 22.45, 00.10, 03.40 **«Закон и порядок».** Т/с (16+)

Россия 24

06.00, 06.10, 06.35, 06.45, 07.00, 07.10, 07.35, 07.50, 08.00, 08.35, 08.45, 09.00, 09.50, 10.00, 11.00, 11.45, 12.00, 12.50, 13.00, 14.00, 15.15, 15.45, 16.15, 16.50, 17.00, 17.35, 19.15, 20.15, 21.30, 22.00, 23.25, 00.00, 00.50 Вести (16+)
06.05, 06.40, 07.05, 07.25, 07.45, 08.10, 08.30, 09.30, 10.15, 12.30, 14.45, 16.40, 19.20, 00.40 Экономика (16+)
06.30, 07.30, 08.15, 09.45, 11.30, 12.35, 15.00, 16.00, 19.00, 20.00, 23.00 Спорт (12+)
06.55, 07.55, 08.55, 10.55 Погода 24 (12+)
10.30, 19.35, 22.35 Репортаж (12+)
18.00, 20.35 Факты (12+)

РАЗВЛЕКАТЕЛЬНЫЕ

Ю

05.35 «Топ-модель по-американски» (16+)
07.45 «В теме» (16+)
08.05 **«Тропиканка».** Т/с (12+)
09.15 **«Клон».** Т/с (16+)
10.15 «Барышня-крестьянка» (16+)
12.05 «Мастершеф» (12+)
15.20 «Моя свекровь – монстр» (16+)
17.30 «Гонка на миллион» (16+)
20.05 **«Клон».** Т/с (16+)
22.05 «Я стесняюсь своего тела» (16+)
00.05 **«Мыслить как преступник».** Т/с (16+)
01.55 «В теме» (16+)
02.20 **«Дурнушка».** Т/с (12+)

Мама

06.00 Время малышей (12+)
10.00 Школа доктора Комаровского (12+)
12.00 Время малышей (12+)
15.00 У мамы вкуснее?! (12+)
16.00 Школа доктора Комаровского (12+)
17.00 Время малышей (12+)
21.00 Школа доктора Комаровского (12+)
23.05 У папы вкуснее?! (6+)
00.00 Время малышей (12+)
02.00 Школа доктора Комаровского (12+)
04.00 Время малышей (12+)

Ностальгия

06.00 «СевАлогия». Н. Полева, Е. Белкин (18+)
07.00, 08.45, 09.45, 10.55, 14.35, 15.45, 16.55, 20.45, 21.45, 22.55, 02.30, 05.35 Музыкальная Ностальгия (12+)
07.40 Спектакль «Золотая рыбка».
09.00, 15.00, 21.00 «Прошедшее Время» (12+)
10.00, 16.00, 22.00 «Рожденные в СССР» (12+)
12.00 «Было Время». Б. Хмельницкий, О. Анофриев, Т. Визбор, Л. Хмельницкая (16+)
13.00, 01.05 «Вокруг смеха».
18.00 «Споемте, друзья!» Галина и Борис Вайханские (12+)
19.00 Спектакль «Всего несколько слов в честь господина де Мольера».
00.00 «Рожденные в СССР». Лучшее (12+)
03.00 **«Вечный муж».** Х/ф (16+)

Пятница

07.00 Школа доктора Комаровского (12+)
07.30 Утро Пятницы (16+)
09.30 **«Зачарованные».** Т/с (16+)
12.50 Орел и решка (16+)
13.40 Орел и решка (16+)
15.00 На ножах (16+)
19.00 На ножах (16+)
22.00 **«Две девицы на мели».** Т/с (16+)
23.00 **«Доктор Хаус».** Т/с (16+)
02.25 Пятница News (16+)
03.00 **«Зачарованные».** Т/с (16+)
04.40 Есть один секрет (16+)
05.20 Орел и решка (16+)

TLC

06.00 Мастер макияжа (12+)
06.25, 06.50, 11.50, 12.15, 17.20, 17.45 Оденься к свадьбе (12+)
07.15, 16.25 Помогите, мы женимся! (16+)
08.10, 08.35, 18.15, 18.40 Дом у моря за бесценок (12+)
09.05, 09.30, 19.10, 19.35 Охотники за недвижимостью (12+)
10.00 Виза невесты (16+)
10.55 Кейт ищет любовь (12+)
12.45, 20.05 Я вешу 300 кг (16+)
13.40 На приеме у доктора Кристиана (16+)
14.35 Жить непросто людям маленького роста! (12+)
15.30 Они поменялись едой (16+)
21.00, 22.00 Мой вес убивает меня (16+)
23.00 Лишняя кожа (16+)

ДЕТЯМ

Карусель

06.55, 07.30 «Чик-зарядка» (6+)
07.00 «С добрым утром, малыши!» (6+)
07.40 **«Мончичи».** М/с (6+)
08.30 **«Джинглики».** М/с (6+)
09.15 **«Говорящий Том. Герои».** М/с (6+)
09.20 «Микроистория» (6+)
09.25 «В мире животных» (6+)
09.50 **«Непоседа Зу».** М/с (6+)
10.35 **«Малышарики».** М/с (6+)
11.05 **«Суперкрылья. Джетт и его друзья».** М/с (6+)
11.20 **«Робокар Поли и его друзья».** М/с (6+)
12.15 **«Тобот».** М/с (6+)
13.00 **«Три кота».** М/с (6+)
13.55 **«ЛЕГО Сити».** М/с (6+)
14.00 «Навигатор. У нас гости!» (6+)
14.10 **«Смешарики. ПИН-код».** М/с (6+)
15.20 **«Буба».** М/с (6+)
16.10 **«Мир Винкс».** М/с (6+)
16.40 **«Энчантималс. Невероятные волшебные истории».** М/с (6+)
17.15 **«Сказочный патруль».** М/с (6+)
17.55 **«Аркадий Паровозов спешит на помощь!».** М/с (6+)
18.00 **«Лунтик и его друзья».** М/с (6+)
19.00 **«Томас и его друзья. Большой мир! Большие приключения!».** М/с (6+)
19.15 **«Ми-Ми-Мишки».** М/с (6+)
20.20 **«Деревяшки».** М/с (6+)
20.30 «Спокойной ночи, малыши!» (6+)
20.45 **«Щенячий патруль».** М/с (6+)
22.00 **«Губка Боб Квадратные Штаны».** М/с (6+)
22.50 **«LBX – битвы маленьких гигантов».** М/с (12+)
23.35 **«Колобанга. Только для пользователей интернета».** М/с (6+)

Disney

07.05 **«Герои в масках».** М/с (6+)
07.35 **«Пес Пэт».** М/с (6+)
08.15 **«Удивительная Ви».** М/с (6+)
08.50 **«Изысканная Нэнси Клэнси».** М/с (6+)
09.20 **«София Прекрасная».** М/с (6+)
09.55 **«Елена – принцесса Авалора».** М/с (6+)
10.20 **«Гигантозавр».** М/с (6+)
11.00 **«Хранитель Лев».** М/с (6+)
11.25 **«Дружные мопсы».** М/с (6+)
12.00 **«Чип и Дейл спешат на помощь».** М/с (6+)
13.00 **«Город героев. Новая история».** М/с (6+)
16.45 **«Утиные истории».** М/с (6+)
17.45 **«Гравити Фолз».** М/с (12+)
18.45 **«Леди Баг и Супер-Кот».** М/с (6+)
19.30 Анимац. фильм **«Астерикс и викинги»** (Франция) (6+)
21.10 Анимац. фильм **«История игрушек и ужасов»** (США) (6+)
21.30 **«Звездная принцесса и силы зла».** М/с (12+)
22.00 **«Семейка Грин в городе».** М/с (12+)
23.00 **«Человек-паук».** М/с (12+)
23.55 **«Мстители: секретные войны».** М/с (12+)

Детский

06.06, 06.19, 13.26, 13.39, 19.55, 20.07 «Колобанга. Только для пользователей интернета» (6+)
06.34, 10.00, 13.52, 17.25 **«Космо».** М/с (6+)
06.59, 10.24, 14.17, 17.48, 18.01 **«Смурфики».** М/с (6+)
07.28, 07.41, 10.53, 11.06, 14.46, 14.59, 18.18, 18.31 **«Комната 13».** М/с (6+)
08.00 **«Капитан Кракен и его команда».** М/ф (6+)
08.08, 08.10 **«Малыши и Летающие звери».** М/с (6+)
08.13 **«Облачата».** М/с (6+)
08.27 **«Пилюля».** М/ф (6+)
08.37 **«Зеленый кузнечик».** М/ф (6+)
08.47 **«Как один мужик двух генералов прокормил».** М/ф (6+)
09.09 **«Машенька».** М/ф (6+)
09.19 **«Медведь – липовая нога».** М/ф (6+)
09.29 **«В порту».** М/ф (6+)
09.45 **«Три мешка хитростей».** М/ф (6+)
11.18, 11.29, 20.23, 20.34, 22.53, 23.05 **«Богатырята».** М/с (6+)
11.42, 19.13, 23.16 «Раскраска» (6+)
11.50, 11.57, 12.03, 12.10, 16.55, 17.02, 17.08, 17.15 **«Смешарики».** М/с (6+)
12.17, 18.46, 23.26 «Готовим с папой» (6+)
12.36, 19.04, 23.45 «Готовим с мамой» (6+)
12.55, 13.08, 19.24, 19.38 «Почемучка» (6+)
15.15 **«Пойга и Лиса».** М/ф (6+)
15.30 **«Про бегемота, который боялся прививок».** М/ф (6+)
15.48 **«Мышонок Пик».** М/ф (6+)
16.05 **«Мойдодыр».** М/ф (6+)
16.22 **«Впервые на арене».** М/ф (6+)
16.32 **«#ВТЕМЕ».** М/ф (6+)
20.48 **«Про Петрушку».** М/ф (6+)
21.03 **«В гостях у гномов».** М/ф (6+)
21.19 **«Храбрый олененок».** М/ф (6+)
21.39 **«Петух и боярин».** М/ф (6+)
21.49 **«Алим и его ослик».** М/ф (6+)
21.59 **«Трубка и медведь».** М/ф (6+)
22.10 **«Однажды утром».** М/ф (6+)
22.18 **«Илья Муромец и Соловей-Разбойник».** М/ф (6+)
22.28 **«Ку-ка-ре-ку».** М/ф (6+)
22.38 **«Проделкин в школе».** М/ф (6+)

СПОРТ

Матч ТВ

06.00 **«Вся правда про...».** Д/с (16+)
06.30 Футбольное столетие (16+)
07.00, 08.55, 11.20, 13.55, 15.15, 17.40, 20.00 Новости (16+)
07.05, 11.25, 14.00, 00.15 Все на Матч! Прямой эфир (16+)
09.00, 14.55 «КХЛ. Лето. Live» (16+)
09.20, 11.55, 15.20, 17.45, 21.55 Футбол (16+)
20.10 **«Салах. Король Египта».** Д/ф (16+)
21.10 Все на футбол! (16+)
01.00 **«Борг/Макинрой».** Х/ф (Швеция, Дания) (16+)
03.00 Профессиональный бокс (16+)
05.00 «Спортивный детектив» (16+)

Eurosport 1

06.00 Теннис (16+)
07.00 Теннис (16+)
08.00 Снукер (16+)
09.30 Велоспорт (16+)
10.30 Велоспорт (16+)
12.00 Снукер (16+)
13.30 Легкая атлетика (16+)
15.00 Велоспорт (16+)
16.00 «Лучшее из конного спорта» (16+)
16.30 Теннис (16+)
17.20 Теннис (16+)
17.55 Теннис (16+)
20.00 Теннис (16+)
22.00 Теннис (16+)

Матч Арена

06.00 Плавание (16+)
07.40 Автоспорт (16+)
10.45 Прыжки в воду (16+)
12.30 Легкая атлетика (16+)
16.45 ЧМ по водным видам спорта (16+)
18.10 «Сборная «нейтральных» атлетов» (16+)
18.30 Автоспорт (16+)
19.30 Плавание (16+)
21.10 Дзюдо (16+)
23.25 Прыжки в воду (16+)
01.25 Триатлон (16+)
04.00 «Гран-при с Алексеем Поповым» (16+)
04.30 Мотоспорт (16+)
05.30 «Команда мечты» (16+)

Eurosport 2

06.00 Велоспорт (16+)
07.00 Велоспорт (16+)
08.00 Легкая атлетика (16+)
09.30 Снукер (16+)
11.30 Олимпийские игры (16+)
12.00 Велоспорт (16+)
13.00 Велоспорт (16+)
14.30 Снукер (16+)
16.30 Легкая атлетика (16+)
18.30 Велоспорт (16+)
19.30 Велоспорт (16+)
20.30 Велоспорт (16+)
21.30 Легкая атлетика (16+)
23.00 Снукер (16+)
01.00 Велоспорт (16+)
02.30 Велоспорт (16+)
04.00 Снукер (16+)

Дорогие читатели! В скобках указан возраст, с которого данная передача рекомендуется к просмотру.

ЧЕТВЕРГ | 15 августа

Первый

05.00 «Доброе утро» (16+)
09.00 Новости (16+)
09.25 «Доброе утро» (16+)
09.55 «Модный приговор» (16+)
10.55 «Жить здорово!» (16+)
12.00 Новости (16+)
12.15 «Время покажет» (16+)
15.00 Новости (16+)
15.15 «Давай поженимся!» (16+)
16.00 «Мужское/Женское» (16+)
17.00 «Время покажет» (16+)
18.00 Вечерние новости (16+)
18.25 «Время покажет» (16+)
18.50 «На самом деле» (16+)
19.50 «Пусть говорят» (16+)
21.00 «Время» (16+)
21.30 **«Экспроприатор».** Т/с (16+)
23.30 «Вечерний Ургант» (16+)
00.25 «На ночь глядя» (16+)
01.20 «Время покажет» (16+)
03.00 Новости (16+)
03.05 «Время покажет» (16+)

Россия

05.00 «Утро России» (16+)
09.00 «Вести» (16+)
09.25 «Утро России» (16+)
09.55 «О самом главном» (12+)
11.00 «Вести» (16+)
11.25 «Вести». Местное время (16+)
11.45 «Судьба человека с Борисом Корчевниковым» (12+)
12.50 «60 минут» (12+)
14.00 «Вести» (16+)
14.25 «Вести». Местное время (16+)
14.45 «Кто против?» (12+)
17.00 «Вести». Местное время (16+)
17.25 «Андрей Малахов. Прямой эфир» (16+)
18.50 «60 минут» (12+)
20.00 «Вести» (16+)
20.45 «Вести». Местное время (16+)
21.00 **«Рая знает все!»** Т/с (12+)
00.00 **«Доктор Рихтер».** Т/с (16+)
02.15 **«Московская борзая 2».** Т/с (16+)
04.10 **«Семейный детектив».** Т/с (12+)

НТВ

06.00 «Утро. Самое лучшее» (16+)
08.05 **«Мухтар. Новый след».** Т/с (16+)
10.00 «Сегодня» (16+)
10.20 **«Лесник».** Т/с (16+)
13.00 «Сегодня» (16+)
13.25 «Чрезвычайное происшествие» (16+)
14.00 **«Шеф. Новая жизнь».** Т/с (16+)
16.00 «Сегодня» (16+)
16.25 **«Шеф. Новая жизнь».** Т/с (16+)
19.00 «Сегодня» (16+)
19.40 **«Шеф. Новая жизнь».** Т/с (16+)
23.20 **«Свидетели».** Т/с (16+)
01.15 **«Паутина».** Т/с (16+)
03.05 «Их нравы» (16+)
03.45 **«Кодекс чести».** Т/с (16+)
05.10 **«Кодекс чести».** Т/с (16+)

СТС Тула

06.00 «Ералаш» (0+)
06.25 **«Да здравствует король Джулиан!».** М/с (0+)
07.10 **«Приключения Вуди и его друзей».** М/с (0+)
08.00 «Уральские пельмени. Смехbook» (16+)
09.30 **«Воронины».** Т/с (16+)
14.40 **«Ивановы-Ивановы».** Т/с (16+)
18.55 **«Зачарованная».** Х/ф (США) (12+)
21.00 **«Как стать принцессой».** Х/ф (16+)
23.20 **«Дневники принцессы 2. Как стать королевой».** Х/ф (16+)
01.35 **«Госпожа горничная».** Х/ф (США) (16+)
03.20 **«Мамочки».** Т/с (16+)
04.05 **«Дневник доктора Зайцевой».** Т/с (16+)
04.55 **«Крыша мира».** Т/с (16+)
05.20 «Ералаш» (0+)

ТНТ Тула

07.00, 07.30, 08.00, 08.30 «ТНТ. Gold» (16+)
09.00 «Дом 2. Lite» (16+)
10.15 «Дом 2. Остров любви» (16+)
11.30 «Бородина против Бузовой» (16+)
12.30 «Дом 2. Спаси свою любовь» (16+)
13.30, 14.00, 14.30 **«Саша-Таня».** Т/с (16+)
15.00, 15.30, 16.00, 16.30 **«Универ».** Т/с (16+)
17.00, 17.30, 18.00, 18.30, 19.00, 19.30 **«Интерны».** Т/с (16+)
20.00, 20.30 **«Ольга».** Т/с (16+)
21.00 «Шоу «Студия Союз (16+)
22.00 «Импровизация» (16+)
23.00 «Дом 2. Город любви» (16+)
00.05 «Дом 2. После заката» (16+)
01.05, 02.05 «Stand Up» (16+)
03.00 «ТНТ-Club» (16+)
03.05, 03.55, 04.45 «Открытый микрофон» (16+)
05.35, 06.05, 06.30 «ТНТ Best» (16+)

Тульский

06.00, 12.40, 18.45, 23.50, 01.20 «Тула. Live» (0+)
07.00 Утро в городе (12+)
09.00, 22.00, 23.20, 01.00 «Только новости» (12+)
09.10 «Включай» (0+)
09.40, 18.00, 22.50, 05.35 «Особое мнение» (12+)
10.10, 13.40, 15.15 Мультмир (6+)
11.00, 14.05 **«Академия».** Т/с (12+)
12.00,13.00, 14.00, 15.00, 16.00, 17.00, 18.30, 19.30 «Только новости» (0+)
12.10 «Культура» (12+)
13.05 «Книга жалоб» (12+)
16.05 **«Отличница».** Т/с (16+)
17.05 **«Сердце ангела «.** Т/с (12+)
19.00 «Лица» (12+)
20.00, 21.00 **«Криминальная полиция».** Т/с (16+)
22.20 «Одна история» (12+)

ТВ Центр

06.00 «Настроение» (16+)
08.10 «Ералаш» (16+)
08.30 **«Ключи от рая».** Х/ф (16+)
10.30 **«Игорь Старыгин. Последняя дуэль».** Д/ф (16+)
11.30, 14.30, 17.50, 22.00 «События» (16+)
11.50 **«Она написала убийство».** Т/с (16+)
13.40 «Мой герой. Владимир Симонов» (12+)
14.50 «Город новостей» (16+)
15.05 **«Отец Браун».** Т/с (16+)
16.55 «Естественный отбор» (16+)
18.15 **«Женщина в беде 4».** Т/с (16+)
20.10, 01.45 **«Вскрытие покажет».** Т/с (16+)
22.30 «10 самых... Непрофессиональные юмористы» (16+)
23.05, 04.00 **«Актерские судьбы. Однолюбы».** Д/ф (16+)
00.00 «События» (16+)
00.35 «Петровка, 38» (16+)
00.55 «Дикие деньги. Баба Шура» (16+)
03.30 «10 самых... Непрофессиональные юмористы!» (16+)
04.50 **«Смертельный десант».** Д/ф (16+)

Рен ТВ

06.00 «Документальный проект» (16+)
07.00 «С бодрым утром!» (16+)
08.30 «Новости» (16+)
09.00 «Документальный проект» (16+)
12.00 «Информационная программа 112» (16+)
12.30 «Новости» (16+)
13.00 «Загадки человечества с Олегом Шишкиным» (16+)
14.00 «Невероятно интересные истории» (16+)
15.00 «Документальный проект» (16+)
16.00, 19.00 «Информационная программа 112» (16+)
16.30 «Новости» (16+)
17.00 «Тайны Чапман» (16+)
18.00 «Самые шокирующие гипотезы» (16+)
19.30 «Новости» (16+)
20.00 **«Средь бела дня».** Х/ф (16+)
21.50 «Смотреть всем!» (16+)
23.00 «Новости» (16+)
23.25 «Загадки человечества с Олегом Шишкиным» (16+)
00.30 Х/ф (16+)
01.30 **«Игла».** Х/ф (16+)
02.50 «Самые шокирующие гипотезы» (16+)
03.40 «Тайны Чапман» (16+)
04.30 «Территория заблуждений с Игорем Прокопенко» (16+)

Домашний

06.30 «6 кадров» (16+)
06.40 «Удачная покупка» (16+)
06.50 «Почему он меня бросил?» (16+)
07.50 «По делам несовершеннолетних» (16+)
08.50 «Давай разведемся!» (16+)
09.50 «Тест на отцовство» (16+)
10.50 **«Реальная мистика».** Д/ф (16+)
12.50 **«Понять. Простить».** Д/ф (16+)
14.35 **«Тест на беременность».** Т/с (16+)
23.35 **«Любимая учительница».** Т/с (16+)
01.30 «Крутые вещи» (16+)
01.45 **«Понять. Простить».** Д/ф (16+)
03.05 **«Реальная мистика».** Д/ф (16+)
04.40 «Тест на отцовство» (16+)
05.30 «По делам несовершеннолетних» (16+)
06.20 «6 кадров» (16+)

Звезда

06.00 «Не факт!» (16+)
06.25 **«Инспектор уголовного розыска».** Х/ф (12+)
08.00 Новости дня (16+)
08.20 **«Инспектор уголовного розыска».** Х/ф (12+)
08.35 **«Будни уголовного розыска».** Х/ф (12+)
10.00 Дневник АрМИ 2019 г. (16+)
10.20 **«Будни уголовного розыска».** Х/ф (12+)
10.40 **«Польский след».** Д/ф (12+)
13.00 Новости дня (16+)
13.15 **«Паршивые овцы».** Т/с (16+)
14.00 Военные новости (16+)
14.05 **«Паршивые овцы».** Т/с (16+)
18.00 Новости дня (16+)
18.35 Дневник АрМИ 2019 г. (16+)
19.10 **«Истребители 2-й мировой войны».** Д/с (16+)
20.00 «Код доступа» (12+)
20.55 «Код доступа» (12+)
21.50 Новости дня (16+)
22.00 «Код доступа» (12+)
23.00 Танковый биатлон 2019 г. Финал II группы (16+)
01.00 **«Бронзовая птица».** Т/с (16+)
04.20 **«Проверено – мин нет».** Х/ф (12+)

ТВ-3

06.00 М/ф (6+)
09.20 **«Слепая».** Т/с (16+)
11.00 **«Гадалка».** Т/с (16+)
12.00 «Не ври мне. Мужья-сектанты» (12+)
13.00 «Не ври мне. Мать зарезала человека» (12+)
14.00 «Не ври мне. Выйти замуж за подлеца» (12+)
15.00 «Мистические истории» (16+)
16.00 **«Гадалка».** Т/с (16+)
17.00 «Знаки судьбы. Кругом должна» (16+)
17.35 **«Слепая».** Т/с (16+)
18.40 **«Кости».** Т/с (12+)
21.15 **«Напарницы».** Т/с (12+)
23.00 **«Зловещие мертвецы. Армия тьмы».** Х/ф (16+)
01.00 «Дневник экстрасенса с Фатимой Хадуевой» (16+)
02.00 «Дневник экстрасенса с Фатимой Хадуевой» (16+)
03.00 «Дневник экстрасенса с Фатимой Хадуевой» (16+)
03.45 «Дневник экстрасенса с Фатимой Хадуевой» (16+)
04.30 «Дневник экстрасенса с Фатимой Хадуевой» (16+)
05.15 «Дневник экстрасенса с Фатимой Хадуевой» (16+)

Культура

06.30 «Пешком...». Москва университетская (16+)
07.00, 13.35, 19.45 **«Тайные агенты Елизаветы I».** Д/ф (16+)
08.00, 23.35 **«Все началось в Харбине».** Т/с (16+)
08.45 Легенды мирового кино (16+)
09.15, 21.55 **«МУР. 1943».** Т/с (16+)
10.00, 15.00, 19.30, 23.15 Новости культуры (16+)
10.15 Оперные театры мира с Любовью Казарновской (16+)
11.10 **«Сита и Рама».** Т/с (16+)
12.45 «Полиглот» (16+)
14.30, 22.45 «Монолог в 4-х частях. Николай Губенко» (16+)
15.10 Спектакль «Катя, Соня, поля, Галя, Вера, Оля, Таня...» (16+)
16.40 «Ближний круг Дмитрия Крымова» (16+)
17.35 Искатели (16+)
18.20 **«Первые в мире».** Д/с (16+)
18.35 Мастер-классы III Международной музыкальной академии Ю. Башмета на Зимнем международном фестивале искусств в Сочи (16+)
20.45 «Спокойной ночи, малыши!» (6+)
21.00 Оперные театры мира с Еленой Образцовой (16+)

TV-1000

06.10 **«Правила виноделов».** Х/ф (США) (16+)
08.50 **«Пианист».** Х/ф (Франция, Германия) (16+)
11.45 **«Тристан и Изольда».** Х/ф (США, Великобритания, Германия, Чехия) (12+)
14.05 **«Люди в черном».** Х/ф (США) (12+)
16.00 **«Васаби».** Х/ф (Франция, Япония) (16+)
17.45 **«Правила виноделов».** Х/ф (США) (16+)
20.10 **«Анна Каренина».** Х/ф (Великобритания) (16+)
22.35 **«Легенда Зорро».** Х/ф (США) (16+)
01.00 **«Леди Макбет».** Х/ф (Великобритания) (18+)
02.35 **«Джеки».** Х/ф (Франция, США, Гонконг) (18+)
04.15 **«Сфера».** Х/ф (США) (16+)

TV-1000 action

07.25 **«Убийца внутри меня».** Х/ф (США) (18+)
09.55 **«Дэнни Цепной пес».** Х/ф (США, Франция) (18+)
11.50 **«Фар Край».** Х/ф (Германия, Канада) (16+)
13.35 **«Из Парижа с любовью».** Х/ф (Франция) (16+)
15.20 **«Убить гонца».** Х/ф (США) (18+)
17.25 **«Автобан».** Х/ф (Великобритания, Германия) (16+)
19.15 **«Ворон».** Х/ф (США) (16+)
21.10 **«Рэмбо 4».** Х/ф (США, Германия) (18+)
22.50 **«Синистер».** Х/ф (США, Великобритания) (18+)
00.55 **«Дуэль».** Х/ф (США) (18+)
02.50 **«Черная дыра».** Х/ф (США, Австралия) (16+)
05.10 **«Убить гонца».** Х/ф (США) (18+)

TV-1000 русское кино

06.20 **«Любовь под прикрытием».** Х/ф (16+)
08.30 **«Килиманджаро».** Х/ф (16+)
10.10 **«Одноклассники. ru. НаCLICКай удачу».** Х/ф (12+)
12.10 **«Чудесный колокольчик».** Х/ф (16+)
12.40 **«Поездка за счастьем».** Х/ф (12+)
14.30 **«День радио».** Х/ф (16+)
16.25 **«Код Апокалипсиса».** Х/ф (16+)
18.30 **«Жага».** Х/ф (16+)
20.20 **«Ярослав. Тысячу лет назад».** Х/ф (16+)
22.15 **«Тесты для настоящих мужчин».** Х/ф (16+)
23.35 **«Ученик».** Х/ф (18+)
01.45 **«Тэли и Толи».** Х/ф (Россия, Канада) (12+)
03.05 **«8 первых свиданий».** Х/ф (16+)
04.35 **«Поездка за счастьем».** Х/ф (12+)

Дом кино

06.30 **«Убойная сила».** Т/с (16+)
10.10 **«Горько!»** Х/ф (16+)
12.05 **«Ах, водевиль, водевиль...».** Х/ф (16+)
13.20 **«Сваты».** Т/с (16+)
19.00 **«Экипаж».** Х/ф (12+)
21.50 **«Приходи на меня посмотреть...».** Х/ф (12+)
23.45 **«Мы из джаза».** Х/ф (12+)
01.25 **«Долой коммерцию на любовном фронте, или Услуги по взаимности».** Х/ф (16+)
02.45 **«А был ли Каротин?».** Х/ф (16+)
05.15 **«Катала».** Х/ф (16+)

Русский роман

07.20 **«Интриганки».** Х/ф (12+)
09.05 **«Осколки хрустальной туфельки».** Х/ф (12+)
10.50 **«Соседи по разводу».** Х/ф (12+)
12.30 **«Будущее совершенное».** Х/ф (12+)
14.15 **«Прошу поверить мне на слово».** Х/ф (16+)
18.00 **«Неидеальная женщина».** Х/ф (16+)
19.45 **«Судьба Марии».** Х/ф (12+)
21.25 «Сегодня» (12+)
00.50 **«Причал любви и надежды».** Х/ф (12+)
04.10 **«Интриганки».** Х/ф (12+)
05.40 **«Осколки хрустальной туфельки».** Х/ф (12+)

Русский иллюзион

06.20 **«Пять невест».** Х/ф (Россия, Германия) (16+)
08.15 **«Небесный суд».** Х/ф (12+)
09.55 **«Первые на Луне».** Х/ф (16+)
11.15 **«Бубен, барабан».** Х/ф (16+)
13.00 **«Перегон».** Х/ф (16+)
15.25 **«Не свадебное путешествие».** Х/ф (12+)
17.00 **«Овечка Долли была злая и рано умерла».** Х/ф (16+)
19.05 **«Ворошиловский стрелок».** Х/ф (16+)
20.50 **«Тарас Бульба».** Х/ф (Россия, Украина, Польша) (12+)
23.35 **«Событие».** Х/ф (16+)
01.25 **«В России идет снег».** Х/ф (16+)
02.55 **«Щенок».** Х/ф (18+)
03.40 **«Зеленая карета».** Х/ф (16+)

Телепрограмма предоставлена ЗАО «Сервис ТВ» и телеканалами. В программе возможны изменения по не зависящим от редакции причинам.

Спас

06.00, 17.00, 00.05 Завет (16+)
07.00, 22.30 В поисках Бога (16+)
07.30 Пилигрим (16+)
08.00 **«Конек-Горбунок».** М/ф (6+)
09.30, 10.00, 14.30 Монастырская кухня (16+)
10.30 **«По ком не звонит колокол».** Д/ф (16+)
11.20 **«Забытый бой у мыса Сарыч».** Д/ф (16+)
12.10 Я хочу ребенка (16+)
13.00, 18.00 Прямая линия. Ответ священника (16+)
15.00 «Вся Россия» (16+)
15.10 **«Псково-Печерский монастырь».** Д/ф (16+)
15.40, 20.15, 01.05 **«В поисках капитана Гранта».** Х/ф (16+)
19.30 **«Иван Шмелев. Пути земные».** Д/ф (16+)
21.30 «До самой сути» (16+)
23.00 **«Гвардия. Мы были простыми смертными».** Д/ф (16+)
23.50 День Патриарха (16+)

Пятый канал

06.20 **«Брат за брата 3».** Т/с (16+)
07.05 **«Брат за брата 3».** Т/с (16+)
08.05 **«Брат за брата 3».** Т/с (16+)
09.00 «Известия» (16+)
09.25, 10.20 **«Брат за брата 3».** Т/с (16+)
11.15 **«Брат за брата 3».** Т/с (16+)
12.05 **«Брат за брата 3».** Т/с (16+)
13.00 «Известия» (16+)
13.25, 14.10, 15.05, 16.00, 16.45, 17.40 **«Шаман».** Т/с (16+)
18.30 «Известия» (16+)
19.00, 19.50, 20.40, 21.25, 22.20, 23.05 **«След».** Т/с (16+)
00.00 «Известия. Итоговый выпуск» (16+)
00.25 **«След».** Т/с (16+)

Общественное телевидение России

06.20 «Большая наука» (12+)
06.50 **«Приключения Болека и Лелека. Состязание бумажных змеев».** М/ф (6+)
07.00 «Домашние животные с Григорием Маневым» (12+)
07.25, 16.45 «Вспомнить все» (12+)
07.50, 17.10 **«Белое безмолвие».** Д/ф (12+)
08.40 **«Рекс и сорока».** М/ф (6+)
08.50 **«Рекс и попугай».** М/ф (6+)
09.00 **«Рекс и дрозд».** М/ф (6+)
09.10 **«Рекс и гусак».** М/ф (6+)
09.15, 22.00 **«Синдром дракона».** Т/с (12+)
11.05 «Прав!Да?» (12+)
12.00, 13.00, 15.00 Новости (16+)
12.05 «Большая страна» (12+)
12.30 «Гамбургский счет» (12+)
13.10, 18.00 «Отражение» (16+)
15.10, 21.35 **«Загадочная планета».** Д/ф (12+)
15.40 «Медосмотр» (12+)
15.50, 23.45 **«В поисках затонувших кораблей. Подводный робот».** Д/ф (12+)
16.15 «Фигура речи» (12+)
21.05 «Моя история» (12+)
00.15 «Отражение» (12+)

Че

06.00 **«Солдаты 8».** Т/с (16+)
06.45, 19.00 «Дорожные войны» (16+)
12.00, 00.00 +100500 (16+)
13.00 «Идеальный ужин» (16+)
14.00 **«Опер по вызову».** Т/с (16+)
18.00 Улетное видео (16+)
21.00 «Решала» (16+)
23.00 «Опасные связи» (16+)
01.00 «Дорожные войны. Лучшее» (16+)
02.00 Голые и смешные (16+)
02.30 **«Как избежать наказания за убийство 3».** Т/с (16+)

ПОЗНАВАТЕЛЬНЫЕ

Discovery

06.00, 09.10, 09.35, 13.45, 14.10, 19.15, 19.40 Как это сделано? (12+)
06.25, 16.30, 23.50 Голые и напуганные XL (16+)
07.20, 14.40, 20.10 Махинаторы (12+)
08.15, 15.35, 02.35 Быстрые и громкие (12+)
10.05, 10.30, 21.05, 21.30 Склады (12+)
11.00 Лаборатория взрывных идей (16+)
11.55, 12.50 Лаборатория взрывных идей (12+)
17.25, 05.10 Железная дорога Аляски (16+)
18.20, 03.30 Охотники за старьем (12+)
22.00 Золотой путь Паркера Шнабеля (16+)
22.55, 04.20 Выжить вместе (16+)
00.45 В погоне за классикой (12+)
01.40 НАСА (12+)

National Geographic

06.00 Зона строительства (16+)
06.25 Внутри невероятной механики (16+)
07.15, 12.45, 13.30, 19.45 Панорама 360° (16+)
08.00, 08.50 Техасский улов (16+)
09.35, 18.10 Генуя (16+)
10.25 Шоссе через ад (16+)
11.15, 12.00, 15.05, 16.40, 17.25, 21.15, 02.50 Расследования авиакатастроф (16+)
14.20 Сканируя время (16+)
15.50 Международный аэропорт Дубай (16+)
19.00, 22.05, 00.25, 03.35 Расследование авиакатастроф (16+)
20.30, 04.25 Авто-SOS (16+)
22.50, 23.35 Злоключения за границей (16+)
01.10 Паранормальное (16+)
02.00 Граница (16+)
05.10 Сделай или умри (16+)
05.35 Научные глупости (16+)

Animal planet

06.00 Волки и воины (12+)
06.55, 14.15 Дома для животных (12+)
07.50, 13.20, 04.40 Доктор Ди (16+)
08.45, 16.05 Неизведанный Индокитай (12+)
09.40, 10.35, 11.30 Зоопарк (16+)
12.25 Ремонт в приюте (12+)
15.10 Океанариум (16+)
17.00, 18.00, 19.00 Неизведанные острова (12+)
20.00, 00.00 Будни ветеринара (16+)
21.00, 01.00 Доктор Джефф (16+)
22.00, 02.50 На свободу с питбулем (16+)
23.00, 03.45 Экспедиция Мунго (16+)
01.55 Введение в кото-водство (12+)
05.35 Ветеринар на марше (12+)

История

06.00, 14.45, 23.35 СССР (16+)
06.50, 15.40, 00.25 8 дней, которые потрясли Рим (16+)
07.40 Иннокентий Смоктуновский (16+)
08.35, 17.20 Гнев планеты Земля (16+)
09.25 Трагедия силача (16+)
10.20, 19.05 Тайны истории (16+)
11.10 Актерская рулетка (16+)
12.00 Месопотамия, забытая цивилизация (16+)
13.00 Египет (16+)
16.30 Иду на таран (16+)
18.15 Мужской разговор (16+)
19.55 Тайна гибели «Пахтакора» (16+)
20.50 Город беглых рабов (16+)
21.45 История нравов (16+)
22.35 Загадки Черного моря (16+)

Мир

06.00, 20.40, 22.45, 00.10, 03.40 **«Закон и порядок».** Т/с (16+)
06.55, 10.10 «Кодекс чести» (16+)
10.00, 13.00, 16.00, 19.00, 00.00 Новости (16+)
13.15, 02.50 «Зал суда. Битва за деньги» (16+)
14.10, 01.20 «Дела семейные. Битва за будущее» (16+)
15.05, 02.10 «Дела семейные. Новые истории» (16+)
16.15, 00.55 «Такому мама не научит» (12+)
17.15, 19.20 **«Возвращение Мухтара 2».** Т/с (16+)
19.55 «Игра в кино» (12+)

Россия 24

06.00, 06.10, 06.35, 07.00, 07.10, 07.35, 07.45, 08.00, 08.35, 08.40, 09.00, 09.50, 10.00, 10.45, 11.00, 11.40, 12.00, 12.50, 13.00, 14.00, 15.15, 15.50, 16.15, 17.00, 17.35, 19.15, 20.15, 21.30, 22.00, 23.25, 00.00, 00.50 Вести (16+)
06.05, 06.40, 07.05, 07.25, 07.40, 08.10, 08.30, 09.30, 10.25, 11.20, 12.30, 14.40, 16.45, 19.40, 00.40 Экономика (16+)
06.30, 07.30, 08.15, 09.45, 10.35, 11.25, 12.35, 15.00, 16.00, 19.00, 20.00, 23.00 Спорт (12+)
06.45, 11.50, 14.50 Исторический календарь (12+)
06.55, 07.55, 08.55, 10.55 Погода 24 (12+)
13.45 Налоги (12+)
18.00, 20.35 Факты (12+)
19.45, 22.45 Репортаж (12+)

РАЗВЛЕКАТЕЛЬНЫЕ

Ю

05.00 «Топ-модель по-американски» (16+)
07.45 «В теме» (16+)
08.05 **«Тропиканка».** Т/с (12+)
09.15 **«Клон».** Т/с (16+)
10.15 «Барышня-крестьянка» (16+)
12.10 «Мастершеф» (12+)
15.20 «Моя свекровь – монстр» (16+)
17.30 «Гонка на миллион» (16+)
20.00 **«Клон».** Т/с (16+)
21.55 «Я стесняюсь своего тела» (16+)
23.55 **«Мыслить как преступник».** Т/с (16+)
01.50 «В теме» (16+)
02.15 «Адская кухня» (16+)
04.20 «Роскошная жизнь домашних животных» (16+)
04.40 «Europa plus чарт» (16+)

Мама

06.00 Время малышей (12+)
10.00 Школа доктора Комаровского (12+)
12.00 Время малышей (12+)
15.00 У папы вкуснее?! (6+)
16.00 Школа доктора Комаровского (12+)
17.00 Время малышей (12+)
21.00 Школа доктора Комаровского (12+)
23.05 У мамы вкуснее?! (12+)
00.00 Время малышей (12+)
02.00 Школа доктора Комаровского (12+)
04.00 Время малышей (12+)

Пятница

07.00 Школа доктора Комаровского (12+)
07.30 Утро Пятницы (16+)
09.30 **«Зачарованные».** Т/с (16+)
12.50 Кондитер 3 (16+)
15.00 На ножах (16+)
19.00 Кондитер 3 Финал (16+)
22.00 **«Две девицы на мели».** Т/с (16+)
23.00 **«Доктор Хаус».** Т/с (16+)
02.25 Пятница News (16+)
03.00 **«Зачарованные».** Т/с (16+)
04.40 Есть один секрет (16+)
05.00 Есть один секрет (16+)
05.20 Орел и решка (16+)

TLC

06.00 Мастер макияжа (12+)
06.25, 06.50, 11.50, 12.15, 17.20, 17.45, 22.00, 22.30 Оденься к свадьбе (12+)
07.15, 16.25 Помогите, мы женимся! (16+)
08.10, 08.35, 18.15, 18.40 Дом у моря за бесценок (12+)
09.05, 09.30, 19.10, 19.35 Охотники за недвижимостью (12+)
10.00 Жить непросто людям маленького роста! (12+)
10.55 Они поменялись едой (16+)
12.45, 20.05 Я вешу 300 кг (16+)
13.40 На приеме у доктора Кристиана (16+)
14.35, 15.30 Мой вес убивает меня (16+)
21.00, 21.30 Два платья для невесты (12+)
23.00 Семья Шантель (16+)

Ностальгия

06.00 «Было Время». Б. Хмельницкий, О. Анофриев, Т. Визбор, Л. Хмельницкая (16+)
07.00 «Вокруг смеха».
08.35, 09.45, 10.55, 14.45, 15.45, 16.55, 18.50, 20.35, 21.45, 22.55, 01.00, 02.45, 03.45, 04.55 Музыкальная Ностальгия (12+)
09.00, 15.00, 21.00, 03.00 «Прошедшее Время» (12+)
10.00, 16.00, 22.00, 04.00 «Рожденные в СССР» (12+)
12.00 «Споемте, друзья!» Галина и Борис Вайханские (12+)
13.00 Спектакль «Всего несколько слов в честь господина де Мольера».
18.00 «Еловая субмарина». «Николай Коперник» и гр. «Ночной проспект» (16+)
19.40 **«Улыбнись соседу».** Х/ф (16+)
00.00 «СевАлогия». Н. Полева, Е. Белкин (18+)
01.40 Спектакль «Золотая рыбка».

ДЕТЯМ

Карусель

06.55, 07.30 «Чик-зарядка» (6+)
07.00 «С добрым утром, малыши!» (6+)
07.40 **«Мончичи».** М/с (6+)
08.30 **«Джинглики».** М/с (6+)
09.15 **«Говорящий Том. Герои».** М/с (6+)
09.20 «Magic English» (6+)
09.45 **«Пластилинки».** М/с (6+)
09.50 **«Непоседа Зу».** М/с (6+)
10.35 **«Малышарики».** М/с (6+)
11.05 **«Суперкрылья. Джетт и его друзья».** М/с (6+)
11.20 **«Робокар Поли и его друзья».** М/с (6+)
12.15 **«Тобот».** М/с (6+)
13.00 **«Три кота».** М/с (6+)
13.55 **«ЛЕГО Сити».** М/с (6+)
14.00 «Навигатор. У нас гости!» (6+)
14.10 **«Смешарики. ПИН-код».** М/с (6+)
15.20 **«Буба».** М/с (6+)
16.10 **«Мир Винкс».** М/с (6+)
16.40 **«Энчантималс. Невероятные волшебные истории».** М/с (6+)
17.15 **«Сказочный патруль».** М/с (6+)
17.55 **«Аркадий Паровозов спешит на помощь!».** М/с (6+)
18.00 **«Лунтик и его друзья».** М/с (6+)
19.00 **«Томас и его друзья. Большой мир! Большие приключения!».** М/с (6+)
19.15 **«Ми-Ми-Мишки».** М/с (6+)
20.20 **«Деревяшки».** М/с (6+)
20.30 «Спокойной ночи, малыши!» (6+)
20.45 **«Щенячий патруль».** М/с (6+)
22.00 **«Губка Боб Квадратные Штаны».** М/с (6+)
22.50 **«LBX – битвы маленьких гигантов».** М/с (12+)
23.35 **«Колобанга. Только для пользователей интернета».** М/с (6+)

Disney

07.05 **«Герои в масках».** М/с (6+)
07.35 **«Пес Пэт».** М/с (6+)
08.15 **«Удивительная Ви».** М/с (6+)
08.50 **«Изысканная Нэнси Клэнси».** М/с (6+)
09.20 **«София Прекрасная».** М/с (6+)
09.55 **«Елена – принцесса Авалора».** М/с (6+)
10.20 **«Гигантозавр».** М/с (6+)
11.00 **«Хранитель Лев».** М/с (6+)
11.25 **«Дружные мопсы».** М/с (6+)
12.00 **«Чип и Дейл спешат на помощь».** М/с (6+)
13.00 **«Рапунцель. Новая история».** М/с (6+)
16.45 **«Утиные истории».** М/с (6+)
17.45 **«Гравити Фолз».** М/с (12+)
18.45 **«Леди Баг и Супер-Кот».** М/с (6+)
19.30 Анимац. фильм **«Астерикс. Земля богов»** (Франция) (12+)
21.30 **«Звездная принцесса и силы зла».** М/с (12+)
22.00 **«Семейка Грин в городе».** М/с (12+)
23.00 «Правила стиля» (6+)
23.25 **«Человек-паук».** М/с (12+)
23.55 **«Мстители: секретные войны».** М/с (12+)

Детский

06.06, 06.19, 13.26, 13.39, 19.55, 20.07 «Колобанга. Только для пользователей интернета» (6+)
06.34, 10.01, 13.52, 17.25 **«Космо».** М/с (6+)
06.58, 10.24, 10.37, 14.16, 14.29, 17.48, 18.01 **«Смурфики».** М/с (6+)
07.28, 07.41, 10.53, 11.06, 14.46, 15.00, 18.18, 18.31 **«Комната 13».** М/с (6+)
08.00 **«Капитан Кракен и его команда».** М/ф (6+)
08.08, 08.10 **«Малыши и Летающие звери».** М/с (6+)
08.13 **«Облачата».** М/с (6+)
08.27 **«Храбрый портняжка».** М/ф (6+)
08.56 **«Приключения Васи Куролесова».** М/ф (6+)
09.21 **«Петушок – Золотой гребешок».** М/ф (6+)
09.31 **«Ну, погоди!»** М/ф (6+)
09.41 **«Мы за солнышком идем».** М/ф (6+)
09.51 **«Кукарача».** М/ф (6+)
11.18, 11.29, 20.23, 20.34, 22.53, 23.05 **«Богатырята».** М/с (6+)
11.42, 12.44, 19.17, 23.16 «Раскраска» (6+)
11.51, 11.58, 12.04, 12.11, 16.55, 17.02, 17.08, 17.15 **«Смешарики».** М/с (6+)
12.17, 18.46, 23.26 «Готовим с папой» (6+)
12.35, 19.05, 23.45 «Готовим с мамой» (6+)
12.55, 13.09, 19.24, 19.38 «Почемучка» (6+)
15.15 **«Пилюля».** М/ф (6+)
15.25 **«Зеленый кузнечик».** М/ф (6+)
15.35 **«Как один мужик двух генералов прокормил».** М/ф (6+)
15.57 **«Машенька».** М/ф (6+)
16.07 **«Медведь – липовая нога».** М/ф (6+)
16.17 **«В порту».** М/ф (6+)
16.33 **«Три мешка хитростей».** М/ф (6+)
16.43 **«Веселая карусель».** М/ф (6+)
20.48 **«Пойга и Лиса».** М/ф (6+)
21.03 **«Про бегемота, который боялся прививок».** М/ф (6+)
21.21 **«Мышонок Пик».** М/ф (6+)
21.38 **«Мойдодыр».** М/ф (6+)
21.55 **«Впервые на арене».** М/ф (6+)
22.05 **«Пингвины».** М/ф (6+)
22.18 **«Приключения точки и запятой».** М/ф (6+)
22.34 **«Как ослик счастье искал».** М/ф (6+)
22.44 **«Волчок».** М/ф (6+)

СПОРТ

Матч ТВ

06.00 **«Вся правда про...».** Д/с (16+)
06.30 **«Украденная победа».** Д/с (16+)
07.00, 08.55, 11.20, 14.20, 18.00, 22.00 Новости (16+)
07.05, 11.25, 18.10, 22.10, 23.00 Все на Матч! Прямой эфир (16+)
09.00, 14.00 «КХЛ. Лето. Live» (16+)
09.20, 15.25, 19.15, 03.25 Футбол (16+)
12.00, 22.30 Профессиональный бокс (16+)
14.25 **«Салах. Король Египта».** Д/ф (16+)
17.40 «Суперкубок Европы. Live» (16+)
23.40 Плавание (16+)
00.55 **«Стритрейсеры».** Х/ф (16+)
03.05 «Отборочный турнир» (16+)
05.25 **«Жестокий спорт».** Д/с (16+)

Матч Арена

06.00, 13.25 Плавание (16+)
07.40, 19.20 Триатлон (16+)
10.20 «Сборная «нейтральных» атлетов» (16+)
10.40 Прыжки в воду (16+)
12.25 Автоспорт (16+)
15.05 «Гран-при с Алексеем Поповым» (16+)
15.35 Авиаспорт (16+)
16.35 ЧМ по водным видам спорта (16+)
18.20 «Тает лед» (16+)
18.50 «Команда мечты» (16+)
22.00 Плавание (16+)
23.40 Прыжки в воду (16+)
01.25 Триатлон (16+)
04.00 Дартс (16+)

Eurosport 1

06.00 Теннис (16+)
07.00 Теннис (16+)
08.00 Триатлон (16+)
09.30 Велоспорт (16+)
10.30 Велоспорт (16+)
12.00 Гольф (16+)
13.00 Легкая атлетика (16+)
14.00 Снукер (16+)
15.00 Велоспорт (16+)
16.05 Теннис (16+)
17.00 Теннис (16+)
17.55 Теннис (16+)
20.00 Теннис (16+)
22.00 Теннис (16+)

Eurosport 2

06.00 Велоспорт (16+)
08.00 Снукер (16+)
09.30 Легкая атлетика (16+)
10.30 Гольф (16+)
11.30 Олимпийские игры (16+)
12.00 Велоспорт (16+)
13.00 Олимпийские игры (16+)
15.00 Легкая атлетика (16+)
16.30 Снукер (16+)
18.30 Велоспорт (16+)
21.30 Олимпийские игры (16+)
23.05 Пляжный волейбол (16+)
23.15 Легкая атлетика (16+)
00.30 Велоспорт (16+)
01.35 Пляжный волейбол (16+)
01.45 Велоспорт (16+)
04.00 Легкая атлетика (16+)
05.00 Снукер (16+)

Дорогие читатели! В скобках указан возраст, с которого данная передача рекомендуется к просмотру.

Первый

05.00 «Доброе утро» (16+)
09.00 Новости (16+)
09.25 «Доброе утро» (16+)
09.55 «Модный приговор» (16+)
10.55 «Жить здорово!» (16+)
12.00 Новости (16+)
12.15 «Время покажет» (16+)
15.00 Новости (16+)
15.15 «Давай поженимся!» (16+)
16.00 «Мужское/Женское» (16+)
17.00 «Время покажет» (16+)
18.00 Вечерние новости (16+)
18.25 «Время покажет» (16+)
18.50 «На самом деле» (16+)
19.50 «Поле чудес» (16+)
21.00 «Время» (16+)
21.30 Международный музыкальный фестиваль «Жара» (12+)
23.55 «Вечерний Ургант» (16+)
00.50 «Пьер Ришар. Белый клоун» (12+)
01.40 **«Бенни и Джун».** Х/ф (12+)
03.35 «Наедине со всеми» (16+)

Россия

05.00 «Утро России» (16+)
09.00 «Вести» (16+)
09.25 «Утро России» (16+)
09.55 «О самом главном» (12+)
11.00 «Вести» (16+)
11.25 «Вести». Местное время (16+)
11.45 «Судьба человека с Борисом Корчевниковым» (12+)
12.50 «60 минут» (12+)
14.00 «Вести» (16+)
14.25 «Вести». Местное время (16+)
14.45 «Кто против?» (12+)
17.00 «Вести». Местное время (16+)
17.25 «Андрей Малахов. Прямой эфир» (16+)
18.50 «60 минут» (12+)
20.00 «Вести» (16+)
20.45 «Вести». Местное время (16+)
21.00 **«Куда уходят дожди».** Х/ф (12+)
01.00 **«Один на всех».** Х/ф (12+)

НТВ

06.00 «Утро. Самое лучшее» (16+)
08.05 **«Мухтар. Новый след».** Т/с (16+)
10.00 «Сегодня» (16+)
10.20 **«Лесник».** Т/с (16+)
13.00 «Сегодня» (16+)
13.25 «Чрезвычайное происшествие» (16+)
14.00 **«Шеф. Новая жизнь».** Т/с (16+)
16.00 «Сегодня» (16+)
16.25 **«Шеф. Новая жизнь».** Т/с (16+)
19.00 «Сегодня» (16+)
19.40 **«Шеф. Новая жизнь».** Т/с (16+)
22.30 **«Конец света».** Х/ф (16+)
00.10 **«Свидетели».** Т/с (16+)
02.00 **«Паутина».** Т/с (16+)
05.20 **«Приключения Шерлока Холмса и доктора Ватсона». «Сокровища Агры».** Х/ф (16+)

СТС Тула

06.00 «Ералаш» (0+)
06.25 **«Да здравствует король Джулиан!».** М/с (0+)
07.10 **«Приключения Вуди и его друзей».** М/с (0+)
08.00 «Уральские пельмени. Смехbook» (16+)
08.25 **«Как стать принцессой».** Х/ф (16+)
10.45 **«Дневники принцессы 2. Как стать королевой».** Х/ф (16+)
13.00 **«Чарли и шоколадная фабрика».** Х/ф (США) (12+)
15.20 **«Белоснежка и охотник».** Х/ф (США) (16+)
17.55 Шоу «Уральских пельменей» (16+)
21.00 **«Притяжение».** Х/ф (12+)
23.40 **«Без границ».** Х/ф (12+)
01.35 **«Мистер Холмс».** Х/ф (16+)
03.15 **«Мамочки».** Т/с (16+)
04.00 **«Дневник доктора Зайцевой».** Т/с (16+)
04.50 **«Крыша мира».** Т/с (16+)
05.35 «Ералаш» (0+)

ТНТ Тула

07.00, 07.30, 08.00, 08.30 «ТНТ. Gold» (16+)
09.00 «Дом 2. Lite» (16+)
10.15 «Дом 2. Остров любви» (16+)
11.30 «Бородина против Бузовой» (16+)
12.30 «Дом 2. Спаси свою любовь» (16+)
13.30, 14.00, 14.30 **«Саша-Таня».** Т/с (16+)
15.00, 15.30, 16.00, 16.30 **«Универ».** Т/с (16+)
17.00, 17.30, 18.00, 18.30, 19.00, 19.30 **«Интерны».** Т/с (16+)
20.00 «Comedy Woman» (16+)
21.00 «Комеди Клаб» (16+)
22.00 «Открытый микрофон 4» (16+)
23.00 «Дом 2. Город любви» (16+)
00.05 «Дом 2. После заката» (16+)
01.05 «Такое кино!» (16+)
01.40 **«Жизнь хуже обычной».** Х/ф (Великобритания, США) (16+)
03.25, 04.15 «Открытый микрофон» (16+)
05.05, 05.30, 06.00, 06.30 «ТНТ Best» (16+)

Тульский

06.00, 12.40, 21.55, 00.00, 01.20 «Тула. Live» (0+)
07.00 Утро в городе (12+)
09.00, 22.00, 23.20, 01.00 «Только новости» (12+)
09.10 «Книга жалоб» (12+)
09.40 «Особое мнение» (12+)
10.10, 13.40, 15.15 Мультмир (6+)
11.00, 14.05 **«Академия».** Т/с (12+)
12.00, 13.00, 14.00, 15.00, 16.00, 17.00, 18.30, 19.30 «Только новости» (0+)
12.10 «ЗОЖ» (12+)
13.05 «Одна история» (12+)
16.05, 17.05 **«Сердце ангела «.** Т/с (12+)
18.00, 22.55 «Изнутри» (6+)
18.45 «Сводка» (12+)
19.00 «Культура» (12+)
20.00, 21.00 **«Криминальная полиция».** Т/с (16+)
22.20 «Лица».
23.45 « Сводка» (12+)

ТВ Центр

06.00 «Настроение» (16+)
08.05, 05.25 «Ералаш» (16+)
08.30 **«Леонид Агутин. От своего я не отказываюсь».** Д/ф (16+)
09.40, 11.55, 15.10 **«Туман рассеивается».** Х/ф (16+)
11.30, 14.30, 22.00 «События» (16+)
14.55 «Город новостей» (16+)
17.45 **«Дорогой мой человек».** Х/ф (16+)
20.00 **«Опасный круиз».** Х/ф (16+)
22.35 «Приют комедиантов» (12+)
00.30 **«Закулисные войны на эстраде».** Д/ф (16+)
01.25 **«Кабачок» эпохи застоя».** Д/ф (16+)
02.20 **«Из-под полы. Тайная империя дефицита».** Д/ф (16+)
03.15 «Петровка, 38» (16+)
03.30 **«Свет в конце тоннеля».** Х/ф (16+)
05.45 «Марш-бросок» (12+)

Рен ТВ

06.00 «Документальный проект» (16+)
07.00 «С бодрым утром!» (16+)
08.30 «Новости» (16+)
09.00 «Документальный проект» (16+)
12.00 «Информационная программа 112» (16+)
12.30 «Новости» (16+)
13.00 «Загадки человечества с Олегом Шишкиным» (16+)
14.00 «Засекреченные списки» (16+)
16.00 «Информационная программа 112» (16+)
16.30 «Новости» (16+)
17.00 «Тайны Чапман» (16+)
18.00 «Самые шокирующие гипотезы» (16+)
19.00 «Информационная программа 112» (16+)
19.30 «Новости» (16+)
20.00 «Новые «Дворяне». Кто дал им право?» (16+)
21.00 «Ядерная бомба: когда «рванет»?» (16+)
23.00 **«Легион».** Х/ф (16+)
01.00 **«Ангелы Чарли».** Х/ф (16+)
02.30 **«Ангелы Чарли 2. Только вперед».** Х/ф (16+)
04.10 «Территория заблуждений с Игорем Прокопенко» (16+)
05.00 «Территория заблуждений с Игорем Прокопенко» (16+)

Домашний

06.30 «6 кадров» (16+)
06.45 «Удачная покупка» (16+)
06.55 «Почему он меня бросил?» (16+)
07.55 «По делам несовершеннолетних» (16+)
08.55 «Давай разведемся!» (16+)
09.55 «Тест на отцовство» (16+)
10.55 **«Реальная мистика».** Д/ф (16+)
12.50 **«Понять. Простить».** Д/ф (16+)
14.30 **«Тест на беременность».** Т/с (16+)
19.00 **«Самозванка».** Х/ф (16+)
23.00 «Про здоровье» (16+)
23.15 **«Улыбнись, когда плачут звезды».** Х/ф (Украина) (16+)
01.10 **«Понять. Простить».** Д/ф (16+)
02.45 **«Реальная мистика».** Д/ф (16+)
04.20 «Тест на отцовство» (16+)
05.05 «По делам несовершеннолетних» (16+)
05.55 «Домашняя кухня» (16+)

Звезда

06.00 «Не факт!» (16+)
06.30 **«Польский след».** Д/ф (12+)
08.00 Новости дня (16+)
08.20 **«Польский след».** Д/ф (12+)
08.55 **«Под прикрытием».** Т/с (16+)
10.00 Дневник АрМИ 2019 г. (16+)
10.20 **«Под прикрытием».** Т/с (16+)
13.00 Новости дня (16+)
13.15 **«Под прикрытием».** Т/с (16+)
14.00 Военные новости (16+)
14.05 **«Под прикрытием».** Т/с (16+)
18.00 Новости дня (16+)
18.35 Дневник АрМИ 2019 г. (16+)
18.55 **«Под прикрытием».** Т/с (16+)
21.50 Новости дня (16+)
22.00 **«Под прикрытием».** Т/с (16+)
00.50 **«Акция».** Х/ф (12+)
02.25 **«Караван смерти».** Х/ф (12+)
03.40 **«Особо опасные...».** Х/ф (16+)
05.05 **«Письмо».** Х/ф (16+)
05.25 **«Хроника Победы».** Д/с (12+)
05.50 **«Алые паруса».** Х/ф (16+)

ТВ-3

06.00 М/ф (6+)
09.20 **«Слепая».** Т/с (16+)
09.55 **«Слепая».** Т/с (16+)
10.30 **«Слепая».** Т/с (16+)
11.00 **«Гадалка».** Т/с (16+))
12.00 «Не ври мне. Дочь отдалилась» (12+)
13.00 «Не ври мне. Долгое отсутствие» (12+)
14.00 «Не ври мне. Мать снимается в порно» (12+)
15.00 «Мистические истории» (16+)
16.00 **«Гадалка».** Т/с (16+)
17.00 «Знаки судьбы. Папина мечта» (16+)
17.30 **«Слепая».** Т/с (16+)
18.00 **«Слепая».** Т/с (16+)
18.30 **«Слепая».** Т/с (16+)
19.00 **«Слепая».** Т/с (16+)
19.30 **«Полтергейст».** Х/ф (16+)
21.30 **«Шкатулка проклятия».** Х/ф (16+)
23.15 **«Визит».** Х/ф (16+)
01.00 **«Проклятие деревни Мидвич».** Х/ф (16+)
03.00 «Места силы. Горный Алтай» (12+)
03.45 «Места силы. Татарстан» (12+)
04.30 «Места силы. Башкортостан» (12+)
05.15 «Места силы. Казахстан» (12+)

Культура

06.30 «Пешком...». Москва усадебная (16+)
07.00, 13.35 **«Тайные агенты Елизаветы I».** Д/ф (16+)
08.00 **«Все началось в Харбине».** Т/с (16+)
08.45 Легенды мирового кино (16+)
09.15 **«МУР. 1943».** Т/с (16+)
10.00, 15.00, 19.30, 23.10 Новости культуры (16+)
10.15 Оперные театры мира с Еленой Образцовой (16+)
11.10 **«Сита и Рама».** Т/с (16+)
12.45 «Полиглот» (16+)
14.30 «Монолог в 4-х частях. Николай Губенко» (16+)
15.10 Спектакль «Любовные письма» (16+)
16.55 **«Мальта».** Д/ф (16+)
17.30 Искатели (16+)
18.15 Мастер-классы III Международной музыкальной академии Ю. Башмета на Зимнем международном фестивале искусств в Сочи (16+)
19.00 «Смехоностальгия» (16+)
19.45 Больше, чем любовь (16+)
20.25 **«Сказки... Сказки... Сказки старого Арбата».** Х/ф (16+)
22.15 Линия жизни (16+)
23.30 **«Квартира».** Х/ф (США) (16+)

TV-1000

06.10 **«Невероятное путешествие мистера Спивета».** Х/ф (Франция, Австралия, Канада)
08.30 **«Призрак оперы».** Х/ф (США, Великобритания) (12+)
11.10 **«Легенда Зорро».** Х/ф (США) (16+)
13.40 **«Анна Каренина».** Х/ф (Великобритания) (16+)
16.05 **«Сфера».** Х/ф (США) (16+)
18.05 **«Невероятное путешествие мистера Спивета».** Х/ф (Франция, Австралия, Канада)
20.05 **«Голос монстра».** Х/ф (Испания, Великобритания, США) (16+)
22.10 **«Обещание».** Х/ф (Испания, США) (16+)
00.40 **«Малавита».** Х/ф (США, Франция) (16+)
02.40 **«Свадьба лучшего друга».** Х/ф (США) (12+)
04.25 **«Области тьмы».** Х/ф (США) (16+)

TV-1000 action

07.25 **«Рэмбо 4».** Х/ф (США, Германия) (18+)
09.30 **«Ворон».** Х/ф (США) (16+)
11.20 **«Кикбоксер возвращается».** Х/ф (США) (18+)
13.25 **«Черная дыра».** Х/ф (США, Австралия) (16+)
15.30 **«Проклятие 2».** Х/ф (США) (16+)
17.20 **«Уцелевшая».** Х/ф (США, Великобритания) (16+)
19.10 **«Телохранитель».** Х/ф (США) (18+)
21.05 **«Убить Билла».** Х/ф (США) (16+)
23.10 **«Гудзонский ястреб».** Х/ф (США) (16+)
01.05 **«Агент Джонни Инглиш. Перезагрузка».** Х/ф (США, Франция, Великобритания) (12+)
02.55 **«Падение Олимпа».** Х/ф (США) (16+)
05.10 **«Женщина в черном».** Х/ф (Великобритания, Канада, Швеция) (16+)

TV-1000 русское кино

06.20 **«Тесты для настоящих мужчин».** Х/ф (16+)
07.55 **«Ярослав. Тысячу лет назад».** Х/ф (16+)
10.00 **«Тэли и Толи».** Х/ф (Россия, Канада) (12+)
11.35 **«Защитники».** Х/ф (12+)
13.15 **«Спешите любить».** Х/ф (12+)
14.55 **«Президент и его внучка».** Х/ф (16+)
16.45 **«Частное пионерское».** Х/ф (16+)
18.40 **«8 первых свиданий».** Х/ф (16+)
20.20 **«Любовь в большом городе 2».** Х/ф (16+)
22.05 **«Темный мир».** Х/ф (16+)
00.00 **«Duxless 2».** Х/ф (16+)
02.10 **«9 рота».** Х/ф (Россия, Украина) (16+)
04.40 **«Спешите любить».** Х/ф (12+)

Дом кино

06.30 **«Убойная сила».** Т/с (16+)
10.35 **«Ищите женщину».** Х/ф (12+)
13.20 **«Сваты».** Т/с (16+)
19.00 **«Любовь и голуби».** Х/ф (12+)
20.55 **«О бедном гусаре замолвите слово».** Х/ф (16+)
00.10 **«Алые паруса».** Х/ф (16+)
01.45 **«Чучело».** Х/ф (12+)
03.55 **«Прощай, шпана замоскворецкая...».** Х/ф (16+)
05.35 **«Жизнь и удивительные приключения Робинзона Крузо».** Х/ф (16+)

Русский роман

07.15 **«Соседи по разводу».** Х/ф (12+)
09.00 **«Будущее совершенное».** Х/ф (12+)
10.45 **«Прошу поверить мне на слово».** Х/ф (16+)
14.35 **«Неидеальная женщина».** Х/ф (16+)
16.20 **«Судьба Марии».** Х/ф (12+)
18.00 «Сегодня» (12+)
21.30 **«Сжигая мосты».** Х/ф (12+)
00.55 **«Интриганки».** Х/ф (12+)
02.30 **«Осколки хрустальной туфельки».** Х/ф (12+)
04.05 **«Соседи по разводу».** Х/ф (12+)
05.35 **«Будущее совершенное».** Х/ф (12+)

Русский иллюзион

05.10 **«Бубен, барабан».** Х/ф (16+)
06.45 **«Перегон».** Х/ф (16+)
09.15 **«Не свадебное путешествие».** Х/ф (12+)
10.50 **«Овечка Долли была злая и рано умерла».** Х/ф (16+)
12.55 **«Ворошиловский стрелок».** Х/ф (16+)
14.35 **«Тарас Бульба».** Х/ф (Россия, Украина, Польша) (12+)
17.20 **«Назад в СССР».** Х/ф (16+)
20.50 **«Жена Сталина».** Х/ф (16+)
00.00 **«Тиски».** Х/ф (16+)
02.10 **«Небесный суд».** Х/ф (12+)
03.45 **«Перегон».** Х/ф (16+)

Телепрограмма предоставлена ЗАО «Сервис ТВ» и телеканалами. В программе возможны изменения по не зависящим от редакции причинам.

Спас

06.00, 17.00, 00.15 Завет (16+)
07.00, 11.30 В поисках Бога (16+)
07.30 Пилигрим (16+)
08.00 **«Винни-Пух».** М/ф (6+)
08.10 **«Винни-Пух и день забот».** М/ф (6+)
08.35 **«Винни-Пух идет в гости».** М/ф (6+)
08.50 **«Золушка».** М/ф (6+)
09.10 **«Лягушка-путешественница».** М/ф (6+)
09.30, 10.00, 14.30 Монастырская кухня (16+)
10.30 **«Праведные старцы».** Д/ф (16+)
12.00 «Парсуна» (16+)
13.00, 18.00 Прямая линия. Ответ священника (16+)
15.00 **«Старицкий монастырь».** Д/ф (16+)
15.40, 20.15 **«В поисках капитана Гранта».** Х/ф (16+)
19.30 **«С нами Бог».** Д/ф (16+)
21.30 Следы империи (16+)
23.00 Концерт «Наши любимые песни» (16+)
00.00 День Патриарха (16+)
01.15 И будут двое (16+)

Пятый канал

06.20, 07.10, 08.05 **«Брат за брата 3».** Т/с (16+)
09.00 «Известия» (16+)
09.25, 10.20, 11.10, 12.05 **«Одессит».** Т/с (16+)
13.00 «Известия» (16+)
13.25 **«Шаман».** Т/с (16+)
14.20 **«Шаман».** Т/с (16+)
15.15 **«Шаман».** Т/с (16+)
16.10 **«Шаман».** Т/с (16+)
17.05 **«Шаман».** Т/с (16+)
18.05 **«Шаман».** Т/с (16+)
19.05 **«След».** Т/с (16+)
19.55 **«След».** Т/с (16+)
20.45 **«След».** Т/с (16+)
21.30 **«След».** Т/с (16+)
22.20 **«След».** Т/с (16+)
23.00 **«След».** Т/с (16+)
23.45 «Светская хроника» (16+)
00.45 **«След».** Т/с (16+)

Общественное телевидение России

06.20 «Большая наука» (12+)
06.50 **«Приключения Болека и Лелека. Прогульщик».** М/ф (6+)
07.00 «Домашние животные с Григорием Маневым» (12+)
07.25 «Вспомнить все» (12+)
07.50, 17.10 **«Прототипы. Майор Вихрь».** Д/ф (12+)
08.40 **«Рекс-рационализатор».** М/ф (6+)
08.50 **«Рекс-жертва стихии».** М/ф (6+)
09.00 **«Рекс-художник».** М/ф (6+)
09.10 **«Рекс и НЛО».** М/ф (6+)
09.15, 22.05 **«Агент особого назначения 3».** Т/с (12+)
10.50 **«Моменты судьбы. Вернадский».** Д/ф (6+)
11.05 «За дело!» (12+)
12.00, 13.00, 15.00 Новости (16+)
12.05 «Большая страна» (12+)
12.30 «Гамбургский счет» (12+)
13.10, 18.00 «Отражение» (16+)
15.10, 21.35 **«Загадочная планета».** Д/ф (12+)
15.40 **«Футболист».** Х/ф (12+)
21.05 «Моя история» (12+)
23.45 **«Послушаем вместе. Рахманинов».** Д/ф (12+)
00.25 «Отражение» (12+)

Че

06.00 **«Солдаты 8».** Т/с (16+)
06.50 «Дорожные войны» (16+)
12.00 +100500 (16+)
13.00 «Идеальный ужин» (16+)
14.00 **«Опер по вызову».** Т/с (16+)
18.00 Улетное видео (16+)
19.00 **«Данди по прозвищу Крокодил».** Х/ф (США, Австралия) (16+)
21.00 **«Крокодил Данди 2».** Х/ф (США, Австралия) (16+)
23.15 **«Шесть дней, семь ночей».** Х/ф (16+)
01.20 **«Пик Данте».** Х/ф (16+)

ПОЗНАВАТЕЛЬНЫЕ

Discovery

06.00, 09.10, 09.35, 13.45, 14.10, 19.15, 19.40 Как это сделано? (12+)
06.25, 16.30, 23.50 Голые и напуганные XL (16+)
07.20, 14.40, 20.10 Махинаторы (12+)
08.15, 15.35, 02.35 Быстрые и громкие (12+)
10.05, 10.30, 21.05, 21.30 Склады (12+)
11.00 Голые и напуганные (16+)
11.55 Автобан А2 (16+)
12.50, 01.40 Золотой путь Паркера Шнабеля (16+)
17.25, 05.10 Железная дорога Аляски (12+)
18.20, 03.30 Охотники за старьем (12+)
22.00 Операция «Спасение дома» (16+)
22.55, 04.20 Выжить вместе (16+)
00.45 Экстремальные фургоны (12+)

National Geographic

06.00 Зона строительства (16+)
06.25 Внутри невероятной механики (16+)
07.10, 12.40, 13.30, 19.45 Панорама 360° (16+)
07.55, 08.45 Короли рыбалки (16+)
09.30 Расследование авиакатастроф (16+)
10.15 Шоссе через ад (16+)
11.05, 11.50, 16.35, 17.25 Враждебная планета (16+)
14.15 Сканируя время (16+)
15.00, 21.15, 02.45 Расследования авиакатастроф (16+)
15.50 Международный аэропорт Дубай (16+)
18.15 Истории о Боге (16+)
19.00, 22.05, 00.25, 03.30 Суперсооружения (16+)
20.30, 04.20 Авто-SOS (16+)
22.50 Секунды до катастрофы (16+)
23.35 Злоключения за границей (16+)
01.10 Паранормальное (16+)
01.55 Граница (16+)
05.10 Сделай или умри (16+)
05.35 Научные глупости (16+)

Animal planet

06.00, 01.55 Введение в котоводство (12+)
06.55, 14.15 Дома для животных (12+)
07.50, 13.20, 04.40 Доктор Ди (16+)
08.45, 16.05 Неизведанный Индокитай (12+)
09.40, 10.35, 11.30 Неизведанные острова (12+)
12.25 Будни ветеринара (16+)
15.10 Доктор Джефф (16+)
17.00, 18.00, 19.00 Заповедная Аляска (12+)
20.00, 00.00 Правосудие Техаса (12+)
21.00, 01.00 Дикие нравы Норт Вудса (16+)
22.00, 02.50 На свободу с питбулем (16+)
23.00, 03.45 Экспедиция Мунго (16+)
05.35 Ветеринар на марше (16+)

История

06.00, 23.55 Трагедия силача (16+)
06.55, 15.50, 00.50 Тайны истории (16+)
07.45 Актерская рулетка (16+)
08.40 Месопотамия, забытая цивилизация (16+)
09.40 Египет (16+)
11.25, 20.25 СССР (16+)
12.20, 21.15 8 дней, которые потрясли Рим (16+)
13.10 Иду на таран (16+)
14.00, 23.00 Гнев планеты Земля (16+)
14.55 Мужской разговор (16+)
16.45 Тайна гибели «Пахтакора» (16+)
17.35 Город беглых рабов (16+)
18.30 История нравов (16+)
19.25 Загадки Черного моря (16+)
22.05 Иннокентий Смоктуновский (16+)

Мир

06.00 **«Закон и порядок».** Т/с (16+)
06.55, 10.10 «Кодекс чести» (16+)
10.00, 13.00, 16.00, 19.00 Новости (16+)
13.15 «Зал суда» (16+)
14.10 «Дела семейные» (16+)
16.15 «Такому мама не научит» (12+)
16.45 **«Возвращение Мухтара 2».** Т/с (16+)
19.20 «Всемирные игры разума» (16+)
19.55 **«Игрушка».** Х/ф (12+)
21.50 **«Высокий блондин в черном ботинке».** Х/ф (12+)
23.50 Фестиваль Авторадио (12+)
02.55 «Наше кино. История большой любви» (12+)
03.20 **«Семеро смелых».** Х/ф (12+)
04.50 М/ф (6+)

Россия 24

06.00, 06.15, 06.30, 06.40, 07.00, 07.15, 07.30, 07.40, 08.00, 08.45, 09.00, 09.45, 10.00, 10.45, 11.00, 12.00, 13.00, 14.00, 15.00, 16.00, 17.00, 17.30, 19.00, 20.00, 21.00, 21.30, 22.00, 00.00 Вести (16+)
06.05, 06.35, 07.05, 07.35, 07.45, 08.20, 09.20, 10.25, 11.25, 15.30, 19.30, 20.30, 21.20, 00.50 Экономика (16+)
06.20, 07.20, 08.35, 09.35 Спорт (12+)
06.45, 10.50, 12.50 Мобильный репортер (12+)
06.50, 07.50, 08.50, 11.50 Погода 24 (12+)
11.40, 14.40 Гость (12+)
12.35, 15.40, 16.40, 19.40, 22.45 Репортаж (12+)
13.40 Машиностроение (12+)
18.00 Факты (12+)
23.00 Международное обозрение (12+)

РАЗВЛЕКАТЕЛЬНЫЕ

Ю

05.25 «Топ-модель по-американски» (16+)
07.35 «В теме» (16+)
08.00 **«Тропиканка».** Т/с (12+)
09.00 **«Клон».** Т/с (16+)
10.00 «Барышня-крестьянка» (16+)
12.00 «Мастершеф» (12+)
15.20 «Моя свекровь – монстр» (16+)
17.30 «Гонка на миллион» (16+)
19.35 **«Клон».** Т/с (16+)
21.30 «Я стесняюсь своего тела» (16+)
23.30 **«Мыслить как преступник».** Т/с (16+)
01.20 «В теме» (16+)
01.50 «Адская кухня» (16+)
04.40 «Роскошная жизнь домашних животных» (16+)

Мама

06.00 Время малышей (12+)
10.00 Школа доктора Комаровского (12+)
12.00 Время малышей (12+)
15.00 У мамы вкуснее?! (12+)
16.00 Школа доктора Комаровского (12+)
17.00 Время малышей (12+)
21.00 Школа доктора Комаровского (12+)
23.10 У папы вкуснее?! (6+)
00.00 Время малышей (12+)
02.00 Школа доктора Комаровского (12+)
04.00 Время малышей (12+)

Пятница

07.00 Школа доктора Комаровского (12+)
07.30 Утро Пятницы (16+)
09.30 **«Зачарованные».** Т/с (16+)
13.30 Орел и решка (16+)
20.30 **«Шпион».** Х/ф (16+)
23.00 **«Телохранитель киллера».** Х/ф (16+)
01.30 Пятница News (16+)
02.00 Agentshow (16+)
02.40, 05.20 **«Зачарованные».** Т/с (16+)
04.20 Есть один секрет (16+)
04.50 Большие чувства (16+)
05.00 Есть один секрет (16+)

TLC

06.00 Мастер макияжа (12+)
06.25, 06.50, 11.50, 12.15, 15.30, 15.55, 17.20, 17.45 Оденься к свадьбе (12+)
07.15, 16.25 Помогите, мы женимся! (16+)
08.10, 08.35, 18.15, 18.40 Дом у моря за бесценок (12+)
09.05, 09.30, 19.10, 19.35 Охотники за недвижимостью (12+)
10.00, 10.55 Мой вес убивает меня (16+)
12.45, 20.05 Я вешу 300 кг (16+)
13.40 На приеме у доктора Кристиана (16+)
14.35, 15.00 Два платья для невесты (12+)
21.00 Они поменялись едой (16+)
22.00 Лишняя кожа (16+)
23.00 Родители-подростки (16+)

Ностальгия

06.00 «Споемте, друзья!» Галина и Борис Вайханские (12+)
07.00 Спектакль «Всего несколько слов в честь господина де Мольера».
08.45, 09.45, 10.55, 12.50, 14.35, 15.45, 16.55, 18.40, 19.45, 21.45, 23.00, 02.35, 03.45, 04.55 Музыкальная Ностальгия (12+)
09.00, 15.00, 21.00, 03.00 «Прошедшее Время» (12+)
10.00, 16.00, 22.00, 04.00 «Рожденные в СССР» (12+)
12.00 «Еловая субмарина». «Николай Коперник» и гр. «Ночной проспект» (16+)
13.40 **«Улыбнись соседу».** Х/ф (16+)
18.00 «До и после...» В. Суходрев (12+)
18.50 «Театральные встречи». «Непридуманные истории. Забавный случай» (12+)
20.05 Киноконцерт.
00.00 «Было Время». Б. Хмельницкий, О. Анофриев, Т. Визбор, Л. Хмельницкая (16+)
01.00 «Вокруг смеха».

ДЕТЯМ

Карусель

06.55, 07.30 «Чик-зарядка» (6+)
07.00 «С добрым утром, малыши!» (6+)
07.40 **«Мончичи».** М/с (6+)
08.30 **«Джинглики».** М/с (6+)
09.15 **«Говорящий Том. Герои».** М/с (6+)
09.20 «Magic English» (6+)
09.45 **«Пластилинки».** М/с (6+)
09.50 **«Непоседа Зу».** М/с (6+)
10.35 **«Малышарики».** М/с (6+)
11.05 **«Суперкрылья. Джетт и его друзья».** М/с (6+)
11.20 **«Робокар Поли и его друзья».** М/с (6+)
12.15 **«Тобот».** М/с (6+)
13.00 **«Три кота».** М/с (6+)
13.55 **«ЛЕГО Сити».** М/с (6+)
14.00 «Навигатор. У нас гости!» (6+)
14.10 **«Смешарики. ПИН-код».** М/с (6+)
15.20 **«Буба».** М/с (6+)
16.10 **«Мир Винкс».** М/с (6+)
16.40 **«Энчантималс. Невероятные волшебные истории».** М/с (6+)
17.15 **«Сказочный патруль».** М/с (6+)
17.55 **«Аркадий Паровозов спешит на помощь!».** М/с (6+)
18.00 **«Лунтик и его друзья».** М/с (6+)
19.00 **«Томас и его друзья. Большой мир! Большие приключения!».** М/с (6+)
19.15 **«Ми-Ми-Мишки».** М/с (6+)
20.20 **«Деревяшки».** М/с (6+)
20.30 «Спокойной ночи, малыши!» (6+)
20.45 **«Поезд динозавров».** М/с (6+)
22.30 **«Черепашки-ниндзя».** М/с (6+)
22.50 **«Дикие скричеры!».** М/с (6+)
23.15 **«Детектив Миретта».** М/с (6+)

Disney

07.05 **«Герои в масках».** М/с (6+)
07.35, 12.00 **«Пес Пэт».** М/с (6+)
08.15 **«Удивительная Ви».** М/с (6+)
08.50 **«Изысканная Нэнси Клэнси».** М/с (6+)
09.20 **«София Прекрасная».** М/с (6+)
09.55 **«Елена – принцесса Авалора».** М/с (6+)
10.20 **«Гигантозавр».** М/с (6+)
11.00 **«Хранитель Лев».** М/с (6+)
11.25 **«Дружные мопсы».** М/с (6+)
12.15 Анимац. фильм **«Похождения императора 2. Приключения Кронка»** (США) (6+)
13.50 **«Гравити Фолз».** М/с (12+)
16.15 Анимац. фильм **«Астерикс и викинги»** (Франция) (6+)
17.50 Анимац. фильм **«Астерикс. Земля богов»** (Франция) (12+)
19.30 Анимац. фильм **«Корпорация монстров»** (США) (6+)
21.30 **«Звездные войны. Эпизод 1. Скрытая угроза».** Х/ф (12+)

Детский

06.06, 06.19, 13.26, 13.39, 19.55, 20.07 «Колобанга. Только для пользователей интернета» (6+)
06.34, 10.00, 13.52, 17.25 **«Космо».** М/с (6+)
06.58, 07.11, 10.25, 14.16, 14.29, 17.52 **«Смурфики».** М/с (6+)
07.28, 07.40, 10.53, 11.06, 14.46, 14.59, 18.18, 18.31 **«Комната 13».** М/с (6+)
08.00 **«Капитан Кракен и его команда».** М/ф (6+)
08.08, 08.10 **«Малыши и Летающие звери».** М/с (6+)
08.13 **«Облачата».** М/с (6+)
08.27 **«Бременские музыканты».** М/ф (6+)
08.48 **«По следам бременских музыкантов».** М/ф (6+)
09.07 **«Кани и Симба».** М/ф (6+)
09.15 **«Два трамвая».** М/ф (6+)
09.25 **«Три медведя».** М/ф (6+)
09.35 **«Дождливая история».** М/ф (6+)
09.46 **«Свирепый Бамбр».** М/ф (6+)
11.18, 11.29, 20.23, 20.34, 22.53, 23.05 **«Богатырята».** М/с (6+)
11.42, 12.48, 19.17, 23.16 «Раскраска» (6+)
11.51, 11.58, 12.04, 12.11, 16.55, 17.02, 17.08, 17.15 **«Смешарики».** М/с (6+)
12.18, 18.47, 23.26 «Готовим с папой» (6+)
12.36, 19.06, 23.45 «Готовим с мамой» (6+)
12.55, 13.09, 19.24, 19.38 «Почемучка» (6+)
15.15 **«Храбрый портняжка».** М/ф (6+)
15.44 **«Приключения Васи Куролесова».** М/ф (6+)
16.09 **«Петушок – Золотой гребешок».** М/ф (6+)
16.19, 16.41 **«Ну, погоди!»** М/ф (6+)
16.30 **«Мы за солнышком идем».** М/ф (6+)
20.48 **«Пилюля».** М/ф (6+)
20.58 **«Зеленый кузнечик».** М/ф (6+)
21.08 **«Как один мужик двух генералов прокормил».** М/ф (6+)
21.30 **«Машенька».** М/ф (6+)
21.40 **«Медведь – липовая нога».** М/ф (6+)
21.50 **«В порту».** М/ф (6+)
22.06 **«Три мешка хитростей».** М/ф (6+)
22.17 **«Кто поедет на выставку?»** М/ф (6+)
22.33 **«Зимовье зверей».** М/ф (6+)
22.43 **«Старая лестница».** М/ф (6+)

СПОРТ

Матч ТВ

06.00 **«Вся правда про...».** Д/с (16+)
06.30 **«Украденная победа».** Д/с (16+)
07.00, 08.55, 11.20, 13.45, 15.30, 19.30, 21.20 Новости (16+)
07.05, 11.25, 15.35, 19.35, 23.55 Все на Матч! Прямой эфир (16+)
09.00 «КХЛ. Лето. Live» (16+)
09.20, 21.55 Футбол (16+)
11.55 Профессиональный бокс (16+)
13.55 Плавание (16+)
16.30, 03.00 Смешанные единоборства (16+)
20.00 Все на футбол! Афиша (16+)
21.00 «Суперкубок Европы. Live» (16+)
21.25 Все на футбол! (16+)
00.30 **«Кровью и потом. Анаболики».** Х/ф (США) (16+)
04.05 **«Борг/Макинрой».** Х/ф (Швеция, Дания) (16+)

Матч Арена

06.00 Плавание (16+)
07.40 Триатлон (16+)
10.20 «Тает лед» (16+)
10.50 Прыжки в воду (16+)
12.35 Мотоспорт (16+)
13.35 «Сборная «нейтральных» атлетов» (16+)
13.55 Плавание (16+)
15.40 «Команда мечты» (16+)
16.10 ЧМ по водным видам спорта (16+)
18.00, 23.30 Стендовая стрельба (16+)
19.15 Триатлон (16+)
21.55 Плавание (16+)
00.45 Прыжки в воду (16+)
02.55 Автоспорт (16+)

Eurosport 1

06.30 Легкая атлетика (16+)
08.00 Снукер (16+)
09.30 Велоспорт (16+)
10.30 Велоспорт (16+)
11.30 Велоспорт (16+)
12.25 Пляжный волейбол (16+)
12.35 Снукер (16+)
13.30 Легкая атлетика (16+)
14.50 Пляжный волейбол (16+)
15.00 Велоспорт (16+)
16.00 Велоспорт (16+)
18.00 Теннис (16+)
19.55 Теннис (16+)

Eurosport 2

06.30 Велоспорт (16+)
07.30 Велоспорт (16+)
08.30 Велоспорт (16+)
09.30 Легкая атлетика (16+)
11.00 Снукер (16+)
12.30 Велоспорт (16+)
13.00 Велоспорт (16+)
14.55 Пляжный волейбол (16+)
15.05 Легкая атлетика (16+)
16.30 Снукер (16+)
18.25 Пляжный волейбол (16+)
18.35 Легкая атлетика (16+)
20.00 Олимпийские игры (16+)
21.30 Снукер (16+)
23.05 Легкая атлетика (16+)
00.30 Велоспорт (16+)
04.00 Снукер (16+)
05.30 Легкая атлетика (16+)

Дорогие читатели! В скобках указан возраст, с которого данная передача рекомендуется к просмотру.

Первый

05.10 **«Научи меня жить».** Т/с (16+)
06.00 Новости (16+)
06.10 **«Научи меня жить».** Т/с (16+)
07.15 **«Родная кровь».** Х/ф (12+)
09.00 «Играй, гармонь любимая!» (12+)
09.45 «Слово пастыря» (16+)
10.00 Новости (16+)
10.15 «Людмила Гурченко. Карнавальная жизнь» (12+)
12.00 Новости (16+)
12.15 **«Карнавальная ночь».** Х/ф (16+)
13.40 «Людмила Гурченко. Карнавальная жизнь» (12+)
18.00 «Кто хочет стать миллионером?» (12+)
19.30 «Сегодня вечером» (16+)
21.00 «Время» (16+)
21.20 «Сегодня вечером» (16+)
23.00 **«Большая игра».** Х/ф (16+)
01.35 **«Синий бархат».** Х/ф (16+)
03.50 «Про любовь» (16+)
04.40 «Наедине со всеми» (16+)

Россия

05.00 «Утро России». Суббота» (16+)
08.15 «По секрету всему свету» (16+)
08.40 Местное время. Суббота (12+)
09.20 «Пятеро на одного» (16+)
10.10 «Сто к одному» (16+)
11.00 «Вести» (16+)
11.20 «Вести». Местное время (16+)
11.40 «Смеяться разрешается» (16+)
14.00 **«Цветы дождя».** Т/с (12+)
20.00 «Вести» (16+)
21.00 **«Серебряный отблеск счастья».** Х/ф (12+)
01.00 **«Снова один на всех».** Х/ф (12+) Продолжение полюбившейся зрителям истории представит новые повороты в жизни подполковника в отставке Евгения Геннадьевича Александрова, его возлюбленной Жени Стрельцовой и ее маленькой дочурки Маруси.

НТВ

08.00 «Сегодня» (16+)
08.20 «Готовим с Алексеем Зиминым» (16+)
08.50 «Кто в доме хозяин?» (12+)
09.25 «Едим дома» (16+)
10.00 «Сегодня» (16+)
10.20 «Главная дорога» (16+)
11.00 «Еда живая и мертвая» (12+)
12.00 «Квартирный вопрос» (16+)
13.15 «Поедем, поедим!» (16+)
14.00 «Своя игра» (16+)
16.00 «Сегодня» (16+)
16.20 «Следствие вели...» (16+)
19.00 «Сегодня» (16+)
19.25 **«Пес».** Т/с (16+)
00.50 «Квартирник НТВ у Маргулиса». Группа «Ногу свело» (16+)
01.35 «Фоменко Фейк» (16+)
01.55 **«Паутина».** Т/с (16+)
05.10 **«Приключения Шерлока Холмса и доктора Ватсона». «Двадцатый век начинается».** Х/ф (16+)

СТС Тула

06.00 «Ералаш» (0+)
06.50 **«Приключения Кота в сапогах».** М/с (0+)
07.15 **«Спирит. Дух свободы».** М/с (0+)
07.40 **«Три кота».** М/с (0+)
08.05 **«Том и Джерри».** М/с (0+)
08.30 Шоу «Уральских пельменей» (16+)
09.30 «Просто кухня» (12+)
10.30 «Рогов. Студия 24» (16+)
11.30 **«Всегда говори «да».** Х/ф (16+)
13.40 **«Клик. С пультом по жизни».** Х/ф (12+)
15.55 Анимац. фильм **«Пингвины Мадагаскара»** (США) (16+)
17.30 Анимац. фильм **«Мадагаскар»** (США) (16+)
19.15 Анимац. фильм **«Мадагаскар 2»** (США) (16+)
21.00 **«Исход. Цари и боги».** Х/ф (12+)
00.00 **«Александр».** Х/ф (16+)
03.10 **«Пришельцы в Америке».** Х/ф (16+)
04.30 **«Крыша мира».** Т/с (16+)
05.15 «Ералаш» (0+)

ТНТ Тула

07.00, 07.30 «ТНТ. Gold» (16+)
08.00 «ТНТ Music» (16+)
08.30 «ТНТ. Gold» (16+)
09.00 «Дом 2. Lite» (16+)
10.00 «Дом 2. Остров любви» (16+)
11.00, 12.00, 13.00 «Где логика?» (16+)
14.00, 15.00, 16.00, 17.00 «Комеди Клаб» (16+)
18.00 **«Шаг вперед 3D».** Х/ф (США) (16+)
20.00 **«Шаг вперед 4».** Х/ф (США) (12+)
22.00 «Танцы. Дайджест» (16+)
23.00 «Дом 2. Город любви» (16+)
00.05 «Дом 2. После заката» (16+)
01.05 «ТНТ Music» (16+)
01.35 **«Конец света 2013. Апокалипсис по-голливудски».** Х/ф (США) (18+)
03.25, 04.15 «Открытый микрофон» (16+)
05.10, 05.35, 06.00, 06.30 «ТНТ Best» (16+)

Тульский

06.00, 00.15 «Тула. Live» (0+)
07.00, 10.30 Мультмир (6+)
09.00 «Включай» (0+)
09.30 «ЗОЖ» (12+)
10.00 «Культура» (12+)
15.00 **«Талли».** Х/ф (16+) Что подарить многодетной матери на рождение третьего ребенка? Тонну памперсов, беруши или блок релаксантов? А что если подарить ей... няньку? Состоятельный брат убеждает уже замучившуюся с двумя детьми сестру взять ночную няньку для младенца и даже берет на себя все расходы. Та сначала упирается, но после нескольких бессонных ночей все-таки соглашается. Няню зовут Талли, и она кажется идеальной помощницей. Слишком идеальной.
16.30 **«Формула любви».** Х/ф (16+)
18.00 **«Стартап».** Х/ф (12+)
19.30, 23.35 «Только новости. Итоги» (12+)
20.00 **«Разрушение».** Х/ф (16+)
21.30 **«Трамбо».** Х/ф (16+)
00.05 «Сводка» (12+)

ТВ Центр

06.10 **«Тревожный вылет».** Х/ф (16+)
07.55 «Православная энциклопедия» (16+)
08.25 **«Будьте моим мужем...».** Х/ф (16+)
10.10 **«Вия Артмане. Гениальная притворщица».** Д/ф (16+)
11.00, 11.45 **«Неуловимые мстители».** Х/ф (16+)
11.30, 22.00 «События» (16+)
12.50 **«Новые приключения неуловимых».** Х/ф (16+)
14.25 **«Как извести любовницу за семь дней».** Х/ф (16+)
18.10 **«Арена для убийства».** Х/ф (16+)
22.15 «Приговор. Березовский против Абрамовича» (16+)
23.05 «Дикие деньги. Отари Квантришвили» (16+)
23.55 «Прощание. Евгений Примаков» (16+)
00.50 «90-е. Лебединая песня» (16+)
01.35 «Вооруженные ценности» (16+)
02.05 **«Охранник для дочери».** Х/ф (16+)
04.20 **«Леонид Агутин. От своего я не отказываюсь».** Д/ф (16+)
05.20 «10 самых... Трудовое прошлое звезд» (16+)

Рен ТВ

07.15 **«Тень».** Х/ф (16+)
09.15 «Минтранс» (16+)
10.15 «Самая полезная программа» (16+)
11.15 «Военная тайна с Игорем Прокопенко» (16+)
15.20 «Территория заблуждений с Игорем Прокопенко» (16+)
17.20 «Неизвестная история» (16+)
18.20 «Засекреченные списки. Такое суровое лето: 7 шокирующих отпусков» (16+)
20.30 **«Форрест Гамп».** Х/ф (16+)
23.10 **«Побег из Шоушенка».** Х/ф (16+) Бухгалтер Энди Дюфрейн обвинен в убийстве собственной жены и ее любовника. Оказавшись в тюрьме под названием Шоушенк, он сталкивается с жестокостью и беззаконием, царящими по обе стороны решетки. Каждый, кто попадает в эти стены, становится их рабом до конца жизни.
01.50 **«Скалолаз».** Х/ф (16+)
03.30 «Самые шокирующие гипотезы» (16+)
04.20 «Территория заблуждений с Игорем Прокопенко» (16+)
05.00 «Территория заблуждений с Игорем Прокопенко» (16+)

Домашний

06.20 «6 кадров» (16+)
06.30 «Удачная покупка» (16+)
06.40 «6 кадров» (16+)
07.15 **«Улыбнись, когда плачут звезды».** Х/ф (16+)
09.10 **«Женская интуиция».** Х/ф (Украина) (16+)
11.35 **«Провинциалка».** Х/ф (16+)
19.00 **«Соломоново решение».** Х/ф Надя работает кассиром в супермаркете в маленьком провинциальном городке. Скромно живет с сыном Санькой. Внезапно у нее обнаруживается серьезное сердечное заболевание — ей необходима пересадка сердца. Надя, взяв с собой сына и кошку, отправляется в столицу, где ее ждут в благотворительном фонде.
23.00 **«Спасибо за любовь».** Х/ф (16+)
01.05 **«Женская интуиция».** Х/ф (16+)
03.10 «Почему он меня бросил?» (16+)
06.15 «6 кадров» (16+)

Звезда

07.30 **«Взрослые дети».** Х/ф (16+)
09.00 Новости дня (16+)
09.15 «Легенды цирка с Эдгардом Запашным» (16+)
09.45 «Не факт!» (16+)
10.15 «Улика из прошлого» (16+)
11.05 **«Загадки века с Сергеем Медведевым».** Д/с (12+)
11.55 **«Секретная папка».** Д/с (12+)
13.00 Новости дня (16+)
13.15 **«Артиллерия 2-й мировой войны».** Д/с (16+)
16.30 Танковый биатлон 2019 г. Финал I группы (16+)
18.00 Новости дня (16+)
18.25 «Легенды армии с Александром Маршалом» (12+)
20.00 Церемония награждения и закрытия АрМИ 2019 г. (16+)
22.00 **«Проект «Альфа».** Х/ф (12+)
23.55 **«Французский попутчик».** Х/ф (16+)
01.50 **«Просто Саша».** Х/ф (16+)
03.05 **«Алые паруса».** Х/ф (16+)
04.30 **«Взрослые дети».** Х/ф (16+)
05.40 **«Караван смерти».** Х/ф (12+)

ТВ-3

06.00 М/ф (6+)
10.45 **«Напарницы».** Т/с (12+)
11.30 **«Напарницы».** Т/с (12+)
12.30 **«Напарницы».** Т/с (12+)
13.30 **«Зловещие мертвецы. Армия тьмы».** Х/ф (16+)
15.15 **«Полтергейст».** Х/ф (16+)
17.15 **«Шкатулка проклятия».** Х/ф (16+)
19.00 **«Уиджи. Доска дьявола».** Х/ф (16+)
20.45 **«Уиджи. Проклятие доски дьявола».** Х/ф (16+)
22.45 **«Колдунья».** Х/ф (12+)
00.45 **«Последняя Мимзи Вселенной».** Х/ф (16+)
02.45 **«Проклятие деревни Мидвич».** Х/ф (16+)
04.15 «Охотники за привидениями. Зомби часы» (16+)
04.45 «Охотники за привидениями. Сияние» (16+)
05.15 «Охотники за привидениями. Парик» (16+)
05.30 «Охотники за привидениями. Иголка» (16+)

Культура

06.30 Библейский сюжет (16+)
07.05 **«Лесная история».** М/ф (6+)
08.00 **«Приключения Петрова и Васечкина. Обыкновенные и невероятные».** Х/ф (16+)
10.15 «Передвижники. Василий Поленов» (16+)
10.45 **«Сказки... Сказки... Сказки старого Арбата».** Х/ф (16+)
12.30 **«Культурный отдых».** Д/с (16+)
12.55 **«Беличьи секреты».** Д/ф (16+)
13.50 **«Квартира».** Х/ф (США) (16+)
15.55 «Я – композитор» (16+)
16.45 Острова (16+)
17.25 Хрустальный бал «Хрустальной Турандот» (16+)
18.35 **«Предки наших предков».** Д/с (16+)
19.15 «Мой серебряный шар. Павел Кадочников» (16+)
20.00 **«Подвиг разведчика».** Х/ф (16+)
21.30 **«Выстрел в темноте».** Х/ф (Великобритания, США) (16+)
23.10 Антти Сарпила и его «Свинг Бенд» (16+)

TV-1000

06.10 **«Призрак оперы».** Х/ф (США, Великобритания) (12+)
09.10 **«Обещание».** Х/ф (Испания, США) (16+)
12.00 **«Малавита».** Х/ф (США, Франция) (16+)
14.10 **«Голос монстра».** Х/ф (Испания, Великобритания, США) (16+)
16.15 **«Области тьмы».** Х/ф (США) (16+)
18.10 **«Свадьба лучшего друга».** Х/ф (США) (12+)
20.10 **«Бойфренд из будущего».** Х/ф (Великобритания) (16+)
22.25 **«Социальная сеть».** Х/ф (США) (16+)
00.40 **«Резня».** Х/ф (Германия, Франция) (16+)
02.10 **«Леди Макбет».** Х/ф (Великобритания) (18+)
03.40 **«Пианист».** Х/ф (Франция, Германия) (16+)

TV-1000 action

07.10 **«Убить Билла».** Х/ф (США) (16+)
09.40 **«Телохранитель».** Х/ф (США) (18+)
11.30 **«Гудзонский ястреб».** Х/ф (США) (16+)
13.25 **«Падение Олимпа».** Х/ф (США) (16+)
15.40 **«Женщина в черном».** Х/ф (Великобритания, Канада, Швеция) (16+)
17.25 **«Агент Джонни Инглиш. Перезагрузка».** Х/ф (12+)
19.20 **«Ямакаси. Свобода в движении».** Х/ф (Франция) (16+)
21.05 **«Убить Билла 2».** Х/ф (США) (18+)
23.40 **«Овердрайв».** Х/ф (США, Франция) (16+)
01.25 **«Смертельная гонка».** Х/ф (18+)
03.15 **«Бессонная ночь».** Х/ф (Франция) (16+)
05.10 **«Реальные парни».** Х/ф (США) (16+)

TV-1000 русское кино

06.20 **«Любовь в большом городе 2».** Х/ф (16+)
08.20 **«Темный мир».** Х/ф (16+)
10.30 **«Dyxless 2».** Х/ф (16+)
12.40 **«Черная курица, или Подземные жители».** Х/ф (16+)
14.00 **«9 рота».** Х/ф (Россия, Украина) (16+)
16.35 **«Частное пионерское 2».** Х/ф (16+)
18.30 **«Спасти Ленинград».** Х/ф (12+)
20.20 **«Чемпионы. Быстрее. Выше. Сильнее».** Х/ф (16+)
22.15 **«Каникулы президента».** Х/ф (16+)
00.05 **«Русский бес».** Х/ф (18+)
02.00 **«Любовь под прикрытием».** Х/ф (16+)
03.45 **«Килиманджаро».** Х/ф (16+)
05.05 **«Тесты для настоящих мужчин».** Х/ф (16+)

Дом кино

07.10 **«Если хочешь быть счастливым».** Х/ф (16+)
08.30 **«Сирота казанская».** Х/ф (12+)
10.05 **«Невероятные приключения итальянцев в России».** Х/ф (12+)
12.00 **«Семейный альбом».** Т/с (16+)
19.00 **«Девчата».** Х/ф (16+)
20.50 **«Человек на полустанке».** Х/ф (16+)
22.10 **«К Черному морю».** Х/ф (12+)
23.30 **«Валентина».** Х/ф (16+)
01.25 **«Черт с портфелем».** Х/ф (12+)
02.35 **«Странная женщина».** Х/ф (12+)
05.00 **«А если это любовь?»** Х/ф (12+)

Русский роман

07.15 **«Прошу поверить мне на слово».** Х/ф (16+)
11.00 **«Последняя жертва Анны».** Х/ф (12+)
14.25 **«Причал любви и надежды».** Х/ф (12+) Медсестра Люба Ковригина переживает кризис личной жизни. Её дочь выросла и уехала учиться в Москву, с мужем они живут по привычке. Всю себя Люба посвящает работе.
18.00 **«Деревенщина».** Х/ф (12+)
21.25 **«Один на всех».** Х/ф (12+)
00.50 **«Соседи по разводу».** Х/ф (12+)
02.25 **«Будущее совершенное».** Х/ф (12+)
04.00 **«Прошу поверить мне на слово».** Х/ф (16+)

Русский иллюзион

06.05 **«Не свадебное путешествие».** Х/ф (12+)
07.40 **«Овечка Долли была злая и рано умерла».** Х/ф (16+)
09.40 **«Ворошиловский стрелок».** Х/ф (16+)
11.20 **«Тарас Бульба».** Х/ф (Россия, Украина, Польша) (12+)
14.05 **«Назад в СССР».** Х/ф (16+)
17.35 **«Жена Сталина».** Х/ф (16+)
20.50 **«Дом ветра».** Х/ф (16+)
22.40 **«Стиляги».** Х/ф (12+)
00.50 **«Первые на Луне».** Х/ф (16+)
02.05 **«Бубен, барабан».** Х/ф (16+)
03.35 **«Овечка Долли была злая и рано умерла».** Х/ф (16+)
05.30 **«Ворошиловский стрелок».** Х/ф (16+)

Телепрограмма предоставлена ЗАО «Сервис ТВ» и телеканалами. В программе возможны изменения по не зависящим от редакции причинам.

Спас

06.20 «Близнецы». Х/ф (16+)
07.50 М/ф (6+)
08.15 «Тайны сказок» (16+)
08.30 Пилигрим (16+)
09.00, 15.00, 00.45 Завет (16+)
10.00 Я тебя люблю (16+)
11.00, 11.30 Монастырская кухня (16+)
12.00 И будут двое (16+)
13.00 Я хочу ребенка (16+)
13.50 Я очень хочу жить. Дарья Донцова (16+)
14.30 В поисках Бога (16+)
16.00 Концерт «Наши любимые песни» (16+)
17.05 «Необыкновенное путешествие Серафимы». М/ф (6+)
18.40, 22.20 «В поисках капитана Гранта». Х/ф (16+)
20.00 Встреча (16+)
21.00 Не верю! Разговор с атеистом (16+)
23.35 Женская половина (16+)
00.30 День Патриарха (16+)
01.40 «Парсуна» (16+)

Пятый канал

06.20, 06.45, 07.20, 08.00, 08.35, 09.05, 09.45 «Детективы». Т/с (16+)
10.20 «След». Т/с (16+)
11.10 «След». Т/с (16+)
12.00 «След». Т/с (16+)
12.45 «След». Т/с (16+)
13.30 «След». Т/с (16+)
14.20 «След». Т/с (16+)
15.05 «След». Т/с (16+)
15.55 «След». Т/с (16+)
16.40 «След». Т/с (16+)
17.30 «След». Т/с (16+)
18.20 «След». Т/с (16+)
19.05 «След». Т/с (16+)
19.55 «След». Т/с (16+)
20.45 «След». Т/с (16+)
21.30 «След». Т/с (16+)
22.20 «След». Т/с (16+)
23.00 «След». Т/с (16+)
23.45 «След». Т/с (16+)
00.30 «Великолепная пятерка». Т/с (16+)

Общественное телевидение России

08.00 «Служу Отчизне» (12+)
08.25, 12.35 «Среда обитания» (12+)
08.40 «От прав к возможностям» (12+)
08.55 «Истинная роль» (12+)
09.20 «За дело!» (12+)
10.15 «Земля 2050». Д/ф (12+)
10.40 «Охотники за сокровищами». Д/ф (12+)
11.05, 19.20 «Культурный обмен» (12+)
11.45 «Потерянный рай Николая Губенко». Д/ф (12+)
12.40 «Моменты судьбы. Святитель Лука». Д/ф (6+)
13.00, 15.00, 19.00 Новости (16+)
13.05, 15.05 «Городские шпионы». Т/с (12+)
16.55 «Большая наука» (12+)
17.30 «Футболист». Х/ф (12+)
20.00 «Ворчун». Х/ф (12+)
21.45 Концерт (16+)
00.10 «Танкер «Танго». Х/ф (12+)

Че

06.00 М/ф (6+)
06.40 «Агент Джонни Инглиш». Х/ф (16+)
08.15 «Агент Джонни Инглиш. Перезагрузка». Х/ф (16+)
10.15 «Пик Данте». Х/ф (16+)
12.30 «Шесть дней, семь ночей». Х/ф (16+)
14.30 «Данди по прозвищу Крокодил». Х/ф (США, Австралия) (16+)
16.30 «Крокодил Данди 2». Х/ф (США, Австралия) (16+)
19.00 «Решала» (16+)
22.00, 23.00 +100500 (16+)
23.30 Голые и смешные (16+)
00.30 «В пустыне смерти». Х/ф (16+)
02.20 «Побег». Х/ф (16+)

ПОЗНАВАТЕЛЬНЫЕ

Discovery

06.00, 06.25, 06.50, 07.20, 07.45 Как это сделано? (12+)
08.15, 01.40 НАСА (12+)
09.10, 00.45 Операция «Спасение дома» (16+)
10.05 Чернобыль (12+)
11.00, 05.10 Экстремальные фургоны (12+)
11.55, 12.50 В погоне за классикой (12+)
13.45, 14.40, 02.35, 03.30 Охотники за старьем (12+)
15.35 Охотники за складами (16+)
16.00, 16.30, 16.55, 17.25, 17.50, 18.20, 18.45 Склады (12+)
19.15, 20.10 Лаборатория взрывных идей (12+)
21.05 Эндрю Мейн (16+)
22.00, 04.20 Смертельный улов (16+)
22.55, 23.50 Братья Дизель (12+)

National Geographic

06.00 Научные глупости (16+)
06.25 Чудеса инженерии (16+)
07.15 Инстинкт выживания (16+)
08.00, 12.05, 04.50 Суперкар со свалки (16+)
08.50, 09.35 Золото в холодной воде (16+)
10.25, 10.50, 05.35 Код опасности (16+)
11.15, 11.40 Игры разума (16+)
12.50, 13.35 Авто-SOS (16+)
14.20, 15.05, 02.30, 03.20 Расследования авиакатастроф (16+)
15.50 Враждебная планета (16+)
16.40 Шандун (16+)
17.25, 18.15 В поисках наследия (16+)
19.00, 21.55 Наркоман Гитлер (16+)
19.45, 22.40 Откуда берутся диктаторы (16+)
20.25, 21.10 Осушить океан (16+)
23.25, 00.10 Секретные материалы древности (16+)
01.00, 01.45 Злоключения за границей (16+)
04.05 Неизвестная планета Земля (16+)

Animal planet

06.00 Аппетиты большой белой (12+)
06.55, 14.15 Дома для животных (12+)
07.50, 13.20 Доктор Ди (16+)
08.45, 16.05 Другой Китай (12+)
09.40, 17.00, 18.00, 19.00, 20.00 Неизведанный Индокитай (12+)
10.35 Океанариум (16+)
11.30, 15.10, 15.35 Секреты природы (12+)
11.55 Удивительный мир животных (12+)
12.25 Доктор Джефф (16+)
21.00 Зоопарк Сан-Диего (12+)
22.00 Правосудие Техаса (12+)
23.00 Монстры Аляски (12+)
00.00, 01.00, 01.55, 02.50 Экспедиция Мунго (16+)
03.45, 04.40 На свободу с питбулем (16+)
05.35 Ветеринар на марше (16+)

История

06.00, 14.45, 23.30 СССР (16+)
06.50, 15.35, 00.20 8 дней, которые потрясли Рим (16+)
07.40 Тайны секретных протоколов (16+)
08.35, 17.20 Гнев планеты Земля (16+)
09.25, 10.20, 18.15, 19.05 Свидетели (16+)
11.10, 19.55 Обидеть королеву (16+)
12.00, 20.45 Тайны Европы (16+)
12.50, 21.40 История нравов (16+)
13.45 Тайны древних империй (16+)
16.25 Тайны секретных протоколов (16+)
22.30 Тайны древних империй (16+)

Мир

06.00, 06.25, 07.55 М/ф (6+)
06.15 «Миллион вопросов о природе» (16+)
06.55 «Такие разные» (16+)
07.20 «Секретные материалы» (16+)
08.55 «Ой, мамочки!» (16+)
09.25 «Наше кино. История большой любви» (12+)
10.00, 16.00, 19.00 Новости (16+)
10.15 «Как в ресторане» (12+)
10.45 «Вас ожидает гражданка Никанорова». Х/ф (12+)
12.35, 16.15 «Пороки и их поклонники». Т/с (16+)
17.20, 19.15 «Закон обратного волшебства». Т/с (16+)
22.15 «Игра в четыре руки». Х/ф (12+)
00.20 «Найти мужа Дарье Климовой». Т/с (16+)
04.00 «Волга-Волга». Х/ф (12+)

Россия 24

06.00, 07.00, 08.00, 09.00, 09.35, 11.00, 12.00, 13.00, 14.00, 15.00, 16.00, 17.00, 18.00, 18.20, 19.00, 20.00, 22.00, 00.00 Вести (16+)
06.10, 09.15, 11.25, 14.10, 15.20, 16.15, 17.40, 19.30, 20.45, 00.40 Репортаж (12+)
06.35 Индустрия кино (12+)
07.20 АгитПроп (16+)
07.40 Городские технологии (12+)
08.15 Экономика (16+)
08.35, 15.35 Погода 24 (12+)
10.00, 21.00 Международное обозрение (12+)
12.25 Мнение (12+)
13.25, 22.30 Честный детектив (12+)
14.30 Церковь и мир (12+)
18.05 Горизонты атома (12+)
20.15 Мобильный репортер (12+)
23.00 Вести в субботу (16+)

РАЗВЛЕКАТЕЛЬНЫЕ

Ю

05.00 «Миссия. Красота!» (16+)
06.40 «Моя свекровь – монстр» (16+)
21.35 «Любимый раджа». Х/ф (16+) По дороге к святым местам кровный враг семьи правителей княжества убил родителей наследной принцессы. Самой принцессе в то время исполнилось всего 7 лет. Убийца пытался похитить девочку и скрыться, но был смертельно ранен охраной. А наследная принцесса на глазах у всех падает в бурные воды горной реки...
00.20 «Мыслить как преступник». Т/с (16+)
03.25 «Супермодель по-украински» (16+)

Мама

06.00 Время малышей (12+)
10.00 Школа доктора Комаровского (12+)
12.00 Время малышей (12+)
15.00 Мамы в тренде (6+)
16.00 Школа доктора Комаровского (12+)
17.00 Время малышей (12+)
21.00 Школа доктора Комаровского (12+)
23.15 У мамы вкуснее?! (12+)
00.00 Время малышей (12+)
02.00 Школа доктора Комаровского (12+)
04.00 Время малышей (12+)

Ностальгия

06.00 «Еловая субмарина». «Николай Коперник» и гр. «Ночной проспект» (16+)
06.50, 08.35, 09.45, 10.55, 12.40, 13.45, 15.45, 17.00, 19.35, 02.50, 03.45, 04.55 Музыкальная Ностальгия (12+)
07.40 «Улыбнись соседу». Х/ф (16+)
09.00, 15.00, 03.00 «Прошедшее Время» (12+)
10.00, 16.00, 04.00 «Рожденные в СССР» (12+)
12.00 «До и после...» В. Суходрев (12+)
12.50 «Театральные встречи». «Непридуманные истории. Забавный случай» (12+)
14.05 Киноконцерт.
18.00 «Волга-Волга». Х/ф (16+)
19.50 Концерт «Мы вас любим!» «Воскресенье».
21.00 «Было Время». В. Медведев, П. Полад-Заде, А. Липницкий (16+)
22.00 Концерт «Машина времени» и гр. «Цветы».
23.05 «Галина Вишневская в «Останкино». Муз/ф.
00.05 «Споемте, друзья!» Галина и Борис Вайханские (12+)
01.05 Спектакль «Всего несколько слов в честь господина де Мольера».

Пятница

07.30 Школа доктора Комаровского (12+)
08.00 «Зачарованные». Т/с (16+)
11.30 Орел и решка (16+)
14.20 Орел и решка (16+)
16.30 Орел и решка (16+)
20.30 «Телохранитель киллера». Х/ф (16+)
23.00 «Шпион». Х/ф (16+)
01.20 «Зачинщики». Х/ф (16+)
03.00 «Зачарованные». Т/с (16+)
04.50 Большие чувства (16+)
05.00 Есть один секрет (16+)
05.20 «Зачарованные». Т/с (16+)

TLC

06.00 Мастер макияжа (12+)
06.25, 06.50, 07.15, 07.40, 08.10, 08.35, 09.05, 09.30, 10.00, 10.25 Охотники за недвижимостью (12+)
10.55 Виза невесты (16+)
11.50 Кейт ищет любовь (12+)
12.45 Жить непросто людям маленького роста! (12+)
13.40 Родители-подростки (16+)
14.35, 15.00, 15.30, 15.55, 16.25, 16.50 Оденься к свадьбе (12+)
17.20, 17.45, 18.15, 18.40, 19.10, 19.35, 20.05, 20.30 Дом у моря за бесценок (12+)
21.00, 22.00 Мой вес убивает меня (16+)
23.00 Я вешу 300 кг (16+)

ДЕТЯМ

Карусель

06.50 «Буренка Даша». М/с (6+)
06.55, 07.30 «Чик-зарядка» (6+)
07.00 «С добрым утром, малыши!» (6+)
07.35 «Белка и Стрелка. Тайны космоса». М/с (6+)
08.05, 20.20 «Семейка Бегемотов». М/с (6+)
08.15 «Роботы-поезда». М/с (6+)
09.00 «Еда на ура!» (6+)
09.20, 10.00 «Три кота». М/с (6+)
09.40 «Томас и его друзья». М/с (6+)
10.45 «ТриО!» (6+)
11.05 «Новые приключения пчелки Майи». М/с (6+)
12.30 «Мадемуазель Зази». М/с (6+)
13.50 «Доктор Малышкина» (6+)
13.55 «Чиполлино». М/ф (6+)
14.35 «Винтик и Шпунтик. Веселые мастера». М/ф (6+)
15.00 «Истории свинок». М/с (6+)
15.20 «Ералаш» (6+)
16.10 «Полли Покет». М/с (6+)
17.00 «Приключения Барби в доме мечты». М/с (6+)
17.45 «Дракоша Тоша». М/с (6+)
18.40 «Вспыш и чудо-машинки». М/с (6+)
19.25 «Оранжевая корова». М/с (6+)
19.30 «Маша и Медведь». М/с (6+)
20.30 «Спокойной ночи, малыши!» (6+)
20.45 «Смешарики. ПИН-код». М/с (6+)
22.10 «Смешарики. Азбука защиты леса». М/с (6+)
22.30 «Черепашки-ниндзя». М/с (6+)
22.50 «Дикие скричеры!». М/с (6+)
23.15 «Инфинити Надо». М/с (6+)
23.40 «Детектив Миретта». М/с (6+)

Детский

06.04, 06.17 «Шах и мат!» М/ф (6+)
06.33, 06.44, 06.59, 07.11, 07.22 «Богатырята». М/с (6+)
07.33, 07.44 «Кондитер Сладкоежкина». М/ф (6+)
08.00, 08.05 «Машины помощники». М/с (6+)
08.09, 08.11 «Малыши и Летающие звери». М/с (6+)
08.13 «Облачата». М/с (6+)
08.27, 08.36, 08.47, 08.57, 09.07 «Боцман и попугай». М/ф (6+)
09.17 «Большая эстафета». М/ф (6+)
09.26 «Молодильные яблоки». М/ф (6+)
09.46 «Считалка для троих». М/ф (6+)
10.00, 10.13, 10.26, 10.39, 10.55, 11.07, 11.23, 11.36 «Йоко». М/с (6+)
11.52, 12.16, 12.44, 13.10, 13.32 «Космо». М/с (6+)
13.57 «Жирафа». М/ф (6+)
15.16 «Бременские музыканты». М/ф (6+)
15.36 «По следам бременских музыкантов». М/ф (6+)
15.55 «Кани и Симба». М/ф (6+)
16.06 «Два трамвая». М/ф (6+)
16.16 «Три медведя». М/ф (6+)
16.26 «Дождливая история». М/ф (6+)
16.36 «Свирепый Бамбр». М/ф (6+)
16.50 «Добрыня Никитич и Змей Горыныч». М/ф (6+)
17.59 «Невероятный Блинки Билл». М/ф (6+)
19.30 «Иван Царевич и Серый Волк 2». М/ф (6+)
20.43 «Храбрый портняжка». М/ф (6+)
21.12 «Приключения Васи Куролесова». М/ф (6+)
21.38 «Петушок – Золотой гребешок». М/ф (6+)
21.48, 22.33 «Ну, погоди!» М/ф (6+)
21.58 «Мы за солнышком идем». М/ф (6+)
22.08 «Кукарача». М/ф (6+)
22.14 «Веселая карусель». М/ф (6+)
22.23 «Козел-музыкант». М/ф (6+)
22.43 «Чемодан». М/ф (6+)
22.53, 23.07, 23.24, 23.36 «Почемучка» (6+)
23.50 «Раскраска» (6+)

Disney

07.05 «Герои в масках». М/с (6+)
07.35 «Пес Пэт». М/с (6+)
08.15 «Удивительная Ви». М/с (6+)
08.50 «Изысканная Нэнси Клэнси». М/с (6+)
09.20 «София Прекрасная». М/с (6+)
09.55 «Елена – принцесса Авалора». М/с (6+)
10.20 «Гигантозавр». М/с (6+)
11.00 «Хранитель Лев». М/с (6+)
11.25 «Дружные мопсы». М/с (6+)
12.00 Анимац. фильм «Великий мышиный сыщик» (США) (6+)
13.45 «Утиные истории». М/с (6+)
15.50 Анимац. фильм «Жил-был кот» (Япония) (6+)
17.40 Анимац. фильм «Плюшевый монстр» (Бразилия) (6+)
19.30 Анимац. фильм «Университет монстров» (США) (6+)
21.30 «Звездные войны. Эпизод 2. Атака клонов». Х/ф (12+)

СПОРТ

Матч ТВ

06.00 «Вся правда про...». Д/с (16+)
06.30, 13.55, 17.55, 21.55, 02.00 Футбол (16+)
08.30 «Лев Яшин – номер один». Д/ф (16+)
09.45, 12.30, 13.45, 15.55, 17.20, 21.10 Новости (16+)
09.55 Все на футбол! Афиша (16+)
10.55, 16.00, 17.25, 19.55, 23.55 Все на Матч! Прямой эфир (16+)
11.25, 20.10, 03.50, 04.50 Пляжный волейбол (16+)
12.35 Автоспорт (16+)
16.30 Смешанные единоборства (16+)
17.00 «Гран-при Германии. На гребне волны» (16+)
21.20 «Футбольная Европа. Новый сезон» (16+)
00.25 Плавание (16+)
05.50 «Мастер спорта с Максимом Траньковым» (16+)

Матч Арена

06.00, 13.55 Плавание (16+)
07.35, 12.55 Автоспорт (16+)
09.35, 18.00, 22.50 Стендовая стрельба (16+)
10.50 Прыжки в воду (16+)
15.40 Мотоспорт (16+)
16.40 ЧМ по водным видам спорта (16+)
19.20, 03.45 Авиаспорт (16+)
20.20 «Сборная «нейтральных» атлетов» (16+)
20.40 «Команда мечты» (16+)
21.10 Плавание (16+)
00.00 Прыжки в воду (16+)
01.55 Триатлон (16+)
04.45 Автоспорт (16+)
05.40 «Сборная «нейтральных» атлетов» (16+)

Eurosport 1

06.00 Теннис (16+)
07.00 Теннис (16+)
08.00 Легкая атлетика (16+)
09.30 Велоспорт (16+)
10.30 Велоспорт (16+)
11.30 Велоспорт (16+)
12.35 Легкая атлетика (16+)
13.30 Снукер (16+)
15.00 Велоспорт (16+)
16.00 Велоспорт (16+)
18.00 Велоспорт (16+)
19.15 Теннис (16+)
19.55 Теннис (16+)
22.00 Теннис (16+)
23.55 Теннис (16+)

Eurosport 2

06.30 Велоспорт (16+)
07.30 Велоспорт (16+)
08.30 Велоспорт (16+)
09.35 Снукер (16+)
11.00 Олимпийские игры (16+)
11.30 Олимпийские игры (16+)
13.00 Велоспорт (16+)
13.55 Велоспорт (16+)
14.55 Снукер (16+)
16.00 Прыжки на лыжах с трамплина (16+)
17.35 Легкая атлетика (16+)
18.30 Велоспорт (16+)
19.30 Велоспорт (16+)
20.30 Велоспорт (16+)
04.00 Легкая атлетика (16+)
05.00 Снукер (16+)

Дорогие читатели! В скобках указан возраст, с которого данная передача рекомендуется к просмотру.

Первый

05.40 **«Научи меня жить».** Т/с (16+)
06.00 Новости (16+)
06.10 **«Научи меня жить».** Т/с (16+)
07.45 «Часовой» (12+)
08.15 «Здоровье» (16+)
09.20 «Непутевые заметки» (12+)
10.00 Новости (16+)
10.15 «Жизнь других» (12+)
11.15 «Видели видео?» (16+)
12.00 Новости (16+)
12.20 «Видели видео?» (16+)
13.25 «Трагедия Фроси Бурлаковой» (12+)
14.35 **«Приходите завтра...».** Х/ф (16+)
16.25 «КВН». Премьер-лига (16+)
18.00 «Точь-в-точь» (16+)
21.00 «Время» (16+)
21.50 **«Поместье в Индии».** Т/с (16+)
23.40 **«Манчестер у моря».** Х/ф (16+)
02.20 «Про любовь» (16+)
03.05 «Наедине со всеми» (16+)

Россия

05.15 **«По горячим следам».** Т/с (12+)
07.20 «Семейные каникулы» (16+)
07.30 «Смехопанорама» (16+)
08.00 «Утренняя почта» (16+)
08.40 Местное время. Воскресенье (16+)
09.20 «Когда все дома с Тимуром Кизяковым» (16+)
10.10 «Сто к одному» (16+)
11.00 «Вести» (16+)
11.20 **«Идеальная жертва».** Т/с (12+)
20.00 «Вести» (16+)
22.00 «Воскресный вечер с Владимиром Соловьевым» (12+)
01.00 «Действующие лица с Наилей Аскерзаде» (12+)
02.00 **«Полет фантазии».** Х/ф (12+)
03.55 **«Гражданин начальник».** Т/с (16+)

НТВ

08.00 «Сегодня» (16+)
08.20 «У нас выигрывают!» (12+)
10.00 «Сегодня» (16+)
10.20 «Первая передача» (16+)
11.00 «Чудо техники» (12+)
11.50 «Дачный ответ» (16+)
13.00 «НашПотребНадзор» (16+)
14.00 «Секрет на миллион». Виктор Рыбин и Наталья Сенчукова (16+)
16.00 «Сегодня» (16+)
16.20 «Следствие вели...» (16+)
19.00 «Сегодня» (16+)
19.25 **«Пес».** Т/с (16+)
23.50 **«Обмен».** Х/ф (16+)
03.05 **«Кодекс чести».** Т/с (16+)

СТС Тула

06.00 «Ералаш» (0+)
06.50 **«Приключения Кота в сапогах».** М/с (0+)
07.15 **«Спирит. Дух свободы».** М/с (0+)
07.40 **«Три кота».** М/с (0+)
08.05 **«Царевны».** М/с (0+)
08.30 **«Притяжение».** Х/ф (12+)
11.00 **«Исход. Цари и боги».** Х/ф (12+)
14.05 Анимац. фильм **«Пингвины Мадагаскара»** (США) (16+)
15.45 Анимац. фильм **«Мадагаскар»** (США) (16+)
17.30 Анимац. фильм **«Мадагаскар 2»** (США) (16+)
19.15 Анимац. фильм **«Мадагаскар 3»** (США) (16+)
21.00 **«Стажер».** Х/ф (16+)
23.30 **«Мальчишник 2. Из Вегаса в Бангкок».** Х/ф (18+)
01.30 **«Клик. С пультом по жизни».** Х/ф (12+)
03.15 **«Мистер Холмс».** Х/ф (16+)
04.50 **«Крыша мира».** Т/с (16+)
05.15 «Ералаш» (0+)

ТНТ Тула

07.00, 07.30, 08.00, 08.30 «ТНТ. Gold» (16+)
09.00 «Дом 2. Lite» (16+)
10.00 «Дом 2. Остров любви» (16+)
11.00 «Перезагрузка» (16+)
12.00 «Большой завтрак» (16+)
12.30 **«Шаг вперед 3D».** Х/ф (США) (16+)
14.40 **«Шаг вперед 4».** Х/ф (США) (12+)
16.50, 17.55, 19.00, 19.30, 20.00, 21.00 «Комеди Клаб» (16+)
22.00 «Stand Up. Фестиваль в Санкт-Петербурге» (16+)
23.00 «Дом 2. Город любви» (16+)
00.05 «Дом 2. После заката» (16+)
01.05 «Такое кино!» (16+)
01.35 «ТНТ Music» (16+)
02.05, 03.00, 03.55 «Открытый микрофон» (16+)
05.10 «Открытый микрофон». «Дайджест» (16+)
06.05, 06.30 «ТНТ Best» (16+)

Тульский

06.00, 00.20 «Тула. Live» (0+)
07.00, 10.30 Мультмир (6+)
09.00 «Включай» (0+)
09.30 «ЗОЖ» (12+)
10.00 «На дачу» (12+)
15.00 **«Стартап».** Х/ф (12+) Как в России честно заработать своим умом? Как добиться успеха и утвердить свое имя в мире бизнеса? Чем жертвует и что приобретает человек, который много лет стремится к своей цели? История создания с нуля крупного российского поискового портала. 20 лет риска, трудов, надежды, 20 лет дружбы... (Россия, 2014 год)
16.30 **«Талли».** Х/ф (16+)
18.00 **«Трамбо».** Х/ф (16+)
20.00 **«Формула любви».** Х/ф (16+)
21.30 **«Разрушение».** Х/ф (16+)
23.00 Д/ф (16+)

ТВ Центр

05.55 **«Четыре кризиса любви».** Х/ф (16+)
07.45 «Фактор жизни» (12+)
08.15 **«Фанфан-тюльпан».** Х/ф (16+)
10.20 «Ералаш» (16+)
10.40 «Спасите, я не умею готовить!» (12+)
11.30, 00.00 «События» (16+)
11.45 «Петровка, 38» (16+)
11.55 **«Дорогой мой человек».** Х/ф (16+)
14.00 «Хроники московского быта. Власть и воры» (12+)
14.55 «Хроники московского быта. Любовь без штампа» (12+)
15.45 «Прощание. Иосиф Кобзон» (16+)
16.35 **«Сорок розовых кустов».** Х/ф (16+)
20.20 **«Темная сторона души».** Х/ф (16+)
00.15 **«Жена напрокат».** Х/ф (16+)
04.05 **«Опасный круиз».** Х/ф (16+)

Рен ТВ

07.00 **«Игра престолов».** Т/с (16+)
15.15 **«Игра престолов».** Т/с (16+) К концу подходит время благоденствия, и лето, длившееся почти десятилетие, угасает. Вокруг средоточия власти Семи королевств, Железного трона, зреет заговор, и в это непростое время король решает искать поддержки у друга юности Эддарда Старка. В мире, где все — от короля до наемника — рвутся к власти, плетут интриги и готовы вонзить нож в спину, есть место и благородству, состраданию и любви. Между тем никто не замечает пробуждение тьмы из легенд далеко на Севере — и лишь Стена защищает живых к югу от нее.
00.00 «Военная тайна с Игорем Прокопенко» (16+)
03.30 «Самые шокирующие гипотезы» (16+)
04.20 «Территория заблуждений с Игорем Прокопенко» (16+)

Домашний

06.30 «Удачная покупка» (16+)
06.40 «6 кадров» (16+)
07.05 **«Спасибо за любовь».** Х/ф (16+)
09.10 **«Женская интуиция 2».** Х/ф (Украина) (16+)
11.45 **«Дом без выхода».** Х/ф (16+)
11.55 «Полезно и вкусно» (16+)
12.00 **«Дом без выхода».** Х/ф (16+)
15.35 **«В погоне за счастьем».** Х/ф (16+)
19.00 **«Женить нельзя помиловать».** Х/ф (Украина) (16+)
23.10 «Про здоровье» (16+)
23.25 **«Самозванка».** Х/ф (16+)
03.00 **«Женская интуиция».** Х/ф (16+)
05.05 «Почему он меня бросил?» (16+)
05.55 «Домашняя кухня» (16+)

Звезда

07.10 **«Акция».** Х/ф (12+)
09.00 Новости недели с Ю. Подкопаевым (16+)
09.25 «Служу России» (12+)
09.55 «Военная приемка» (16+)
10.40 **«Оружие Победы».** Д/с (16+)
11.10 **«Проект «Альфа».** Х/ф (12+)
13.00 Новости дня (16+)
13.20 **«Война в Корее».** Д/ф (12+)
18.00 Новости дня (16+)
18.25 **«Незримый бой».** Д/с (16+)
22.45 **«Забудьте слово смерть».** Х/ф (16+)
00.25 **«Игра без правил».** Х/ф (12+)
02.10 **«Инспектор уголовного розыска».** Х/ф (12+)
03.40 **«Будни уголовного розыска».** Х/ф (12+)
05.00 **«Солдатский долг маршала Рокоссовского».** Д/ф (12+)

ТВ-3

06.00 М/ф (6+)
10.15 **«Напарницы».** Т/с (12+)
11.15 **«Напарницы».** Т/с (12+)
12.15 **«Напарницы».** Т/с (12+)
13.15 **«Колдунья».** Х/ф (12+)
15.15 **«Уиджи. Доска дьявола».** Х/ф (16+)
17.00 **«Уиджи. Проклятие доски дьявола».** Х/ф (16+)
19.00 **«Телекинез».** Х/ф (16+)
21.00 **«Омен».** Х/ф (16+)
23.15 **«Тело Дженнифер».** Х/ф (16+)
01.15 **«Визит».** Х/ф (16+)
03.00 **«Последняя Мимзи Вселенной».** Х/ф (16+)
04.30 «Охотники за привидениями. Порошок РФ» (16+)
05.00 «Охотники за привидениями. Боулинг РФ» (16+)
05.30 «Охотники за привидениями. Соседки РФ» (16+)

Культура

06.30 Человек перед Богом (16+)
07.00 **«Три толстяка».** М/ф (6+)
08.00 **«Каникулы Петрова и Васечкина. Обыкновенные и невероятные».** Х/ф (16+)
10.20 «Обыкновенный концерт с Эдуардом Эфировым» (16+)
10.50 **«Подвиг разведчика».** Х/ф (16+)
12.20 «Мой серебряный шар. Павел Кадочников» (16+)
13.10 **«Выстрел в темноте».** Х/ф (Великобритания, США) (16+)
14.55 **«Карамзин. Проверка временем».** Д/с (16+)
15.20 **«Первые в мире».** Д/с (16+)
15.35 **«Чудеса горной Португалии».** Д/ф (16+)
16.30 **«О времени и о себе».** Д/ф (16+)
17.10 Концерт (16+)
17.50 Искатели (16+)
18.40 «Пешком...». Москва Казакова (16+)
19.10 **«Муслим Магомаев. Незаданные вопросы».** Д/ф (16+)
19.55 «Муслим Магомаев. Шлягеры XX века» (16+)
21.15 «Белая студия» (16+)
22.00 Вторая церемония вручения Международной профессиональной музыкальной премии «BraVo» в сфере классического искусства (16+)

TV-1000

06.10 **«Люди в черном».** Х/ф (США) (12+)
08.25 **«Социальная сеть».** Х/ф (США) (16+)
11.00 **«Бойфренд из будущего».** Х/ф (Великобритания) (16+)
13.15 **«Пианист».** Х/ф (Франция, Германия) (16+)
16.00 **«Тристан и Изольда».** Х/ф (США, Великобритания, Германия, Чехия) (12+)
18.15 **«Люди в черном».** Х/ф (США) (12+)
20.10 **«Грязные танцы 2. Гаванские ночи».** Х/ф (США) (16+)
21.45 **«Осторожно, двери закрываются!»** Х/ф (Великобритания, США) (16+)
23.35 **«Светская жизнь».** Х/ф (США) (18+)
01.25 **«Любовь и страсть. Далида».** Х/ф (Франция) (18+)
03.50 **«Легенда Зорро».** Х/ф (США) (16+)

TV-1000 action

07.10 **«Убить Билла 2».** Х/ф (США) (18+)
10.10 **«Ямакаси. Свобода в движении».** Х/ф (Франция) (16+)
11.50 **«Овердрайв».** Х/ф (США, Франция) (16+)
13.35 **«Смертельная гонка».** Х/ф (США, Германия) (18+)
15.30 **«Бессонная ночь».** Х/ф (Франция) (16+)
17.25 **«Реальные парни».** Х/ф (США) (16+)
19.10 **«Эквилибриум».** Х/ф (США) (16+)
21.10 **«Удача Логана».** Х/ф (США) (18+)
23.25 **«Кровный отец».** Х/ф (Франция) (18+)
01.05 **«Падение Олимпа».** Х/ф (США) (16+)
03.10 **«Убийца внутри меня».** Х/ф (США) (18+)
05.10 **«Дэнни Цепной пес».** Х/ф (США, Франция) (18+)

TV-1000 русское кино

06.20 **«Тэли и Толи».** Х/ф (Россия, Канада) (12+)
08.05 **«Чемпионы. Быстрее. Выше. Сильнее».** Х/ф (16+)
10.00 **«Каникулы президента».** Х/ф (16+)
11.50 **«Полеты во сне и наяву».** Х/ф (16+)
13.30 **«Спасти Ленинград».** Х/ф (12+)
15.20 **«Килиманджара».** Х/ф (16+)
16.45 **«Без границ».** Х/ф (12+)
18.30 **«Одноклассники. ru. НаCLICКай удачу».** Х/ф (12+)
20.20 **«Обитаемый остров».** Х/ф (12+)
22.35 **«Черная вода».** Х/ф (16+)
00.40 **«Подлец».** Х/ф (16+)
02.30 **«Ярослав. Тысячу лет назад».** Х/ф (16+)
04.15 **«Тесты для настоящих мужчин».** Х/ф (16+)
05.30 **«Черная вода».** Х/ф (16+)

Дом кино

06.50 **«Внимание, черепаха!»** Х/ф (16+)
08.25 **«Каникулы Петрова и Васечкина, обыкновенные и невероятные».** Х/ф (16+)
11.05 **«Мужики!»** Х/ф (16+)
12.55 **«Карнавальная ночь».** Х/ф (16+)
14.20 **«Не может быть!»** Х/ф (12+)
16.10 **«Москва слезам не верит».** Х/ф (12+)
19.00 **«По семейным обстоятельствам».** Х/ф (12+)
21.35 **«Обыкновенное чудо».** Х/ф (12+)
00.10 **«Везучая».** Х/ф (12+)
01.35 **«Пена».** Х/ф (16+)
03.00 **«Жара».** Х/ф (16+)
04.40 **«Любовь с акцентом».** Х/ф (16+)

Русский роман

07.35 **«Неидеальная женщина».** Х/ф (16+)
09.20 **«Судьба Марии».** Х/ф (12+)
11.00 **«Все вернется».** Х/ф (12+)
14.35 **«Интриганки».** Х/ф (12+)
16.15 **«Осколки хрустальной туфельки».** Х/ф (12+)
18.00 **«Машкин дом».** Х/ф (12+)
20.50 **«Снова один на всех».** Х/ф (12+)
00.15 **«Прошу поверить мне на слово».** Х/ф (16+)
03.55 **«Доктор Котов».** Х/ф (12+)

Русский иллюзион

07.10 **«Тарас Бульба».** Х/ф (Россия, Украина, Польша) (12+)
09.50 **«Назад в СССР».** Х/ф (16+)
13.20 **«Жена Сталина».** Х/ф (16+) История трагической судьбы второй жены Иосифа Сталина — Надежды Аллилуевой. Это могла бы быть классическая любовная история, если бы не один нюанс: эти мужчина и женщина — Иосиф Сталин и Надежда Аллилуева. Она впервые увидела его, когда ей было 12 лет, а ему 34 года.
16.40 **«Дом ветра».** Х/ф (16+)
18.35 **«Стиляги».** Х/ф (12+)
20.50 **«Территория».** Х/ф (16+)
23.30 **«Любовь с акцентом».** Х/ф (16+)

Телепрограмма предоставлена ЗАО «Сервис ТВ» и телеканалами. В программе возможны изменения по не зависящим от редакции причинам.

Спас

06.50 Я хочу ребенка (16+)
07.40 «Общее дело. Возрождение храмов Севера. Лижмозеро» (16+)
07.55 М/ф (6+)
08.15 «Тайны сказок» (16+)
08.30, 00.00 В поисках Бога (16+)
09.00, 01.45 Завет (16+)
10.00 «Божественная литургия». Прямая трансляция (16+)
13.00, 14.00 Встреча (16+)
15.00 Следы империи (16+)
16.30, 01.15 Пилигрим (16+)
17.00 «Парсуна» (16+)
18.05 **«Повести Белкина. Выстрел».** Х/ф (16+)
19.20, 20.35 **«В поисках капитана Гранта».** Х/ф (16+)
22.00 Щипков (16+)
22.30 Лица Церкви (16+)
22.45 Res Publica (16+)
23.45 День Патриарха (16+)
00.30 Вечность и время (16+)

Пятый канал

06.25 **«Не может быть!»** Х/ф (12+)
08.00 «Светская хроника» (16+)
09.00 **«Моя правда. Алена Апина».** Д/ф (12+)
10.00, 11.00, 11.55, 12.55, 13.45, 14.45, 15.40, 16.45 **«Глухарь. Возвращение».** Т/с (16+)
17.45 **«Глухарь. Возвращение».** Т/с (16+)
18.45 **«Глухарь. Возвращение».** Т/с (16+)
19.40 **«Глухарь. Возвращение».** Т/с (16+)
20.40 **«Глухарь. Возвращение».** Т/с (16+)
21.40 **«Глухарь. Возвращение».** Т/с (16+)
22.40 **«Глухарь. Возвращение».** Т/с (16+)
23.40 **«Глухарь. Возвращение».** Т/с (16+)

ОТР Общественное телевидение России

06.15, 16.50, 00.25 **«Бульварный перелет».** Х/ф (12+)
08.00 «Легенды Крыма» (12+)
08.25 «Среда обитания» (12+)
08.40 **«Белое безмолвие».** Д/ф (12+)
09.20 **«Ворчун».** Х/ф (12+)
11.15, 19.20 «Моя история» (12+)
11.45 **«Тонкий мир толстых».** Д/ф (12+)
12.30 «Гамбургский счет» (12+)
13.00, 15.00, 19.00 Новости (16+)
13.05, 15.05 **«Синдром дракона».** Т/с (12+)
18.30 «Вспомнить все» (12+)
19.45 **«Агент особого назначения 3».** Т/с (12+)
21.20 **«Танкер «Танго».** Х/ф (12+)
23.20 «Звук» (12+)

Че

06.00 М/ф (6+)
06.30 **«Приказ: перейти границу».** Х/ф (16+)
08.10 **«Делай – раз!»** Х/ф (16+)
10.00 **«Черные кошки».** Х/ф (16+)
22.00 +100500 (16+)
23.00 +100500 (16+)
23.30 Голые и смешные (16+)
00.30 **«В пустыне смерти».** Х/ф (16+)
02.20 **«Побег».** Х/ф (16+)

ПОЗНАВАТЕЛЬНЫЕ

Discovery

06.00, 07.20, 07.45, 16.30, 16.55 Как это сделано? (12+)
06.25, 06.50, 15.35, 16.00 Как это устроено? (12+)
08.15, 08.40 Склады (12+)
09.10 Смертельный улов (16+)
10.05 Автобан А2 (16+)
11.00, 11.25, 21.05, 21.30 Сокровища карибских пиратов (12+)
11.55, 20.10 Золотой путь Паркера Шнабеля (16+)
12.50, 23.50 Голые и напуганные (16+)
13.45, 14.10, 14.40, 15.05, 01.40, 02.05, 02.35, 03.00 Спасатели имущества (12+)
17.25 Лаборатория взрывных идей (16+)
18.20, 19.15 Лаборатория взрывных идей (12+)
22.00 Не пытайтесь повторить (16+)
22.55 Самые быстрые машины Юга (12+)
00.45 Экстремальные фургоны (12+)

National Geographic

06.00 Научные глупости (16+)
06.25 Чудеса инженерии (16+)
07.15, 01.05, 01.50 Инстинкт выживания (16+)
08.05, 12.00 Суперкар со свалки (16+)
08.50 Золото в холодной воде (16+)
09.40 Короли рыбалки (16+)
10.25, 10.50, 05.35 Код опасности (16+)
11.15, 11.40, 05.10 Игры разума (16+)
12.50, 13.35 Авто-SOS (16+)
14.20, 15.10 Дневники круизного лайнера (16+)
15.55 Внутри невероятной механики (16+)
16.45 Нарко Блинг (16+)
17.25 Фидель Кастро (16+)
18.10, 03.30 Генуя (16+)
19.00, 22.05, 02.40 Осушить океан (16+)
19.45 Шандун (16+)
20.30, 21.15 В поисках наследия (16+)
22.50, 23.35, 00.20 Служба безопасности аэропорта (16+)
04.20 Неизвестная планета Земля (16+)

Animal planet

06.00, 16.05, 17.00, 17.30 Секреты природы (12+)
06.25, 16.30 Удивительный мир животных (12+)
06.55, 14.15 Дома для животных (12+)
07.50, 13.20 Доктор Ди (16+)
08.45, 09.40, 10.35 Неизведанный Индокитай (12+)
11.30 Ремонт в приюте (12+)
12.25 Океанариум (16+)
15.10 Зоопарк Сан-Диего (12+)
18.00 Дикие нравы Норт Вудса (16+)
19.00 Симпатичные котята и щенки (6+)
20.00 Самые милые питомцы Америки (12+)
21.00 Будни ветеринара (16+)
22.00 Доктор Джефф (16+)
23.00, 00.00, 01.00 Волки и воины (12+)
01.55, 02.50 Введение в котоводство (12+)
03.45, 04.40 На свободу с питбулем (16+)

История

06.00, 06.50, 14.45, 15.40, 23.40, 00.25 Свидетели (16+)
07.40, 16.30 Обидеть королеву (16+)
08.30, 17.25 Тайны Европы (16+)
09.25, 18.15 История нравов (16+)
10.15 Тайны древних империй (16+)
11.15, 20.10 СССР (16+)
12.10, 21.00 8 дней, которые потрясли Рим (16+)
13.00 Тайны секретных протоколов (16+)
13.50, 22.45 Гнев планеты Земля (16+)
19.10 Тайны древних империй (16+)
21.50 Тайны секретных протоколов (16+)

Мир

06.00, 06.25, 07.45 М/ф (6+)
06.15 «Миллион вопросов о природе» (16+)
06.40 «Беларусь сегодня» (12+)
07.10 «Охота на работу» (12+)
08.20 «Еще дешевле» (12+)
08.50 «Всемирные игры разума» (16+)
09.25, 03.25 «Наше кино. История большой любви» (12+)
10.00, 16.00 Новости (16+)
10.15 **«Игрушка».** Х/ф (12+)
12.10 **«Высокий блондин в черном ботинке».** Х/ф (12+)
14.10, 16.15 **«Игра в четыре руки».** Х/ф (12+)
16.45 **«Между ангелом и бесом».** Х/ф (16+)
19.05 **«Красотки».** Х/ф (16+)
20.55 **«Амели».** Х/ф (16+)
23.30 **«Найти мужа Дарье Климовой».** Т/с (16+)
04.10 **«Пороки и их поклонники».** Т/с (16+)

Россия 24

06.00, 07.00, 07.35, 08.00, 09.00, 10.00, 11.00, 12.00, 12.20, 13.00, 14.00, 14.35, 15.00, 16.00, 17.00, 18.00, 19.00, 20.00, 21.00, 21.05, 22.00 Вести (16+)
06.05, 18.35 Мобильный репортер (12+)
06.35, 16.35 Погода 24 (12+)
07.10, 08.20, 10.40, 11.15, 14.10, 16.15, 17.10, 18.15, 19.20, 20.40, 21.45, 22.30 Репортаж (12+)
09.15 Горизонты атома (12+)
09.35 Геоэкономика (12+)
13.10 Парламентский час (12+)
15.25 Честный детектив (12+)
17.35 Агент бизнеса (12+)
20.15 Церковь и мир (12+)
23.00 Вести недели.

РАЗВЛЕКАТЕЛЬНЫЕ

Ю

05.00 «Супермодель по-украински» (16+)
09.20 «Дорогая, я забил» (12+)
15.15 «Папа попал» (12+)
23.00 **«Любимый раджа».** Х/ф (16+)
01.50 **«Мыслить как преступник».** Т/с (16+) «Мыслить как преступник» — это знаменитый американский сериал, который с успехом выходит вот уже 11 лет. Он показывает работу лучших следователей ФБР изнутри: они способны проанализировать ход мыслей убийц и маньяков, предугадать следующий шаг быстрее, чем преступник его совершит.
04.40 «Роскошная жизнь домашних животных» (16+)

Мама

06.00 Время малышей (12+)
10.00 Школа доктора Комаровского (12+)
12.00 Время малышей (12+)
15.00 Мамы в тренде (6+)
16.00 Школа доктора Комаровского (12+)
17.00 Время малышей (12+)
21.00 Школа доктора Комаровского (12+)
23.05 У папы вкуснее?! (6+)
00.00 Время малышей (12+)
02.00 Школа доктора Комаровского (12+)
04.00 Время малышей (12+)

Ностальгия

06.00 «До и после...» В. Суходрев (12+)
06.40, 07.45, 09.45, 11.00, 13.35, 18.55, 20.35, 23.35, 00.50, 02.35, 03.45, 04.55 Музыкальная Ностальгия (12+)
06.50 «Театральные встречи». «Непридуманные истории. Забавный случай» (12+)
08.05 Киноконцерт.
09.00, 03.00 «Прошедшее Время» (12+)
10.00, 04.00 «Рожденные в СССР» (12+)
12.00 **«Волга-Волга».** Х/ф (16+)
13.50 Концерт «Мы вас любим!» «Воскресенье».
15.00 «Было Время». В. Медведев, П. Полад-Заде, А. Липницкий (16+)
16.00 Концерт «Машина времени» и гр. «Цветы».
17.05 **«Галина Вишневская в «Останкино».** Муз/ф.
18.05 «Рожденные в СССР». Лучшее (12+)
19.10 «Вокруг смеха».
21.00 Спектакль «Миллионерша».
00.00 «Еловая субмарина». «Николай Коперник» и гр. «Ночной проспект» (16+)
01.40 **«Улыбнись соседу».** Х/ф (16+)

Пятница

07.30 Школа доктора Комаровского (12+)
08.00 **«Зачарованные».** Т/с (16+)
11.30 На ножах (16+) Мы проверили сотни ресторанов по всей стране. И не зря! Многие из тех, кто не дотягивал или спотыкался в погоне за стандартами сервиса, встали на путь исправления.
23.00 Agentshow 2.0 (16+)
00.00 **«Шпион».** Х/ф (16+)
01.50 Agentshow (16+)
02.40 **«Зачарованные».** Т/с (16+)

TLC

06.00 Мастер макияжа (12+)
06.25, 06.50, 07.15, 07.40, 08.10, 08.35, 09.05, 09.30, 10.00, 10.25 Дом у моря за бесценок (12+)
10.55, 22.00 Они поменялись едой (16+)
11.50 Родители-подростки (16+)
12.45 Пять с плюсом (12+)
13.40 Семья Шантель (16+)
14.35, 15.00, 15.30, 15.55 Охотники за недвижимостью (12+)
16.25, 16.50 Два платья для невесты (12+)
17.20, 17.45 Оденься к свадьбе (12+)
18.15 Жить непросто людям маленького роста! (12+)
19.10, 20.05 Мой вес убивает меня (16+)
21.00 Лишняя кожа (16+)
23.00 Аномалии тела (16+)

ДЕТЯМ

Карусель

06.50 **«Буренка Даша».** М/с (6+)
06.55, 07.30 «Чик-зарядка» (6+)
07.00 «С добрым утром, малыши!» (6+)
07.35 **«Котики, вперед!».** М/с (6+)
08.05, 20.20 **«Семейка Бегемотов».** М/с (6+)
08.15 **«Роботы-поезда».** М/с (6+)
09.00 «Секреты маленького шефа» (6+)
09.30 **«Лео и Тиг».** М/с (6+)
10.45 «Проще простого!» (6+)
11.00 **«Простоквашино».** М/с (6+)
12.30 «Крутой ребенок» (6+)
13.00 **«Барбоскины».** М/с (6+)
13.50 «Доктор Малышкина» (6+)
13.55 **«Бобби и Билл».** М/с (6+)
15.00 **«Истории свинок».** М/с (6+)
15.20 «Ералаш» (6+)
16.10 **«Полли Покет».** М/с (6+)
17.00 **«Санни Дэй».** М/с (6+)
17.45 **«Монсики».** М/с (6+)
18.40 **«Вспыш и чудо-машинки».** М/с (6+)
19.25 **«Оранжевая корова».** М/с (6+)
19.30 **«Маша и Медведь».** М/с (6+)
20.30 «Спокойной ночи, малыши!» (6+)
20.45 **«Лунтик и его друзья».** М/с (6+)
22.30 **«Черепашки-ниндзя».** М/с (6+)
22.50 **«Дикие скричеры!».** М/с (6+)
23.15 **«Инфинити Надо».** М/с (6+)
23.40 **«Детектив Миретта».** М/с (6+)

Disney

07.05 **«Герои в масках».** М/с (6+)
07.35 **«Пес Пэт».** М/с (6+)
08.15 **«Удивительная Ви».** М/с (6+)
08.50 **«Изысканная Нэнси Клэнси».** М/с (6+)
09.20 **«София Прекрасная».** М/с (6+)
09.55 **«Елена – принцесса Авалора».** М/с (6+)
10.20 **«Гигантозавр».** М/с (6+)
11.00 **«Хранитель Лев».** М/с (6+)
11.25 **«Дружные мопсы».** М/с (6+)
12.00 Анимац. фильм **«Черный котел»** (США) (12+)
13.45 **«Леди Баг и Супер-Кот».** М/с (6+)
15.35 Анимац. фильм **«Корпорация монстров»** (США) (6+)
17.25 Анимац. фильм **«Университет монстров»** (США) (6+)
19.30 Анимац. фильм **«Плюшевый монстр»** (Бразилия) (6+)
21.30 **«Звездные войны. Эпизод 3. Месть ситхов».** Х/ф (12+)

Детский

06.05, 06.19 **«Шах и мат!»** М/ф (6+)
06.36, 06.47, 07.01, 07.12, 07.27 **«Богатырята».** М/с (6+)
07.38 «Готовим с папой» (6+)
08.00, 08.04 **«Машины-помощники».** М/с (6+)
08.09, 08.11 **«Малыши и Летающие звери».** М/с (6+)
08.13 **«Облачата».** М/с (6+)
08.27 **«Крокодил Гена».** М/ф (6+)
08.47 **«Чебурашка».** М/ф (6+)
09.06 **«Чебурашка идет в школу».** М/ф (6+)
09.16 **«Шапокляк».** М/ф (6+)
09.35 **«Юля-капризуля».** М/ф (6+)
09.44 **«Лиса и заяц».** М/ф (6+)
10.00, 10.13, 10.26, 10.39, 10.55, 11.08, 11.24, 11.37 **«Йоко».** М/с (6+)
11.53, 12.18, 12.45, 13.07, 13.32 **«Космо».** М/с (6+)
13.58 **«Джок».** М/ф (6+)
15.18, 15.27, 15.37, 15.47, 15.56 **«Боцман и попугай».** М/ф (6+)
16.07 **«Большая эстафета».** М/ф (6+)
16.16 **«Молодильные яблоки».** М/ф (6+)
16.36 **«Считалка для троих».** М/ф (6+)
16.50 **«Новые бременские».** М/ф (6+)
17.50 **«Песнь моря».** М/ф (6+)
19.22 **«Иван Царевич и Серый Волк 3».** М/ф (6+)
20.39 **«Бременские музыканты».** М/ф (6+)
21.00 **«По следам бременских музыкантов».** М/ф (6+)
21.19 **«Кани и Симба».** М/ф (6+)
21.27 **«Два трамвая».** М/ф (6+)
21.37 **«Три медведя».** М/ф (6+)
21.47 **«Дождливая история».** М/ф (6+)
21.57 **«Свирепый Бамбр».** М/ф (6+)
22.08 **«Две сказки».** М/ф (6+)
22.24 **«Веселая карусель».** М/ф (6+)
22.33 **«Кот и клоун».** М/ф (6+)
22.43 **«Желтый слон».** М/ф (6+)
22.53, 23.07, 23.23, 23.36 «Почемучка» (6+)
23.50 «Раскраска» (6+)

СПОРТ

Матч ТВ

06.00 **«Вся правда про...».** Д/с (16+)
06.30, 02.30 Смешанные единоборства (16+)
09.00 **«Шаолинь».** Х/ф (16+)
11.35, 13.50, 15.55, 18.00, 19.10 Новости (16+)
11.45 «Гран-при Германии. На гребне волны» (16+)
12.05, 16.00, 19.15, 23.05 Все на Матч! Прямой эфир (16+)
12.35 Автоспорт (16+)
13.55, 19.55 Футбол (16+)
17.00, 05.30 «Команда мечты» (16+)
17.30 «Футбольная Европа. Новый сезон» (16+)
18.10 Пляжный волейбол (16+)
21.55 После футбола с Георгием Черданцевым (16+)
00.00 Художественная гимнастика (16+)
02.00 Профессиональный бокс (16+)
03.00 **«Кровью и потом. Анаболики».** Х/ф (США) (16+)

Матч Арена

06.00 Плавание (16+)
07.40 Триатлон (16+)
09.40 Стендовая стрельба (16+)
10.55 Прыжки в воду (16+)
12.55 Художественная гимнастика (16+)
16.30 «Тает лед» (16+)
17.00 Стендовая стрельба (16+)
18.15 Автоспорт (16+)
22.00 Триатлон (16+)
00.00 Стендовая стрельба (16+)
01.15 Мотоспорт (16+)
02.15 Художественная гимнастика (16+)

Eurosport 1

06.30 Легкая атлетика (16+)
08.00 Снукер (16+)
09.30 Велоспорт (16+)
10.30 Велоспорт (16+)
12.00 Велоспорт (16+)
12.30 Олимпийские игры (16+)
13.00 Триатлон (16+)
13.30 Триатлон (16+)
14.00 Велоспорт (16+)
16.00 Велоспорт (16+)
18.00 Велоспорт (16+)
19.15 Велоспорт (16+)
20.00 Олимпийские игры (16+)
21.00 Теннис (16+)

Eurosport 2

06.30 Велоспорт (16+)
09.30 Легкая атлетика (16+)
11.00 Снукер (16+)
12.30 Велоспорт (16+)
13.00 Велоспорт (16+)
14.00 Прыжки на лыжах с трамплина (16+)
15.30 WATTS (16+)
16.00 Мотокросс (16+)
16.30 Мотокросс (16+)
17.00 Мотокросс (16+)
18.00 Мотокросс (16+)
19.00 Супербайк (16+)
19.30 Супербайк (16+)
20.00 Велоспорт (16+)
21.00 Велоспорт (16+)
21.30 Снукер (16+)
23.05 Легкая атлетика (16+)

Дорогие читатели! В скобках указан возраст, с которого данная передача рекомендуется к просмотру.

СКАНВОРД

Читайте online версию газеты на
MYSLO.RU/PRESSA

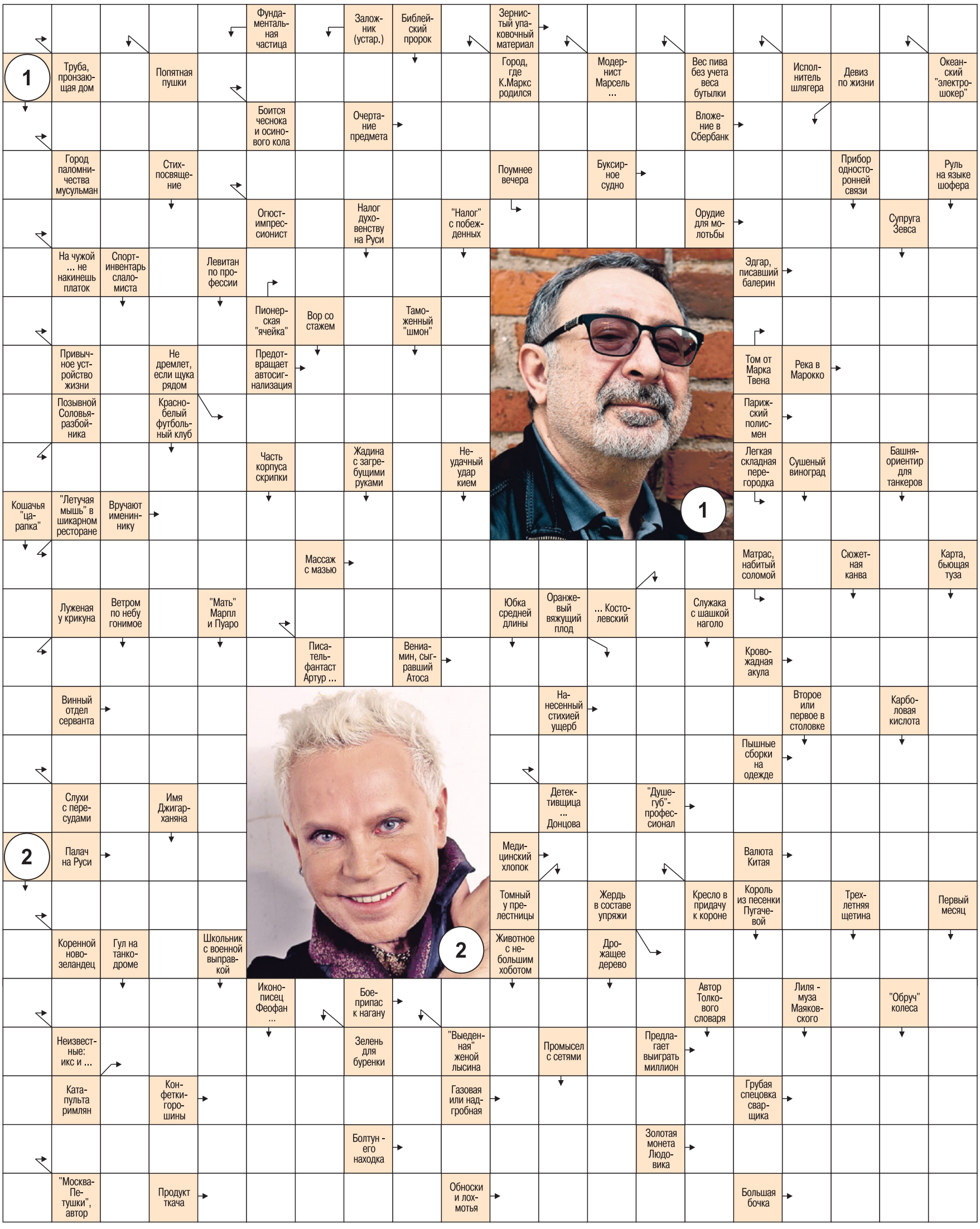

Русское лото

Тираж 1295

1 тур: 87, 73, 24, 38, 33, 54

2 тур: 50, 22, 58, 80, 76, 6, 21, 63, 7, 52, 39, 70, 86, 59, 35, 64, 81, 18, 47, 14, 42, 44, 27, 25, 37, 56, 5, 28, 2, 48, 77, 17

3 тур: 3, 51, 23, 68, 79, 4, 13, 43, 30, 36, 75, 89, 29, 57, 74, 31, 16, 20, 82, 12, 62, 15, 49, 32

4-27 туры: 67, 88, 1, 69, 72, 66, 71, 19, 46, 53, 84, 10, 65, 41, 45, 34, 83, 61, 85, 90, 55, 78, 9, 11

Невыпавшие номера: 8, 26, 40, 60.

Жилищная лотерея

Тираж 349

1 тур: 67, 22, 82, 81, 83, 86, 36, 68, 78

2 тур: 44, 23, 40, 46, 2, 21, 25, 49, 19, 26, 45, 60, 61, 90, 65, 16, 64, 4, 57, 43, 76, 66, 39, 38, 85, 20, 14

3 тур: 33, 6, 52, 24, 5, 27, 87, 70, 50, 75, 72, 42, 1, 74, 88, 17, 7, 62, 54, 10, 8, 35, 79, 31, 80, 51, 55, 29, 13

4-24 туры: 3, 12, 53, 59, 11, 32, 63, 15, 73, 41, 28, 30, 37, 84, 48, 58, 34, 71, 69, 56, 47

Невыпавшие номера: 9, 18, 77, 89.

57*07*07
ЕДИНЫЙ НОМЕР
ЕЖЕНЕДЕЛЬНИКА
«СЛОБОДА»

Ответы на сканворд (№31)

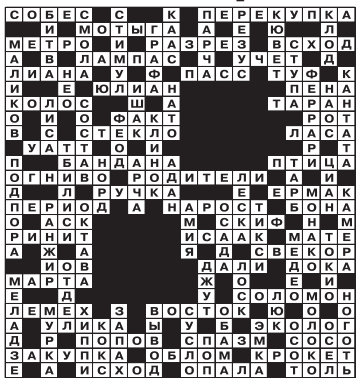

Акция действует: 08-14.08.2019г

SPAR

ЯРМАРКА Вкусная

ТЕТРАДЬ В КЛЕТКУ Eco
в ассортименте
48 листов, А5
~~29.90~~ -50%
СУПЕРЦЕНА ПО КАРТЕ!
14.90

СОК/НЕКТАР/НАПИТОК «J-7» Тонус
в ассортименте
0.9/0.97л
~~142.90~~ -44%
СУПЕРЦЕНА ПО КАРТЕ!
79.90

БУКВА

КОЛБАСА «Докторская» «По-стародворски»
1кг
~~325.40~~ -29%
СУПЕРЦЕНА ПО КАРТЕ!
229.90

СОСИСКИ «Сочные»
Останкино
350гр
~~149.70~~ -46%
СУПЕРЦЕНА ПО КАРТЕ!
79.90

СЕРВЕЛАТ «Кремлевский» в/к
Останкино
1кг
~~519.90~~ -32%
СУПЕРЦЕНА ПО КАРТЕ!
349.90

ПЕЛЬМЕНИ «Бульмени»
Большие
говядина/свинина
900гр
~~229.90~~ -39%
СУПЕРЦЕНА ПО КАРТЕ!
139.90

СЫР «Голландский»
Брест-Литовск
45%
1кг
~~479.90~~ -16%
СУПЕРЦЕНА ПО КАРТЕ!
399.90

ЧИПСЫ «Лейз Стакс»
копченый лосось/
колбаски чоризо
165гр
~~169.90~~ -35%
СУПЕРЦЕНА ПО КАРТЕ!
109.90

КЕФИР «Бежин луг»
1%, 925гр
ТулМолКом
~~66.50~~ -15%
СУПЕРЦЕНА ПО КАРТЕ!
55.90

СНЕЖОК «Бежин луг»
2.5%, 450гр
ТулМолКом
~~39.80~~ -17%
СУПЕРЦЕНА ПО КАРТЕ!
32.90

СМЕТАНА «Тульская»
15%, 330гр
ТулМолКом
~~71.90~~ -20%
СУПЕРЦЕНА ПО КАРТЕ!
56.90

ПЕЧЕНЬЕ «Любятово» «Мария» Традиционное
180гр
~~49.90~~ -28%
СУПЕРЦЕНА ПО КАРТЕ!
35.90

ШОКОЛАД «Бабаевский»
апельсин-миндаль/
элитный
100гр
~~109.90~~ -31%
СУПЕРЦЕНА ПО КАРТЕ!
74.90

ПЕЧЕНЬЕ «Орео»
Ориджинал/
шоколад
95гр
~~62.90~~ -36%
СУПЕРЦЕНА ПО КАРТЕ!
39.90

КОФЕ «Нескафе Голд Нью»
с добавлением
натурального
75гр
~~234.60~~ -36%
СУПЕРЦЕНА ПО КАРТЕ!
149.90

ЧАЙ «Гринфилд»
Летний букет
25х2гр
~~99.90~~ -40%
СУПЕРЦЕНА ПО КАРТЕ!
59.90

ЧАЙ «Липтон»
Экстра крепкий
100 х 2.2гр
~~272.60~~ -48%
СУПЕРЦЕНА ПО КАРТЕ!
139.90

КЕТЧУП «Хайнц»
в ассортименте
350гр
~~91.20~~ -39%
СУПЕРЦЕНА ПО КАРТЕ!
54.90

ХЛОПЬЯ ОВСЯНЫЕ «Клинские»
Экстра
500гр
~~69.90~~ -28%
СУПЕРЦЕНА ПО КАРТЕ!
49.90

МАКАРОНЫ «Барилла»
в ассортименте
500гр
~~84.90~~ -35%
СУПЕРЦЕНА ПО КАРТЕ!
54.90

ТОВАРЫ ПОДЛЕЖАЩИЕ ОБЯЗАТЕЛЬНОЙ СЕРТИФИКАЦИИ СЕРТИФИЦИРОВАНЫ.АКЦИЯ ДЕЙСТВУЕТ ПРИ УСЛОВИИ НАЛИЧИЯ ТОВАРА. КОЛИЧЕСТВО ТОВАРА ОГРАНИЧЕНО. ПОДРОБНОСТИ В МЕСТАХ ПРОДАЖ. ЦЕНЫ НА ТОВАРЫ УКАЗАНЫ В РУБЛЯХ. ВНЕШНИЙ ВИД ТОВАРОВ МОЖЕТ ОТЛИЧАТЬСЯ ОТ ИЗОБРАЖЕННЫХ. АКЦИЯ ДЕЙСТВУЕТ В СУПЕРМАРКЕТАХ И ГИПЕРМАРКЕТАХ ООО "СПАР Тула" ОГРН 1047100326503. ПРИВЕДЕННЫЕ ЦЕНЫ И ХАРАКТЕРИСТИКИ ТОВАРОВ НОСЯТ ИСКЛЮЧИТЕЛЬНО ОЗНАКОМИТЕЛЬНЫЙ ХАРАКТЕР И НЕ ЯВЛЯЮТСЯ ПУБЛИЧНОЙ ОФЕРТОЙ. КОЛИЧЕСТВО ПОДАРКОВ ОГРАНИЧЕНО.

на правах рекламы

20 ноября, 19.00, Городской концертный зал (Тула, ул. Советская, 2, тел. 55-00-24).

Дима Билан

КУПИТЬ БИЛЕТ MYSLO.RU/KASSA

Артист приедет в Тулу с новым шоу «Планета Билан». Шоу в новом для России формате на стыке музыки, перформанса, кино и героического комикса. Это фильм в жанре фэнтези, сыгранный вживую на сцене! Специально для шоу Дима Билан снимает эпизоды-исповеди о своей жизни. Шоу, задуманное как фантастический байопик, основано на реальных чувствах, где главная тема — это поиск себя.

Билеты на Myslo.ru/kassa. Цена билетов 1500-5000 руб. 6+

ВСЕЙ СЕМЬЁЙ

«Тульский экзотариум: музей живой природы»

КУПИТЬ БИЛЕТ MYSLO.RU/KASSA

Тула, ул. Первомайская, 13-а, к. 10 (Белоусовский парк).

Музей живой природы – один из крупнейших отечественных парков рептилий и амфибий. Посетители смогут погулять под пологом тропического леса, послушать певчих птиц и звуки джунглей, увидеть капибару, сурикатов, енотов, кошачьих лемуров, тамаринов и мангустов, оценить опасную красоту кайманов, пираний, скатов, ядовитых змей и ящериц, увидеть на свободе игрунок! Сеансы посещения музея стартуют раз в час и заканчиваются в 17.00. Билеты на **Myslo.ru/kassa.** Цена билетов 100-300 руб. 0+

КУПИТЬ БИЛЕТ MYSLO.RU/KASSA

10 августа, 20.00, «Золотой город» (Тульская обл., Веневский район, с. Петропавловское, ул. Степная, 19, тел. 8-800-222-34-17).

Группа «На-На»

Одна из любимейших групп у женщин всей России и не только! На фестиваль приедут Владимир Политов, Вячеслав Жеребкин, Леонид Семидьянов и Михаил Игонин.

Билеты на Myslo.ru/kassa. Цена билетов 1000 руб., детям до 10 лет – 500 руб. 0+

КУПИТЬ БИЛЕТ MYSLO.RU/KASSA

17 августа, 20.00, «Золотой город» (Тульская обл., Веневский район, с. Петропавловское, ул. Степная, 19, тел. 8-800-222-34-17).

Fancy

Манфред Алоиз Зегит, немецкий певец, исполняющий песни в стилях итало-диско и евродиско.
Билеты на Myslo.ru/kassa. Цена билетов 1000 руб., детям до 10 лет – 500 руб. 0+

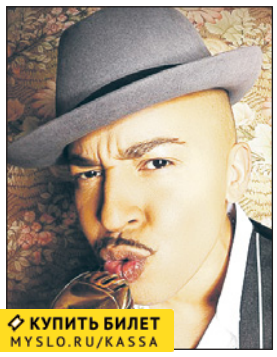

КУПИТЬ БИЛЕТ MYSLO.RU/KASSA

24 августа, 20.00, «Золотой город» (Тульская обл., Веневский район, с. Петропавловское, ул. Степная, 19, тел. 8-800-222-34-17).

Лу Бега

Немецкий музыкант широко известен благодаря песне Mambo No. 5.

Билеты на Myslo.ru/kassa. Цена билетов 1000 руб., детям до 10 лет – 500 руб. 0+

ТЕАТРЫ, МАСТЕР-КЛАССЫ

КАМЕРНЫЙ ДРАМАТИЧЕСКИЙ ТЕАТР

Тула, ул. Дзержинского, 8, тел. 30-45-96.

8, 16 августа, 19.00 – Ф. Достоевский. **«Белые ночи»**. 12+
9, 23 августа, 19.00 – А. Пушкин. **«Пиковая дама»**. 12+

Елена Басова.

15 августа, 19.00, **24 августа**, 18.30 – Г. Маркес. **«Любовная отповедь»**. 16+
22 августа, 19.00, **31 августа**, 18.30 – В. Ерофеев. **«Москва – Петушки»**. 12+
30 августа, 19.00 – А. Островский. **«АХ...OFF»**. 12+
Цена билетов 400-600 руб.

«ОКТАВА»

Тула, ул. Каминского, 24.

7 августа, 19.00 – мастер-класс **«Публичность и работа в кадре»**. Занятие проведет актриса, телеведущая, директор собственной школы телевидения «Останкино ТВ» **Ольга Спиркина**. Работа с профессиональной техникой; работана на публике и в кадре; самопрезентация; интервью, ответы на неудобные вопросы; импровизация в прямом эфире. Вход свободный, предварительная регистрация на oktava.timepad.ru. 12+
11 августа, 19.00 – лекция **«Астрономия за час: 10 главных фактов об астрономии и астрономах»**. Можно ли нарисовать астрономическую картину мира за час? Трудно, но мы попробуем. Крупными мазками набросаем пейзаж вселенной, каким его представляет современная астрофизика. Лекцию прочитает Сергей Попов, ведущий сотрудник Государственного астрономического института им. Штернберга МГУ. Вход свободный, предварительная регистрация на oktava.timepad.ru. 6+

НОВЫЙ ТЕАТР

Тула, пр. Ленина, 44, тел. 38-46-55.

15 августа, 19.00 – **«Оля»**. История с приветом из СССР. 12+
18, 29 августа, 19.00 – **«Офис»**. Современная комедия. 12+
22 августа, 19.00 – **«Косметика врага»**. Психологический триллер. 12+
25 августа, 19.00 – **«Хочу сниматься в кино»**. Комедия. 12+
Цена билетов 500 руб.

ТУЛЬСКАЯ ОБЛАСТНАЯ ФИЛАРМОНИЯ

Тула, пр. Ленина, 51, тел. 36-77-96.

22 сентября, 12.00 – музыкально-драматическая фантазия по сказке Антуана де Сент-Экзюпери **«Маленький принц»**. Артисты детской филармонии Сергей Одиноков и Даниил Шель расскажут эту трогательную историю о мальчике, явившемся на Землю с далёкой планеты детства. На сцене выступят Тульский филармонический симфонический оркестр. Цена билетов уточняется. 0+
10 октября, 19.00 – премьера спектакля **«Скамейка»**. Спектакль представляет продюсерский центр Ирины Апексимовой. На сцене Гоша Куценко и Ирина Апексимова. Билеты на **Myslo.ru/kassa.** Цена билетов 1500-4500 руб. 6+
13 октября, 12.00, **16 октября**, 11.00 – **«Мэри Поппинс, здравствуй!»**. Музыкальная сказка по мотивам сказочных повестей Памелы Трэверс. Исполнители: артисты и коллективы Детской филармонии. Режиссёр – Любовь Салихова. Цена билетов 200-250 руб. 0+
31 октября, 18.30 – Фонд «Таланты мира» под руководством Давида Гвиниа-нидзе представляет Гала-концерт **«Хэллоуин в опере»**. Зрителей ждет встреча с героями опер и мюзиклов, с теми, кого принято относить к мистическим или сказочным персонажам. Цена билетов 600-1300 руб. 6+

ГОРОДСКОЙ КОНЦЕРТНЫЙ ЗАЛ

Тула, ул. Советская, 2, тел. 55-00-24.

2 октября, 19.00 – премьера балета **«Золушка»** в исполнении Московского театра «Корона Русского Балета». Художественный руководитель театра: Анатолий Емельянов, кавалер ордена Дягилева II степени «За пользу Русской культуре». Билеты на **Myslo.ru/kassa.** Цена билетов 800-1400 руб. 6+
18 октября, 19.00 – **«Ladies Night. Обновление»**. Премьера спектакля о необычном способе заработка бывших работников металлургического завода. Максим Деричев, Гурам Баблишвили, Роман Маякин, Александр Метелкин, **Владимир Жеребцов**, Дмитрий Малашенко и др. Билеты на **Myslo.ru/kassa.** Цена билетов 1000-2900 руб. 18+
20 декабря, 19.00 – новогодний спектакль **«Щелкунчик»**. Яркую красивую балетную постановку представит московский балет La Classique. Билеты на **Myslo.ru/kassa.** Цена билетов 800-3500 руб. 6+
25 декабря, 19.00 – новогодняя почти комедия **«И снова с наступающим!»** с участием Николая Фоменко и Леонида Ярмольника. Телеведущий Кирилл Цандер за пару часов до Нового года возвращается домой и узнаёт, что от него ушла жена, забрав с собой дочь. Он вытаскивает праздничный стол на лестничную площадку и собирается встречать Новый год в одиночестве. Но тут дверь одного из лифтов открывается и появляется... Дед Мороз! Билеты на **Myslo.ru/kassa.** Цена билетов 1500-4500 руб. 12+

КУПИТЬ БИЛЕТ MYSLO.RU/KASSA

Владимир Жеребцов.

КУПИТЬ БИЛЕТ MYSLO.RU/KASSA

Ретро-музыка

«Супердискотека 90-х»

3 ноября, Манеж стадиона «Арсенал» (Тула, пр. Ленина, 87).

Наравне с Санкт-Петербургом и Москвой яркое новое шоу с участием любимых звезд девяностых пройдет и в Туле. Давайте наденем лосины и малиновые пиджаки, нацепим клипсы, достанем с антресолей борсетки, поставим челки! На сцене Света, «Вирус», Оксана Почепа «Акула», золотой состав группы «STREЛКИ» (на фото), Оксана Ковалевская, группы «Краски» и «Турбомода». Билеты на **Myslo.ru/kassa.** Цена билетов 1500-3000 руб. 18+

31 августа, 20.00, «Золотой город» (Тульская обл., Веневский район, с. Петропавловское, ул. Степная, 19, тел. 8-800-222-34-17).

Ольга Бузова

Телеведущая, певица, актриса, бывшая участница, а позднее ведущая реалити-шоу «Дом-2» с ярким шоу. Билеты на Myslo.ru/kassa. Цена билетов 1000 руб., детям до 10 лет – 500 руб. 0+

7 сентября, 20.00, «Золотой город» (Тульская обл., Веневский район, с. Петропавловское, ул. Степная, 19, тел. 8-800-222-34-17).

Крис Норман

Гитарист классического состава группы Smokie, чья звезда славы горит уже более 40 лет.
Билеты на Myslo.ru/kassa. Цена билетов 1000 руб., детям до 10 лет – 500 руб. 0+

21 сентября, 20.00, Harat's Pub (Тула, Красноармейский пр., 19).

Группа «Вельвет»

Музыканты представят свой четвертый альбом «Тонкая красная линия». Лидер группы и автор всех песен – Катя Белоконь.

Билеты на Myslo.ru/kassa. Цена билетов 800 руб. 16+

1 октября, 19.00, ГКЗ (Тула, ул. Советская, 2, тел. 55-00-24).

«Ваши пельмени»

Вячеслав Мясников (на фото) и Андрей Рожков представят свою авторскую программу. В шоу включены как известные, любимые зрителями номера, так и новые. Билеты на Myslo.ru/kassa. Цена билетов 1800-3500 руб. 6+

КОНЦЕРТЫ, ФЕСТИВАЛИ

BACKSTAGE CLUB
Тула, ул. Демидовская, 179.

Verbee.

24 августа, 19.00 – **Verbee**. Молодой рэпер из Санкт-Петербурга заявил о себе минувшей весной, выпустив хиты «Зацепила», «Один», «Давай взорвем». Билеты на **Myslo.ru/kassa.** Цена билетов 800-1400 руб. 12+
28 сентября, 19.00 – группа **«Йорш»** с большим сольным концертом. На разогреве выступит панк-рок-коллектив «Гребля». Билеты на **Myslo.ru/kassa.** Цена билетов 800 руб. 16+
5 октября, 19.00 – юбилейный концерт группы **Distemper.** Концерт матёрых ска-хулиганов объединит всё лучшее, что было создано коллективом за 30 лет. Билеты на **Myslo.ru/kassa.** Цена билетов 800 руб. 16+
18 октября, 19.00 – юбилейный концерт группы **«Громыка»** – «Первый пятилет». Билеты на **Myslo.ru/kassa.** Цена билетов 800 руб. 16+
22 октября, 19.00 – группа **«Кис-кис»**. Они взяли лучшее от гаражного рока, поп-панка, панк-рока и инди-рока. Билеты на **Myslo.ru/kassa.** Цена билетов 800 руб. 16+

HARAT'S PUB
Тула, Красноармейский пр., 19.

7 сентября, 20.00 – рок-группа **Znaki** представит свою шестую студийную пластинку под названием «Видеть Больше». Билеты на **Myslo.ru/kassa.** Цена билетов 700 руб. 16+

ФЕСТИВАЛЬ «СВОИ»
Стадион «Колос», Тульская обл., п. Одоев, ул. Ленина, 25-а.

16-17 августа. Lineup: «Кроу», «Экс-модели журнала Mamix», «Антиматерия», «Ласты Колумба», Septeria и др. Вход свободный. 0+

ГКЗ
Тула, ул. Советская, 2, тел. 55-00-24.

23 октября, 18.30 – звезда израильской эстрады **J. Seven.** Мультиинструменталист, который помимо владения саксофоном, являющегося его «приоритетным» инструментом, также играет на испанской гитаре, блок-флейте и барабанах. Билеты на **Myslo.ru/kassa.** Цена билетов 500-1500 руб. 12+
25 октября, 19.00 – юбилейный концерт **Лолиты** «Мне 55». Билеты на **Myslo.ru/kassa.** Цена билетов 1300-4500 руб. 16+
9 ноября, 18.00 – ансамбль **«Голубые береты»**. Вы услышите любимые песни о долге и чести, о любви и настоящей дружбе, чтобы вспомнить ваших сыновей, братьев, мужей, которые стали героями нашей страны, а также новые композиции из нового альбома «Не стесняйтесь наград, мужики...»! Билеты на **Myslo.ru/kassa.** Цена билетов 700-1600 руб. 6+
24 ноября, 18.00 – группа «Любэ». Праздничный юбилейный концерт «30 лет на сцене». Начиная с 1989 года композиции группы занимают лидирующие строчки российских хит-парадов и становятся практически народными песнями. В песнях «Любэ» – история России. Точнее было бы говорить, что в этих песнях — сама Россия «от Волги до Енисея». Билеты на Myslo.ru/kassa. Цена билетов 1300-4000 руб. 12+

«ОКТАВА»
Тула, ул. Каминского, 24.

10 августа, 19.00 – группа **Porto Color.** Джазовый плейлист, который настроит на магическую волну летней ночи. Вход свободный, предварительная регистрация на oktava.timepad.ru. 16+
15 августа, 18.00 – **1-й Летний кубок по юмору** в Туле на «Октаве» — соревнование по производительности смеха между различными коллективами. Это смешное, ироничное, удивительное мероприятие. Самая смешная команда получит в свою копилку кубок и денежный приз. Организаторы кубка – это люди, у которых большой опыт в создании концертных и юмористических проектов: Геворг Газоян, Евгений Цой и Антон Чиненов. Билеты на **Myslo.ru/kassa.** Цена билетов 300-350 руб. 12+

РОК-КЛУБ «М2»
Тула, ул. Октябрьская, 306.

14 сентября, 19.00 – панк-рок-группа **F.P.G.** Музыканты готовят своим поклонникам настоящий праздник дерзости и молодости. Билеты на **Myslo.ru/kassa.** Цена билетов 800 руб. 16+

Lascala.

РОК-КЛУБ «М2»
Тула, ул. Октябрьская, 306.

18 октября, 20.00 – электрический концерт латин-рок-группы **Lascala**. Она представит альбом AGONIA. Билеты на **Myslo.ru/kassa.** Цена билетов 700 руб. 18+

ТУЛЬСКАЯ ОБЛАСТНАЯ ФИЛАРМОНИЯ
Тула, пр. Ленина, 51, тел. 36-77-96.

9 сентября, 18.30 – **Юрий Башмет** и Всероссийский юношеский симфонический оркестр. Цена билетов 800-1200 руб. 6+

ВЫСТАВКИ

Экскурсии по Всехсвятскому кладбищу
Каждую пятницу, 19.00, Всехсвятский кафедральный собор (Тула, ул. Л. Толстого, 79).

Тульский историко-архитектурный музей приглашает на вечернюю экскурсию по Всехсвятскому кладбищу. Экскурсия отправляется от Всехсвятского кафедрального собора. Участники смогут увидеть уникальные надгробия XVIII и XIX века, мемориалы, посвящённые героям Великой Отечественной войны, иноверческие захоронения. Маршрут экскурсии составляет более 2 км и позволяет увидеть уникальные надгробия, мемориалы. Рекомендуем взять с собой фонарики и быть в удобной обуви. Цена билетов 200 руб., экскурсия отправляется группами до 15 человек. 12+

«Леонид Романович Астафьев. Живопись»

Музей-усадьба Л. Н. Толстого «Ясная Поляна» приглашает на выставку работ художника-реставратора Леонида Астафьева (1931–2004). На выставке будут представлены живописные и графические работы художника разных лет. В 1960 году Леонид Астафьев работал в Ясной Поляне, написав несколько десятков пейзажей усадьбы, многие из которых будут представлены в Доме Волконского.Работы Леонида Астафьева находятся в собраниях Государственной Третьяковской галереи, Государственного Дарвиновского музея, Долгопрудненского историко-художественного музея, в собрании посольства Индонезии в Джакарте и в частных коллекциях. Выставка продлится до 23 августа. Посетить ее можно будет со вторника по воскресенье с 10.00 до 16.00 по входному билету на территорию яснополянского музея (полный билет – 100 руб., билет для льготных категорий граждан – 50 руб.). 0+

Выставка мейсенского фарфора
Тульский музей изобразительных искусств (Тула, ул. Ф. Энгельса, 64, тел. 35-40-53).

Чудный мейсенский фарфор.

Выставка «Всякая всячина» представляет собой уникальные подлинные предметы, которые были сделаны на первой европейской мануфактуре в городе Мейсен в Германии. В фондах музея хранится свыше 200 единиц мейсенского фарфора XVIII-XIX веков. Коллекция отражает различные этапы развития знаменитой мануфактуры. Это столовые и чайные сервизы, настольные украшения, вазы, статуэтки. На выставке экспонируется 110 предметов. Большая часть произведений поступила из усадеб и имений Тульской губернии: графов Бобринских (Богородицк), Волконских (с. Урусово Венёвского уезда), Олсуфьевых (с. Красные Буйцы Епифанского уезда), а также из частных коллекций. Выставка продлится до 18 августа. 0+

Выставка лоскутного шитья
Крапивенский краеведческий музей (Щекинский р-н, с. Крапивна, ул. Советская, 49).

Выставка работ мастера лоскутного шитья Ларисы Дергачевой (Санкт-Петербург). Гости увидят лоскутные панно, одеяла, покрывала, занавески и предметы одежды. Выставка будет работать в рамках VIII Международного фестиваля-конкурса народного творчества «Пестрая Поляна». Лариса Дергачева занимается лоскутным шитьем более 20 лет. Она выставляла свои работы во многих городах России: Вологде, Суздале, Пскове, Санкт-Петербурге, Краснодаре, а также за границей – во Франции, Финляндии, США, Польше, Норвегии. Творения мастерицы называют «уютными, домашними, как воспоминание о стареньком бабушкином одеяле», в каждом – отдельная история. И одновременно работы очень техничные. Они создаются в традиционных лоскутных геометрических техниках и часто напоминают живопись. Цена билета 50 руб. 0+

Картина «Винцо».

Выставка
Картины Люси Вороновой

Выставочный зал, Тула, Красноармейский пр., 16, тел. 56-09-92.

Произведения живописи из частной коллекции А. Ю. Воронина, созданные известной московской художницей Люсей Вороновой. В экспозиции представлена 61 работа: портреты, пейзажи, натюрморты. Мир Люси Вороновой – это трогательные женские образы, чудесные цветы, изобилие плодов, деревья. Лаконичность манеры в сочетании с гиперизобразительностью делают ее работы узнаваемыми, а простота и непосредственность образов позволяют им оставаться в нашей памяти надолго. 6+

Для души
Фестиваль колокольного звона

Спасо-Преображенский Крестовоздвиженский мужской монастырь г. Белева (Белев, ул. Преображенская, 1).

17 августа, 9.00 – Божественная литургия; 12.00 – V межприходской фестиваль колокольного звона, концертная программа, ярмарка; 17.00 – Всенощное бдение.
18 августа, 9.00 – Божественная литургия; 17.00 – Всенощное бдение.
19 августа, 9.00 – Великое освящение Спасо-Преображенского собора. Божественная литургия, Благодарственный молебен и освящение плодов нового урожая. Праздничная трапеза. 0+

Эту статью уже обсуждают на
MYSLO.RU/PRESSA

«Театральный

Анастасия Якушина.
Фото из архивов артистов.

С 9 по 11 августа Тула погрузится в атмосферу спектаклей, карнавала, живых статуй, музыки и перформансов на фестивале «Театральный дворик». 10 августа на главной площади Тулы пройдет праздник в честь Дня физкультурника, в этот же день пройдут широкие гулянья на Епифанской ярмарке. 0+

Театр «СоЛу» (Санкт-Петербург).

9 августа

17.00 30-минутное построение на шествие (сквер около памятника Мосину). Карнавальное шествие от ул. Мосина — по улице Металлистов — на площадь им. Ленина.

ПЛОЩАДЬ ИМЕНИ ЛЕНИНА

18.30-18.40 Церемония открытия.
18.40-19.40 Парад участников.
19.40-20.15 Барабанное шоу Drum Drive (Архангельск).
20.20-21.20 Театр-лаборатория Е. Порошиной «Команда+» (Серпухов). «Легенда о русалке».
21.20-21.30 Шоу-проект «Стихия» (Тула). Огненное шоу Urban.
21.35-22.00 Театр огня «Эра» (Тула). Огненное шоу CARTeBLANCHe.

ТЕАТРАЛЬНЫЕ ВОРОТА
Ул. Металлистов, 19.

19.35-20.00 Проект Д. Гордеевой «Без Слов» (Тула). «Не было ветру».
20.00-20.30 Струнный ансамбль El Classic (Тула).
20.35-21.10 Театр танца «Монплезир» (Санкт-Петербург). «Магия барокко».
21.15-22.00 Джазовая группа «Билет на М.А.Р.С.» (Тула).

ТЕАТРАЛЬНАЯ ПАРКОВКА
Ул. Металлистов, 3.

20.00-20.50 Театр «НоС» (Санкт-Петербург). Перформанс «Метаморфозы».

Театр «НоС» (Санкт-Петербург).

20.50-21.30 Уличный театр «Легкие крылья» (Альметьевск). Шоу «Однажды в цЫрке».
21.30-22.00 Уличный театр «Безлимит» (С.-Петербург). «Кстати о птичках».

ГОРЯЧАЯ БРУСЧАТКА
У памятника городовому.

19.30-20.40 [ОТРАЖЕНИЯ] (Беларусь, Минск). «Неотправленные письма».
20.45-21.20 Уличный театр «Беспредел» (Санкт-Петербург). «Аюшки-Вайфаюшки. Версия 2.0».
21.25-22.00 Happy People Project (Москва). Интерактив «Золотая змейка».

ТЕАТРАЛЬНАЯ ПЛОЩАДЬ
Казанская набережная.

20.00-20.30 Batucada Baltic Band (Санкт-Петербург). Барабанное шоу.
20.30-21.00 Лиза Гвоздик (Санкт-Петербург). «Уличное кабаре».
21.00-22.00 Ансамбль позитивной музыки «Парнас» (Рязань).
Teatrtula.ru (Казанская набережная)
19.30-21.30 ТЕАТР УЛИЦ «Дож» (Москва). «BAMBINICIRCO», цирковая шоу-программа.
Фонтанка (Крестовоздвиженская пл.)
20.00-20.50 Театр ARTist (Череповец). «Белки в кругосветке».
20.50-21.30 Театр в гриме «DeBufo» (Уфа). Интерактив «Цирк уехал».
21.30-22.00 Театр имени Которого Нельзя Называть (Санкт-Петербург). «Синема».

ДВА КОРИДОРА
Театральный проезд, 1 (от Крестовоздвиженской пл. до памятника городовому.

19.40-22.00 Театр «СоЛу» (Санкт-Петербург) с променадом «Полосатые элементы»; Веселые великаны (Беларусь, Могилёв); Е. Гитис (Москва) «Сумасшедший велосипед»; Непредсказуемый Предсказатель и Загадочная Гадалка (Санкт-Петербург).

Театральный проезд 2 (от ул. Металлистов, 19 до ул. Металлистов, 3).

19.40-22.00. Е. Гитис (Москва) «Сумасшедший велосипед»; Непредсказуемый Предсказатель и Загадочная Гадалка (Санкт-Петербург); Живые статуи из Уличного Театра «Барселона» (Тольятти-Москва); К212 (Беларусь, Минск); Живые статуи Cross Time (Беларусь, Минск); Studio Iron mask (Украина, Харьков); СЮРЛЕДОН (Ростов-на-Дону); «Творческая Студия «Движитель» (Барнаул); Арт-студия «Лайм» (Казань); Творческая мастерская «Венеция» (Тула).
20.00-20.45 Оркестр «Вторая линия» (Москва).

10 августа

МЕЖДУНАРОДНЫЙ ЧЕМПИОНАТ ЖИВЫХ СКУЛЬПТУР
Ул. Металлистов.

15.00-18.30 К212 (Беларусь, Минск); Живые статуи Cross Time (Беларусь, Минск); Studio Iron mask (Украина, Харьков); Уличный Театр СЮРЛЕДОН (Ростов-на-Дону); «Творческая Студия «Движитель» (Барнаул); Арт-студия «Лайм» (Казань); Уличный Театр «Барселона» (Тольятти-Москва); Творческая мастерская «Венеция» (Тула).

ГАЛЁРКА
Рядом с подземным переходом со стороны Казанской набережной.

19.15-20.00 Барабанное шоу Brincadeira (Испания).
20.00-20.30 Bloco Clandestino (Москва).
20.30-21.00 Барабанное шоу Drum Drive (Архангельск).

LA RAMBLA
от памятника Мосину до кремля по ул. Металлистов.

17.00-17.45 Барабанное шоу Brincadeira (Испания).

ТЕАТРАЛЬНЫЕ ВОРОТА
Ул. Металлистов, 19.

18.00-18.45 Барабанное шоу Drum Drive (Архангельск).
18.45-19.15 Театр ARTist (Череповец). «Белки в кругосветке».

Театр ARTist (Череповец).

19.20-20.20 Театр в гриме De Bufo (Уфа). «Клюква».
20.30-21.20 Уличный театр «Легкие крылья» (Альметьевск). «Однажды в цЫрке».
21.20-22.00 Happy People Project (Москва). Интерактив «Золотая змейка».

ТЕАТР FM
Площадка рядом с беседкой «Волна».

18.30-19.10 Batucada Baltic Band (Санкт-Петербург). Барабанное шоу.
19.10-19.40 Студия BohoDance (Тула). «Цыганская душа».
19.45-20.15 «Аракс». Школа танцев Е. Юруть (Тула). Bellydance&show.
20.35-20.50 Dancegroup Iron Tribe (Тула).
20.55-21.15 Cubana Club (Тула). Сальса.
21.15-22.00 Творческая группа В. Трофимовой (ТГВТ) (Тула). «Волшебство мюзикла».

MUSIC PATIO FEST
Двор ул. Металлистов, 16.

17.45-18.30 Группа «Тень Города» (Тула). «Мелодия лета».
18.40-19.25 Мигель и Группа Amigos de Corazon (Россия — Перу).
19.40-20.10 Red Sparrow Band (Тула).
20.10-20.50 Jazzophrenia (Тула).
21.00-22.00 Группа Feelin's и Boris Savoldelli (Россия, Рязань — Италия).

«АМФИТЕАТР»
Беседка на набережной.

18.00-18.30 El Classic (Тула).
18.40-19.10 Дуэт «Наедине» (Тула).
19.15-19.25 Творческое объединение «Индрик» (Тула). «Водевиль».
19.30-20.00 Театр танца «Монплезир» (Санкт-Петербург). «Магия барокко».
20.05-20.30 BohoDance (Тула). «Испанские краски».
20.35-21.00 А. Зиборова (Москва). HangDrum.

АВАНСЦЕНА
Ул. Металлистов, 12-14.

18.00-18.40 Happy People Project (Москва). Интерактив «Золотая змейка».
18.45-19.25 Fane Solamente (Испания).
19.30-20.20 Театр «НоС» (Санкт-Петербург). Перформанс «Метаморфозы».
20.25-21.00 Уличный театр «Беспредел» (С.-Петербург). «Безумная семейка».
21.10-22.00 Театр им. Которого Нельзя Называть (С.-Петербург). «Синема».

ТЕАТРАЛЬНАЯ ПАРКОВКА
Ул. Металлистов, 3.

17.00-17.30 Л. Гвоздик (Санкт-Петербург). «Уличное кабаре».
17.30-18.30 [ОТРАЖЕНИЯ] (Беларусь, Минск). «Концерт по заявкам».
18.35-19.20 Театр «СоЛу» (Санкт-Петербург). Эксцентрическая комедия «Утро на Марсе».
19.30-20.20 ТЕАТР УЛИЦ «ДОЖ» (Москва). BREDLAM — салонное ревю.
20.30-21.00 Детская студия «ЭРМИТАЖик» (Тула). «Легенды ночных фонариков».
21.00-21.25 Барабанное шоу Crazy Army Drum Show (Тула).

ТЕАТР ПОД БАЛКОНОМ
Ул. Металлистов, 6.

18.00-18.40 Уличный театр «Легкие крылья» (Альметьевск). «Однажды в цЫрке».
18.40-19.05 Театр «АНТИ» (Тула — Москва). Перформанс «Типичный академизм».
19.10-19.40 Уличный театр «Беспредел» (Санкт-Петербург). «Безумная семейка».
19.35-20.00 «Клуб свинговых танцев».
20.00-20.30 Batucada Baltic Band (Санкт-Петербург). Барабанное шоу.
20.35-21.15 Театр «СоЛу» (Санкт-Петербург). «Утро на Марсе».
21.20-22.00 Театр в гриме De Bufo (Уфа). «Клюква».

ТЕАТРАЛЬНАЯ ПЛОЩАДЬ
Казанская набережная.

18.00-18.20 Bloco Clandestino (Москва). Барабанно-хореографическое шоу.
18.20-19.00 «Московский художественный цирк» (Москва). «Мечты о небе».
19.00-19.15 Награждение победителей Международного чемпионата живых скульптур.
19.15-19.45 Театр «Малый Трианон» (Санкт-Петербург). «Сны о барокко».
19.50-20.20 Веселые великаны (Беларусь, Могилёв). Интерактив «Веселые страусы».
20.30-21.00 Уличный театр «Безлимит» (Санкт-Петербург). «Кстати о птичках».
21.00-22.00 [ОТРАЖЕНИЯ] (Беларусь, Минск). «Неотправленные письма».

[ОТРАЖЕНИЯ] (Беларусь, Минск).

ГОРЯЧАЯ БРУСЧАТКА
У памятника городовому.

18.00-18.30 «МірЪ» (Санкт-Петербург). Импронада «Гоголь-моголь».
18.30-19.00 Rainbow Circuss (Москва). Шоу клоунов «Цирк из чемодана».
19.00-19.20 Цирковые клоуны Пашка и Веснушка (Тула).
19.20-19.50 Уличный театр «Безлимит» (Санкт-Петербург). «Кстати о птичках».
19.55-20.50 SubRosa (Смоленск). Огненный спектакль Paguba.
20.55-21.40 Fane Solamente (Испания).
21.40-21.50 Шоу-проект «Стихия» (Тула). Световое шоу GLAM.
21.50-22.00 Театр огня «Эра» (Тула). «Обсидиан».

НА ВСЕХ ПЛОЩАДКАХ

17.00-22.00. Непредсказуемый Предсказатель и Загадочная Гадалка (Санкт-Петербург).

дворик»

17.00-22.00. Аллея живых скульптур. Уличный Театр «Барселона» (Москва); Творческая мастерская «Венеция» (Тула); К212 (Беларусь, Минск); Живые статуи Cross Time (Беларусь, Минск); Studio Iron mask (Украина, Харьков); Уличный Театр СЮРЛЕДОН (Ростов-на-Дону); «Творческая Студия «Движитель» (Барнаул); Театр «Схождение» (Архангельск); Арт-студия «Лайм» (Казань).

В ночь на 11 августа

ПРОГРАММА «СОН В ЛЕТНЮЮ НОЧЬ»

Действует предварительная запись по смс на номер 71-67-33.
23.00-23.30 Театр «Эрмитаж» (Тула). «Вторжение».
23.30-00.00 Театр «НоС» (Санкт-Петербург). «Короткие пьесы»
00.10-00.40 Читка.
00.40-01.10 Уличный театр «Беспредел» (Санкт-Петербург).
01.10-02.10 Театр в гриме DeBufo (Уфа). «Тру лав».

Театр в гриме DeBufo (Уфа).

02.10-02.40 Театральный диафильм.
02.40 -03.10 Факельное шествие по ул. Металлистов.
03.10 – 03.30 Театр огня «Эра».
03.30-04.00 [ОТРАЖЕНИЯ] (Беларусь, Минск). «Слушая глубину».
04.00-04.30 Театр-лаборатория Е. Порошиной «Команда+» (Серпухов). «Все дело в шляпе».
04.30-06.00 Джэм артистов на рассвете, песни под гитару «Открытый микрофон».

11 августа

ТЕАТРАЛЬНЫЕ ВОРОТА
Ул. Металлистов, 19.

16.30-17.00 А. Зиборова (Москва). HangDrum.
17.00-17.40 «Московский художественный цирк» (Москва). «Мечты о небе».
17.45-18.30 Театр-лаборатория Е. Порошиной «Команда+»(Серпухов). «Гадкий утенок».
18.30-19.00 «Клуб свинговых танцев».
19.00-19.45 Batucada Baltic Band (Санкт-Петербург). Барабанное шоу.
19.50-20.30 Детский театр «ЭРМИТАЖик» (Тула). Спектакль «Легенды ночных фонариков».

MUSIC PATIO FEST
Двор ул. Металлистов, 16.

16.30-17.10 Барабанное шоу Drum Drive (Архангельск).
17.10-17.45 Ансамбль Н. Богомоловой (Тула).
17.45-18.45 [ОТРАЖЕНИЯ] (Беларусь, Минск). «Концерт по заявкам».
18.50-19.25 Л. Гвоздик (Санкт-Петербург). «Уличное кабаре».

«АМФИТЕАТР»
Беседка на набережной.

17.00 -17.30 Rainbow Circuss (Москва). Интерактивное клоунское шоу «Цирк из чемодана».
17.30-18.00 Театр «АНТИ» (Тула — Москва). Моноспектакль «365 дней».
18.00-18.40 El Classic (Тула).
18.40-19.10 Театр танца «Монплезир» (Санкт-Петербург). «Арлекинада».
19.10-19.30 BohoDance (Тула). «Цыганская душа».
19.30-20.30 Театр «НоС» (С.-Петербург). Спектакль-сказ «Про Печного Зайца».
20.30-20.45 Студия восточного танца «Манго» (Тула).

АВАНСЦЕНА
Ул. Металлистов, 12-14.

17.00-17.15 Dancegroup Iron Tribe (Тула).
17.20-17.50 Театр танца «Монплезир» (Санкт-Петербург). «Арлекинада».
18.00-18.30 Cubana Club (Тула). Сальса.
18.30-18.40 Уличный Театр «Барселона» (Москва). «Сказочный сон».
18.40-19.00 Е. Гитис (Москва). «Сумасшедший велосипед».
19.00-19.30 Bloco Clandestino (Москва). Барабанно-хореографическое шоу.
19.35-20.40 Театр в гриме De Bufo (Уфа). Спектакль P.S.

ТЕАТРАЛЬНАЯ ПАРКОВКА
Ул. Металлистов, 3.

17.00-17.30 Batucada Baltic Band (Санкт-Петербург). Барабанное шоу.
17.30-18.10 Fane Solamente (Испания).
18.10-19.00 Jazzophrenia (Тула).
19.00-19.10 Творческое объединение «Индрик» (Тула). «Клан саблезубого медведя».
19.15-19.45 «Аракс». Школа танцев Е. Юруть (Тула). Bellydance&show.
19.45-19.55 Иллюзионист А. Орлов (Тула). Иллюзионное шоу.
19.55-20.00 Rainbow Circuss (Москва). «Точки равновесия».
20.00-20.30 Театр «Беспредел» (Санкт-Петербург). «Почему ты молчишь?».
20.30-21.00 Театр «АНТИ» (Тула — Москва). Перформанс «Типичный академизм».

ТЕАТР ПОД БАЛКОНОМ
Ул. Металлистов, 6.

17.00-17.30 Танцевальный дом BM1 (Тула).
17.30-18.00 Театр «Малый Трианон» (Санкт-Петербург). «Сны о барокко».
18.00-18.15 BohoDance (Тула). «Испанские краски».
18.15-18.45 Уличный театр «Беспредел» (Санкт-Петербург). «Почему ты молчишь?».
18.45-19.20 Уличный театр «Легкие крылья» (Альметьевск). Шоу «Однажды в цЫрке».
19.20-20.20 Fane Solamente (Испания).
20.30-21.00 Уличный театр «Безлимит» (Санкт-Петербург). Интерактив «Скоморошья потеха».

ГОРЯЧАЯ БРУСЧАТКА
У памятника городовому.

17.00-17.30 Bloco Clandestino (Москва). Барабанно-хореографическое шоу.
17.35-18.20 Театр им. Которого Нельзя Называть (С.-Петербург). «Синема».
18.25-19.00 Театр «СоЛу» (Санкт-Петербург). «Нашествие енотов».
19.15-20.00 Театр уличного искусства SubRosa (Смоленск). Огненный спектакль Paguba.
20.10-20.25 Шоу-проект «Стихия» (Тула). Огненное шоу «Агникай».
20.35-21.00 Театр огня «Эра» (Тула). Огненное шоу «Цветок папоротника».

ТЕАТРАЛЬНАЯ ПЛОЩАДЬ
Казанская набережная.

16.00-17.30 ТЕАТР УЛИЦ «ДОЖ» — независимая клоунада (Москва). «ЧЕМОДАНА SHOW» для всей семьи.

ТЕАТР УЛИЦ «ДОЖ» (Москва).

17.30-18.15 Brincadeira (Испания).
18.20-19.20 Группа ОПА! (С.-Петербург).
19.20-20.00 Барабанное шоу Drum Drive (Архангельск).
20.00-20.45 Red Sparrow Band (Тула).
20.45-21.45 «Добраночь» (Санкт-Петербург).
21.45-22.00 Церемония закрытия XI Международного фестиваля уличных театров «Театральный дворик».
22.00 Фейерверк.

ШУМНАЯ ПРОГУЛКА
Кремль, вход в атриум.

19.30-20.30 Барабанное шоу Brincadeira (Испания).

СОБОРНАЯ ПЛОЩАДЬ
Кремль, площадь перед собором.

18.30-19.00 Веселые великаны (Беларусь). Интерактив «Веселые страусы».
19.00-19.50 Театр ARTist (Череповец). «Белки в кругосветке».
20.00-21.10 [ОТРАЖЕНИЯ] (Беларусь, Минск). «Неотправленные письма».
21.00-21.30 Построение на парад.
21.30-21.45 Карнавальное шествие на Казанскую набережную.

ТЕАТРАЛЬНЫЕ ПОДМОСТКИ
Кремль.

20.00-21.00 Театр-лаборатория Е. Порошиной «Команда+» (Серпухов). «Легенда о русалке».

TEATRTULA.RU
Казанская набережная.

16.00-16.30 Барабанное шоу Crazy Army Drum Show (Тула).
16.30-17.00 Веселые великаны (Беларусь, Могилёв). «Веселые страусы».
17.00-17.30 Детская студия «ЭРМИТАЖик» (Тула). «ЧАПЛИНшоу».
17.30-18.00 «МирЪ» (Санкт-Петербург). Импронада «Гоголь-моголь».

НА ВСЕХ ПЛОЩАДКАХ

16.00-22.00 Непредсказуемый Предсказатель и Загадочная Гадалка (Санкт-Петербург).
16.00-22.00 Живые статуи. Уличный Театр «Барселона» (Тольятти-Москва); Studio Iron Mask (Украина, Харьков); Некоммерческое Партнерство «Творческая Студия «Движитель» (Барнаул); Творческая мастерская «Венеция» (Тула).

Праздник начнётся с зарядки!

День физкультурника

Для каждого участника заготовлены бесплатная вода и стильный браслет «Физкульт-привет Тула», для детей — кислородные коктейли!

ПЛОЩАДЬ ЛЕНИНА

10 августа, 10.00
Зарядка с участием спортсменов ПФК «Арсенал», баскетбольного клуба «Арсенал», волейбольного клуба «Тулица».
Работа интерактивных площадок:
- эстафеты и подвижные игры для детей и взрослых «Семейные старты»;
- SNAG-гольф для детей от Центра ментального фитнеса Т. Поповой;
- мастер-классы по пауэрлифтингу, тяжелой атлетике, функциональному многоборью, школа бега для взрослых ILoveSuperSport;
- мастер-класс и показательные тренировки Центра им. Анны и Романа Сокол, «Академии тенниса А. Островского»;
- финал соревнований по стритболу «Оранжевый мяч»;
- блицтурнир по ростовым шахматам, турнир по русским шашкам, соревнования по скиппингу «Веселый кенгуру», скандинавской ходьбе, беговелу, городошному спорту, греко-римской борьбе;
- турнир по боксу Тула-Михайловск;
- соревнования по спортивному ориентированию «Лабиринт»;
- фотозона: работа инстапринтера #Физкультпривет, ростовые куклы, аквагрим;
- фитнес-квест;
- площадка «Веселые старты» для лиц с ограниченными возможностями здоровья;
- работа Центра тестирования комплекса ГТО. Финал конкурса «Фитнес-марафон «ГТО»;
- программа футбольных клубов «Лайк», «Торнадо», «Спартак Юниор», «Детской академии Д. Аленичева»;
- площадки Тульской региональной ассоциации фитнеса, красоты и здоровья: интерактивные зоны с тренажерами, зона «Есть Вкусно и Полезно», «Вкусное здоровье», презентация завода спортивного оборудования.

КАЗАНСКАЯ НАБЕРЕЖНАЯ

10 августа, 10.00 Турнир по летнему хоккею.

XVII Межрегиональный фестиваль «Епифанская ярмарка»

10 августа. На ярмарку вход свободный, экскурсионная поездка — до 1810 р., до 16 лет — 1435 р. студенты/ пенсионеры — 1685 р.

КРАСНАЯ ПЛОЩАДЬ, ЕПИФАНЬ

8.00 Начало работы торговых рядов. Освящение меда.
8.00-16.00 Стрелецкая слобода: курсы молодого стрельца, мастер-классы по стрельбе из мушкетов и пушек, стрелецкие игры, фотографирование.
10.10-11.00 Концертная программа Губернаторского духового оркестра.
11.00-11.30 Торжественное открытие. Выступления-презентации фольклорных казачьих коллективов.
11.30-12.00 VIII Чемпионат по пчеловодству и подведение итогов конкурса на лучшее торговое место «Медовый пассаж».
11.30 Выступления коллективов Кимовского района. Площадка рядом с Музеем купеческого быта.
12.00 Экскурсии по выставке «Ключ сильней замка». Музей купеческого быта.
11.30-14.10 Концертно-игровая программа. Награждение победителей чемпионата «Медовый пассаж». Презентация подворий «Ярмарочный круг». Игровая развлекательная программа «Казачьи игры — горе луковое».
14.10-15.00 Концерт детских творческих коллективов «Ты и я — мы друзья».
15.10-16.00 Концерт духовной и патриотической музыки Мужского вокального ансамбля «Куликово поле» в Никольском соборе.
19.00-22.30 Большой концерт «Гуляй, город!». Лучшие коллективы Куликова поля. Концертная программа «Курень на курень» с участием ансамблей из Ельца, Липецка, Москвы.
22.30 Праздничный фейерверк.

Дед Епифан ждёт всех в гости 10 августа!

Эту статью уже обсуждают на
MYSLO.RU/PRESSA

«Невозможно жить

Екатерина Белова.
Фото Алексея Пирязева.

Представляем вам следующую участницу дачного конкурса – Фаину Анисимову.

В саду Фаины Анисимовой растет много хвойников – туи, можжевельники, сосны, лиственницы и красавица-пихта с сиреневыми шишками.

Полянку позади дома окружают сосны и клумбы с цветами, которые по очереди цветут и благоухают всё лето.

Семья Фаины Леонидовны увлечена садом и огородом уже много лет. Сначала это была дача в области, а больше 15 лет назад был куплен участок с ветхим домом.

Старые постройки снесли, построили новый дом, а на земле уже в первый год высадили новые декоративные и плодовые деревья: от старых хозяев остались только несколько яблонь и рябина, которая считается оберегом, хранительницей тепла и любви и красиво оттеняет зелень сада яркокрасными гроздьями.

Участок Анисимовых площадью 17 соток поделен на несколько зон. Сразу у входа – тенистый плодовый сад, где растут яблони, груши, сливы, вишня, черешня и лиственницы. «Дети приезжают, играют здесь в футбол», – улыбается хозяйка. После сада – дом, окруженный декоративными растениями. Сосна у крыльца за 15 лет выросла выше крыши дома. Стриженная «под шарик» туя окружена другими видами кипарисовых. Напротив входа в дом растут пихта, орешник, недавно высадили маленький красный клен; сбоку сменяют друг друга кустарники с разной окраской листвы – дерен, пузыреплодники, бересклет.

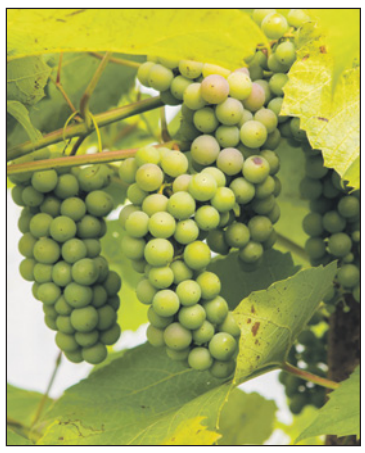
По краю участка вдоль изгороди растет виноград.

Такие крупные яркие плоды дает морщинистая роза.

За 10 лет из маленьких кустиков выросли такие мощные туи.

Розы – единственные в саду, кого приходится укрывать на зиму.

Позади дома оформлена зона отдыха с лавочкой и качелями в окружении сосен, можжевельников, с большой клумбой, на которой цветут розы, флоксы, хризантемы, гладиолусы. Дальше – огород с грядками, теплицей и мини-парниками, а позади – еще один тенистый уголок, сосновый мини-лесок.

Большинство хвойников были посажены совсем маленькими (крупные растения стоят гораздо дороже), но с правильным уходом и подкормками туи в живой изгороди вымахали под три метра, казацкий можжевельник раскинулся пышным кустом. Сейчас хозяева научились самостоятельно выращивать саженцы хвойников для своих ландшафтных задумок, укореняя веточки.

Свой подход есть у Анисимовых и к выращиванию плодовых деревьев (удивительно, но уже на трехлетней яблоньке в этом году есть хороший урожай!). Большая часть деревьев, за исключением «старожилов», которые уже были на участке до его покупки, – низкорослые, но это не специальные карликовые сорта, а дело рук хозяев.

– У всех плодовых саженцев мы сразу после посадки обрезаем верхушку. Яблони, груши, сливы – большинство плодоносит на горизонтальных ветвях, а вертикальные только загущают крону.

Мы практически каждый год вырезаем все вертикально растущие ветки, поэтому деревья не вытягиваются вверх, начинают плодоносить уже в первые годы, и с них удобно собирать урожай.

У Анисимовых есть плодовые растения, которые нечасто сажают на садовых участках в нашей местности. Например, пышно растет и плодоносит орешник. Исправно дает урожай абрикос: в этом году Фаина Леонидовна собрала почти 4 кг, накормила родных, сварила варенье. Казалось бы, южная теплолюбивая культура, а спокойно переживает зимние морозы без укрытия.

«МЕБЕЛЬ BRW»

Можно ли купить кухню по индивидуальному размеру и сэкономить? Можно! Салон BRW «Мебель для всех» поможет вам в этом. Дизайнер салона сделает бесплатный проект вашей будущей кухни и подскажет, как сделать её доступной.

Мы предлагаем кухни от эконом-класса до элитных, любых размеров, с любыми фасадами:
✔ ПВХ-матовые ✔ древесные ✔ глянцевые ✔ с фотопечатью ✔ пластик-кромка ПВХ ✔ ABS ✔ 3D ✔ эмаль — матовая, глянцевая, хамелеон ✔ алюм. профиль ✔ массив берёзы ✔ дуб с патиной и без ✔ фасады из шпонированного МДФ ✔ комбинированные МДФ-фасады в обвязке дуба, ясеня, ольхи. НОВИНКА — шпон+эмаль+акрил.

Предложим любую мебель для вашего дома: кухни, шкафы-купе, прихожие, гостиные, детские, спальни, мягкую мебель и многое другое. Гардеробные по вашим размерам. Доставка по Туле и области. Сборка и установка.

СКИДКИ: БРВ – до -20%
детские и кухни до -25%
матрацы, столы и стулья до -25%
прихожие, гостиные, спальни до -30%
Тула, ул. 9 Мая, 3, 2 эт. ☎ 35-02-87, 8-930-073-30-00.
www.brw.ru Vk.com/moyamebel71
www.facebook/com/moyamebel71

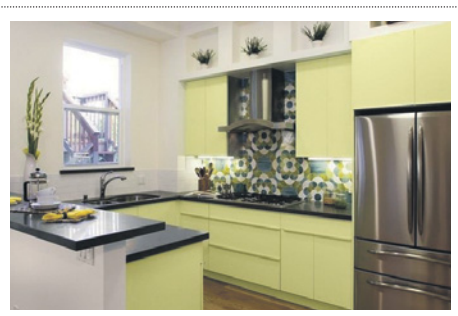
РАСПРОДАЖА ВЫСТАВОЧНЫХ ОБРАЗЦОВ

ДИВАНЫ БЕЛАРУСЬ ДО -30%

ИП Васюкова Е.Н. на правах рекламы

«ТЕРМО-ЛАЙН»
Тула, ул. Шевченко, 11, оф. 3
Термо Лайн ИНЖЕНЕРНО-КОММЕРЧЕСКИЙ ЦЕНТР
35-13-76
www.термо-лайн.рф

- Трубы и фитинги из полипропилена Ekoplastik, Pro aqua
- Газовые котлы Buderus, Ariston, Bosch, Baxi
- Газовые колонки Vert, Ariston, Bosch
- Твердотопливные котлы Pelletron, Lavoro eco, Protherm
- КОМПЛЕКТАЦИЯ строительных объектов
- РАДИАТОРЫ ОТОПЛЕНИЯ Биметалл - для центрального отопления Bi-Lux,TROPIK, Torido-S
- МОНТАЖ сантехнических систем

успей купить
Водонагреватель газовый BOSCH WR 10-2P
AL радиаторы отопления 500/80
АКЦИИ!
345 руб./секция
11800 руб.
ЕВРОПЕЙСКОЕ КАЧЕСТВО ПО ДОСТУПНОЙ ЦЕНЕ!

ИП Морозов К.В. на правах рекламы

без сада!»

Эта зона – пример комбинации растений разных оттенков: туй, можжевельников, барбарисов.

Благодаря обрезке все плодовые деревья стали низкорослыми. Урожая больше, собирать удобнее.

Выходишь из дома – и как будто попадаешь в маленький кусочек леса, с орешником, соснами, рябиной и кленом.

Орешник купили молодым саженцем, и он уже плодоносит.

– Для меня невозможно жить без земли! – говорит Фаина Леонидовна. – Мне работа на ней доставляет несказанное удовольствие, особенно если дело касается декоративности – очень нравится создавать красоту. Но и без огорода как прожить? Без своих огурчиков, зелени, морковки – ведь это так вкусно! Особых секретов у меня нет – только труд, любовь и хорошие, удобные садовые инструменты.

ВНИМАНИЕ, КОНКУРС!

Выиграй мангал!

Хотите выиграть красивый мангал? Расскажите нам о своей даче в блоге «Садовод» на Myslo.ru, напишите на belovaE@myslo.ru или позвоните по тел. 8-905-111-07-17 и пригласите нас на свой участок. Победителя выберет редакционное жюри в конце дачного сезона.

Страна советов

Почему почернела ботва картофеля?

В конце лета ботва и листья картофеля засыхают по естественным причинам. Но этим летом у многих огородников картошка начала чернеть уже в июле. Причина – холодные ночи и дожди, то есть повышенная влажность. Вместе они привели к поражению растений грибковым заболеванием – фитофторозом.

Зараженные грибком плети картофеля чернеют, прекращают расти и засыхают. Фитофтора часто поражает посадки отдельными островками или полосами (потому что первым делом она развивается в наиболее влажных местах). Если у вас так и случилось и часть растений пока здоровы, есть шанс их спасти. Срежьте и сожгите почерневшую ботву. Остальные кусты осмотрите на предмет пораженных листьев, если они есть – удалите их и тоже сожгите. И срочно опрыскайте здоровые посадки медьсодержащими фунгицидами («Хом», «Оксихом»). Последняя обработка «химией» допустима не позднее чем за 20 дней до сбора урожая.

Если болезнь затронула весь картофельный участок, безжалостно удалите всю пораженную ботву. Не оставляйте ее на участке, не кладите в компост или мульчу: только сжигать. Говорят, что нужно уничтожать и клубни, потому что на них сохраняются споры грибка.

Сейчас погода и фитофтора уже сделали свое черное дело. Но на следующий год можно заранее принять меры, чтобы такого не случилось:

- в этом году после сбора картошки уберите с почвы все растительные остатки,
- на следующий год высадите картофель на другом участке,
- обработайте клубни перед посадкой «Фитоспорином»,
- высаживайте картофель как можно раньше, чтобы он успел дать урожай до разгула инфекции,
- делайте высокое окучивание грядок: на глубине 10 см клубни поражаются грибком в 10 раз реже, чем на глубине 5 см,
- обрабатывайте посадки препаратами против фитофторы несколько раз за сезон.

НАСТОЯЩИЕ УЗБЕКСКИЕ чугунные казаны из города Наманган
Сад-Тула
мангалы
«Классика» 7900 руб.
2XL 11000 руб.
качели
«Квартет» 17 500 руб.
беседки
«Колобок» 15500 руб.
«Стандарт» 11500 руб.
кресло
«Кокон» «Лежак» 8000 руб.
Казан 3,5 л – 1890 руб.
Казан 4,5 л – 1990 руб.
Казан 6 л – 2590 руб.
Казан 8 л – 2890 руб.
Казан 10 л – 3090 руб.
Казан 12 л – 3690 руб.
Казан 16 л – 4090 руб.
Казан 22 л – 4590 руб.
Казан 30 л – 6790 руб.
ПЕЧИ от 1890 руб.
ГРЯДКА оцинкованная
1х2 м – 1300 руб.
1х3 м – 1600 руб.
1х4 м – 1900 руб.
1х5 м – 2200 руб.
1х6 м – 2500 руб.
РАССРОЧКА ВОЗМОЖЕН ЗАКАЗ ПО ТЕЛЕФОНУ С ДОСТАВКОЙ!
(4872)71-66-74, 8 (910) 077-98-98, 8 (953) 957-8000 www.sad71.ru
пр-т Ленина, 169 (ярмарка «Слобода»), пав. 95, 96, 97
*Подробности по телефону +7 (953) 957-80-00. ИП Давыдов А.В. ОГРН 312715408300014
на правах рекламы

БАЛКОНЫ «ПОД КЛЮЧ»
Проектное бюро «Монолит»
● алюминиевые раздвижные конструкции PROVEDAL
● наружная облицовка
● внутренняя обшивка
РЕМОНТ ПЛИТЫ
Тула, ул. Шевченко, 11, оф. 7
т.: 38-59-57, 8-903-840-59-57
на правах рекламы

БАЛКОННЫХ ДЕЛ МАСТЕР
мастербалконов.рус
СОБСТВЕННОЕ ПРОИЗВОДСТВО
Алюминиевые, ПВХ
ОКНА • ЛОДЖИИ • БАЛКОНЫ
▸ Внутренняя и наружная отделка
▸ Крыши ▸ Встроенные шкафы
▸ Ремонт ограждений
▸ Укрепление плит
▸ Жалюзи и рольставни
РАССРОЧКА БЕЗ %
Строительство дачных домов
Тула, Веневское шоссе, 9
☎ 70-41-01, 791-191
ИП Михеев С.А.
на правах рекламы

ИП Канатчиков Д. В.
честная цена!
УютHome
скидки пенсионерам, новосёлам
потолок-тула.рф
натяжные потолки
БОЛЬШОЙ ВЫБОР СВЕТИЛЬНИКОВ
Установка люстр и карнизов - БЕСПЛАТНО!
БЕСПЛАТНЫЙ ЗАМЕР
работаем по Туле и области
58-72-51, 8-961-261-41-51,
58-72-61, 8-953-181-12-21
собственное производство
ПРИГЛАШАЕМ ДИЛЕРОВ К СОТРУДНИЧЕСТВУ
на правах рекламы

New Style*
от ООО «БалкСтрой»
• УСИЛЕНИЕ БАЛКОННОЙ ПЛИТЫ
• Увеличение полезной площади по периметру
• Квалифицированный подход к любой сложности
• Заключение договора с выездом к заказчику
• Замер, доставка, демонтаж БЕСПЛАТНО
демонтаж и монтаж за 1 день
8 (4872) 58-14-00
8 (952) 187-60-44
Тула, ул. Путейская, 11
*Новый стиль.
балконы-в-туле.рф
Открытость и надежность. Клиент в высшей степени доволен.
на правах рекламы

ДОРЭКС TOREX
ПРИНЦЕССА
Фирма «Надежные двери»
закажи ВСЕ в одном офисе!
● стальные двери от 4990 р.
● межкомнатные двери
● пластиковые окна
● решетки простые и кованые
● гаражные ворота - любые
● противопожарные двери и др.
● ОТДЕЛКА БАЛКОНОВ
Скидки, рассрочка, кредит.
Предложение действительно на момент публикации. Подробности по тел.
Тула, ул. Литейная, 9, 2-й этаж,
т.: 34-68-70, 8-963-931-61-18.
http://тула-двери.рф
ИП Сорокин Р. А.
на правах рекламы

АЛЮМИНИЕВЫЕ ЛОДЖИИ И БАЛКОНЫ
ПЛАСТИКОВЫЕ ОКНА
ОКНА ЗАВОДСКОЙ СБОРКИ
VEKA
НАСТОЯЩЕЕ НЕМЕЦКОЕ КАЧЕСТВО
ДОСТАВКА БЕСПЛАТНО!
К каждому окну в подарок:
•москитная сетка
•подоконник
•отлив
Низкие цены
без выходных
2-й Южный проезд, д. 11, оф. 3,
35-08-96,71-69-40, 8-920-769-01-01
на правах рекламы

StiM
ОКНА ВЫСШЕГО КЛАССА
ПЛАСТИКОВЫЕ АЛЮМИНИЕВЫЕ ДЕРЕВЯННЫЕ
МЫ ОДНА ИЗ ЛУЧШИХ КОМПАНИЙ В ТУЛЕ ПО СЕРВИСУ И ОБСЛУЖИВАНИЮ ОКОН
УЛ. ФРУНЗЕ, 4,
Т.: 55-84-61, 31-66-55, 8-920-761-0888
ОКНО ЗА 8640р.*
*включено: окно MELKE 4 камеры, 3 стекла, 1300мм*1300мм, монтаж.
VEKA MeLke REHAU
СКИДКИ РАССРОЧКА
ОТДЕЛКА БАЛКОНОВ
WWW.STIM-OKNA.RU
на правах рекламы

Эту статью уже обсуждают на
MYSLO.RU/PRESSA

Своему увлечению Вячеслав Дмитриевич Давыдов посвящает большую часть свободного времени. Корабли вдохновляют и дарят радость. На переднем плане корабль «Двенадцать апостолов», за ним – Victory.

«Седов» – четырёхмачтовый барк, крупнейший корабль в мире! Построен в 1921 году.

Команда моряков Victory раскрашена вручную.

Парусная флотилия Вячеслава Давыдова

Лариса Тимофеева.
Фото Алексея Пирязева.

Корабли поселились в его душе с детства и на всю жизнь. Стать моряком не случилось, но мальчишеская любовь нашла свое отражение в хобби Вячеслава Дмитриевича. Уже восемь лет он мастерит модели кораблей, а сейчас организовал выставку в парке «Патриот».

На первом этаже, сразу напротив входа, разместились пять чудесных красавцев-кораблей. На то, чтобы рассмотреть мельчайшие детали этих судов, уйдет не один час.

– С детства я мечтал быть моряком, – рассказал «Слободе» Вячеслав Давыдов, офицер в отставке, сейчас работает охранником в парке «Патриот». – Занимался в Туле в морском клубе морским пятиборьем – это кросс, стрельба, плавание, гребля и хождение под парусом. На месте ТЦ «Макси» тогда была лодочная станция, там были лодки, ялы, мы ходили на веслах под парусом. Но стать морским офицером не получилось. Дальше я учился, работал… А примерно восемь лет назад одна фирма стала выпускать журналы с моделями кораблей. Там печатают историю морского флота, сражений, а также вкладывают детали, вырезанные лазером, порядок сборки и схемы креплений. Я увлекся и уже не представляю без этого своей жизни.

На каждый корабль у Вячеслава Дмитриевича уходит не менее полугода. Для того чтобы родилось это произведение искусства, нужно купить 120 номеров журнала, всё аккуратно собрать, покрасить, склеить – работа кропотливейшая! Да и затрат требует – каждый журнал стоит 400 рублей плюс клей и акриловые краски. Итого один корабль – 50 тысяч рублей.

Все корабли сделаны только из натуральных материалов: дерево, ткань, бумага, нитки, штампованные металлические детальки – пушки и якоря.

На выставке представлено пять кораблей. Первым для Вячеслава Давыдова стал «Сан-Джованни Батиста».

– Это португальский корабль XVII века, – говорит мастер. – Следующий – «Черная жемчужина» – пиратский корабль Джека Воробья из фильма «Пираты Карибского моря». Можно рассмотреть каюту капитана, географические карты, ковер, кресло, камеру для пленников, бутылки с ромом – всё выполнено в мельчайших деталях. Это стендовая модель, по идее, корабль стоит в порту, поэтому паруса собраны.

Еще один корабль – Victory, это корабль адмирала Нельсона, середина XVIII века.

– Флагманский линейный корабль, мощнейший – 120 пушек. Участвовал в Трафальгарской битве. Он очень красивый, здесь есть фигурки моряков – представлен пушечный бой. Один несет порох, другой – ядро, третий дает команду «Пли!». Фигурки сделаны из силумина (сплав алюминия с кремнием. – *Прим. авт.*). Здесь есть герб английской королевы – пришлось раз пять раскрашивать (*смеется*). То рука дрогнет, то капелька упадет. Смываешь краску и по новой.

Любимый корабль Вячеслава Давыдова – «Двенадцать апостолов», гордость Черноморского флота. Его украшают двуглавый орел и 118 пушек.

– Корабль был затоплен вместе с флотом при обороне Севастополя в 1855 году – чтобы вражеские корабли не могли подойти к берегу и обстреливать город из корабельных пушек. Еще одна модель, на которую я потратил больше всего времени и сил, – корабль «Седов». Это один из кораблей, которые существуют в России и сейчас. 1921 год постройки, перевозил уголь из Латинской Америки для Германии. После разгрома фашистской Германии в виде репарации был передан СССР вместе с «Крузенштерном». На данный момент самый крупный корабль в мире – четырехмачтовый барк.

– Когда закончил корабль, такое состояние – неужели я смог это сделать? – улыбается Вячеслав Давыдов. – Каждый художник, творец, создав какое-то произведение, первое время восторгается – всё, я лучше ничего сделать не смогу. А спустя время приходит понимание, что я еще лучше смогу! Мечтаю сделать следующие корабли еще красивее. Люди не заметят, а я же знаю все свои недочеты и шероховатости.

Сейчас Вячеслав Дмитриевич собирает сразу три корабля: «Повелитель морей», яхту Николая II «Штандарт» и корабль Людовика XV «Солей Рояль».

– Яхта будет красавица, с подсветкой! – улыбается Вячеслав Давыдов. – Буду выставлять ее 19 октября в Музее оружия, там пройдет выставка моделей в масштабе.

А выставка в парке «Патриот» будет работать до конца августа, вход свободный.

На переднем плане первый корабль Вячеслава Давыдова – «Сан Джованни Батиста», сзади – «Черная жемчужина».

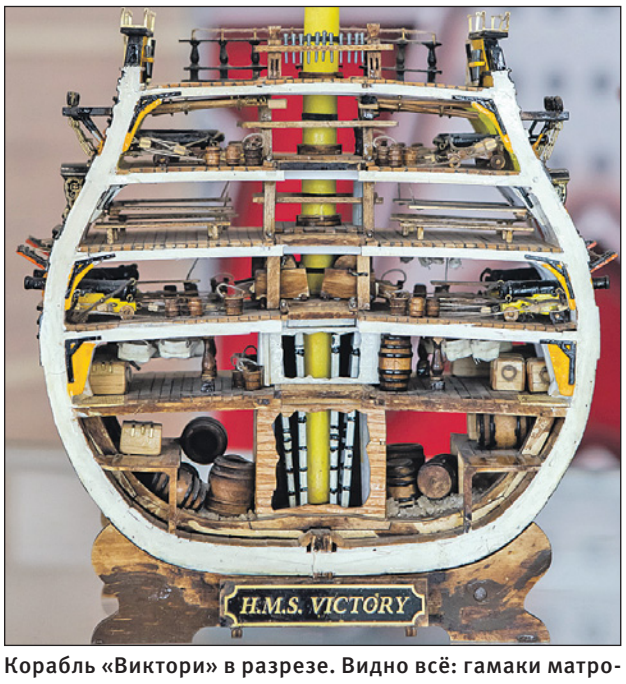

Корабль «Виктори» в разрезе. Видно всё: гамаки матросов, рундуки, лавочки, подвесные столы, запас ядер…

Ищу хозяина

Эти животные ждут хозяев в приюте или на передержках у волонтеров. Присмотритесь – вдруг среди них будущий любимец вашей семьи.

Филя, 7-8 лет.
Ему очень хочется обрести дом до конца жизни и не оказаться на улице. Он взрослый и понимающий пёс, которому нужны любовь, внимание и миска еды. В ответ увидите огромную благодарность в его глазах. Здоров, привит. Тел. 8-953-971-13-28.

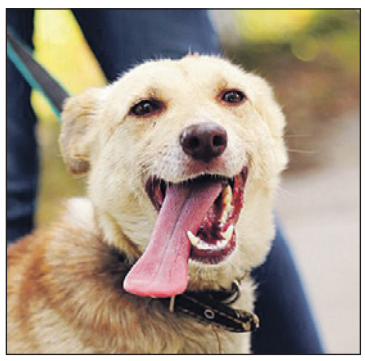

Челси, 2 года.
Веселая, игривая. На прогулке бегает так, что не остановишь, но при этом добрая, ласковая. Хозяевам будет не скучно с ней. Привита, стерилизована, полностью здорова. С другими собаками и кошками ладит, слушает человека. Тел. 8-953-971-13-28.

Эльза, 2 года.
Очень ориентирована на человека, любит внимание, почесушки и погладушки, с удовольствием занимается, внимательно слушает, отлично ходит на поводке. Ладит с собаками и кошками. Здорова, стерилизована, от паразитов обработана. Тел. 8-953-971-13-28.

Алекс, 1,5 года.
Огромный пес, но невероятный добряк. Никогда не получал любви и заботы человека, приучается к порядку, поводку, командам. В новый дом поедет кастрированным и привитым. Может жить в вольере, с обязательным выгулом. Тел. 8-953-971-13-28.

Эвис, 8-9 месяцев.
Весёлый, умный и жизнерадостный пёс с оригинальном окрасом. Если вы ищете хвостатого доброго весельчака, обратите внимание на этого малыша. Отдают его в квартиру или частный дом в вольер с выгулом. Не на цепь! Тел. 8-953-971-13-28.

Лиза, 2 года.
Заряд энергии и позитива! Собака-улыбака, ласковая и активная. Когда подходит, сразу ложится на спинку и просит, чтобы ей почесали животик. Лиза идеально подойдет для проживания в квартире или в частном доме. Тел. 8-953-971-13-28.

Дэйна, 3 года.
Как все алабаи уравновешенная, преданная, не прихотливая в уходе, защитница, верный компаньон, всегда постоит за себя и членов семьи. Добрая, спокойно ходит на поводке. Здорова, стерилизована, привита. Тел. 8-953-971-13-28.

Рич, 2 года.
Статный пес и совсем ребенок в душе. Очень добрый, обожает играть и общаться с людьми. Подойдет для охраны, идеален для содержания в частном доме. Засиделся в приюте и мечтает о хозяине. Тел. 8-953-971-13-28.

Атос, 5 месяцев.
Активный, очень ориентирован на человека, общительный, смелый щенок. Станет отличным охранником. Замечательный антидепрессант, любитель веселых игр и прогулок. Здоров, привит. Тел. 8-953-971-13-28.

Нужна помощь!

Волонтер Юлия Пялова просит помощи у туляков: «2 августа кошку Бусю сбила машина, «хозяева» принесли её вместе с котятами усыплять. Но врач в усыплении отказал. «Хозяева» отказались оплачивать лечение и осмотр, тогда сотрудники ветклиники позвонили мне. Был открыт сбор средств для помощи Бусе. По результатам рентгена рекомендовано проведение МРТ. Оно покажет, поможет ли операция встать Бусе на все четыре лапки. Сделать исследование надо как можно быстрее, пока прошло ещё не так много времени. На МРТ необходимо ехать в Москву. Поиск машины и оплату дороги я беру на себя. На данный момент в помощь Бусе собрано чуть более 7000 рублей. При этом процедура (седация, контраст, МРТ, консультации специалистов нейрохирурга/невролога) – это не менее 20 000 рублей. Без помощи не справиться, поэтому очень прошу: помогите собрать необходимую сумму на обследование и передержку. Реквизиты: карта СБ 4276 6600 1980 2123, оформлена на Юлию Анатольевну П. с пометкой «БУСЯ». Фин. отчёт в теме группы «ВКонтакте» «ТУЛА. ПОМОЩЬ БЕЗДОМНЫМ ЖИВОТНЫМ».

Мнение специалиста

Почему нужно стерилизовать домашних животных?

Кастрация и стерилизация домашних питомцев всегда вызывала споры о ее необходимости и пользе, притом что процедура эта не нова и ежедневно во всем мире проводятся тысячи таких операций.

Ольга Черникова

– Кастрация/стерилизация домашних животных решает целый ряд проблем, в первую очередь именно у питомца, – говорит врач ветеринарной клиники «Ветлайн» **Ольга Черникова**. – Поведение животного становится спокойнее, уходит агрессия, оно больше не убегает из дома и не метит территорию. Еще один немаловажный плюс стерилизации – животное точно не заболеет онкологией, в этом случае такой диагноз полностью исключен.

Есть всего пара рисков, которые несет стерилизация: у питомца появляется склонность к полноте, а у котов есть риск возникновения мочекаменной болезни. Но и то и другое можно не допустить, скорректировав питание животного, отдав предпочтение профессиональному корму преимиум-класса для кастрированных животных. Если же владелец предпочитает кормить своего любимца натуральной едой, то в этом случае нужно исключить рыбу и морепродукты, в остальном все как обычно.

Не выполняются такие операции, только если животное страдает хроническими сердечно-сосудистыми заболеваниями. Стерилизовать или кастрировать животное можно с 8 месяцев и до 10 лет животного без ограничений. После 10-летнего возраста такие операции также возможны, но потребуется прежде полностью обследовать любимца, чтобы уточнить состояние его здоровья.

Какой-то особенной подготовки к операции не требуется, достаточно шестичасового голодания. Именно поэтому многие предпочитают назначать операцию на утренние часы.

Оксана Некрасова

– Кастрация длится всего 3-5 минут, а стерилизация – от 20 минут, – рассказывает ветеринарный врач клиники «Друг» **Оксана Некрасова**. – Желательно, чтобы в день операции хозяин взял отгул или приурочил поход в ветклинику к выходным дням. После выхода из наркоза питомцу потребуется ваша помощь, также нужно проследить, чтобы он случайно не сорвал швы. Через день четвероногий друг будет чувствовать себя хорошо, поскольку все манипуляции выполняются через небольшие разрезы.

Кстати, в Туле можно бесплатно стерилизовать или кастрировать бездомных животных. Сделать это можно в рамках социальной акции в ветеринарной клинике «Ветлайн» до конца сентября.

Ветеринарно-диагностическая клиника «ДРУГ»
Квалифицированная ветеринарная помощь
• терапия
• хирургия
• травматология
• копрология, онкомаркеры
• анализы крови, мочи
• диагностика кожных болезней
• различные виды лабораторных исследований
• офтальмология
• вакцинация
• гепатология
• гинекология
• УЗИ
ВЕТЕРИНАРНАЯ АПТЕКА • ЗООТОВАРЫ
Тула, ул. Ложевая, 136. ☎ +7 (4872) 40-96-59, 8-961-260-01-61.
График работы: с 9.00 до 22.00. БЕЗ ОБЕДА И БЕЗ ВЫХОДНЫХ
ИП Некрасова
на правах рекламы

«ВЕТЕРИНАРНО-ХИРУРГИЧЕСКАЯ КЛИНИКА «ВЕТЛАЙН»
ТЕРАПЕВТИЧЕСКИЕ УСЛУГИ:
Лечение и диагностика, УЗИ, анализы, ЭКГ
• офтальмология • проблемы кожи
• вакцинация • эвтаназия
ХИРУРГИЧЕСКИЕ ОПЕРАЦИИ
бесшовным и шовным способом
ВЫЕЗДНАЯ СЛУЖБА «ВЕТЛАЙН»
выезд на дом с диагностическим оборудованием и на операции с 9.00 до 22.00
ПРОСЬБА ПРЕДВАРИТЕЛЬНО ЗВОНИТЬ!
Все врачи с высшим образованием и сертификатом специалиста
СТРИЖКИ
☎ 38-47-25, 8-903-840-47-25 с 10.00 до 20.00
(ул. Пробная, 3, ост. ТРЦ «РИО», Пролетарский р-н, напротив «Горэлектросетей»)
ИП ЧЕРНИКОВА О. В.
на правах рекламы

Реклама

Каталог организаций Тулы
MYSLO.RU/ORGANIZATIONS

Акции! Подарки! Скидки!

ДОМА, БАНИ

из бревна, бруса по типовым и индивидуальным проектам

от 589 424 рублей 6х9 м

от 635 102 рублей 8х8 м

от 671 780 рублей 6х12 м

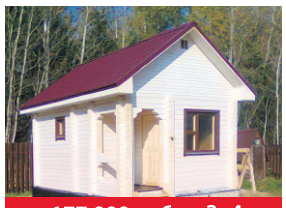
от 177 999 руб 3х4 м

от 710 500 рублей 8х9 м

от 747 360 рублей 9х9 м

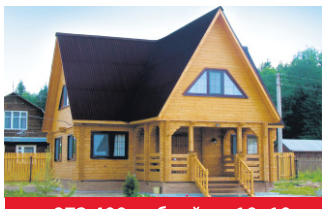
от 972 400 рублей 10х10 м

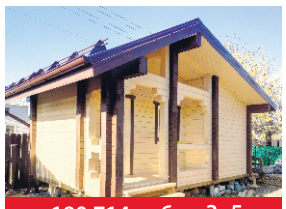
от 190 714 руб 3х5 м

от 972 400 рублей 10х10 м

от 1 010 801 рублей 10х11 м

от 1 099 252 рублей 10х12 м

от 203 428 руб 4х4 м

Мобильные бани, бытовки, блок-контейнеры, вторсырье

от 65 000 руб
Блок-контейнер 6х2,5 м

от 150 000 руб
Мобильная баня 6х2,3 м

от 44 000 руб
Блок-контейнер 2,5х2,5 м

от 34 000 руб
Дачная бытовка 3х2,3 м

Бесплатное индивидуальное проектирование!

ДеТинеЦ™
группа строительных компаний

detinez.ru

С Днём строителя!

Компания «Детинец» поздравляет с профессиональным праздником коллег и партнеров!
Желаем всем достижения намеченных целей, рентабельных проектов и успехов в личных планах!

г. Тула, ул. Энгельса, д. 147

8 800 100 24 23, 8 4872 35 39 15,
8 915 009 53 60

Информация об организаторе акции, порядке ее проведения, количестве подарков, порядке, сроках и месте их получения размещена на сайте detinez.ru / РЕКЛАМА

ЭТО ПОЛЕЗНО ЗНАТЬ

ОБОГРЕВАТЕЛЬ С ЭФФЕКТОМ ГОРЯЧЕГО КИРПИЧА

Современный вариант русской печи от завода «ТеплЭко»

В старину русская печь занимала половину избы, требовала внимания и заботы, а за отдаваемое тепло заставляла человека поработать. Зато в доме всегда было тепло и комфортно. Современная система центрального отопления избавила нас от необходимости растапливать печь и подкидывать дрова, но многие все же не отказались бы обзавестись хотя бы «буржуйкой».

Что ж, мечты сбываются! Не «буржуйкой», а целой русской печью сегодня может обзавестись каждый, при этом займет новая печь всего около одного квадратного метра на стене, не потребует дров и вообще какого-либо внимания, ее всего лишь надо включить в розетку.

Речь идет об экономичном обогревателе **«ТеплЭко»**, который сочетает в себе теплоносные характеристики кирпича русской печки и современные технологии, сделавшие его компактным и экономным.

Мечты о тепле

Во многих квартирах батареи то греют, то не греют. Если в мае квартирную «печку» можно отключить, в сентябре ее не включишь, так как отопительный сезон еще не начался. А еще иногда батареи засоряются… А еще падает давление в системе… А еще… Да мало ли отговорок мы слышали о том, почему в квартире вдруг становится холодно. Послушав о причинах похолодания, мы достаём обогреватели, какие у кого есть: масляные, тепловентиляторы, калориферы. Одни сушат воздух, другие угрожают пожаром, к третьим нельзя подпускать детей. В общем, мороки с ними не меньше, чем с громадной русской печью. При этом они еще крайне «прожорливы»: счет за электроэнергию лучше оплачивать с закрытыми глазами!

Обогреватель **«ТеплЭко»** разом решает все эти проблемы. Он представляет собой декоративную панель, внутри которой спрятан хромоникелевый нагреватель, залитый составом из кварцевого песка. **«ТеплЭко»** можно использовать как отдельно, так и создавать отопительные системы – количество обогревателей зависит от площади. Один обогреватель устанавливается на 9 квадратных метрах, при условии стандартной высоты потолков. До требуемой температуры такая панель нагревается за 10-15 минут, а остывает, как плотная кирпичная стена, – несколько часов.

«ТеплЭко» не сушит воздух, не сжигает кислород, пожаробезопасен (так как поверхность не нагревается более чем до 98 градусов) – и в четыре раза экономнее обычного чайника (даже за сутки работы одна панель потребляет всего 2,5 кВт, при использовании терморегулятора). Номинальная мощность обогревателя 400 Вт, размер 600 мм*350мм*25мм, вес 12 кг.

Влияние на здоровье человека

Тепло – это инфракрасные лучи, но не все из них безопасны для человека, только те, которые находятся в диапазоне излучения человеческого тела – от 6 до 20 мкм. Внешнее излучение с такими длинами волн наш организм воспринимает как своё собственное и интенсивно его поглощает. За счет этого в организме активизируется микроциркуляция крови, ускоряется метаболизм, улучшается самочувствие, исчезает усталость. Природный источник длинноволновых инфракрасных лучей – это солнце, а бытовой – русская печь, излучающая тепло, комфортное для организма. Обогреватели **«ТеплЭко»** используют естественные свойства кварцевого песка накапливать тепло, а затем долгое время отдавать его в длинноволновом инфракрасном диапазоне по принципу горячего кирпича. В отличие от всех других обогревателей **«ТеплЭко»** не только безвреден, но и оказывает благотворное влияние на здоровье человека.

Самостоятельный и надежный

Главное преимущество обогревателя **«ТеплЭко»** – его самостоятельность. Оптимальную температуру, которую он должен поддерживать в комнате, можно задать с помощью терморегулятора. И всё. *Он будет работать, создавая атмосферу настоящего домашнего, «обжитого» уюта, – когда можно играть с детьми на полу, спокойно спать, ворочаясь и раскрываясь, какие бы морозы ни трещали за окнами.* Еще обогреватель **«ТеплЭко»** идеально подходит для дачи, гаража и офиса. Несколько обогревателей способны полностью заменить центральное теплоснабжение.

Завод **«ТеплЭко»** является единственным в России производителем энергосберегающих обогревателей из кварцевого песка высокой степени очистки. Купить обогреватель вы можете в нашем фирменном магазине или заказать доставку по телефону. А для установки обогревателя потребуется минимум сил и сноровки, три самореза и отвертка.

И пусть простота обогревателя не вызывает никаких сомнений в его долговечности. Как известно, всё гениальное устроено довольно просто. И обогреватель **«ТеплЭко»** может работать практически вечно, ведь его нагревательные элементы не контактируют с воздухом и не окисляются. Гарантия 5 лет, срок эксплуатации не ограничен.

Патент РФ № 1528209 ООО «ТД ТеплЭко», ОГРН 1177847333993.

ЭКОНОМИЧНЫЙ
Всего 2,5 кВт в сутки при использовании терморегулятора.

ПОЛЕЗНЫЙ ДЛЯ ЗДОРОВЬЯ
Улучшается самочувствие, исчезает усталость, активизируется микроциркуляция крови.

БОЛЬШОЙ СРОК СЛУЖБЫ
Срок службы не ограничен, гарантия 5 лет.

ПРОСТОЙ В УСТАНОВКЕ
Справится любой хозяин дома.

КОМФОРТНЫЙ
Не сушит воздух, не сжигает кислород.

БЕЗОПАСНЫЙ
100% пожаробезопасность.

ЭКОЛОГИЧНЫЙ
Наша продукция соответствует санитарным требованиям.

ТеплЭко
www.tepleko.ru

8-800-333-05-35
(бесплатно по России),

Единственный в Туле фирменный магазин компании «ТеплЭко»
расположен по адресу: Тула, ул. Кутузова, 41.
Режим работы: пн. — сб. 10.00–20.00, без обеда, вс. – вых.
Телефоны: 8 (4872) 74-05-15, 8 (920) 7-999-010.

ОСТЕРЕГАЙТЕСЬ ПОДДЕЛОК!!!

Не болтай!
или Как туляков призывали к бдительности

Сергей Гусев.

Летом 1960 года всю страну призвали быть бдительнее, на что особенно строго указывало закрытое письмо Центрального комитета «О повышении революционной бдительности». Закрытое – значит только для своих, без посторонних глаз и ушей. Конечно же, обсуждали это письмо в узких партийных кругах и в нашей области. Насколько же бдительными были в то время туляки?

Изучение программы КПСС на одном из тульских предприятий.

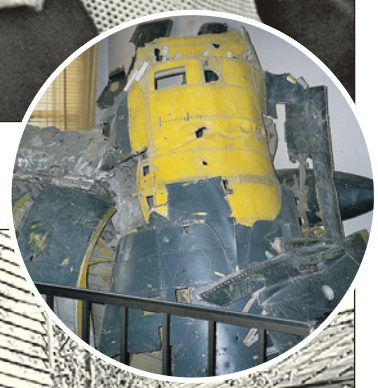

Обломки сбитого самолета U2 в Центральном музее Вооруженных Сил в Москве (справа).

Очередь у входа на выставку. 20 мая 1960 г.

Шпиономания

Главным поводом для призывов о повышении бдительности стала история со сбитым над СССР американским летчиком Пауэрсом, после чего и началась волна шпиономании. Хотя темами для подобных закрытых инструкций в тот период были не только сбитые летчики. Из ЦК активно призывали вести разъяснительную работу после поездки Хрущева в Штаты, не пропагандировать 10-летие КНДР и, наоборот, инструктировали, как следует освещать в газетах соцсоревнование. Но история со сбитым самолетом-шпионом, который американцы считали неуязвимым для советских ракет, наделала больше всего шума.

Вообще-то Пауэрс на своем U-2 совершал разведывательные полеты вдоль границ СССР аж с 1956 года. Сбит же был 1 мая 1960 года, в процессе фотосъемки военных и промышленных объектов страны, в том числе центра разработки ядерного оружия Арзамас-16 и полигона Байконур. Сбитый самолет упал в 30 км от Свердловска, и его обломки и остатки спецаппаратуры позже показывали на Выставке достижений народного хозяйства. А то американцы уже было начали отмазываться, что Пауэрс просто заблудился в небе Советского Союза.

В Туле, кстати, в 1964 году тоже разразился шпионский скандал, связанный с нахождением на военном аэродроме в Заречье американских и английских граждан, заблудившихся в Комсомольском парке под видом журналистов.

В общем, в такой обстановке немудрено было, что всю страну призвали быть как можно внимательнее к проискам иностранных разведок и не болтать лишнего. Потенциальных шпионов отлавливали даже в библиотеке: мало ли какие книги есть в открытом доступе. Весь книжный фонд на местах был тщательно еще раз перепроверен.

Летом того года в Тульской области были проведены собрания с обсуждением письма «О повышении революционной бдительности» в 625 партийных, комсомольских организациях. Само собой, на каждом из них было отмечено, что мудрые товарищи из ЦК своевременно предупреждают каждого коммуниста, комсомольца и трудящегося о том, что следует быть начеку!

Рот на замок

Как же советские граждане и жители Тульской области могли утрачивать революционную бдительность в непростом 1960 году? Так, на партийных и комсомольских собраниях Узловского района выступающие отмечали, что благодушием, беспечностью некоторых граждан легко могут воспользоваться враги. Особенно это относится к лицам, допускающим пьянку, которые проявляют излишнюю болтливость и не выполняют Устава КПСС в вопросах соблюдения партийной тайны. К примеру, на закрытом партийном собрании шахты 32/2-бис тов. Ефремов выступил с критикой в адрес начальника внутришахтного транспорта шахты – беспартийного тов. Орлова. Критикуемый на собрании не присутствовал, чехвостили его в его отсутствие, говоря о запущенности в работе и недостаточном контроле за техникой безопасности. Казалось бы, рядовой производственный вопрос. Ан нет! Оказывается, всё надо было держать в глубокой тайне, особенно от критикуемого. Как гласит протокол собрания, «на другой день тов. Орлов знал, что говорили коммунисты, кто выступал, какое принято решение. Он пытался угрожать выступающим за критику в его адрес».

На собраниях Ефремовского района отмечали, что, в связи с усиливающимся шпионажем со стороны империалистических государств и в первую очередь США, коммунисты, комсомольцы не должны вести разговоры о делах службы в неслужебных помещениях, среди посторонних лиц. Особенно это отмечалось в парторганизациях завода СК, коллективы которого работают над изготовлением продуктов секретного характера.

Идеологическая диверсия

Еще одним подтверждением того, что разговоры о бдительности и ответственности к порученной работе – не пустые слова, стала история, случившаяся в Щекино. Поскольку разговоров на тему бдительности было очень много, а все эти идеи предстояло срочно нести в массы, в Щекинском горкоме партии мудро решили объединить все материалы в одну брошюрку и напечатать. За основу взяли три текста докладов местного лектора-пропагандиста и добавили что еще бог послал. В частности, материалами самого письма ЦК КПСС и закрытыми для печати сведениями, которые приводились в докладе начальника КГБ Софронова на городском партийном архиве в Туле. В скомпилированной брошюре оказались даже сугубо секретные сведения о местах дислокации воинских частей и полигонов в пределах области, а также факты шпионской и подрывной деятельности иностранных разведчиков и изменников Родины с указанием их фамилий.

Надо было быть круглым болваном, чтобы решиться печатать такую книжку самовольно. Но произошло именно так.

На издание брошюры не было получено разрешения ни у цензора, ни в обкоме партии. Хватило одного решения отдела пропаганды и агитации Щекинского горкома партии. Всё бы могло остановиться на уровне типографии – не самоубийцы же там. Однако так получилось, что должность директора в тот момент замещал мастер Крапивенской типографии, вообще не представлявший, что нужны еще какие-то дополнительные визы и разрешения. По простоте душевной набранный текст он поручил вычитать не заказчику и не корректору, а своему бухгалтеру. Так появилась на свет абсолютно подпольная брошюра для докладчиков «О политической бдительности» тиражом в 250 экземпляров!

Последовали разборки. Лекторы и работники горкома отделались легким испугом. Директора типографии выгнали, а потом восстановили в должности мастера. По всем районным типографиям был разослан приказ, категорически запрещающий принимать заказы от воинских частей и церквей(!) без проверки цензурой.

Но самое интересное оказалось в вычитанной бухгалтером брошюрке. Недаром сырбор-то разгорелся. Множество стилистических и грамматических ошибок – это еще ничего. Однако уже на первой странице в книжке случилась практически идеологическая диверсия. Вместо слова «капитализм» в ней стояло слово «коммунизм»! Вот вам и бдительность.

Эту статью уже обсуждают на
MYSLO.RU/PRESSA

Любитель поэзии

Маргарита П.

Рита замужем, но всё время вспоминает свою студенческую любовь – робкого мальчика Рому. Она ждала от него признания в любви, но он уехал, подарив на прощание томик Бродского. Спустя годы в этой книге сын Риты находит послание Ромы.

pixabay.com

Дорогая Маргарита, Риточка, Ритуля, Ритка, как я люблю повторять твоё имя! Оно такое бодрое, как горный ручей, и красивое, как сотни цветов на полях. Я никогда не решусь сказать это вслух, поэтому доверяю мою тайну посреднику. Ты сказала, что очень любишь Бродского, и, может быть, моя тайна, доверенная поэту, не будет тебе неприятна или смешна.

Я люблю тебя, Рита, люблю давно и мучительно, не решаясь сказать о своих чувствах. Я знаю, что мой лучший друг тоже тебя полюбил и ты отвечаешь ему взаимностью. Я не могу встать между вами. Но иногда мне становится так больно, что ты никогда не узнаешь о моей любви. А я никогда не посмею тебя поцеловать, вдохнуть запах твоих волос, которые, мне кажется, пахнут морем и цветами. Обнять тебя и защитить от всех напастей в мире.

Завтра я уеду, но у меня остаётся одна ночь надежды. Вдруг случится чудо и ты скажешь мне «да»… Я тешу себя ложной надеждой, ведь так? Но в эту последнюю ночь, перед тем как ты расставишь все точки над «i», я буду человеком, которому ещё могут отменить смертную казнь. Я люблю тебя, Рита, люблю, люблю».

– Ромка, что же ты наделал? Почему ты не от мира сего? – по моим щекам текли слёзы, романтик Ромка сказал бы, что они похожи на горный ручей.

«Но темнота тебе в окошко звякнет и подтвердит, что это вправду ночь», – зазвучал Ромкин голос у меня в голове. Слёзы всё текли и текли по моим щекам. Я понимала, что всё это глупо, теперь это письмо – дела давно минувших лет. Было и прошло, и ничего не изменить.

– Мама, там что-то плохое? – расстроился сын.

– Нет, сынок, наоборот, очень хорошее, но слишком поздно я об этом узнала.

Пришла мама, ничего не спрашивая, обняла меня, и мы долго так сидели, обнявшись, вытирая слёзы. Сын постоял рядом с нами, повздыхал и ушёл на кухню за чаем и конфетами.

– Не плачь, дочка, – улыбнулась мне сквозь слёзы мама. – Смотри, какой у тебя сын растёт, понимающий, заботливый.

– Вы ешьте, ешьте шоколад, – ухаживал за нами Вовка. – Я в одной книжке прочитал, что, когда плохо, надо хорошенько выспаться или пореветь минут десять, а потом съесть шоколадного мороженого.

А через несколько дней я встретила Вовку, тёзку моего сына, друга моей юности, чуть не ставшего моим мужем.

– Ритка! – восторженно выдохнул он. – Как ты? Откуда? Мне говорили, что ты уехала в другой город и носа сюда не кажешь. Пойдём скорее в кафе! Такую встречу надо отпраздновать.

Окончание. Начало в №29

После праздника, который я даже толком не запомнила, потому что умирала от счастья и всё время тихонько щипала себя, не веря в реальность происходящего, Ромка забрал нас с Вовкой к себе погостить.

В кафе я как следует разглядела Вовку. Такой же красивый, ничуть не изменился, не постарел. Пижон, уверенный в себе альфа-самец, похититель женских сердец.

– Ну, рассказывай, – мужчина наклонился ко мне, и у меня защипало в носу от нахлынувших воспоминаний. Его взгляд был таким проникновенным, трепетным, нежным, манящим. Но я знала, что всё это притворство.

Когда-то очень давно, в другой жизни, мы почти каждый день сидели так за столиком в институтском кафе и Вовка, так же улыбаясь, склонялся ко мне.

– Да что рассказывать? Вышла замуж, растёт сын. Тоже, кстати, Вовка.

– Спасибо, – мой визави нежно взял мою руку и поцеловал. – Ты прости меня, что так получилось. Я ведь очень тебя любил. Дал слабину, решил, что положение в обществе важнее любви.

– И как, твоя теория себя оправдала? – поинтересовалась я.

– Мы давно развелись.

– Хочешь, угадаю почему? – и, не дожидаясь согласия собеседника, предположила: – Ей не понравилось, что у тебя другие женщины?

– Вот видишь, как хорошо ты меня знаешь, – улыбнулся Вовка.

– А про Рому ничего не слышал? – с замиранием сердца спросила я.

– Одно время он мне звонил, а потом как-то связь прервалась.

– Он знает, что ты на мне не женился?

Вовка помедлил, потом покачал головой:

– Нет. Прости меня. Я ему ничего не сказал. Мне было неудобно, пойми.

Вовка постеснялся сказать своему другу, что бросил девушку, которую любил, и женился на дочке начальника. Ромка бы не понял.

– Ромка тоже тебя любил, но всё не решался сказать.

– Я знаю, я нашла его письмо.

Я рассказала Вовке о неловкой Роминой попытке признаться в любви.

– Ты не знаешь, где он теперь?

– Нет, – Вовка грустно покачал головой.

После встречи с другом юности я вдруг отчётливо поняла, что жила все эти годы не своей жизнью. Куда делась весёлая, независимая, стильная, красивая девушка Маргарита? Как и когда я успела превратиться в тётеньку с потухшими глазами? Немодную, неуверенную в себе, несчастную.

Я позвонила мужу и сказала, что подаю на развод. Он очень удивился, но уговаривать меня не стал. «Много чести», – сказал он мне позже на суде.

Я попросила своего продвинутого сына зарегистрировать меня в соцсетях. Такой способ общения как раз набирал популярность.

Я стала посещать странички наших институтских знакомых, всех, кого находила. Фанатично искала Ромку. Я понимала, что он давно женат и у него своя жизнь, но я хотела, как говорит теперь молодёжь, «закрыть гештальт». И ещё сказать ему, что прочитала его письмо слишком поздно.

Но Ромки нигде не было. Раз за разом набирала на клавиатуре его город и фамилию. И ничего. И когда я уже совсем отчаялась, я увидела по телевизору детскую викторину с участницей по имени Маргарита. У моей тёзки была Ромкина фамилия.

Я быстро напечатала название города, откуда была девочка, Ромкины данные, и – о чудо! Передо мной была Ромина фотография. Я не могла поверить своему счастью.

Я написала ему сообщение, ничего не скрывая, не набивая себе цену, ни на что не надеясь. Ответ пришёл очень быстро.

«Рита, я даже не знаю, что тебе сказать. Ошарашила ты меня своим посланием. Вот так живёшь и не понимаешь, что ходишь вверх ногами. А всё, оказывается, совсем не так, как я себе нарисовал. Конечно, я тогда сглупил, письмо это между страничками книги… Мне казалось это таким красивым, романтичным жестом. А на самом деле было полной ерундой. Я просто боялся услышать от тебя «нет».

Мы стали переписываться, я узнала, что Ромина жена умерла при родах и он один воспитывает дочку Маргариту.

Прошло два месяца, приближался мой день рождения, и тем печальнее становилось у меня на душе. Жизнь проходит непонятно как. Праздничным утром я бросилась к компьютеру посмотреть, как меня поздравил Рома, какие слова написал, какие пожелания. Но сообщений от него не было. Раз за разом я открывала свою страничку, но Рома молчал.

Мне было очень грустно и тоскливо, но сын и мама так готовились к моему персональному празднику, украсили квартиру, испекли просто невероятный пирог, что я не могла испортить им настроение. Я поплелась к зеркалу с косметичкой рисовать счастливое лицо. От этого занятия меня отвлёк звонок. С одним накрашенным глазом, в махровом халате, делающем меня похожим на гигантского плюшевого медведя, с бигуди на голове я отворила дверь.

– Ты такая же красивая, Рита, – восхищённо проговорил Ромка, протягивая мне букет цветов. – С днём рождения!

После праздника, который я даже толком не запомнила, потому что умирала от счастья и всё время тихонько щипала себя, не веря в реальность происходящего, Ромка забрал нас с Вовкой к себе погостить.

Рома и мой сын очень быстро нашли общий язык, а вот Маргарита оказалась девушкой с характером, строптивой, неуступчивой. И хотя Рома перед отъездом честно ей всё рассказал и, можно сказать, попросил благословения, она частенько вредничала, особенно по отношению к моему сыну. Но надо знать Вовку. Он сносил это безропотно, подчинялся ей во всём, восхищался её начитанностью. Я была ему благодарна – без этой поддержки мне пришлось бы туго.

Мы долго потом спорили, где будем жить, меняли версии, обдумывали варианты. В результате остались у Ромы в городе. Скоро у нас родился мальчик Рома.

Моя мама только плечами пожимала:

– Ребята, у вас ни ума, ни фантазии.

А мы лишь улыбались: пусть живёт на свете новая троица близких людей, похожих на нас, но со счастливой судьбой, не омрачённой недомолвками, неуверенностью, предательством и недоразумениями.

Рита, Вова, Рома, будьте счастливы!

Привет, мальчишки, девчонки, а также их родители! Я рада нашей новой встрече. Спешу сообщить вам, что 9 августа – Всемирный день книголюбов, а значит, самое время начать читать какую-нибудь захватывающую историю и поучаствовать в нашем новом конкурсе, условия ищите на этой страничке. По-прежнему жду ваших рисунков и хитрых заданий по адресу: Тула, пр. Ленина, 116, с пометкой «Веснушке». Пишите, рисуйте!

Ваша добрая подружка Веснушка.

Отгадай загадку. Говорит она беззвучно, с нею не бывает скучно. Если будешь с ней дружить, станет интересней жить.

Весёлый счёт

Веснушка нашла на картинке 10 слов на букву «О», 10 слов – на «К», 10 слов – на «П» и 10 слов на «С». Нашёл больше? Молодец! А ещё определи, откуда вырезаны фрагменты.

Найди одинаковых

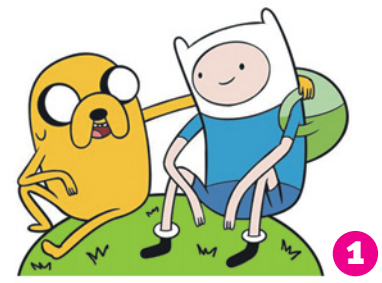

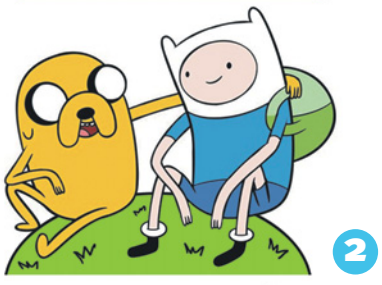

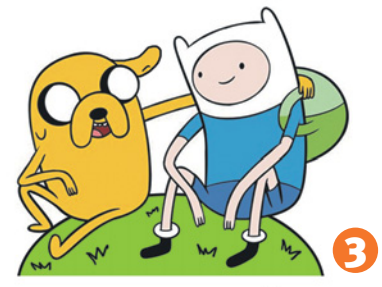

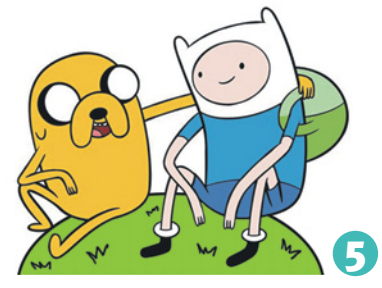

Сканвордёнок

ВНИМАНИЕ, КОНКУРС!

Сказки деда Переплёта

Друзья, наш новый конкурс посвящён вашим любимым сказкам. Для участия:

- Вспомните свою любимую книгу с волшебным сюжетом и **нарисуйте иллюстрацию к ней.** От одного участника принимается только одна работа, не больше!
- **Обязательно напишите название и автора.**
- **Выпишите отрывок** из книги, подходящий к вашему рисунку (два-три предложения, не больше!).
- **Укажите свои имя, фамилию, возраст** и приложите к работе свой **фотопортрет** (работы без фото не принимаются!).

Ждём ваших работ до 2 октября: 300026, Тула, пр. Ленина, 116, «Веснушке. Сказки деда Переплёта». **А 16 октября мы устроим выставку ваших работ в газете и объявим имена трёх победителей.** Их ждут классные призы от «Слободы» и Веснушки!

Буквоед

Меняя в каждой строчке всего лишь одну букву, угости чайку сушкой за 5 шагов.

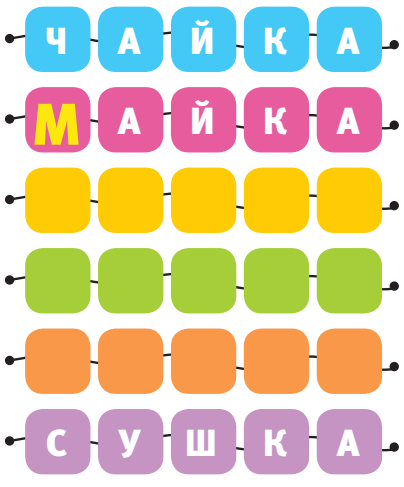

ОТВЕТЫ

(поднеси зеркало и увидишь).

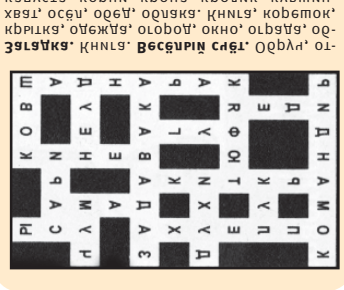

Загадка. Книга. **Весёлый счёт.** Одна, рука, то-карта, ваза, оса, дыра, обрыв, книга, корова, клоун, клумба, кусты, корни, конь, кроны, кружка, пруд, поросёнок, кенгуру, коврик, ковёр, лужайка, ложка, ирис, бежит, кружка, лужа, ольга, ольга, ольга

> Медицина

МК «Лечебное дело»

Тула, пр. Ленина, 112, помещение IX.
www.ldelo71.ru

- **СПРАВКИ в ГИБДД, на оружие.**
- **ПРОФОСМОТРЫ.**
- **Врачи-специалисты.**
- **Хирург (диабетическая стопа).**
- **Дерматовенеролог (удаление папиллом, бородавок).**

8 (4872)23-56-40, 8 910-704-27-82.

О возможных противопоказаниях и побочных действиях консультируйтесь с врачом.
ООО «ИНТЕР - ФАЗИ». Лиц.ЛО - 71 - 01 - 001725 от 13 марта 2017 г.

ООО «Клиника наркологии и психотерапии «СпасениЕ +»

Тел.: 28-15-00, 8-915-784-33-00.
http://spasenieplus.ru

- Лечение **АЛКОГОЛИЗМА**.
- Экстренный выезд на дом.
- Капельницы, подшивание, гипноз.

СОВРЕМЕННЫЕ МЕТОДЫ КОДИРОВАНИЯ. СКИДКИ!
Анонимно 24 часа.

О ВОЗМОЖНЫХ ПРОТИВОПОКАЗАНИЯХ И ПОБОЧНЫХ ДЕЙСТВИЯХ КОНСУЛЬТИРУЙТЕСЬ С ВРАЧОМ.
ООО «СпасениЕ». ЛО – 71-01-000836 от 5 марта 2013 года

ООО «Медицинский центр «АВИЦЕННА» 15 лет работы

www.avicenna71.ru
Тел.: 28-20-20, 28-38-38, 8-903-840-41-01.

СОВРЕМЕННЫЕ МЕТОДЫ ЛЕЧЕНИЯ АЛКОГОЛИЗМА.

ПРИЁМ В АМБУЛАТОРИИ, ВЫЕЗД НАРКОЛОГА ПО ТУЛЕ И ОБЛАСТИ.

О ВОЗМОЖНЫХ ПРОТИВОПОКАЗАНИЯХ И ПОБОЧНЫХ ДЕЙСТВИЯХ КОНСУЛЬТИРУЙТЕСЬ С ВРАЧОМ.
Лиц. ЛО-71-01-00767 от 02.11.2012 г.

Врач ПСИХИАТР-НАРКОЛОГ СИВЕРИНА ЖАННА ГЕННАДЬЕВНА

Тула, ул. Галкина, 16,
офис. 307.
www.siverina.ru

Многолетний опыт работы.

Приём пациентов по предварительной записи по тел.: 8-953-961-58-88, 8-963-228-45-54 (анонимно).

О ВОЗМОЖНЫХ ПРОТИВОПОКАЗАНИЯХ И ПОБОЧНЫХ ДЕЙСТВИЯХ КОНСУЛЬТИРУЙТЕСЬ С ВРАЧОМ.
Лицензия ЛО-71-01-001703 от 17 января 2017 г.

Медицинский центр ультразвуковой диагностики «ГАРМОНИЯ ЖИЗНИ»

Тула, ул. М. Тореза, 20,
тел.: 30-70-24, 8-953-965-19-18.

Все виды ультразвуковой диагностики

Подбор фитопрепаратов из экологически чистых, безопасных, натуральных компонентов.
Приём ведут ведущие специалисты.
О возможных противопоказаниях и побочных действиях консультируйтесь с врачом.
ИП Цкипури Г. Н. Лиц. ЛО-71-01-000-267 от 27 августа 2009 г.

ЦЕНТР «ДОВЕРИЕ»
Тула, ул. Ф. Энгельса, 137.
☎ (4872) 36-33-20
+7-920-757-79-75
ЛЕЧЕНИЕ и ПРОФИЛАКТИКА АЛКОГОЛЬНОЙ и НИКОТИНОВОЙ ЗАВИСИМОСТИ, ОЖИРЕНИЯ.
АНОНИМНО
Врач: СКРЫЛЬКОВ Иван Дмитриевич.
Часы приема: ПН., ВТ., ЧТ., ПТ. с 9.00 до 15.00. СБ., ВС. с 8.00 до 12.00.Среда — выходной.
DOVERIECENTR.RU
О ВОЗМОЖНЫХ ПРОТИВОПОКАЗАНИЯХ И ПОБОЧНЫХ ДЕЙСТВИЯХ КОНСУЛЬТИРУЙТЕСЬ С ВРАЧОМ
Лиц. №71-01-00139 от 13.12.2007. Лиц. №ЛО-71-01-000447 от 13.10.10. ООО «Доверие».

Частные объявления

> Недвижимость

■ **РИЭЛТОР ВИТАЛИЙ. ПРОДАЖА. ПОДБОР. ИПОТЕКА. ЮРИДИЧЕСКОЕ СОПРОВОЖДЕНИЕ. НЕДОРОГО. 8-915-685-22-12.** (№927)

■ **АН «МОНОЛИТ». 20 ЛЕТ УСПЕШНОЙ РАБОТЫ. ВСЕ ОПЕРАЦИИ С НЕДВИЖИМОСТЬЮ, МАТ. КАПИТАЛОМ. ИПОТЕКА. НОВОСТРОЙКИ. ПРАВОВАЯ ЭКСПЕРТИЗА, ДОГОВОРЫ. ВЫКУП. Тел.: 71-68-84, 8-920-276-48-18.** (№1829)

■ **АН «ЭДВАЙЗЕР»: ОПЫТ РАБОТЫ 25 ЛЕТ. ПОКУПКА-ПРОДАЖА, НОВОСТРОЙКИ, НАСЛЕДСТВО, ПРИВАТИЗАЦИЯ, ВЫКУП. 8-910-949-69-69.** (СЧ.23ч)

■ **РЕАЛИЗАЦИЯ МАТЕРИНСКОГО (СЕМЕЙНОГО) КАПИТАЛА НА ПОКУПКУ И СТРОИТЕЛЬСТВО ЖИЛЬЯ, НЕ ДОЖИДАЯСЬ 3 ЛЕТ РЕБЕНКУ. КОНСУЛЬТАЦИИ БЕСПЛАТНО. 31-00-12.** (СЧ.24ч)

Дачи. Продажа

Область

■ **Ясногорский р-н, ДАЧА 2-эт. в СНТ №63 «РОМАШКА», 36 кв. м, 6 сот. земли с садовыми насаждениями. Документы готовы. ТОРГ НА МЕСТЕ.** 8-903-659-97-17. (№1960)

■ **СОВЕТСК г., ДАЧА НА ОСТРОВЕ 2-ЭТ. КИРП., ГАРАЖ ПОД ДОМОМ, УЧ. 6 СОТ.** 8-915-787-24-76. Владимир Александрович. (№1998)

Квартиры, комнаты, дома. Покупка

■ **КУПЛЮ ДОЛИ В НЕДВИЖИМОМ ИМУЩЕСТВЕ.** Тел. 8-902-842-02-31. (№1585)

■ **КОМНАТУ С ПОДСЕЛЕНИЕМ СРОЧНО!** Тел.: 71-68-84, 8-920-276-48-18. (№1830)

■ **КВАРТИРУ ИЛИ ДОМ ДЛЯ СЕБЯ. Тула, пригород.** Тел.: 71-68-84, 8-920-276-48-18. (№1831)

■ **КВАРТИРУ ИЛИ ДОЛЮ, КОМНАТУ С ПОДСЕЛ., ЗЕМЕЛ. УЧ. В ТУЛЕ. СРОЧНЫЙ ВЫКУП.** 38-55-28, 8-953-185-68-43. (№1878)

Комнаты. Аренда. Сдаю

Советский

■ **Революции ул., КОМНАТУ В 2-КОМН. КВ.** 8-953-420-41-71. (№1874)

Аренда. Сниму

■ **1-2-КОМН. КВ., ДОМ в любом р-не, на ваших условиях, рассмотрю все варианты. 71-67-96, 8-915-683-65-58.** (№1962)

■ **СРОЧНО! 1-2-КОМН. КВ. для платежеспособной русской семьи в любом р-не. Рассмотрю любые варианты.** 31-27-65, 8-953-422-96-95. (№2036)

> Автомобили

Куплю

■ **СРОЧНЫЙ ВЫКУП АВТО ЛЮБОЙ МАРКИ. ДЕНЬГИ СРАЗУ. Честно, быстро и дорого. 8-953-425-57-58.** (№1760)

> Астрология, гадание

■ **ЦЕНТР ПАРАПСИХОЛОГИИ им. АНАТОЛИЯ КОЗОЧКИНА. ОБУЧЕНИЕ. БИОЭНЕРГЕТИКА. ГИПНОЗ. ВЫСШАЯ МАГИЯ С ПОСВЯЩЕНИЕМ.** Св. №305714721500024. **NA-MASTE.RU 8-905-622-58-20.** (№1569)

■ **БОЖИЙ ДАР В ПОМОЩЬ КАЖДОМУ. ПОТОМСТВЕННАЯ ЦЕЛИТЕЛЬНИЦА: ПОМОЩЬ В САМЫХ СЛОЖНЫХ, ЗАПУТАННЫХ СИТУАЦИЯХ. ГАДАНИЯ. Сниму порчу, сглаз, родовое проклятие, венец безбрачия и бесплодия; верну любимого(-ую) без греха и вреда для здоровья. Загляну в прошлое, предскажу будущее. Сниму порчу с жилых и нежилых помещений. Бизнес, удача, оберег. Работа с фото. СИЛЬНЕЙШИЕ РИТУАЛЫ. ЗАЩИТА 100%.** Св. 71 №001144703. **8-960-596-17-76. Злата.** (№1905)

■ **ВСЕ ВИДЫ ГАДАНИЙ. ОПРЕДЕЛЕНИЕ И СНЯТИЕ ПОРЧИ, СГЛАЗА, РОДОВОГО ПРОКЛЯТИЯ, ВЕНЦА БЕЗБРАЧИЯ. СОЕДИНЕНИЕ БРАЧНЫХ УЗ. СНЯТИЕ ПРИВОРОТОВ. РАБОТА ПО ФОТО.** Св. №146-08-ВС. **8-906-821-17-84, 8-966-206-79-70.** (№2032)

■ **ПОТОМСТВЕННАЯ ПРЕДСКАЗАТЕЛЬНИЦА. ОБЛАДАЕТ СИЛЬНЫМ БОЖЬИМ ДАРОМ, СНИМЕТ ВСЕ ВИДЫ ПОРЧИ, СГЛАЗ, РЕШИТ СЕМЕЙНЫЕ ПРОБЛЕМЫ, ВЕРНЕТ ЛЮБИМОГО(-ую) БЕЗ ВРЕДА И ГРЕХА. РАБОТА С ФОТО И НА РАССТОЯНИИ.** Св. №146-08-ВС. **8-968-397-46-46.** (№2033)

■ **АССИРИЙСКАЯ ПРЕДСКАЗАТЕЛЬНИЦА АМИНА, ПРИНЯВ ЧУДОДЕЙСТВЕННЫЙ ДАР ПО ПОКОЛЕНИЮ, СПОСОБНА РЕШИТЬ ЛЮБУЮ ВАШУ ПРОБЛЕМУ: ВЕРНЁТ ЛЮБИМЫХ, ОТКРОЕТ КАНАЛЫ УДАЧИ И ДОСТАТКА, ИЗБАВИТ ОТ ПРОКЛЯТИЯ, ПОСТАВИТ ЗАЩИТУ. НЕ ОБРЕКАЙТЕ СЕБЯ НА ОДИНОЧЕСТВО, ВОЗВРАЩАЙТЕ СВОИХ ЛЮБИМЫХ!** Св. 71 №002097312. 8-906-630-17-52. (№2045)

■ **ВЫСШИЙ МАГ. ПАРАПСИХОЛОГ. МАГИСТР КОСМОЭНЕРГЕТИКИ. СНИМУ ЛЮБОЙ НЕГАТИВ, ЛЮБОЙ СЛОЖНОСТИ И ДАВНОСТИ. МОЩНЕЙШАЯ ЗАЩИТА! РАБОТАЮ ВО ИМЯ ДОБРА И ЛЮБВИ К ЛЮДЯМ!** Св. 71 №002330611. **Галина Дмитриевна. 8-953-196-17-99.** (№1706)

■ **ЯСНОВИДЯЩАЯ ОДАРЕННАЯ КУДЕСНИЦА ОБЛАДАЕТ ВСЕМИ ВИДАМИ МАГИИ, ПОМОЖЕТ ДОСТИГНУТЬ САМЫХ БЫСТРЫХ И ЭФФЕКТИВНЫХ РЕЗУЛЬТАТОВ В РЕШЕНИИ ЛЮБОЙ ПРОБЛЕМЫ: В СЕМЬЕ, ЛЮБВИ, РАБОТЕ, ДЕНЬГАХ. ВЕДУ ЛИЧНЫЙ И ДИСТАНЦИОННЫЙ ПРИЕМ.** Св. №411425, 8-961-260-50-21. (№1773)

■ **ВЫСШИЙ МАГ. ПАРАПСИХОЛОГ. МАСТЕР ИНИЦИАЛОГИИ. ВОССТАНОВЛЮ ФИЗИЧЕСКОЕ И ДУШЕВНОЕ ЗДОРОВЬЕ. УБЕРУ СТРАХИ, ЛЮБЫЕ НЕГАТИВНЫЕ ВОЗДЕЙСТВИЯ. СНИМУ ЛИЧНУЮ КАРМУ И КАРМУ РОДА. ВЫВЕДУ ИЗ «ЧЕРНОЙ ПОЛОСЫ». НАСТРОЮ НА ЧАСТОТУ УДАЧИ, ЛЮБВИ, БЛАГОДЕНСТВИЯ.** Св. 71 №001105927. **8-953-438-0-777. Светлана Александровна.** (№1864)

■ **АСТРОЛОГИЯ И ГАДАНИЕ. ЛИДИЯ. СНЯТИЕ ПОРЧИ, СГЛАЗА. ВОЗВРАТ ЛЮБИМОГО ЧЕЛОВЕКА С ПОЛНЫМ РЕШЕНИЕМ ВАШЕЙ ПРОБЛЕМЫ.** Св. №002303508. **Ул. Советская, 17;** 8-915-691-14-54, 8-953-959-49-49. (№1924)

■ **АСТРОЛОГИЯ и ГАДАНИЕ. ПОТОМСТВЕННАЯ ПРЕДСКАЗАТЕЛЬНИЦА МАРИЯ СТАРИННЫМИ МЕТОДАМИ, БЕЗГРЕХОВНО ВОЗВРАТИТ ЛЮБИМОГО, ОТВЕРНЕТ СОПЕРНИЦУ. СНИМЕТ СГЛАЗ, ПОРЧУ, НЕГАТИВНЫЕ ЯВЛЕНИЯ В СЕМЬЕ, БИЗНЕСЕ.** Св. №4114733. 8-920-277-8000, 8-953-425-51-52. (№1925)

■ **НАДЕЖДА: ул. Кобзева, 64. ЯСНОВИДЯЩАЯ. НАВСЕГДА ИЗБАВИТ ВАС БЕЗГРЕХОВНО ОТ РАЗБИТЫХ СЕМЕЙНЫХ УЗ, ОДИНОЧЕСТВА, ПОРЧИ, СГЛАЗА. ПОМОЩЬ. ОПЛАТА ПО ВЕЛЕНИЮ ВАШЕГО СЕРДЦА.** Св. 305710310900020. 8-910-702-99-28, 8-920-799-07-75. (№1963)

■ **ПРОСМОТР ЭНЕРГЕТИКИ ПО ТЕЛЕФОНУ. РАБОТА И ПОМОЩЬ НА РАССТОЯНИИ.** Св. 305710310900020. 8-910-553-00-59. (№1964)

> Животные

Продаю

■ **БРИТАНСКИХ, ВЫВЕДЕННЫХ ИЗ РАЗВЕДЕНИЯ, КАСТРИРОВАННЫХ, ПРИВИТЫХ, С ДОКУМ., ОЧЕНЬ ЛАСКОВЫХ И АККУРАТНЫХ КОШЕК (белую, голубую, лиловую, серебр. и золот. шиншиллу) и белого КОТА. ВИСЛОУХАЯ ЗОЛОТ. С БЕЛЫМ ШИНШИЛЛА, возр. от 8 до 12 мес., 2000 р. 8-905-629-89-49.** (№1604)

Помогите найти

■ **09.07.2019 около 14 часов на ул. Седова, 29 ПРОПАЛ ЛЮБИМЫЙ ПИТОМЕЦ - ДОМАШНИЙ ЧЕРНО-БЕЛЫЙ КОТ (белая «маска» на мордочке, спинка черная, белые передние лапы и живот). Вознаграждение за любую информацию о его местонахождении гарантировано. Тел. 8-953-971-13-28, Юлия.**

■ **04.07.2019 в Веневском р-не, СНТ «САМЫЛИНКА», ПРОПАЛ КОБЕЛЬ ЭСТОНСКОЙ ГОНЧЕЙ, 1,5 г., окрас трехцветный. Что-либо знающих о его местонахождении просим сообщить по тел. 8-920-777-13-43.**

■ **04.07.2019 в р-не д. Прудное Ленинского р-на ПРОПАЛ КОБЕЛЬ ЧЕРНЫШ, маленького роста, черного окраса, кудрявый, был в двух ошейниках. Что-либо знающих о его местонахождении очень просим позв. по тел. 8-960-611-42-42.**

Отдаю в добрые руки

■ **КОТИКА и КОШЕЧКУ чистоплотных, приученных к лотку, 2,5 мес.** 8-950-920-68-39. Елена.

■ **КОШЕЧКУ ВИСЛОУХУЮ ШИНШИЛЛУ, СЕРЕБРИСТУЮ С БЕЛЫМ, стерилизована, привита, возраст 10 мес. 8-903-037-68-68.** Ирина Анатольевна.

■ **ДВОЕ ОЧАРОВАТЕЛЬНЫХ КОТЯТ (котик и кошечка) и КОШКА (стерилизованная),** приученные к лотку, неприхотливые в еде, ищут добрых хозяев. Можно в частный дом. Тел. 8-915-786-99-89.

■ **КОТЯТ ЛЮБЫХ ВОЗРАСТОВ и ОКРАСОВ.** 23-95-34, 35-00-92, 8-953-423-04-47.

■ **ОЧАРОВАТЕЛЬНАЯ 3-ЦВЕТНАЯ КОШЕЧКА** ищет новый дом и любящих хозяев: 4 года, домашняя и ласковая, осталась без хозяйки. 8-910-55-974-55.

■ **КОТЯТ** черных, 3 мес. 8-950-919-26-19, 31-49-46, 8-953-187-13-07.

■ **СИМПАТИЧНЫХ БЕЛЫХ КОТЯТ ОТ КОШКИ-МЫШЕЛОВКИ**, 2 мес., к лотку приучены. 8-953-972-75-88.

■ **ОЧАРОВАТЕЛЬНЫХ КОТЯТ от кошки-крысоловки**, 2 мес., приучены к лотку. 23-65-21, 8-920-741-82-62.

■ **ПУШИСТЫХ КОТЯТ, помесь сибирского кота** и обычной кошки, 2,5 мес., к лотку приучены, кушают все. 8-950-907-59-75.

■ **КОТЯТ от кошки-мышеловки**, 2 мес., белого и черно-белого окрасов. 8-953-437-82-60.

■ **КОТЯТ трех**, 1,5 мес.: **двух котиков**, окрас белый с черным и серый с белыми пятн., **и кошечку** серенькую с белым. 313-255, 8-950-920-00-54.

■ **КОТЯТ от КОШКИ-МЫШЕЛОВКИ**, 2 мес. Возможна доставка. 8-963-931-60-86.

■ **КОШКУ-КРЫСОЛОВКУ домашнюю**, 2 г., добрая, приучена к лотку. 8-950-926-24-92.

■ **КОТИКА МОЛОДОГО**, приученного к порядку, умного. Возможна доставка. 30-13-45, 8-906-539-88-18.

■ **КОТЕНКА ЧЕРНОГО**, 4 мес., умного, ласкового, приученного. Хорошо ловит мышей. 8-909-649-52-16.

■ **КОТЯТ от кошки-мышеловки**, 2 мес., едят все, приучены. Возможна доставка. Тел. 8-953-439-56-84.

■ **КРАСИВОГО КОТИКА,** 1 г. 3 мес., окрас рыжий с белым. **МОЛОДЕНЬКУЮ КОШЕЧКУ 3-ЦВЕТНУЮ**, 8 мес., стерилизов. Все приучены к лотку. Обеспечим доставку к вашему дому, корм и лоток в подарок. 8-950-912-48-27.

■ **КОШЕЧКУ** стерилизованную, 9 мес., черно-белую, г/ш, приученную ко всему, добрую и понятливую. 8-953-188-57-05.

■ **КОТЯТ**, 3,5 мес.: два голубого и два леопардового окраса. 8-906-531-80-87.

■ **КОТЯТ очень милых**: серенькие и беленькие с крупными пятнышками. **КОТИКА**, 7 мес.: окрас серый, шерсть волнистая, добрый, умный, ласковый. 55-64-00, 8-962-270-72-33.

■ **КОТЯТ от домашней кошки**, род. 26.03.2018, два черно-белых, один 3-цветный и один белорыжий. Тел.: 37-61-89, 8-960-597-32-26.

■ **ТРЕХ КОТИКОВ-КРЫСОЛОВОВ**, 1,5 мес. 8-905-628-80-30. Наталья.

■ **КОТЯТ от домашней кошки-мышеловки**, к порядку приучены. 8-903-035-34-34.

■ **ДВУХ ПУШИСТЫХ КОТЯТ**, окрас «уголь с проседью», от сибирской кошки. Вырастут крупными котами. 8-910-552-94-42.

■ **КОШЕЧЕК БЕЛЕНЬКИХ С КОРИЧНЕВЫМИ ПЯТН.,** 8 мес., стерилизованы. 8-910-588-39-27.

■ **КОТЯТ СИБИРСКОЙ ПОРОДЫ**, крупных, ушки с кисточками, окрас черепаховый, 3 мес. Доставка. 8-950-907-59-75.

■ **КОТЯТ от кошки-крысоловки**, 1,5 мес., черные и черные с белым, пушистые. 8-905-115-15-29.

■ **МАЛЕНЬКОГО «ТИГРЕНКА», окрас «вискас»**, котик, род. 14.01.19, приучен. 8-919-071-40-21.

■ **КОШЕЧКУ дымчатую: 1 год, отменная охотница; пятерых 3-месячных КОТЯТ,** ПРИВИТЫХ, приученных, очень подвижных: кошечки – 3-цветная и серенькая «сибирячка»; котики – рыжие и дымчатые. Желательно в свой дом. 8-903-421-11-17.

■ **КОТИКА** черного, 3 мес., умного, ласкового, приученного к порядку. 8-915-680-46-06.

■ **КОТЯТ-мышеловов**, 2-мес., двух мальчиков и девочку. 8-953-955-85-97.

■ **КОТЯТ от умной домашней кошки**, 1,5 мес., очень красивых, немного пушистых: один серо-голубой, второй – темно-коричневый с желтой полоской на носу; оба чистые и ухоженные. 8-950-926-24-92.

■ **КОТЯТ-КРЫСОЛОВОВ в третьем поколении**, 1,5 мес.: котик голубой и кошка лавандовая черепаха, в частный дом. 8-920-758-13-11.

■ **ОЧАРОВАТЕЛЬНЫХ КОШЕЧЕК, 1,5 мес., от породистых умных родителей**: рыженькое «солнышко» и пушистая «ночка». Кушают все, приучены, хороши в квартиру и частный дом. Фото вышлем. 8-910-704-38-05, 8-920-748-80-23.

■ **КОШЕЧКУ белую с серой спинкой**, 3,5 мес., ласковую, приученную к порядку. 21-53-43, 8-910-55-66-296.

■ **КОТЯТ** 3-мес., черного мальчика и пестренькую девочку, ласковых, приученных к лотку. 8-950-907-71-13.

■ **КОТИКА темно-серого окраса**, 8 лет, доброго и ласкового. 8-953-950-72-40.

■ **КОТИКА черного** кастриров., 8 мес. и **черепаховую кошечку**, 5 мес. Приучены. 8-953-433-48-93.

■ **КОТИКА красивого серо-белого окраса**, очень пушистого, 7 лет, доброго и ласкового. 8-953-950-72-40.

■ **КОШЕЧКУ** серо-дымчат., 1 год, отменная охотница, приучена к лотку и когтеточке, привита. В частный дом. 8-903-421-11-17.

■ **КОШЕЧЕК двух рыженьких пушистых**, очень ласковых, приученных, неприхотливых в еде. 8-920-755-98-25.

■ **КОТИКА и КОШЕЧКУ**, 2 мес., в хорошие руки. 24-68-75.

■ **КОТИКА, британец-сибиряк**, 2 мес., окрас серебро с темными полосками и пятнышками, глаза оранжевые, приучен. 8-950-915-72-21.

■ **КОТЯТ 1,5 мес.:** КОТИКА серо-черн., КОШЕЧКУ-КРЫСОЛОВКУ, КОШЕЧКУ трехцветку. Едят все, приучены к лотку, очень ласковые и «мурчат». 8-953-433-12-68.

■ **КОТИКА черного пушистого** от дом. кошки, 2 мес. Если вам нужен маленький ласковый друг, звоните: 8-915-680-46-06, 8-910-556-62-96.

■ **КОТЯТ** самостоятельных, приученных, 1,5 мес., четырех рыженьких с белым и одного серенького. 8-915-785-87-58.

■ **ДВУХ ГОДОВАЛЫХ КОШЕЧЕК** только в добрые руки, стерилизованных, приученных к порядку, в связи с рождением ребенка. 8-920-758-00-87.

Магистр Высшей магии

Более 20 лет служения Богу и Свету.
Люди всех религий приходят ко мне в безвыходных ситуациях. Определяю причины проблем, и нашей совместной работой решаем их.
ЭКЗОРЦИЗМ (изгнание бесов)
ВОССТАНОВИТЕ И ЗАЩИТИТЕ семью, бизнес и избавьтесь от недугов.
Вадим Александрович
na-maste.ru
СНЯТИЕ ЛЮБОГО НЕГАТИВА ЗА 1 СЕАНС
+7 (905) 622-58-20

■ **КОТЯТ**, 1,5 мес. 8-960-593-50-34.

■ **КОТИКОВ, 1,5 мес.**: дымчатого пушистого, беленького полупуш., трех рыжих пушистых, сиамского, черных в белых «носочках». Все приучены. 8-915-789-42-38.

■ **КОТИКА ОРИЕНТАЛЬНОЙ ПОРОДЫ**, 4,5 мес., окрас кремовый мрамор, очень ласкового, доброго, приученного к лотку. 8-910-581-74-61.

■ **КОТЯТ ДВУХ**, 1,5 мес., к лотку приучены. 8-902-906-30-41. Света.

■ **ТРЕХ ОЧАРОВАТЕЛЬНЫХ КОТЯТ**: две беленьких девочки и черненький мальчик, к лотку приучены, едят все. 8-953-430-91-23.

■ **КОШЕЧКУ**, 2 г., стерилиз., серенькая с рыжими пятн., ест и сухой, и домашнюю еду. **КОТИКА черного с белым гастучком**, 11 мес., отличный мышелов. 42-69-67.

■ **КОШЕЧКУ**, 3 мес., черепахового 3-цв. окраса, очень ласковую, игривую, обработана. 8-920-740-43-63. Мила.

■ **КОШЕЧКУ**, 4 мес., бело-полосатую, умную и ласковую. 8-910-556-62-96, 8-915-680-46-06.

■ **ЛАСКОВАЯ И ЧИСТОПЛОТНАЯ 3-ЦВЕТНАЯ КОШЕЧКА,** 1,5 мес., ищет любящих хозяев. 8-915-687-15-17.

■ **КОТЕНКА**, девочку, 1,5 мес., серенькую с белым, желательно в квартиру с условием стерилизации. 8-953-955-67-32.

■ **МОЛОДОГО КРАСИВОГО КОТЕНКА-ПОДРОСТКА**, 7 мес., белый с коричневыми полосками. Обработ., неприхотл. Возможна доставка. 8-905-620-71-09.

■ **КОТЯТ, ГОЛУБЫХ ШОТЛАНДЦЕВ с прямыми ушками**, род. 10.06.2019. 8-950-915-72-21.

■ **КОШЕЧКУ БИРМАНСКОЙ ПОРОДЫ с голубыми глазами,** окрас колор-пойнт, 2,5 мес.; **КОТИКА голубого окраса,** пушистого, папа – мейнкун, 2,5 мес. Приучены к лотку, неприхотливы в еде. 8-953-955-82-72. Людмила.

■ **КОТИКА от СИБИРСКОЙ КОШКИ**, 3 мес., привит, здоров. 8-910-168-08-84.

■ **ЛАСКОВОГО КОТИКА-подкидыша** по кличке Рыжик, 11 мес., рыжий с белой грудкой и «носочками» на лапках. Неприхотлив в еде, приучен к лотку. 8-953-423-68-20.

■ **ДЫМЧАТУЮ ПУШИСТУЮ КРАСАВИЦУ**, очень ласковую, 2 г. (умерла хозяйка), в добрые заботливые руки. 8-902-842-16-71.

■ **КОТЕНКА, 3-цветную девочку**, 4,5 мес., приучена ко всему. 8-960-595-88-62. Наталья.

■ **КОТИКА от кошки-мышеловки**, 4 мес., полосатого, г/ш, очень ласкового и общительного. 8-905-117-80-70.

■ **МОЛОДОЙ КОТИК** в темно-серую полосочку, очень ласковый, с крепкими лапками – будущий крысолов, 2 мес., ищет добрых заботливых хозяев. 8-920-763-31-03. Галина Николаевна.

■ **КОТЯТ черненьких**, один – с белой грудкой, 1 мес., кушают все, приучены к туалету. 52-08-66, 8-953-422-00-65.

■ **ЩЕНКА ДВОРНЯЖКИ красивого от умной собаки-сторожа**, кобеля, 3,5 мес. 8-953-951-17-99.

■ **ОЧАРОВАТЕЛЬНЫХ ЗДОРОВЫХ ЩЕНКОВ от небольшой собаки**, 5 мес., привиты. 8-953-186-16-98.

■ **КРАСИВЫХ ПУШИСТЫХ ЩЕНКОВ**, 3,5 мес., мальч. и девочки, проглистогонены. Возможна доставка по области. 8-953-425-55-54.

■ **ДВУХ ЧИСТОПОРОДНЫХ ЩЕНКОВ НЕМЕЦКОЙ ОВЧАРКИ**, 5 мес., принадлежащих ЦКС УМВД России по Тульской области. Щенки привиты, обработаны, есть небольшая проблема со здоровьем (приобретенная сердечная недостаточность). На жизни не отразится, требуется разумный уход. Тел. 32-22-58.

■ **ЩЕНКОВ ДВОРНЯЖКИ, черно-белых и рыжих с белым, 4 мес., очень активных.** 8-953-422-16-84.

■ **МОЛОДАЯ СТЕРИЛИЗОВАННАЯ СОБАКА, МЕТИС ОВЧАРКИ**, будет охранять ваш дом и семью. 8-915-690-99-59.

■ **ЩЕНКОВ двух, черного мальчика и рыжую девочку**, 2,5 мес., здоровы, вет. осмотр прошли, обработаны. 8-919-085-41-33.

■ **ЩЕНКОВ дворняжки красивых.** 8-906-623-67-45.

■ **ЩЕНКОВ симпатичных** разл. окрасов. 8-960-599-57-98.

■ **КРАСИВЫХ ЩЕНКОВ РЫЖЕГО И СЕРОГО ОКРАСОВ**, 2,5 мес., мальч. и дев., вырастут средн. размера. 8-906-626-78-95.

■ **ЩЕНКОВ ДВОРНЯЖКИ (мальчики и девочки),** 1,5 мес. 25-23-40, 8-910-940-36-18.

■ **ЩЕНКОВ СИМПАТИЧНЫХ г/ш**, 2,5 мес., мальч. и дев., окрас белый, белый с черн. пятн. и темно-коричн., едят все. 8-910-586-82-92.

■ **ЩЕНКОВ от ГОНЧЕЙ СОБАКИ.** 8-953-194-26-53.

■ **ЩЕНКОВ г/шерстных**, 2 мес., вырастут некрупными, средн. размера. Привиты, есть ветпаспорта. 8-953-430-01-45.

■ **ЧЁРНОГО ЩЕНКА**, 4 мес., в добрые руки. Ласковый, добрый, вырастет крупным. 8-920-747-1-555.

■ **МОЛОДУЮ СОБАЧКУ**, 2,5 г., черную, средней пушистости, некрупную (ниже средн. роста), стерилиз., привита, к выгулу приучена, в частный дом (но не на цепь) или квартиру. 8-920-775-19-89.

■ **ЩЕНКОВ ДВОРНЯЖКИ симпатичных**, 1,5 мес. 45-17-12, 8-953-421-42-73.

■ **КРАСАВЦА ШОКОЛАДНОГО ОКРАСА** со светлыми глазками, 6 мес., проглистован, привит, очень умненький. 8-953-420-33-77.

ИНОЛА ЦЕНТР ПОМОЩИ И ВОССТАНОВЛЕНИЯ
ПОМОЩЬ АЛКОЗАВИСИМЫМ
+ ЭКСТРЕННЫЙ ВЫЕЗД НА ДОМ 24/7 ПО ТУЛЕ И В ОБЛАСТЬ
+ ВЫВОД ИЗ ЗАПОЯ ОТ 1 ЧАСА, ЭКСТРЕННОЕ ВЫТРЕЗВЛЕНИЕ
+ СОБСТВЕННЫЙ СТАЦИОНАР – КРУГЛОСУТОЧНО
+ ПРОГРАММЫ КОДИРОВАНИЯ

ВРАЧ ПСИХИАТР-НАРКОЛОГ
АСЛАНЯН АНДРЕЙ АГАБЕКОВИЧ
ПРОВОДИТ БЕСПЛАТНЫЙ ПРИЕМ
СТАЖ РАБОТЫ 34 ГОДА
БОЛЬШОЙ ОПЫТ В ЭКСТРЕННОЙ НАРКОЛОГИИ, КОДИРОВАНИИ, ПОМОЩИ ПРИ АЛКОГОЛЬНОЙ ЗАВИСИМОСТИ, КУПИРОВАНИИ ИНТОКСИКАЦИИ
ТУЛА, КОЛЕТВИНОВА 16 А
DOBROMED-TULA.RU
24
8 (906) 536-42-04,
8 (4872) 52-42-04
О ВОЗМОЖНЫХ ПРОТИВОПОКАЗАНИЯХ И ПОБОЧНЫХ ДЕЙСТВИЯХ КОНСУЛЬТИРУЙТЕСЬ С ВРАЧОМ
ООО «ТУЛЬСКИЙ ДОКТОР» ЛО-71-01-002104 ОТ 22.07.2018, СРОК ДЕЙСТВИЯ ЛИЦЕНЗИИ - БЕССРОЧНО

Ветеринарные аптеки и службы

■ **ВЕТЕРИНАРНАЯ АПТЕКА. КОНСУЛЬТАЦИИ ВЕТВРАЧА. Тула, ул. Р. Лозинского, 5; тел.: 36-44-06, 8-920-74-74-775, с 9 до 18, суббота с 9 до 15, воскресенье вых.**

■ **ВЕТКАБИНЕТ. Тула, ул. Седова, 16-а. Тел.: 55-92-72, 8-953-183-43-45.**

■ **КРУГЛОСУТОЧНАЯ ВЕТ. ПОМОЩЬ НА ДОМУ: ТЕРАПИЯ (УЗИ, АНАЛИЗЫ), КАРДИОЛОГИЯ (ЭКГ), ДЕРМАТОЛОГИЯ, ОФТАЛЬМОЛОГИЯ, ОТОЛАРИНГОЛОГИЯ, ВАКЦИНАЦИЯ. СТЕРИЛИЗАЦИЯ КОШЕК - 500 Р. САНИТАРНАЯ СТРИЖКА. БЕЗБОЛЕЗНЕННАЯ ЭВТАНАЗИЯ. Вывоз трупов. http://vet-home71.ru Инстаграм vet_vrach_tula 71-67-73, 8-902-902-30-50.**

■ **ВЕТЕРИНАРНО-ХИРУРГИЧЕСКАЯ КЛИНИКА «ВЕТЛАЙН». УЛ. ПРОБНАЯ, 3/ ДЕМИДОВСКАЯ ПЛОТИНА, 37, С 10.00 ДО 22.00. vetpunkt.jimdo.com ЗАПИСЬ по тел.: 38-47-25, 8-903-840-47-25. ХИРУРГИЯ - АКЦИЯ: КАСТРАЦИЯ И СТЕРИЛИЗАЦИЯ - 500 РУБ. ВАКЦИНАЦИЯ, ДИАГНОСТИКА, ЛЕЧЕНИЕ, БЕЗБОЛЕЗНЕННОЕ УСЫПЛЕНИЕ, ВЫВОЗ ТРУПОВ. СТРИЖКИ. ВЫЕЗД НА ДОМ.**

■ **ВЕТ. ВРАЧ С В/О: ВЫЕЗД НА ДОМ, КАСТРАЦИЯ И СТЕРИЛИЗАЦИЯ - 500 РУБ. ДИАГНОСТИКА, ЛЕЧЕНИЕ, ВАКЦИНАЦИЯ И Т.Д. СТРИЖКИ. Тел.: 38-47-25, 8-903-840-47-25.**

■ **ВЕТ. ВРАЧ НА ДОМ. 8-906-626-64-20.**

■ **ВЕТЕРИНАРНАЯ КЛИНИКА ИП ТИМОЩЕНКО К.Е.: г. Щекино, ул. Молодежная, 30; 38-42-86, (48751) 4-38-20, 8-903-840-42-86; с 9 до 23 ч. ВСЕ ВИДЫ ВЕТЕРИНАРНЫХ УСЛУГ. СОВРЕМЕННОЕ ЛЕЧЕБНОЕ И ДИАГНОСТИЧЕСКОЕ ОБОРУДОВАНИЕ, УСЛУГИ ПРОФЕССИОНАЛЬНОГО ГРУМЕРА. ВСЕ ВИДЫ АНАЛИЗОВ. ЧИПИРОВАНИЕ.**

■ **ВЕТЕРИНАРНАЯ КЛИНИКА «БЕРКУТ»: Тула, ул. М. Жукова, 5 (Мясново, кон. ост. а/л №61); тел. 8-906-623-28-67, с 9 до 22; без вых. Лиц. А469325. ВСЕ ВИДЫ ОПЕРАЦИЙ, ВАКЦИНАЦИЯ, ДИАГНОСТИКА, УЗИ. Прием всех видов животных и птиц. Выезд на дом.**

■ **ВЕТ. ВРАЧ НА ДОМУ: КАСТРАЦИЯ, СТЕРИЛИЗАЦИЯ, ВАКЦИНАЦИЯ, СТРИЖКА КОЛТУНОВ, УСЫПЛЕНИЕ. 8-953-199-49-05.**

■ **ВЕТКЛИНИКА «БАГИРА»: ул. М. Горького, 27, с 9 до 20 ч.; тел. 79-02-70. ЕСТЬ ВЕТЕРИНАРНАЯ АПТЕКА. ЕСТЬ БЕЗНАЛ. ВЫЗОВ НА ДОМ.**

■ **САЛОННЫЕ СТРИЖКИ СОБАК И КОШЕК. ВОЗМОЖЕН ВЫЕЗД НА ДОМ. Тел. 8-920-758-36-90. Ольга.**

■ **ОЧАРОВАТЕЛЬНЫХ ЩЕНКОВ овчаристого окраса**, девочки, 3 мес., умные, контактные. 8-953-420-33-77.

■ **ЩЕНКОВ очаровательных**, 1,5 мес., вырастут среднего размера. 8-910-559-19-74.

■ **ЩЕНКА**, 7 мес., мальчик, хороший охранник в частный дом. 8-910-940-36-18.

■ **МЕТИСА ОХОТНИЧЬЕЙ, КОБЕЛЯ**, 2 г.: ласковый, здоров, привит. Не на цепь. 8-960-612-92-86.

■ **КРАСИВЫХ КРУПНЫХ ЩЕНКОВ:** привиты, желательно в частный дом. 8-953-419-87-39.

■ **КРУПНУЮ СОБАКУ шоколадного окраса** (похожа на ньюфаундленда): стерилиз. девочка, очень контактная, умная, любит детей. Возможна доставка. 8-963-228-48-02, 8-953-442-52-03.

■ **КРАСИВЫЕ БЕСПОРОДНЫЕ ЩЕНКИ** от небольшой собаки, 3 мес., ищут теплый дом и любящих хозяев. 8-953-191-42-34.

■ **ДВУХ ЩЕНОЧКОВ-ДЕВОЧЕК, красивых и веселых**, 4 мес., одна г/ш, помесь терьера, черного окраса, другая - бежевого окраса. 23-95-34, 8-950-925-30-31.

■ **ЩЕНКА**, девочку овчарочьего окраса, метис овчарки и дворняжки, 2 мес. 8-961-151-18-16.

■ **ДВУХ ПОДРОЩЕННЫХ СУЧЕК**, 6 мес., стерилизованы, привиты, в т.ч. от бешенства, адекватные, некрупные, но «звонкие», в частный дом для охраны. 8-953-425-13-34. Наталья.

■ **КРАСИВОГО ПУШИСТОГО КОБЕЛЯ**, окрас черный с коричневыми пятнами, 10 мес., привит, проглистогонен, проявляет хорошие охранные качества. 8-915-688-00-55.

■ **ОТДАМ** в теплые любящие руки **КРАСИВЫХ ЩЕНКОВ ОТ КРУПНОЙ СОБАКИ**, 2 мес. 8-903-841-54-58.

■ **ОЧАРОВАТЕЛЬНЫЕ ЩЕНКИ, МЕТИСЫ ЛАЙКИ**, мальчик и девочка, 2 мес., окрас белый, сообразительные и ласковые, мечтают найти дом. 8-920-756-41-62.

■ **СИМПАТИЧНЫХ ЩЕНКОВ ОТ УМНОЙ СОБАКИ, ЖИВУЩЕЙ В ЧАСТНОМ ДОМЕ.** 8-953-95-117-99.

■ **КРАСИВЫХ ЩЕНКОВ-МЕТИСОВ от сторожевых собак-охранников на территории организации**: 1,5 мес., 3 мальч., 2 девочки, окрас черный и черный с белым. Вырастут среднего размера, будут отличными охранниками. Возможна доставка недалеко от Тулы. 8-961-265-21-69.

■ **ОЧАРОВАТЕЛЬНЫХ ЩЕНКОВ ОТ МАЛЕНЬКОЙ СОБАЧКИ,** 2 мес., мальчики и девочки, окрас белый, светло-рыжий, чепрачный, дымчатый. Вырастут маленькими – до 35 см в холке. Только для проживания в доме или квартире. 8-920-756-41-62.

■ **КРУПНЫХ КРАСИВЫХ ЩЕНКОВ**, 1,5 мес., бежевого и белого окрасов. Мама – лохматая собака, помесь кавказской овчарки и дворняжки. 8-953-193-09-60, 8-910-704-63-57.

■ **ЩЕНКА, похожего на лайку**, 8 мес., привит, кастрирован, в частный дом. 8-902-906-02-17.

■ **КРАСИВЫХ ЩЕНКОВ** уличного содержания, 3 мес. Новомосковск, возможна доставка. 8-910-150-89-47.

■ **ЩЕНКОВ** чепрачного окраса, 2 мес., отличные охранники. Доставка по области. 8-962-273-38-28.

■ **ЩЕНКОВ, МЕТИСОВ ЛАЙКИ** светлого окраса, 3,5 мес. 8-963-224-63-29.

■ **ЩЕНКА, МЕТИСА ОВЧАРКИ,** девочку, 1 год, умную, дружелюбную, активную, может стать хорошим охранником и преданным другом. 8-903-842-00-38, Ольга.

■ **ЛАЙКИ кобеля чистопородного**, окрас триколор, 4 г., привит, в надежные руки. 8-953-950-72-40.

■ **КРАСИВЫХ ЩЕНКОВ**, милых и добрых, 1,5 мес.: отец маламут, мать –мальтийский пойнтер. 8-903-842-00-38.

■ **МАЛЕНЬКОГО ЩЕНОЧКА**, 3 мес., вырастет очень маленьким. 8-915-789-42-38.

■ **ЩЕНКОВ БЕСПОРОДНЫХ**, 2 мес., черных с рыжими лапками и грудкой. Находятся в Ясной Поляне. Тел. 8-910-949-25-28. Вера.

■ **ЩЕНКОВ**, 6 мес., рыжие с белым, вырастут небольшими (до 10 кг), мальчики и девочки. Доставим бесплатно по Туле и области. 8-903-659-88-97.

■ **ЩЕНКОВ**, 1 мес., мальчики и девочки, вырастут среднего размера. Доставим бесплатно по Туле и области. 8-903-659-88-97, 8-910-944-88-90.

■ **ЩЕНКА-МЕТИСА от домашней собаки-охранницы,** живущей в частном доме, г/ш мальчика шоколадного окраса с черной спиной, 3,5 мес. Здоров, активен, от паразитов обработан, будет отличным охранником, вырастет среднего размера. 8-910-940-06-50.

■ **ЩЕНКА-МЕТИСА от домашней собаки**: г/ш девочка, 3 мес., окрас рыжий (похожа на лисичку), здоровая, активная, сообразительная, проглистована, обработана, вырастет среднего размера, подходит и для квартиры, и для частного дома. Возможна доставка по Туле и пригороду. 8-953-421-68-20.

■ **ЩЕНКОВ ОТ КРУПНОЙ СОБАКИ**. Находятся по адресу: Одоевское шоссе, 77, база «Бакалея».

■ **СРОЧНО ОТДАЮ ХОРОШИМ ХОЗЯЕВАМ В ЧАСТНЫЙ ДОМ: УМНЫХ СОБАК среднего размера**, 1,5 г.; **ЩЕНКОВ от домашних собак, вырастут некрупными**, будут хорошими «звонками»-сторожами. Все живут в пгт. Дубна в частном доме. Тел. 8-901-998-41-54.

■ **ДОМАШНИХ ЩЕНКОВ**, 5 мес., Родители некрупные. 8-953-419-87-39.

> Коллекционирование

Предложение

■ **АНТИКВАР оценит и КУПИТ ДОРОЖЕ ЛЮБЫХ САЛОНОВ: ИКОНЫ, СТАТУЭТКИ, КНИГИ, мебель, часы, награды и др. предметы старины. ЗВОНИТЕ, НЕ ПОЖАЛЕЕТЕ! Тел.: 38-54-06, 8-905-627-53-99.** (№1664)

■ **«АБАЖУР». КОЛЛЕКЦИОНЕР ОЦЕНИТ И КУПИТ ПЛАСТИНКИ, СТАТУЭТКИ, ХРУСТАЛЬ, ЗНАЧКИ, БИЖУТЕРИЮ, ШВЕЙНЫЕ МАШИНКИ, МЕЛЬХИОР, КНИГИ, ЕЛОЧНЫЕ ИГРУШКИ, ПИАНИНО. 38-47-73, 8-953-421-38-18.** (№1793)

■ **АНТИКВАР ОЦЕНИТ И КУПИТ ПО ВЫСОКОЙ ЦЕНЕ СТАТУЭТКИ, ПОСУДУ, САМОВАРЫ, ЗНАЧКИ, КНИГИ, ШВ. МАШИНКИ, ПИАНИНО И МН. ДРУГОЕ. Тел: 38-47-11, 8-950-9000-328.** (№2037)

■ **ЛАВКА СТАРИНЫ ОЦЕНИТ И КУПИТ ИКОНЫ (ОТ 30000 Р.), ЗОЛОТО, АНТИКВАРИАТ, ПРЕДМЕТЫ СТАРИНЫ, КОЛЛЕКЦИОНИРОВАНИЯ. ВЫЕЗД. Ул. Советская, 74 (напр. «Гостиного двора»).** Тел.: 38-48-27, 8-903-840-48-27. (№1367)

Спрос

■ **КУПЛЮ ДОРОГО ЛЮБЫЕ ПРЕДМЕТЫ АНТИКВАРИАТА ЦАРСКОГО И СОВЕТСКОГО ПЕРИОДА ДО 1985 Г. ПРЕДЛАГАЙТЕ ВСЕ, РАССМОТРИМ. ОПЛАТА СРАЗУ. ПРИЕДЕМ В ОБЛАСТЬ. 8 (4872) 38-43-57, 8-903-840-43-57.** (№206)

■ **АНТИКВАР КУПИТ ХОРОШИЕ ИКОНЫ (от 45000 р.), САМОВАРЫ (от 5000 р.), ЯНТАРЬ и др. 8-961-146-76-87.** (№1665)

■ **КУПЛЮ ДОРОГО ЁЛОЧНЫЕ ИГРУШКИ И ЭЛЕКТРОГИРЛЯНДЫ ВРЕМЁН СССР. ПОДЪЕДУ САМ. ТУЛА, ОБЛ. 8-920-744-87-47.** (№2049)

■ **КУПЛЮ ДЕТСКИЕ ИГРУШКИ ВРЕМЁН СССР: КУКЛЫ, МАТРЕШКИ, СОЛДАТИКИ (ЛЮБЫЕ), МАШИНКИ (ЖЕЛЕЗНЫЕ, ПЛАСТМАССОВЫЕ, ЛЮБОГО РАЗМЕРА), ПЕДАЛЬНЫЕ МАШИНЫ, ЛОШАДКИ, ДЕТСКОЕ ОРУЖИЕ (ПИСТОЛЕТЫ, МЕЧИ И Т.Д.), НАСТОЛЬНЫЕ ИГРЫ, ВОЕННУЮ ТЕХНИКУ, ДЕРЕВЯННЫЕ ИГРУШКИ, ИГРУШКИ НА БАТАРЕЙКАХ И ЛЮБЫЕ ДРУГИЕ ДЕТСКИЕ ИГРУШКИ ВРЕМЁН СССР. ИНТЕРЕСУЮТ ИГРУШКИ В ЛЮБОМ СОСТОЯНИИ. ЗВОНИТЕ. Могу приехать сам. Тула, область.** 8-920-742-63-42. (№2050)

■ **КУПЛЮ ЛЮБЫЕ ТОВАРЫ ВРЕМЁН СССР: СТАТУЭТКИ, ПОСУДУ, ВАЗЫ, ХРУСТАЛЬ, ПОДСВЕЧНИКИ, ЭЛ/ТЕХНИКУ, КАССЕТНЫЕ И КАТУШЕЧНЫЕ МАГНИТОФОНЫ, ПРОИГРЫВАТЕЛИ ПЛАСТИНОК, КНИГИ, ЧАСЫ, КАРТИНЫ, СУВЕНИРЫ, ЛЮСТРЫ, НАСТОЛЬНЫЕ ЛАМПЫ, ДЕТСКИЕ СОВЕТСКИЕ ИГРУШКИ и т.д. Могу приехать сам. Тула, область.** 8-920-742-63-42. (№2051)

■ **КУПЛЮ ЛЮБЫЕ ПИВНЫЕ КРУЖКИ, ФЛАГИ, ВЫМПЕЛЫ, СДЕЛАННЫЕ В СССР. ЛЮБЫЕ ТОВАРЫ С АТРИБУТИКОЙ ОЛИМПИАДЫ-80. БУМАЖНЫЕ ПЛАКАТЫ СССР.** 8-920-774-52-58. (№2052)

■ **КУПЛЮ ВКЛАДЫШИ ОТ ЖВАЧЕК, НАКЛЕЙКИ, ОБЕРТКИ, ИГРОВЫЕ КАРТОЧКИ, ЗНАЧКИ, ОТКРЫТКИ, ФОТОГРАФИИ, ГАЗЕТЫ, ЖУРНАЛЫ, МОДЕЛИ МАШИНОК, МАРКИ, СОЛДАТИКОВ, КУКЛЫ И Т.Д. ПОДЪЕДУ САМ. ТУЛА, ОБЛАСТЬ.** 8-920-774-52-58. (№2053)

■ **КУПЛЮ ФИЛЬМОСКОПЫ, ДИАПРОЕКТОРЫ, А ТАКЖЕ ДИАФИЛЬМЫ К НИМ, БИНОКЛИ, МОНОКЛИ. ЗАБЕРУ САМ.** 8-920-774-52-58. (№2054)

> Материалы, техника

Продаю

■ **ЧЕМОДАН БОЛЬШОЙ СЕМЕЙНЫЙ НА КОЛЕСАХ, Б/У. 1500 Р.** 8-905-621-93-89. (№1957)

■ **ООО «ЗАРЯ» Суворовского р-на ПРОДАЕТ СЕНО, 1 рулон (250 кг) - 1000 руб. Т. 8-985-764-73-42.** (СЧ.25ч)

Куплю

■ **НЕИСПР. ГАЗ. КОЛОНКУ ИЛИ РАДИАТОР, Б/У БАТАРЕИ ОТОПЛ. 8-953-429-29-77.** (№1482)

> Мебель, быттехника

Продаю

■ **СТИРАЛЬНУЮ МАШИНУ, ХОЛОДИЛЬНИК, ТЕЛЕВИЗОР, КОВЕР. 8-915-788-59-75.** (№2057)

> Работа

Требуются

■ **РАБОТА ДЛЯ БЫВШИХ ПРЕДПРИНИМАТЕЛЕЙ.** 8-910-944-45-29. (№1392)

■ **РАБОТА/ПОДРАБОТКА УЧИТЕЛЯМ, СТУДЕНТАМ.** 8-910-556-07-95. (№1393)

■ **РАБОТА ДЛЯ АКТИВНЫХ ПЕНСИОНЕРОВ.** 8-902-902-66-14. (№1394)

■ **ИНТЕРЕСНАЯ РАБОТА ДЛЯ ИНТЕЛЛИГЕНТНЫХ ЛЮДЕЙ.** 58-99-01. (№1395)

■ **НАБОР ПЕРСОНАЛА В ОФИС КРУПНОЙ КОМПАНИИ. С ОПЫТОМ/БЕЗ.** 8-902-754-04-76. (№1396)

■ **ПОДРАБОТКА. ОФОРМЛЕНИЕ БЛАНКОВ ЗАКАЗОВ.** 8-999-780-73-01. (№1397)

■ **ПОМОЩЬ В ПОИСКЕ РАБОТЫ.** 58-89-65. (№1825)

■ **ИНТЕРЕСНАЯ РАБОТА. ОФИС.** 8-910-586-33-33. (№1915)

■ **РАБОТА, ПОДРАБОТКА В ОФИСЕ**. 8-952-015-91-32. (№1944)

■ **ПОДРАБОТКА ДЛЯ СТУДЕНТОВ.** 8-906-625-67-58. (№1945)

■ **РАБОТА ДЛЯ ПЕНСИОНЕРОВ.** 8-9952-015-91-32. (№1946)

■ **АДМИНИСТРАТИВНЫЙ ПОМОЩНИК. МОЖНО 5 ЧАСОВ В ДЕНЬ. ОПЛАТА ДОСТОЙНАЯ.** 58-23-78. (№1971)

■ **БАНКОВСКИЙ ПЕРСОНАЛ В ОФИС. МОЖНО МОЛОДЫМ ПЕНСИОНЕРАМ. ЗВОНИТЕ** 8-953-181-93-73. (№1972)

■ **СПЕЦИАЛИСТ НА ПРИЕМ ЗВОНКОВ, МОЖНО 5 ЧАСОВ В ДЕНЬ.** 8-953-181-93-73. (№1973)

■ **ПОСИДЕТЬ, ПОПИСАТЬ. РАБОТА/ПОДРАБОТКА.** 8-950-905-74-67. (№1974)

■ **ИЩУ ТОЛКОВОГО ЗАМЕСТИТЕЛЯ.** 8-920-767-14-36. (№1975)

■ **РАБОТА ТАТЬЯНАМ, ЕЛЕНАМ, ОКСАНАМ.** 8-950-905-74-67. (№1976)

■ **ЕСТЬ 40 РУБ. НА ЛАЙН? ПРИЕЗЖАЙ, ОФОРМЛЯЙСЯ НА РАБОТУ!** 8-920-767-14-36. (№1977)

■ **ОФОРМИ ТЕЩУ НА РАБОТУ.** 58-23-12. (№1986)

■ **РАБОТА ДЛЯ ВАС.** 8-950-925-92-14. (№1987)

■ **СЕЗОННАЯ РАБОТА.** 58-23-12. (№1988)

■ **СОВМЕЩЕНИЕ. 2, 3, 4 ЧАСА В ДЕНЬ.** 8-950-925-92-14. (№1989)

■ **ИЩУ ТЕБЯ! РАБОТА СТЫНЕТ.** 8-920-270-35-77. (№1990)

■ **РАБОТА ЧТО НАДО. СТАБИЛЬНЫЙ ДОХОД.** 8-919-084-84-95. (№1991)

■ **СОТРУДНИК С ФУНКЦИЯМИ ОФОРМИТЕЛЯ ПРОПУСКОВ.** 8-901-198-44-13. (№1992, №1994)

■ **СОТРУДНИК С ФУНКЦИЯМИ ПРИЕМА ВХОДЯЩИХ ЗВОНКОВ И ЗАПОЛНЕНИЯ БЛАНКОВ.** 8-901-198-44-13. (№1993, №1994)

■ **ЖЕНЩИНЕ-РУКОВОДИТЕЛЮ ТРЕБУЮТСЯ ДВА ПОМОЩНИКА ПО ВЗАИМОДЕЙСТВИЮ СО СКЛАДОМ.** 8-953-954-77-08. (№2011)

■ **МЕД. СЕСТРА (БЫВШАЯ). ДЛЯ ОФИСНОЙ РАБОТЫ. КОНСУЛЬТИРОВАНИЕ КЛИЕНТОВ.** 8-953-954-77-08. (№2012)

■ **РАБОТА ВОЕННЫМ.** 8-953-954-77-08. (№2016)

■ **ПОМОЩНИК В ОФИС.** 79-06-16. (№1281)

■ **ПОДРАБОТКА НА 4 ЧАСА.** 79-06-16. (№1282)

■ **КОМПАНИЯ ПРОВОДИТ НАБОР ОФИСНОГО ПЕРСОНАЛА. КАРЬЕРНЫЙ РОСТ. ВЫСОКИЙ ДОХОД.** 79-04-40. (№1283)

■ **ТРЕБУЕТСЯ СРОЧНО СОТРУДНИК ДЛЯ РАБОТЫ С ДОКУМЕНТАМИ И ЗАЯВКАМИ**. 58-40-53. (№1804)

■ **КОНСУЛЬТАНТ С НАВЫКАМИ ПРОДАВЦА. 5/2, 2/2. ОФИЦ. ОФОРМЛ.** 8-980-723-19-05. (№1805)

■ **ПЕРСПЕКТИВЫ ДЛЯ ЖЕЛАЮЩИХ СМЕНИТЬ СФЕРУ ДЕЯТЕЛЬНОСТИ.** 58-00-97. (№1806)

■ **СПЕЦИАЛИСТ ПО РАЗВИТИЮ.** 8-950-913-15-84. (№1807)

■ **СПЕЦИАЛИСТ С ОПЫТОМ АДМИНИСТРАТОРА.** 8-920-276-87-57. (№1808)

■ **РАБОТА ДЛЯ СТУДЕНТОВ.** 58-89-65. (№1809)

■ **ПОМОЩНИК ДЛЯ РУКОВОДИТЕЛЯ. РАБОТА В ОФИСЕ.** 8-910-945-23-61. (№1810)

■ **СОТРУДНИК С ОПЫТОМ РАБОТЫ С ПЕРСОНАЛОМ.** 8-953-189-15-65. (№1811)

■ **СОТРУДНИК С ФУНКЦИЯМИ ПРОДАВЦА.** 8-920-276-87-57. (№1812)

■ **ИНТЕРЕСНАЯ, ПЕРСПЕКТИВНАЯ РАБОТА.** 58-89-65. (№1813)

■ **ПРОСТАЯ РАБОТА В ОФИСЕ.** 58-40-53. (№1814)

■ **ВОЕННЫЕ ПЕНСИОНЕРЫ. РАБОТА С ЛЮДЬМИ И ДОКУМЕНТАМИ. 5/2.** 58-40-75. (№1815)

■ **СОТРУДНИК С ОПЫТОМ АДМИНИСТРАТОРА.** 8-910-945-23-61. (№1816)

■ **СПЕЦИАЛИСТ ПО ДОКУМЕНТООБОРОТУ.** 58-97-89. (№1817)

■ **СОТРУДНИК В ОФИС.** 8-980-723-19-05. (№1818)

■ **РАБОТА. СОВМЕЩЕНИЕ. 5/2, 2/2.** 58-00-97. (№1819)

■ **МЕНЕДЖЕРЫ СЕТЕВОГО БИЗНЕСА. В ОФИС. БЕЗ ПРЯМЫХ ПРОДАЖ.** 58-56-25. (№1821)

■ **СПЕЦИАЛИСТ С ОПЫТОМ РУКОВОДИТЕЛЯ.** 58-40-75. (№1822)

■ **РАБОТА. ЧАСТИЧНАЯ ЗАНЯТОСТЬ.** 8-910-945-23-61. (№1823)

■ **РАБОТА. ЧАСТИЧНАЯ ЗАНЯТОСТЬ.** 58-89-65. (№1824)

■ **ПОМОЩНИК ДЛЯ РУКОВОДИТЕЛЯ. ОФИЦИАЛЬНО.** 8-902-753-95-68. (№1826)

■ **СОТРУДНИК С ОПЫТОМ БУХГАЛТЕРА.** 8-910-945-23-61. (№1827)

■ **СПЕЦИАЛИСТ ПО ЗДОРОВОМУ ПИТАНИЮ.** 58-90-29. (№1828)

■ **ТРЕБУЮТСЯ МОЛОДЫЕ ПЕНСИОНЕРЫ ДЛЯ ОФИЦИАЛЬНОЙ СТАБИЛЬНОЙ РАБОТЫ В ОФИСЕ.** 8-953-196-29-13. (№1835)

■ **НУЖНА ХОРОШО ОПЛАЧИВАЕМАЯ ОФИСНАЯ РАБОТА? ЗВОНИТЕ** 8-953-196-29-13. (№1836)

■ **ПОДРАБОТКА, ГИБКИЙ ГРАФИК, ОФИС.** 8-953-196-29-13. (№1837)

■ **ВЫГОДНОЕ ПРЕДЛОЖЕНИЕ БЫВШИМ ПЕДАГОГАМ, МЕДИКАМ.** 8-953-196-29-13. (№1838)

■ **УМЕЕТЕ ОБЩАТЬСЯ С ЛЮДЬМИ? СДЕЛАЙТЕ ЭТО СВОЕЙ ВЫСОКОДОХОДНОЙ РАБОТОЙ.** 8-953-196-29-13. (№1839)

■ **РАБОТА И ПОДРАБОТКА.** 8-950-918-71-77. (№1898)

■ **ПОЛНАЯ И ЧАСТИЧНАЯ ЗАНЯТОСТЬ.** 8-920-783-35-43. (№1899)

■ **ПОМОЩНИК ДЛЯ РАБОТЫ В ОФИСЕ.** 8-953-973-53-97. (№1900)

■ **АДМИНИСТРАТОР В ГОСТИНИЧНЫЙ КОМПЛЕКС, ГР. 1/2.** 8-905-628-99-11. (№1907)

■ **ПРАЧКА В ГОСТИНИЧНЫЙ КОМПЛЕКС.** 8-905-628-99-11. (№1908)

■ **ГОРНИЧНАЯ В ГОСТИНИЧНЫЙ КОМПЛЕКС, 2/2.** 8-905-628-99-11. (№1909)

■ **ГОРНИЧНАЯ В ХОСТЕЛ, 3-ЧАС. РАБ. ДЕНЬ.** 8-905-628-99-11. (№1910)

■ **РАБОТА НА СЕБЯ, БЕЗ ПРЯМЫХ ПРОДАЖ.** 8-903-037-15-96. (№1914)

■ **НЕСЛОЖНАЯ РАБОТА ДЛЯ ВАС.** 8-903-037-15-96. (№1916)

■ **АССИСТЕНТ ДЛЯ РУКОВОДИТЕЛЯ.** 79-04-40. (№1933)

■ **ПОДРАБОТКА, ЛУЧШИЙ ВАРИАНТ, 3-4 ЧАСА.** 8-953-957-26-02. (№1934)

■ **РАБОТА ИНТЕРЕСНАЯ. ДОХОД ДОСТОЙНЫЙ.** 58-43-06. (№1935)

■ **БРАЧНОМУ АГЕНТСТВУ ТРЕБУЕТСЯ РУКОВОДИТЕЛЬ, ЖЕЛАТЕЛЬНО ПЕНСИОННОГО ВОЗРАСТА. ЦЕЛЕУСТРЕМЛЕННОСТЬ, УМЕНИЕ ОБЩАТЬСЯ С ЛЮДЬМИ, ЗНАНИЕ ПСИХОЛОГИИ. ОПЛАТА СДЕЛЬНАЯ.** 8-953-436-98-15. (№1953)

■ **ОФИС - ДИСПЕТЧЕР, СТАБИЛЬНО.** 8-910-732-25-04. (№1965)

■ **ОФИС - АДМИН. ЗАГРАН. ПОЕЗДКИ БЕСПЛ.** 58-44-07. (№1966)

■ **АДМИНИСТРАТИВНЫЙ ПОМОЩНИК, БЕЗ ОПЫТА**. 8-953-180-17-76. (№1967)

■ **ПОМ. РУК., PREMIUM АВТО ЗА ГОД**. 58-44-07. (№1968)

■ **ОФИС-СЕКР. ДОП. ПОДАРКИ.** 8-910-732-25-04. (№1969)

■ **ПРОЕКТ-УПРАВЛЯЮЩИЙ. СВОЯ НЕДВИЖ. ЗА 2-3 ГОДА.** 8-953-180-17-76. (№1970)

■ **ГРАМОТНЫЙ ЗАМ. ДЛЯ ВЫПОЛНЕНИЯ АДМИНИСТРАТИВНЫХ ФУНКЦИЙ. ПРИЕМ ЗВОНКОВ, РАБОТА С ПРОСТЫМИ ДОКУМЕНТАМИ, ОБРАБОТКА ВХОДЯЩЕЙ КОРРЕСПОНДЕНЦИИ. ОФИЦИАЛЬНО. ДОХОД ДО 32000 Р.+ХОРОШИЕ ПРЕМИИ.** 8-953-195-83-77. (№1995)

■ **АГЕНТ В ОТДЕЛ ПРОДАЖ ИЗВЕСТНЫХ БРЕНДОВ. ТЕКСТИЛЬ, БЫТ. ХИМ., ПРОД. ПИТАНИЯ И ДР. РАБОТА С КЛЮЧЕВЫМИ КЛИЕНТАМИ И ПЕРСОНАЛОМ. БЕСПЛ. ПОДГОТОВКА. МОЖНО МОЛОДЫМ СПЕЦИАЛИСТАМ. ЗАРАБОТОК ВЫСОКИЙ. РАБ. ДЕНЬ С 10.00 ДО 18.00.** 58-81-94. (№1996)

■ **ЗАМ. ДЛЯ РУКОВОДИТЕЛЯ.** 8-953-189-70-68. (№2013)

■ **РАБОТА ДЛЯ ТЕХ, КОМУ ЗА...** 8-910-555-20-68. (№2014)

■ **РАБОТА (ПОДРАБОТКА).** 58-43-37. (№2015)

■ **ТРЕБ. НА ПОДРАБОТКУ В ПРОДУКТОВЫЕ МАГАЗИНЫ ОПЕРАТОРЫ НА ВЫКЛАДКУ ТОВАРА, УБОРЩИЦЫ; С 8.00 ДО 20.00. ТУЛА, ЩЕКИНО.** 8-953-180-90-31. (№2019, №2020)

■ **РАБОТА, ПОДРАБОТКА. ДЛЯ БЫВШИХ ВОЕННОСЛУЖАЩИХ, ОФИЦЕРОВ ЗАПАСА, МВД, МЧС. 5/2, 2/2, 3-4 ЧАСА. ДОХОД ПО РЕЗУЛЬТАТАМ ТРУДА.** 8-915-686-34-91. (№2080)

■ **ТРЕБ. БЫВШИЕ ПРЕДПРИНИМАТЕЛИ: ИП, ЗАО, ООО. 5/2, 2/2. СДЕЛЬНАЯ СИСТЕМА ОПЛАТЫ.** 8-902-909-07-51. (№2081)

■ **БИЗНЕС ДЛЯ ТЕБЯ И ТВОЕЙ СЕМЬИ**. 8-915-686-34-91. (№2082)

■ **ПРИХОДИ И РАБОТАЙ НА СЕБЯ.** 8-902-909-07-51. (№2083)

■ **РАБОТА, ПОДРАБОТКА 3-4 ЧАСА.** 58-44-28. (№2084)

■ **ПОДРАБОТКА ДЛЯ БЫВШИХ ТОРГОВЫХ РАБОТНИКОВ.** 8-953-191-45-68. (№2085)

■ **ЗНАНИЕ ПК НА УРОВНЕ ПОЛЬЗОВАТЕЛЯ ПРИВЕТСТВУЕТСЯ.** 58-44-28. (№2086)

■ **ДЕНЬГИ, КАРЬЕРА, РАБОТА НА СЕБЯ.** 8-953-187-96-19. (№2087)

■ **РАБОТА ПРОСТАЯ. ДЕНЬГИ ХОРОШИЕ. 5/2, 2/2.** 8-953-187-96-19. (№2088)

■ **ВЫ В ПОИСКЕ РАБОТЫ? ЗВОНИТЕ!** 8-953-187-96-19. (№2089)

■ **РАБОТАЙ НА СЕБЯ. ДЕНЬГИ ХОРОШИЕ.** 8-920-796-36-77. (№2090)

■ **ВЕЧЕРНЯЯ ПОДРАБОТКА ДЛЯ ВСЕХ.** 8-920-796-36-77. (№2091)

■ **ПОДРАБОТКА ПЕНСИОНЕРАМ И СТУДЕНТАМ.** 8-953-995-87-25. (№2092)

■ **ОФИСНЫЙ СОТРУДНИК.** 8-953-995-87-25. (№2093)

■ **СПЕЦИАЛИСТ КЛИЕНТСКОГО ОТДЕЛА.** 8-953-432-35-75. (№2094)

Ищу работу

■ **УКЛАДКА ТРОТУАРНОЙ ПЛИТКИ.** 8-953-434-05-94. (№1477)

■ **САНТЕХРАБОТЫ ЛЮБОЙ СЛОЖНОСТИ. СВАРОЧНЫЕ РАБОТЫ ЛЮБОЙ СЛОЖНОСТИ**. 8-963-048-21-56. (№1919)

■ **РЕМОНТ ВАННЫХ КОМНАТ «ПОД КЛЮЧ». ВСЕ ВИДЫ РАБОТ. ПРИНИМАЕМ ЗАКАЗЫ НА КОМПЛЕКСНЫЙ И КОСМЕТИЧЕСКИЙ РЕМОНТ: КОМНАТЫ, КВАРТИРЫ, ОФИСЫ, САНУЗЛЫ «ПОД КЛЮЧ». ОПЫТ РАБОТЫ ОК. 10 ЛЕТ. ЕСТЬ СВОЙ МАГАЗИН СТРОЙМАТЕРИАЛОВ.** 8-960-605-84-07. (№2028)

> Сообщения

■ **БЫСТРАЯ ФИНАНСОВАЯ ПОМОЩЬ.** 8-953-966-91-11. (№202)

■ **СРОЧНАЯ ФИНАНСОВАЯ ПОМОЩЬ ДО 500 000 Р. В ДЕНЬ ОБРАЩЕНИЯ. СЛОЖНЫЕ СЛУЧАИ.** 8-920-766-66-46. (№2004)

■ **СРОЧНАЯ ЮРИДИЧЕСКАЯ ПОМОЩЬ. АДВОКАТ.** Тел. 8-903-840-46-56. (№1584)

■ **ФИНАНСОВАЯ ПОМОЩЬ ПОД ЗАЛОГ НЕДВИЖИМОСТИ. БЕЗ ПЕРЕОФОРМЛЕНИЯ И ПОСРЕДНИКОВ. В ТЕЧЕНИЕ ЧАСА. ТУЛА и ОБЛАСТЬ.** 8-953-425-59-85. (№1877)

■ **ДЕНЬГИ ПОД ЗАЛОГ НЕДВИЖИМОСТИ В ТЕЧЕНИЕ ЧАСА ПО ДОГОВОРУ ЗАЛОГА. Тула и Тульская область. Без переоформления недвижимости. 8-920-7-500-600.** (№2078)

> Теле-, видеотехника

Продаю

■ **ЦИФРОВОЕ ЭФИРНОЕ ТВ. 20 КАНАЛОВ БЕСПЛАТНО. 3000 Р.** 8-920-776-09-99. (№1378)

■ **«ТРИКОЛОР ТВ», «НТВ+» от официального дилера от 7000 руб. Продажа, установка, настройка, ремонт.** 8-920-776-09-99. (№1379)

■ **АНТЕННЫ

ЧАСТНЫЕ ОБЪЯВЛЕНИЯ

Каталог организаций Тулы
MYSLO.RU/ORGANIZATIONS

РЕМОНТ ХОЛОДИЛЬНИКОВ и СТИРАЛЬНЫХ МАШИН
с 10.00 до 20.00
• всех марок
• на дому
• оригинальные запчасти
• гарантия
50% СКИДКА на работу
☎ 58-21-88, 8-902-908-33-66
ИП Аверин Д.В.
на правах рекламы

■ **РЕМОНТ СТИРАЛЬНЫХ МАШИН И ХОЛОДИЛЬНИКОВ НА ДОМУ. ОРИГИНАЛЬНЫЕ ЗАПЧАСТИ. Быстро, недорого. Скидка на работу 50% до 30.12.19. 8-902-908-33-66, 58-21-88, режим работы 10.00-20.00.** (№2043)

■ **ПКФ «МОДУЛЬ»: РЕМОНТ СТИРАЛЬНЫХ МАШИН, ХОЛОДИЛЬНИКОВ ВСЕХ МАРОК. Витрины, лари, СВЧ-ПЕЧИ, ЭЛ/ДУХОВКИ. Тула, область. Гарантия. Квитанция. Без вых.** 24-03-38, 8-910-941-36-88. (№2047)

■ **СРОЧНЫЙ РЕМОНТ ХОЛОДИЛЬНИКОВ И СТИРАЛЬНЫХ МАШИН. ЗАМЕНА ПОДШИПНИКОВ В НЕРАЗБОРНЫХ БАКАХ. З/Ч ДЕШЕВО.** 8-906-536-69-62. (№1173)

■ **РЕМОНТ ХОЛОДИЛЬНИКОВ НА ДОМУ, в т.ч. СТИНОЛ, АТЛАНТ, ИНДЕЗИТ. ГАРАНТ. Тула, обл.** 8-905-623-68-13. (№1634)

■ **РЕМОНТ ХОЛОДИЛЬНИКОВ. Гарантия.** 8-950-909-94-46. (№1659)

■ **РЕМОНТ ХОЛОДИЛЬНИКОВ. Квитанция. Гарант.** 71-02-31. (№1660)

■ **РЕМОНТ ХОЛОДИЛЬНИКОВ У ВАС ДОМА. Гарант.** 38-55-13. (№1661)

■ **РЕМОНТ ХОЛОДИЛЬНИКОВ АТЛАНТ, СТИНОЛ, ИНДЕЗИТ и др. Гарантия. Тула, область.** 8-950-912-95-68. **Вадим. РЕМОНТИРУЮ САМ.** (№1931)

■ **ПРОИЗВОДИМ РЕМОНТ СТИРАЛЬНЫХ МАШИН-АВТОМАТОВ И ХОЛОДИЛЬНИКОВ. Быстро, недорого. Скидка 10% до 30.12.19.** 8-920-784-80-93, **режим работы 10.00-20.00. Дмитрий.** (№2041)

Ремонт ТВ, компьютеров. Интернет

■ **КВАЛИФ. РЕМОНТ ТЕЛЕ- (в т.ч. ЖК, ПЛАЗМА), ВИДЕО- и пр. АУДИО- (и муз. центров). Гарантия. Низкие цены. Вызов беспл.** 42-03-75, 8-920-276-63-90. (№2856)

■ **ПРОФЕССИОНАЛЬНЫЙ РЕМОНТ ТЕЛЕВИЗОРОВ. Низкие цены, гарантия.** 45-41-59, 8-903-843-79-88. (№1245)

■ **РЕМОНТ ТВ. Гарант. 2 г. Стаж 30 л. ЦЕНТРАЛЬНЫЙ-ПРИВОКЗАЛЬНЫЙ р-н 8-953-959-53-80, ЗАРЕЧЬЕ-СОВЕТСКИЙ 38-55-15; ГЛУШАНКИ-ПРОЛЕТАРСКИЙ 8-953-186-34-43.** (№1616)

■ **РЕМОНТ ПО НИЗКИМ ЦЕНАМ ЛЮБЫХ ТЕЛЕВИЗОРОВ.** 38-54-44. (№1657)

■ **КОМПЬЮТЕРНЫЙ МАСТЕР**. 8-953-955-22-55. (№1662)

■ **ЛЮБАЯ НЕДОРОГАЯ КОМПЬЮТЕРНАЯ ПОМОЩЬ. Выезд в теч. часа**. 8-950-920-80-94, 58-67-01. (№1717)

■ **НЕДОРОГОЙ РЕМОНТ ТЕЛЕВИЗОРОВ ВСЕХ МАРОК.** 37-66-57. (№1961)

■ **НЕДОРОГОЙ РЕМОНТ ТЕЛЕВИЗОРОВ. ТРИКОЛОР. 8-902-751-49-73.** (№2058)

■ **НЕДОРОГАЯ КОМПЬЮТЕРНАЯ ПОМОЩЬ НА ДОМУ. ГАРАНТИЯ. БЕЗ ВЫХ**. **8-902-751-49-73.** (№2059)

Сантехуслуги

■ **ВОССТАНОВЛЕНИЕ ЭМАЛЕВОГО ПОКРЫТИЯ ВАНН.** 34-76-03, 8-953-186-27-31. (№35)

■ **САНТЕХРАБОТЫ. Гарантия. Качество.** 35-49-42. (№107)

■ **САНТЕХРАБОТЫ: УСТАНОВКА УНИТАЗОВ, СМЕСИТЕЛЕЙ. МЕЛКИЙ РЕМОНТ.** 8-960-610-11-62, 45-88-52. (№1920)

■ **ТУАЛЕТ, ВАННАЯ «ПОД КЛЮЧ». САНТЕХНИКА ЗА 1 ДЕНЬ: УНИТАЗ и др.** 39-37-28, 8-920-751-53-16. (№1921)

■ **МОНТАЖ ОТОПЛЕНИЯ ОТ ОДНОГО РАДИАТОРА В КВАРТИРЕ ДО ЧАСТНОГО ДОМА «ПОД КЛЮЧ». ТЕПЛЫЕ ПОЛЫ. ИСПОЛЬЗУЕМ КОТЛЫ ТВЕРДОТОПЛИВНЫЕ, ГАЗОВЫЕ, ЭЛЕКТРИЧЕСКИЕ. КОТЕЛЬНАЯ «ПОД КЛЮЧ». КАЧЕСТВЕННЫЕ МАТЕРИАЛЫ. tula-santehservice.ru** 385-386, 8-903-840-53-86. (№679)

■ **САНТЕХРАБОТЫ любой сложности, СВАРОЧНЫЕ РАБ. УСТ. СЧЕТЧИКОВ ВОДЫ. ОТДЕЛКА КВАРТИР «ПОД КЛЮЧ». 38-44-67, 8-910-7000-437.** (№1160)

■ **САНТЕХРАБОТЫ: ЗАМЕНА ТРУБ, РАДИАТОРОВ. УСТАНОВКА СЧЕТЧИКОВ. СВАРОЧНЫЕ РАБ. 38-47-32, 8-953-420-63-23.** (№1161)

■ **САНТЕХНИК. ЗАМЕНА ТРУБ, УНИТАЗОВ, ВАНН, СМЕСИТЕЛЕЙ. ООО «Мастер-71». master-71.ru** 38-58-93, 8-953-44-333-44. (№1203)

■ **ВОДОПРОВОД. КАНАЛИЗАЦИЯ, ОТОПЛЕНИЕ. ЗАМЕНА, МОНТАЖ. ООО «Мастер-71». master-71.ru** 38-58-93, 8-953-44-333-44. (№1205)

■ **ЗАСОРЫ ЛЮБОЙ СЛОЖНОСТИ: КВАРТИРА, ЧАСТНЫЙ ДОМ, ПРОИЗВОДСТВО. Оперативно. Проф. оборудование. ООО «Мастер-71». master-71.ru** 38-58-93, 8-953-44-333-44. (№1206)

■ **ОТОПЛЕНИЕ. ЗАМЕНА, МОНТАЖ. ООО «Мастер-71». master-71.ru** 38-58-93, 8-953-44-333-44. (№1211)

■ **САНТЕХНИЧЕСКИЕ РАБОТЫ. Наш сайт mer440.ru** 8-950-909-39-85. (№1297)

■ **РЕСТАВРАЦИЯ ЧУГУННЫХ ВАНН. ГАРАНТИЯ. Наш сайт mer440.ru** 8-950-909-39-85. (№1300)

■ **САНТЕХНИК НА ЧАС. ВЫЗОВ В ЛЮБОЕ ВРЕМЯ. БЕЗ ВЫХ.** 8-980-723-76-70. (№1464)

■ **САНТЕХРАБОТЫ ЛЮБОЙ СЛОЖНОСТИ ПРИ ТЕКУЩЕМ РЕМОНТЕ. УСТАНОВКА СЧЕТЧИКОВ С РЕГИСТР. Выезд в область.** 8-920-792-56-01, 40-03-56. (№1483)

■ **АКРИЛОВЫЕ ВАННЫ: ВКЛАДЫШИ, УСТАНОВКА. ЭМАЛИРОВКА.** 56-51-09, 8-950-919-36-77. (№1702)

■ **САНТЕХНИКА. МАСТЕР НА ЧАС и БОЛЕЕ.** 38-49-52, 8-905-117-58-14. (№1879)

Строительство и ремонт

■ **ЭЛЕКТРИК. ЗАМЕНА ЭЛ/ПРОВОДКИ. 8-962-278-20-17.** (№2978)

■ **НАТЯЖНЫЕ ПОТОЛКИ. Быстро, качественно, дешево. РЕМОНТ.** 8-953-427-18-86. (№1550)

■ **ОТ МАСТЕРА НА ЧАС ДО РЕМОНТА И ОТДЕЛКИ «ПОД КЛЮЧ», ЭЛЕКТРИКА, САНТЕХНИКА, ЗАСОРЫ. РемБытСлужба «ГАРАНТ». rbs-garant.ru 585-773, 8-962-27-99-773.** (№1876)

■ **СРОЧНЫЙ ВЫЗОВ ЭЛЕКТРИКА. Качество. Гарантия. 8-930-89-27-111.** (№1897)

■ **ТУАЛЕТ, ВАННАЯ «ПОД КЛЮЧ».** 39-37-28, 8-920-751-53-16. (№1922)

■ **ЭЛЕКТРИКА В ДОМАХ, КВАРТИРАХ: ЗАМЕНА ПРОВОДКИ, УСТАНОВКА И ПЕРЕНОС РОЗЕТОК И ВЫКЛЮЧАТЕЛЕЙ. НЕДОРОГО.** 8-905-629-77-88, 58-04-00. (№1927)

■ **КАЧЕСТВЕННЫЙ РЕМОНТ ПЛАСТИКОВЫХ ОКОН, ЗАМЕНА УПЛОТНИТЕЛЕЙ, ФУРНИТУРЫ. УСТАНОВКА ОТКОСОВ, ПОДОКОННИКОВ. ВЫЕЗД БЕСПЛАТНЫЙ. БЕЗ ВЫХОДНЫХ. СЛАВЯНЕ. 8-953-191-11-11.** (№2022)

■ **БРИГАДА ПРОФЕССИОНАЛОВ ВЫПОЛНИТ ОТДЕЛОЧНЫЕ РАБОТЫ В ДОМАХ, КВАРТИРАХ. САНТЕХНИКА, ЭЛЕКТРИКА. НАНЕСЕНИЕ ДЕКОРАТИВНОЙ ШТУКАТУРКИ. 8-960-619-34-25. Павел.** (№2038)

на правах рекламы

■ **СРОЧНЫЙ РЕМОНТ ПЛАСТИКОВЫХ ОКОН, ЗАМЕНА УПЛОТНИТЕЛЕЙ, РЕГУЛИРОВКА, ЗАМЕНА ФУРНИТУРЫ, УСТАНОВКА ПВХ И МЕТАЛЛ. ОТКОСОВ И ДР. БЕСПЛАТНЫЙ ВЫЕЗД. БЕЗ ВЫХ. 8-920-757-82-08.** (№2056)

■ **РЕМОНТ КВАРТИР, КОТТЕДЖЕЙ. ВСЕ ВИДЫ ОТДЕЛОЧНЫХ РАБОТ.** 8-960-595-26-35. Игорь. (№2060)

■ **ФУНДАМЕНТЫ. ВСЕ ВИДЫ.** Т. 8-960-595-26-35. Игорь. (№2061)

■ **КРОВЕЛЬНЫЕ РАБОТЫ. РЕМОНТ СТАРОЙ КРОВЛИ.** Т. 8-960-595-26-35. Игорь. (№2062)

■ **ЗАБОРЫ. ОТДЕЛКА САЙДИНГОМ. УКЛАДКА ТРОТУАРНОЙ ПЛИТКИ.** Т. 8-960-595-26-35. Игорь. (№2063)

■ **РЕМОНТ ПЛАСТИКОВЫХ ОКОН, ЗАМЕНА УПЛОТНИТЕЛЕЙ, РЕГУЛИРОВКА, ЗАМЕНА ФУРНИТУРЫ. УСТАНОВКА ОКОН И ОТКОСОВ ПВХ, ПОДОКОННИКОВ И Т.Д. 8-902-900-12-82.** (№2079)

■ **ПОКЛЕЙКА СТЕН, ПОТОЛКОВ. ПОКРАСКА.** 58-27-88. (№1006)

■ **РЕМОНТ «ПОД КЛЮЧ» ЛЮБОЙ СЛОЖНОСТИ. Контроль качества. Гарантия 1 год. Договор. Система скидок. ООО «Мастер-71»; master-71.ru** 58-58-93, 8-953-44-33-456. (№1202)

■ **ВАННАЯ КОМНАТА «ПОД КЛЮЧ» ЗА 10 ДНЕЙ. Договор. Гарантия. ООО «Мастер-71». master-71.ru** 58-58-93, 8-953-44-33-456. (№1204)

■ **ПЛИТКА. ДИКИЙ КАМЕНЬ. ЛАМИНАТ. ЛИНОЛЕУМ. ООО «Мастер-71». master-71.ru** 38-58-93, 8-953-44-333-44. (№1207)

■ **ЭЛЕКТРИК. УСТРАНЕНИЕ НЕИСПРАВНОСТЕЙ. РЕМОНТ, ПОЛНАЯ ЗАМЕНА ЭЛЕКТРИКИ, ЗАМЕНА РОЗЕТОК, ВЫКЛЮЧАТЕЛЕЙ, ЛЮСТР. ООО «Мастер-71». master-71.ru** 38-58-93, 8-953-44-333-44. (№1208)

■ **ПОКЛЕЙКА ОБОЕВ, ШТУКАТУРКА, ШПАКЛЕВКА, ПЛИТКА, ЛЮБЫЕ ОТДЕЛОЧНЫЕ РАБОТЫ. ООО «Мастер-71». master-71.ru** 38-58-93, 8-953-44-333-44. (№1209)

■ **ЗАБОРЫ «ПОД КЛЮЧ» (ПРОФЛИСТ, СЕТКА РАБИЦА). ЗАМЕР, ЗАКУПКА, ДОСТАВКА. Договор+смета=гарантия. ООО «Мастер-71». master-71.ru** 58-58-93, 8-953-44-33-456. (№1210)

■ **САЙДИНГ. ДАЧИ, ДОМА, КОТТЕДЖИ «ПОД КЛЮЧ». ЗАМЕР, ЗАКУПКА, ДОСТАВКА. Договор+смета=гарантия. ООО «Мастер-71». master-71.ru** 58-58-93, 8-953-44-33-456. (№1212)

■ **ВАННЫЕ КОМНАТЫ и ТУАЛЕТЫ «ПОД КЛЮЧ». СВОЙ МАГАЗИН ОТДЕЛОЧНЫХ МАТЕРИАЛОВ. Наш сайт mer440.ru** 8-950-909-39-85. (№1295)

■ **БАЛКОНЫ «ПОД КЛЮЧ». РАССРОЧКА. Наш сайт mer440.ru** 8-950-909-39-85. (№1296)

■ **УСТАНОВКА ДВЕРЕЙ КАЧЕСТВЕННО. Наш сайт mer440.ru** 8950-909-3985. (№1298)

■ **НАТЯЖНЫЕ ПОТОЛКИ. Наш сайт mer440.ru** 8950-909-39-85. (№1299)

■ **ЭЛЕКТРОМОНТАЖНЫЕ РАБОТЫ. Наш сайт mer440.ru** 8-950-909-39-85. (№1301)

■ **ОТДЕЛКА ДОМОВ, КВАРТИР, ОФИСОВ, ВАННЫХ КОМНАТ «ПОД КЛЮЧ».** 8-920-792-56-01, 40-03-56. (№1484)

■ **СТРОИТЕЛЬНЫЕ, РЕМОНТНЫЕ РАБОТЫ.** 8-906-626-77-55. (№1635)

■ **УКЛАДКА ЛАМИНАТА.** 8-906-626-77-55. (№1636)

■ **БАЛКОН. РЕМОНТ, ОБШИВКА**. 8-920-745-12-09. (№1669)

■ **ЗАБОРЫ. ВОРОТА. РЕШЕТКИ. НАВЕСЫ. ДВЕРИ**. 8-920-745-12-09. (№1670)

■ **ДАЧИ, САЙДИНГ. ТУАЛЕТ. САРАИ**. 8-920-745-12-09. (№1671)

■ **БАЛКОН. РЕМОНТ В ЖИЛУЮ КОМНАТУ.** 8-920-745-12-09. (№1672)

■ **РЕМОНТ БАЛКОННЫХ ПЛИТ.** 8-920-745-12-09. (№1673)

■ **РЕМОНТ КВАРТИР, ОФИСОВ «ПОД КЛЮЧ». ПОКЛЕЙКА ОБОЕВ, ШПАКЛЁВКА, УКЛАДКА ЛАМИНАТА. Качество гарантируем. Пенсионерам скидка 10% до 31.12.19.** 34-18-42, 8-902-697-50-17, 8-905-117-48-80. (№1693)

■ **БЕСПЛАТНЫЙ ВЫВОЗ И ДЕМОНТАЖ МЕТАЛЛОЛОМА: чугунных ванн, холодильников, радиаторов, стиральных машин и пр. Вывоз мусора. Грузчики.** 8-905-115-72-68, 8-953-434-23-32. (№1709)

■ **УСТАНОВКА ДВЕРЕЙ.** 8-920-789-03-99. (№1739)

■ **ЭЛЕКТРИК, стаж 40 лет.** 8-910-945-18-04. (№1774)

■ **МАСТЕР НА ЧАС. АБСОЛЮТНО ЛЮБЫЕ ВИДЫ РАБОТ. НЕДОРОГО ПОЧИНИМ, ОТРЕМОНТИРУЕМ, ПРИКРУТИМ.** 8-953-44-22-604. (№1845)

■ **БАЛКОНЫ И ЛОДЖИИ. ОТДЕЛКА и УТЕПЛЕНИЕ. Дерево и ПВХ.** 38-59-42, 8-953-436-22-22. (№1869)

■ **ЭЛЕКТРИК-ПРОФЕССИОНАЛ. Опыт 20 л.** 8-953-425-45-75. (№1872)

■ **МАСТЕР НА ЧАС. САНТЕХНИКА. ЭЛЕКТРИКА и мн. др.** 38-49-52, 8-905-117-58-14. (№1880)

■ **ТЕЧЕТ БАЛКОН.** 8-920-745-12-09. (№1923)

■ **ОТДЕЛКА САЙДИНГОМ.** 8-930-797-51-33. (№1958)

■ **КРОВЕЛЬНЫЕ РАБОТЫ.** 8-930-797-51-33. (№1959)

■ **ЭЛЕКТРИК: ЗАМЕНА ЭЛ/ПРОВОДКИ, АВТОМАТОВ, РОЗЕТОК, ВЫКЛ. ПЕРЕНОС И ЗАМЕНА ЭЛ/СЧЕТЧИКОВ. УСТРАНЕНИЕ ДЕФЕКТОВ ЭЛ/ПРОВОДКИ (К/З). НАВЕСКА ЛЮСТР, БРА И ДР. МОНТАЖ НОВОЙ ЭЛ/ПРОВОДКИ. ОПЫТ РАБ. БОЛЕЕ 15 ЛЕТ.** 8-920-762-24-12. (№2018)

■ **ОБЛИЦОВКА ПЛИТКОЙ ПРОФЕССИОНАЛЬНО.** 8-953-962-50-66. (№2048)

■ **БАЛКОН. РЕМОНТ, ОБШИВКА.** 8-920-745-12-09. (№2065)

■ **ДАЧИ, САЙДИНГ. ТУАЛЕТ. САРАИ.** 8-920-745-12-09. (№2066)

■ **БАЛКОН. РЕМОНТ В ЖИЛУЮ КОМНАТУ**. 8-920-745-12-09. (№2067)

■ **РЕМОНТ БАЛКОННЫХ ПЛИТ.** 8-920-745-12-09. (№2068)

■ **ВОРОТА, РЕШЕТКИ, КАЛИТКИ, НАВЕСЫ.** 8-920-745-12-09. (№2069)

■ **МАСТЕР ДЛЯ ВАС. РЕМОНТ КВАРТИР И ОФИСОВ: электрика, сантехника, гипсокартон, полы любой сложности. МЕЛКИЙ ДОМАШНИЙ РЕМОНТ. ПЛОТНИЦКИЕ РАБОТЫ. ТЕЛ.: 8 (4872) 21-45-90, 8-920-767-24-90.** (№1938)

Транспортные услуги

■ **ГРУЗЧИКИ, ГАЗЕЛИ, ЗИЛы. Дешево. ВЫВОЗ МЕТАЛЛОЛОМА БЕСПЛАТНО. 24-69-25, 8-920-742-41-36.** (№309, №2076)

■ **ОПЫТНЫЕ ГРУЗЧИКИ СО СВОИМ АВТО. НЕДОРОГО!** 79-24-20, 8-953-421-55-76. Дмитрий. (№1168)

■ **ГАЗЕЛИ. ГРУЗЧИКИ СО СТАЖЕМ. БЫСТРО, КАЧЕСТВЕННО, НЕДОРОГО.** 8-950-905-62-29. (№1450)

■ **БРИГАДА ГРУЗЧИКОВ со своим а/м перевезет домашнюю, офисную мебель, стройматериалы в любое время.** 52-16-31, 8-905-629-07-39. (№2046)

■ **ГАЗЕЛЬ-ТЕНТ. ГРУЗОПЕРЕВОЗКИ. ВЫВОЗ СТАРОЙ МЕБЕЛИ. ГРУЗЧИКИ. НЕДОРОГО. МЕТАЛЛОЛОМ - БЕСПЛАТНО. 8-953-438-95-25, 8-910-158-48-05.** (№2070, №2071)

■ **ДОМАШНИЕ, ОФИСНЫЕ, ДАЧНЫЕ ПЕРЕЕЗДЫ. ГРУЗЧИКИ. Недорого.** 8-905-119-32-37. (№2074)

■ **БЕСПЛАТНО ВЫВЕЗУ ИЛИ КУПЛЮ ИЗ ДОМОВ, ДАЧ, ГАРАЖЕЙ МЕТАЛЛОЛОМ, БЫТТЕХНИКУ, БАТАРЕИ, ТРУБЫ, ХОЛОД., СТИР. МАШ., ГАЗ. ПЛИТЫ, КОЛОНКИ.** 8-953-429-29-77. (№1480)

■ **БРИГАДА ГРУЗЧИКОВ осущ. ПОГРУЗОЧНО-РАЗГРУЗОЧНЫЕ РАБОТЫ, ВЫВОЗ МУСОРА, ТАКЕЛАЖ и др. виды услуг. Быстро и дешево.** 8-903-697-90-54. (№1653)

■ **ГРУЗОПЕРЕВОЗКИ, ГРУЗЧИКИ.** 8-920-789-99-50. (№1772)

■ **ПАССАЖ. И ГРУЗОВ., В Т.Ч. ЩЕБЕНЬ, ПЕСОК и т.д**. 42-92-44. (№1794)

■ **ГАЗЕЛИ, ГРУЗЧИКИ. Недорого.** 24-67-48. (№2072)

■ **КВАЛИФИЦИРОВАННЫЕ ГРУЗЧИКИ И ЛЮБОЙ ТРАНСПОРТ. Недорого**. 8-953-434-84-17. (№2073)

■ **ПЕРЕВОЗ МЕБЕЛИ, ЛОМА, МУСОРА. ГРУЗЧ.** 8-902-900-8180. (№2095)

Прочие услуги

■ **ПОКОС, ВСПАШКА. ОБРЕЗКА И СПИЛ ЛЮБЫХ ДЕРЕВЬЕВ. РАСЧИСТКА ЗАРОСШИХ УЧАСТКОВ. ВЫВОЗ.** 8-920-774-46-79. (№933)

ДРОВА
колотые
доставка бесплатно в день обращения*
☎ 8-909-260-31-31
8-950-902-43-80
*Действительно на момент публикации.
на правах рекламы

■ **ДОМАШНИЙ МАСТЕР.** СБОРКА, РЕМОНТ, ЗАМЕНА. 8-950-908-02-57. (№1315)

■ **ВЫКОРЧЕВКА ДЕРЕВЬЕВ, ДЕМОНТАЖ ПОСТРОЕК. ВЫВОЗ.** 8-920-753-56-73. (№1615, №2021)

■ **ПРОФЕССИОНАЛЬНЫЙ СПИЛ САДОВЫХ ДЕРЕВЬЕВ. ВЫВОЗ ДЕШЕВО.** 8-920-742-41-36. (№2075)

■ **БЕСПЛАТНО ВЫВОЗ МЕТАЛЛОЛОМА.** 24-69-25, 8-920-742-41-36. (№2077)

■ **БЕСПЛАТНО ВЫВЕЗУ ИЛИ КУПЛЮ ИЗ ДОМОВ, ДАЧ, ГАРАЖЕЙ МЕТАЛЛОЛОМ, БЫТТЕХНИКУ, БАТАРЕИ, ТРУБЫ, ХОЛОД., СТИР. МАШИНЫ, ГАЗ. ПЛИТЫ. / МУСОР ПЛАТНО.** 8-953-951-951-9. (№1479)

■ **БЕСПЛАТНО ВЫВЕЗУ ИЛИ КУПЛЮ БАТАРЕИ, БЫТОВУЮ ТЕХНИКУ, ЛЮБОЙ МЕТАЛЛ.** 8-953-429-29-77. (№1481)

■ **КОРЧЕВКА. СПИЛ. ЗАБОРЫ.** 8-920-745-12-09. (№1668)

■ **БЕСПЛАТНЫЙ ВЫВОЗ И ДЕМОНТАЖ МЕТАЛЛОЛОМА: чугунных ванн, холодильников, радиаторов, стиральных машин и пр. Вывоз мусора.** 8-905-115-72-68, 8-953-434-23-32. (№1707)

■ **СПИЛ АВАРИЙНЫХ ДЕРЕВЬЕВ ЛЮБОЙ СЛОЖНОСТИ, АВТОВЫШКА. Тула, область**. 8-905-115-72-68, 8-953-434-23-32. (№1708)

■ **ПРЕДПРОДАЖНАЯ ПОДГОТОВКА САДОВЫХ УЧАСТКОВ И ТЕРРИТОРИЙ. Тула, область.** 8-905-115-72-68, 8-953-434-23-32. (№1710)

■ **МастерОК. РЕМОНТ НА ЧАС: МЕБЕЛЬ, ГАРДИНЫ, ЭЛЕКТРИКА, ЗАМКИ, САНТЕХНИКА и др. БОЛЬШОЙ ОПЫТ.** 30-38-45, 8-903-659-01-82. (№1711)

■ **ПРОФЕССИОНАЛЬНОЕ КАЧЕСТВЕННОЕ УДАЛЕНИЕ ДЕРЕВЬЕВ на КЛАДБИЩЕНСКИХ УЧАСТКАХ. УТЕПЛЕНИЕ СТЕН, ШВОВ.** 8-905-113-80-92. (№1843)

■ **ПЕРЕТЯЖКА МЕБЕЛИ В ТУЛЕ И ОБЛАСТИ. 8-980-721-76-55.** (№1865)

■ **БЕСПЛАТНЫЙ СОЦИАЛЬНЫЙ СЕРВИС ПО ВЫВОЗУ НЕНУЖНЫХ ВЕЩЕЙ ИЗ КВАРТИР, ДОМОВ, ОФИСОВ, ГАРАЖЕЙ. ВЫЕЗД СПЕЦИАЛИСТА БЕСПЛАТНО.** 8-950-909-16-49. (№1871)

■ **СЛУШАТЕЛЬ. СОБЕСЕДНИК. ДРУГ НА ЧАС.** 8-910-07-69-888. Александр. (№1911)

■ **ОБРЕЗКА ПЛОДОВЫХ ДЕРЕВЬЕВ. ОПРЫСКИВАНИЕ ОТ НАСЕКОМЫХ, ПОБЕЛКА. БИОГУМУС сыпучий. ПРОДАЖА ПЕРЕГНОЯ В МЕШКАХ. ПЛОДОВЫЕ И ДЕКОРАТИВНЫЕ САЖЕНЦЫ.** 8-950-909-16-49. (№1917)

■ **СПИЛ ДЕРЕВЬЕВ ЛЮБОЙ СЛОЖНОСТИ (АВТОВЫШКА). БЛАГОУСТРОЙСТВО ТЕРРИТОРИЙ. СНОС СТРОЕНИЙ. ВЫВОЗ.** 8-906-533-64-23, 8-953-969-80-29. (№1983)

■ **МЕБЕЛЬ НА ЗАКАЗ. СБОРКА И УСТАНОВКА НОВОЙ МЕБЕЛИ, в т.ч. встраивание техники. РЕМОНТ КОРПУСНОЙ и ПЕРЕТЯЖКА МЯГКОЙ МЕБЕЛИ. РЕСТАВРАЦИЯ СТАРИННОЙ МЕБЕЛИ. Быстро и качеств., без вых.** 8-950-918-39-99, 8-915-690-27-77. (№2055)

■ **КОРЧЕВКА. СПИЛ. ЗАБОРЫ.** 8-920-745-12-09. (№2064)

ПАМЯТНИКИ
ПАМЯТНИК ИЗ ГРАНИТА (КОМПОЗИТ) от 9000 руб.
Стела: 100х50х5,5 см
• ГРАНИТ • МРАМОР • ЗАЛИВНЫЕ
– Изготовление оград, скамеек
– Год гарантии на установку
– Доставка, установка
– Бесплатное хранение
– Высокое качество
Цветник: 55х10х7,5 см (х1) 100х10х7,5 см (х2)
СКИДКИ • РАССРОЧКА
Тула, ул. Мира, 26, ☎ 24-75-02, 8-910-161-74-24
ул. Макаренко, 2 ☎ 38-58-56
www.pamyatnik71.ru
П Синдеев А. Б.
на правах рекламы

ДАНИЛА-МАСТЕР
РАСПРОДАЖА ПАМЯТНИКОВ С ВЫСТАВКИ И СКЛАДА
8(4872)74-03-39
УЛ. СОВЕТСКАЯ, Д. 17Б
Акция действует с 31.07.2019 по 13.08.2019
ИП Тюкин Д.Л.
на правах рекламы

ИП КОРОСТЕЛЁВ В.В.
ИЗГОТОВЛЕНИЕ ПАМЯТНИКОВ
ПАНТЕОН
СПЕЦПРЕДЛОЖЕНИЕ до 31 августа
- ГРАНИТ, МРАМОР
- СПРАВКА БО-13
- БЕСПЛАТНОЕ ХРАНЕНИЕ!!!
- ЭКСКЛЮЗИВНОЕ ХУДОЖЕСТВЕННОЕ ОФОРМЛЕНИЕ
- ГИБКАЯ СИСТЕМА СКИДОК!!!
АКЦИЯ НА PANTEON-S.RU
Новомосковское ш., 4км (поворот на Малевку)
тел.: 58-87-50, 8-953-180-85-55
ул. Каминского, 6 (вход с ул. Жуковского)
тел.: 79-29-33, 8-930-791-29-33
на правах рекламы

мемориально производственная компания
*подробности акции уточняйте у продавцов-консультантов.
ПАМЯТНИКИ от производителя
АКЦИЯ!!! до -50% на памятники из гранита
г.Тула, ул. Пролетарская, 39а
г.Щекино, ул. Л. Толстого, 11
8(4872)71-78-42
kubmk.ru
Фамилия Имя Отчество
00.00.0000
00.00.0000
на правах рекламы

ГРАНИТНАЯ МАСТЕРСКАЯ
ТУЛА, набережная ДРЕЙЕРА, 64
(территория сахарного завода)
www.izgotovim-pamyatnik.ru
ПАМЯТНИКИ
• гранит • мрамор • заливные
ВЫСОКОЕ КАЧЕСТВО ГРАВЕРНЫХ РАБОТ
КРЕСТЫ ОГРАДЫ ЦВЕТНИКИ УСТАНОВКА
тел. 49-12-21
Проезд троллейбусами № 2, 7 до ост. "Ул. Курковая" (конечная)
ИП ТРОФИМОВ А. В.
на правах рекламы

Мемориальная компания «Центр Камня»
Центр Камня
ЦВЕТНОЙ ГРАНИТ РАССРОЧКА 0%
ЦЕНЫ НИЖЕ РОЗНИЧНЫХ!
Гранит высшего качества напрямую со склада завода
Более 600 моделей памятников.
Мемориальные комплексы любой сложности.
Благоустройство захоронений.
СКИДКИ ПЕНСИОНЕРАМ И ЛЬГОТНИКАМ
ПРОИЗВОДИМ АБСОЛЮТНО ВСЕ ВИДЫ РАБОТ!
ОБВАЛ ЦЕН! До 15 августа
• скидка на памятники до 40%
• на оформление памятника до 80%
www.centr-k.ru Тула, Союзная,13,
тел.: 227-220, 8-800-250-3-653, 8-910-551-6000
Подробности по телефонам. ООО «Мастер плюс»
на правах рекламы

› Утрата

Памяти Антониды Павловны Аккуратовой

03.05.1927 – 30.07.2019

30 июля 2019 г. на 93-м году ушла из жизни **Антонида Павловна Аккуратова**. В годы войны Антонида Павловна наравне со взрослыми участвовала в возведении оборонительных сооружений, работала на заводе им. Кирова, за что была награждена медалью. С 1948 года трудилась в органах внутренних дел, работала инспектором по воспитательной работе.

По ее инициативе был создан общественный совет. Работая в Зареченском РОВД, избиралась секретарем парторганизации, депутатом райисполкома. Работала в Советском РОВД инспектором по работе с личным составом.

За многолетнюю добросовестную службу в ОВД и активную общественную работу удостоена многочисленных наград и поощрений.

Память об Антониде Павловне Аккуратовой навсегда останется в наших сердцах.

Помним, любим, скорбим.
Дети, внуки, правнуки.

Нашу дорогую Марию Тихоновну Чулкову поздравляем с юбилеем!

Пусть годы идут за годами, о том, что прошло, не грусти.
А тем, кто когда-то обидел, всем сердцем обиду прости.
Не трать свои нервы напрасно, здоровье не купишь нигде.
Пусть жизнь твоя будет прекрасна! Мы счастья желаем тебе!

С любовью, семьи Силаевых и Чулковых.

Нашу любимую Надежду Алексеевну Жукову – с 80-летием!

Желаем жить, не зная бед,
Не ведая ненастья,
И чтоб хватило на 100 лет
Здоровья и добра, и счастья!

Внучка и дочки.

Любимых родителей – с 35-летием совместной жизни!

Вас, родители, поздравить дети искренне хотят.
Даже сложно нам представить, вашей свадьбе – 35!
Дети взрослыми уж стали, думать о себе пора.
Жить без горя и печали вам на долгие года!
Не ругайтесь, не болейте, только добрых вам вестей,
Бриллиантовый отметить вам желаем юбилей!

Женя, Леша, Аня.

Дорогие друзья!

Есть кому сказать спасибо?
Пишите нам: 300026,
Тула-26, а/я 1431 или
на SudakovaL@myslo.ru

Людмила Судакова, ведущая рубрик «Поздравляем!» и «Благодарю».

> Прекрасная половина человечества

■ **БРАЧНОЕ АГЕНТСТВО «ПРАЙМ», РАБОТАЕМ УЖЕ 7 ЛЕТ. РЕКОМЕНДАЦИИ КЛИЕНТОВ. САЙТ prime-tula.ru См. ФОТОГАЛЕРЕИ. 8-980-722-45-04, 8-953-958-21-23.** (№1705) – Реклама

■ **БРАЧНОЕ АГЕНТСТВО «МАСТЕРСКАЯ АМУРА». 16 ЛЕТ СОЕДИНЯЕМ СЕРДЦА! Подбор ведет психолог. КОНФИДЕНЦИАЛЬНО! Астролог. Поездки, тренинги. ВЕЧЕРИНКИ. 8-953-42-41-736, мастер-амур.рф** (№1956) – Реклама

■ **БРАЧНО-СЕМЕЙНОЕ АГЕНТСТВО «МЕТКИЙ КУПИДОН». ПОМОГАЕМ КЛИЕНТАМ ПОСТРОИТЬ СЕМЕЙНОЕ СЧАСТЬЕ. Внимательный подход, ответственность, конфиденциальность. ВЕЧЕРИНКИ, ТРЕНИНГИ, ПОЕЗДКИ. 8-902-696-26-31.** (№1952) – Реклама

■ Я отличная собеседница! 32 года, Тула. Посидим, поговорим, попьем чайку с печеньем. А еще я – руководитель в крупной компании, могу решить вопрос с официальным оформлением на работу. Милая, добрая, зарабатываю хорошо. Тел. 8-950-905-74-67. Татьяна.

■ Тулячка 35/172, приятной внешности, с реальными взглядами на жизнь. Познакомлюсь с состоявшимся, одиноким, надежным во всех отношениях мужчиной 38-45 лет для серьезных отношений. Из м.л.с. не беспокоить. Тел. 8-919-086-25-17.

■ Тулячка 61/160, приятной внешности, умеющая искренне понимать и делать добро. Для близкого друга создам атмосферу заботы, уюта и тепла. Познакомлюсь с одиноким, мудрым, надежным мужчиной. Тел. 8-920-775-16-11.

■ Приятная, свободная, состоявшаяся, интеллигентная женщина 46/180 познакомится со свободным, здоровым, уверенным в себе русским мужчиной, туляком 50-55 лет, ростом выше 180 см. Вы – автолюбитель, вы намерены построить серьёзные отношения. Отвечу только на звонок. Тел. 8-919-078-27-30.

■ Вдова 153/60, без в/п, серьезная, скромная, спокойная. Ищу серьезного мужчину для серьезных отношений, от 55 до 63 лет, только из Тулы. Хочу любить и быть любимой. Получилось так, что осталась без жилья. Очень хочу найти себе мужа. Молодых и женатых прошу не беспокоить. Просьба: если можно, СМС о себе. Звонить после 12.00. Тел. 8-953-191-08-17.

■ Буду благодарна судьбе и вам за нашу встречу. Познакомлюсь с порядочным мужчиной до 70 лет (желательно вдовцом), которому хочется теплых, доверительных отношений. Я вдова 68 лет, с в/о, без ж/п, приятной внешности и полноты, умеющая уважать людей и делать добро. Тел. 8-953-431-37-05.

■ Интересная женщина 50 лет, с пышными формами, познакомится с мужчиной до 62 лет для приятных встреч. Имею «недостатки»: не пью, не курю. Люблю театр, кино, природу, активный отдых. Тел. 8-915-699-46-62.

■ Блондинка приятной внешности, 62/164/90, познакомится с мужчиной, приятным во всех смыслах: симпатичным, нежным, ласковым, обеспеченным, с собственным жильем, 56-68 лет, с серьезными намерениями. Я способна быть желанной, дарить тепло, заботу, уют при взаимопонимании. Только тогда наше знакомство продлится без конца. Тел. 8-953-180-02-39.

■ Женщина средних лет познакомится с мужчиной от 55 до 65 лет для серьезных отношений. Тел. 8-930-894-97-23.

■ Приятная вдова с высшим образованием, энергичная жизнерадостная тулячка, свободная от внуков, ищет свободного друга-туляка 67-70 лет. Конт. тел. 8-905-119-24-06.

■ Порядочная тулячка 52/165/60, без в/п, познакомится с русским, добрым, некурящим мужчиной 50-60 лет. Тел. 8-920-776-33-98.

■ Мария, 45 лет, инвалид 1-й гр. Передвигаюсь только в инвалидном кресле и замуж выходить не хочу. Ищу отзывчивого, доброго друга 35-45 лет для дружеского общения и моральной поддержки (по возможности и материальной). Мне нужен настоящий друг, который готов реально поддержать меня в трудную минуту, ведь ни один компьютер никогда не заменит общение с людьми. Ради пустого развлечения, пьющих и вдовцов с нереальными обещаниями прошу не звонить. Первоначально общение по телефону, а далее время покажет. Прошу не звонить женатых мужчин – мне не нужны ваши семейные проблемы, и я не собираюсь разбивать чью-либо семью. Пусть отзовется тот, кому так же одиноко, как мне. Кроме того, ищу человека, который хорошо разбирается в компьютерах. Я не ищу никакой выгоды, а лишь простого человеческого общения и взаимопонимания. Интим по телефону не предлагать. Читайте мое объявление внимательно, звоните обдуманно и только из Тулы. Тел.: 22-16-81, 8-919-074-98-25, 8-953-971-86-29, с 8.00 до 21.30.

■ Тулячка, свободная женщина приятной внешности, 54/160/70, без в/п, с в/о, хозяйственная, порядочная, с чувством юмора, хочет познакомиться с надежным мужчиной до 65 лет, в/п в меру. Для серьезных отношений. Пьющих, альфонсов, судимых прошу не обращаться. Звонить строго до 21 часа. Тел. 8-906-534-57-58.

■ Одинокая независимая женщина, 64/160/78, без серьезных проблем, с разносторонними интересами, хорошая хозяйка, имею дачу. Желаю познакомиться с мужчиной, независимым вдовцом, близким по возрасту. Для серьезных отношений. Тел. 8-950-905-54-07.

■ Одинокая женщина 52/165/90 желает познакомиться для создания семьи с одиноким мужчиной 45-60 лет, рост 170-180 см. Пьющих и судимых прошу не обращаться. Тел. 8-920-767-93-59.

■ Женщина средних лет, работаю. Люблю природу, путешествия, землю, животных. Для создания семьи познакомлюсь с одиноким мужчиной без в/п, со своим домом. Тел. 8-953-197-35-38.

■ Вдова 65/168/69, без в/п и проблем, познакомится с одиноким мужчиной с аналогичными данными, возраст в пределах разумного, только для серьёзных отношений. Переезду в Тулу или райцентр. Тел.: 8-953-330-12-84, 8-910-709-51-45.

■ Женщина 72/165/66 желает познакомиться с мужчиной до 80 лет, некурящим, для совместного проживания на его территории. Из области прошу не обращаться. Тел. 8-919-086-23-89.

■ Женщина, 51 год, ищет друзей для общения по телефону. Интим не предлагать. Тех, кто ищет развлечений или не знает, о чем говорить, набрав номер телефона, прошу не беспокоить. Просьба из м.л.с. и нерусских не звонить. Тел. 8-902-902-80-33. Наталья.

■ Женщина 56 лет ищет простого, порядочного, трудолюбивого мужчину 62-68 лет. Тел. 8-953-438-66-36.

■ Приятная женщина пенсионного возраста, вдова, желает познакомиться с надежным порядочным мужчиной, желательно туляком или из ближнего пригорода, возраст в пределах разумного; наличие автомобиля приветствуется. Судимых и пьющих прошу не обращаться. Тел. 8-920-747-06-27.

■ Женщина 56/164, приятной внешности и полноты, вдова, открытая, добрая, хорошая хозяйка, люблю порядок и уют, независимая от детей и внуков, без м/п и ж/п, познакомится с одиноким мужчиной, желательно вдовцом близкого возраста, простым, надежным, добрым, имеющим собственное жилье, для серьезных отношений. Пьющих, судимых, нерусских прошу не звонить. Тел. 8-919-075-27-97, после 18.00.

■ Кто хочет стать миллионером своим трудом, а не укладывая меня в постель, не видя? Для нормальных мужчин, каких очень мало. Тулячка 55/155/70. Звонить конкретному, нежадному. Тел. 953-960-89-53.

■ Привлекательная женщина ищет мужчину 55-58 лет, без материальных проблем, с авто, доброго и порядочного, для серьезных отношений. О себе: 164/62. Тел. 8-950-906-23-81.

■ Одинокая женщина 60 лет, вдова, Рыбы, без ж/п и м/п, проживающая в сельской местности недалеко от Тулы, не зависимая от детей, желает познакомиться с порядочным мужчиной близкого возраста для совместного проживания на ее территории. Остальное при встрече. Тел. 8-962-270-36-93.

■ Закрываю глаза и вижу тебя. О встрече с тобой мечтаю, любя. Родной, хочу наслаждаться тобой. Быть вместе везде и всегда мы должны. Случится ли встреча? Сомнений нет, позвони... Тулячка 42/169/58, жизнерадостная, познакомится с одиноким мужчиной для создания семьи. Давай используем данный шанс. На СМС не отвечу. Из м.л.с., женатым, пьющим не беспокоить. Тел. 8-960-602-17-37.

■ Познакомлюсь с мужчиной для отношений. Мне 57 лет, живу в Туле. О себе при встрече. Тел. 8-962-272-63-26.

■ Привлекательная женщина 55/160/80 из сельской местности, свой дом со всеми удобствами. Познакомлюсь с порядочным мужчиной до 65 лет, желающим проживать вместе со мной на моей территории. Тел. 8-906-532-01-34.

■ Симпатичная женщина 56 лет, 164/65, ищет мужчину до 65 лет для создания семьи, со своим отдельным жильем, без в/п. Из области, пьющих и нерусских прошу не обращаться. О себе расскажу при встрече. Тел. 8-953-424-21-58.

■ Познакомлюсь с чистоплотным, аккуратным мужчиной не моложе 60 лет. Мне 58 лет, 157/70. Тел. 8-920-760-22-76.

■ Женщина 53 лет желает познакомиться с мужчиной от 49 до 57 лет. Увлечение - рисование. Тел. 8-950-904-87-20. Евгения.

■ Женщина 52/168/60 желает познакомиться с надежным мужчиной от 47 до 60 лет, плотного телосложения, желательно из Центрального района. Судимых, пьющих, альфонсов прошу не звонить. Звонить до 21.00 по тел. 8-905-621-93-89.

■ Женщина приятной внешности познакомится с мужчиной для приятного времяпрепровождения. Детей и проблем нет. Тел. 8-926-677-96-42.

■ Женщина 65 лет хочет познакомиться с мужчиной для семейной жизни. Все подробности при звонке. Тел. 8-903-421-39-04.

■ Женщина 64/165/70, свободная, самостоятельная, надежная, без в/п, ждет своего мужчину – свободного, надежного, без в/п, 60-70 лет, из города или пригорода. Тел. 8-953-429-50-59.

■ Симпатичная блондинка 59 лет, добрая, ласковая, нежная, познакомится с мужчиной от 60 лет, с автомобилем. Пьющим, судимым не беспокоить. Тел. 8-950-901-12-99.

■ Симпатичная девушка приятной внешности и полноты, 34/164, познакомится с русским мужчиной без судимости, в/п в меру. Тел. 8-950-917-29-84.

■ Для смелых и трудолюбивых мужчин! Ищу трудоспособного пенсионера. Тулячка, любящая деревню, 55/155/70. Только серьезные отношения. Тел. 8-953-960-89-53.

■ Тулячка 49 лет, 160/55, без в/п и ж/п, познакомится с надежным, серьезным, непьющим, русским, свободным мужчиной из Тулы для создания семьи. Отвечу на звонок. Тел. 8-953-973-69-30.

■ Симпатичная, стройная тулячка, 45/167/61, с в/о, без м/п и ж/п, бескорыстная, жизнерадостная, с широким кругом интересов, умеющая любить, ищет для СОВМЕСТНОЙ ЖИЗНИ привлекательного, стройного мужчину 40-45 лет (от 180 см), умеющего нормально работать, интересно и активно отдыхать, ведущего здоровый образ жизни. Из м.л.с., а также тех, кто не знает, о чем говорить, набрав номер, прошу не звонить. На СМС и сброс не отвечаю, проблем не решаю, ради интима не встречаюсь! Надежда. Тел. 8-903-840-75-77.

■ Приятная женщина 35 лет познакомится с порядочным мужчиной из Тулы или области, до 45 лет, для серьёзных отношений. Пьющих, судимых просьба не беспокоить. Тел.: 8-980-722-45-04, 8-953-958-21-23 (агентство «ПРАЙМ»).

■ Симпатичная, высокая, стройная женщина 27 лет познакомится с серьёзным мужчиной из Тулы или области, до 40 лет, для серьёзных отношений. Пьющих, судимых просьба не беспокоить. Тел.: 8-980-722-45-04, 8-953-958-21-23 (агентство «ПРАЙМ»).

■ Приятная, стройная женщина 42 лет, в/о, без м/п и ж/п, познакомится с серьёзным мужчиной из Тулы, до 55 лет, для серьёзных отношений. Пьющих, судимых просьба не беспокоить. Тел.: 8-980-722-45-04, 8-953-958-21-23 (агентство «ПРАЙМ»).

> Сильная половина человечества

■ Мужчина 60 лет, 174/70, туляк, познакомится с женщиной. Тел. 8-953-188-53-82.

■ Молодой человек славянской внешности, 37 лет, холостой, общительный, трудоустроен – занимаю руководящую должность. Познакомлюсь с привлекательной девушкой, как снаружи, так и внутри. Сходим попьем кофе с мороженками, пообщаемся. Могу помочь с работой. Возможны серьезные отношения. Звоните. Тел. 8-919-084-84-95.

■ Надёжный свободный туляк, высокий брюнет, с в/о, работаю, жильем и материально обеспечен, без вредных привычек, увлечения – книги, театр, литература, с чувством юмора. Ищу приятную невысокую женщину до 45 лет, со схожими жизненными ценностями, для взрослых партнерских отношений и создания семьи. От вас верность, любовь к семейному очагу и уюту. Заботу и поддержку гарантирую. Звонки и СМС о себе. Тел. 8-902-751-49-73.

■ Мужчина 55/175/75 познакомится со стройной женщиной. При симпатии возможно создание семьи. Отвечу только на звонок. Тел. 8-920-760-01-87.

■ Познакомлюсь с молодой жизнерадостной женщиной от 26 лет, легкой в общении. О себе: 56/172/82, м/о, работаю, образ. средн. техн., вожу авто, проживаю в пригороде Тулы. Если ваши намерения серьезны, мы будем вместе и будет счастье и семья. От вас звонок или СМС. Тел. 8-920-775-39-26.

■ Мужчина приятной внешности, средних лет, 173/76, без в/п, с в/о, есть автомобиль. Познакомлюсь с женщиной не старше 52 лет, стройной, желательно тулячкой. В перспективе возможен брак. Звоните. Тел. 8-952-017-35-54.

■ Молодой инвалид 1-й группы, ДЦП, ищет спутницу жизни и очень надеется, что ему в жизни хоть чуть-чуть повезет. Тел. +7-920-743-38-40.

■ Мужчина 69 лет, в/о, без в/п, рост 172 см, вес 72 кг, приглашает женщину для семейной жизни. Тула, тел. 35-81-45.

■ Симпатичный порядочный туляк 39/180/80, много хобби, занимаюсь спортом, без проблем и детей. Познакомлюсь для серьезных отношений с привлекательной доброй девушкой 25-33 лет, без в/п и детей. Тел. 8-953-183-30-17.

■ Образованный, спортивный, обеспеченный мужчина для серьезных отношений познакомится с девушкой, ведущей активный образ жизни. Живу в центре Тулы. Тел. 8-953-187-31-28.

■ Вдовец, мужчина 60/160/80, выгляну моложе, не курю, живу один. Жду женщину до 56 лет, свободную от детей и внуков, для жизни на все оставшиеся годы. Подробности по тел. 8-950-913-17-83.

■ Образованный, спортивный, обеспеченный мужчина 35/185/85, с в/о, юрист, без в/п, туляк, для серьезных отношений познакомится с девушкой до 40 лет. Тел. 8-950-907-41-81. Вячеслав.

■ Молодой человек 36 лет. Ищу спутницу жизни 26-27 лет. Тел. 8-950-917-67-01.

■ Туляк 43/182, без в/п, познакомится с девушкой (женщиной) для встреч, возможно создание семьи. Тел. 8-953-428-89-05.

■ Буду рад познакомиться со стройной женщиной до 35 лет, желательно из Тулы. Отвечу всем. Тел. 8-950-928-98-37.

■ Мужчина 65 лет, туляк, инвалид 2-й гр., без в/п, познакомится с женщиной 65-70 лет, инв. 2-3-й гр., для совместного проживания на ее территории. Тел. 8-953-968-81-39.

■ Добропорядочный туляк приятной внешности, 54/180/84, есть авто, желает познакомиться с хорошей женщиной до 50 лет для создания семьи. Тел. 8-953-185-24-73.

■ Ищу женщину милую, одинокую, скромную, для создания семьи. Мне 63 года, рост 174. Проявлю заботу, внимание ко всем вашим капризам. Тел. 8-919-074-83-49.

■ Познакомлюсь с девушкой приятной внешности для серьезных отношений. Мне 40 лет, 178/75, живу в г. Щекино. Тел. 8-953-432-34-77.

■ Мне 45/170/60, обычной внешности, жилплощадью обеспечен. Для создания семьи познакомлюсь с простой девушкой до 35 лет, без в/п и детей, можно с инвалидностью 2-3-й гр. Тел. 8-950-923-70-52.

■ Ищу девушку, женщину до 43 лет, желательно с инв. 3-2-й гр. Мне 40 лет, рост 180 см, инвалид 3-й гр. Тел. 8-902-909-18-35.

■ Молодой человек 31/172/74 познакомится с девушкой из области до 35 лет для серьезных отношений. Тел. 8-912-180-05-21.

■ Молодой человек познакомится с девушкой 35-45 лет. Тел. 8-950-906-06-43.

■ Молодой человек 37 лет, инвалид 3-й гр., ищет для серьезных отношений самостоятельную женщину до 45 лет, образование не ниже средн. технич. Тел. 8-953-431-24-89.

■ Порядочный симпатичный мужчина, 46/177/87, разведён, без в/п и м/п, живу один. Познакомлюсь с миловидной стройной женщиной до 43 лет для продолжительных отношений. Тел. 8-953-199-13-90.

■ Неужели во всей Тульской области не найдется одинокой доброй женщины от 60 до 75 лет, с которой можно было бы доживать, сколько Бог даст? Тел. 8-905-626-87-43.

■ Ищу одинокую скромную девушку 25-35 лет, желательно с инв. 3-й гр., но не обязательно, для создания семьи и рождения детей. Буду уважать и любить, всячески помогать при таком же отношении ко мне. Я инв. 3-й гр. (общее заболевание), 46/145, худощавый, не пью, не курю, работаю, без в/п, живу в г. Щекино. Отвечу на СМС и звонок по тел. 8-905-628-81-06.

■ Мужчина 68/165/70, алкоголь не пью, свой личный дом, детей нет, газ, АОГВ, вода в доме, сад. Ищу самостоятельную женщину для совместной жизни, которая нуждается в жилье, переезд ко мне. Тел. 8-902-847-87-26, после 20.00.

■ Мужчина 50 лет, рост 177 см, вес 68 кг, женится на худенькой женщине до 37 лет, одинокой, можно с небольшой инвалидностью, не ленивой, без в/п, не злой. Сам я работящий, обеспеченный, без в/п, буду относиться с любовью и уважением. Тел. 8-950-917-97-72.

■ Ищу женщину для серьезных отношений от 23 до 35 лет. Туляк 33 лет, женат не был, детей нет, инвалид 3-й гр. Тел. 8-999-796-51-23; эл/почта franchuk-kolja@ramdler.ru

■ Ищу женщину (примерно 45-60 лет), абсолютно одинокую, скучающую, хорошую хозяйку. Мне нужно место, где меня всегда ждут, где мне всегда рады. Я вдовец 60 лет, пенсионер. Живу один в Центр. р-не г. Тулы, в районе ул. Руднева. Тел. 8-953-438-84-24.

■ Мужчина 46 лет для серьезных отношений или создания семьи познакомится с женщиной до 40 лет, желательно блондинкой со светлыми (серыми, голубыми, зелеными) глазами, без ж/п, м/п, со средним техническим образ., не склонной к полноте, без детей. Пьющим, судимым, нервным, наркозависимым не звонить. Звонить с 10.00 до 12.00. Тел. 8-953-197-02-31.

■ Мужчина 38 лет, рост 180 см, в/о, познакомлюсь с девушкой из Тулы для серьезных отношений, создания семьи. Тел. 8-953-185-04-81.

■ Познакомлюсь с молодой женщиной без в/п, от 25 до 50 лет. Проживаю в Тульской области. Информация о себе по телефону: 8-953-955-26-31.

■ Добрый, порядочный, состоявшийся в жизни мужчина 53 лет ищет добрую, хозяйственную, верную, простую, не склонную к полноте женщину из Тулы, области, сельской местности, от 38 лет до 41 года, для создания семьи. Тел. 8-903-440-26-65.

■ Ищу девушку до 40 лет, можно с инвалидностью 2-3-й группы, для знакомства и в дальнейшем создания семьи, из города, поселка, сельской местности. Евгений, 40 лет, рост 180 см, вес 95 кг, без жилищных проблем. Возможен переезд ко мне или к вам. Тел. 8-902-909-18-35.

■ Приятной внешности мужчина, 54/174/84, познакомится с дамой до 50 лет со стройной красивой фигурой. Тел. 8-953-434-56-54.

■ Мужчина 59 лет, 176/85, туляк, имеющий свою жилплощадь, познакомится с обыкновенной домашней женщиной, тулячкой, не склонной к полноте, только для серьезных отношений. Тел. 8-950-924-13-88.

■ Мужчина 49 лет, инвалид 1-й группы, в помощи не нуждаюсь, веду активный образ жизни. Познакомлюсь с девушкой для серьезных отношений. Тел. 8-920-767-07-44.

■ Красивый мужчина 45/174/74 познакомится с симпатичной девушкой 18-45 лет, можно с группой инвалидности. Тел. 8-950-923-77-48.

■ Молодой человек 36 лет, симпатичный, высокий, уверенный в себе, без проблем, интересы - дом, отдых на природе, путешествия, спорт, надеется на отклик стройной обаятельной девушки. Дальнейшее покажет жизнь. Тел. 8-953-196-68-92.

■ Мужчина пенсионного возраста, среднего телосложения и роста, познакомится для встреч и дружбы с умной, чистоплотной, привлекательной женщиной до 58 лет. Тел. 8-960-605-42-95.

■ Молодой человек, 31/180/70, симпатичный, без детей и вредных привычек, добрый, порядочный, с высшим образованием. Познакомлюсь с доброй, порядочной и позитивной девушкой без детей и вредных привычек, 24-34 лет, из Дубовки, Узловой или Богородицка, для создания семьи. 8-915-681-95-81, 8-910-161-99-29.

■ Ты приходишь днем в мечтах. Ты прилетаешь ночью в снах. И незаметно исчезаешь... Меня вновь одиноким оставляешь. Мужчина 60/183. Во всем молод. Здоровый образ жизни. Чувство юмора. Занимаюсь музыкой, др. интересы. Взаимность и более... Донской. Из моего региона. Тел. 8-902-844-63-61.

■ Мужчина 50 лет познакомится с женщиной. Тел. 8-953-443-55-20.

■ Я готов принести тебе розы и прикаться щекою к щеке, но не видно дороги, по которой идешь ты ко мне. Люблю домашний уют. Зовут Александр, рост 170 см, вес 60 кг. Ценю женственность, нежность, преданность, верность. Вам от 30 до 40 лет. Тульская обл., г. Донской, г/п, д/в Янюшкину А. В.

■ Туляк 37/176/75, без жил. и мат. проблем, познакомится со стройной тулячкой 30-40 лет для серьезных отношений. Звоните: 8-910-945-17-59.

■ Мужчина 52/172 из области познакомится с одинокой женщиной от 48 до 50 лет, рост не ниже 164 см, уравновешенной, не полной, без в/п, не зависимой от детей и внуков, для серьезных отношений. Тел. 8-952-186-38-42.

■ Мужчина 62 лет ищет женщину, желательно живущую в частном доме. Тел. 8-902-900-12-48.

■ Мужчина среднего возраста, спортивного телосложения, без в/п, не спонсор, познакомится с женщиной от 20 до 40 лет. Отвечу на звонок, СМС в любое время. Алчных или любителей пошутить прошу не беспокоить. Тел. 8-953-959-00-46.

■ Молодой человек, 34/176/76, туляк, симпатичный, порядочный, добрый, работаю, без в/п, ж/п и детей. Познакомлюсь для серьезных отношений со свободной, доброй, порядочной девушкой 22-32 лет, нормального телосложения, без в/п и детей, можно из ближнего пригорода. От вас СМС и коротко о себе. Тел. 8-953-425-34-03.

■ Мне 52. Работаю, не пью, не курю вообще. Одинок. Ищу вторую половинку 35-53 лет для создания семьи. Тел. 8-953-954-28-91. Александр.

■ Мужчина 46/167/85. Ищу жену 40-60 лет, независимую от детей и внуков, обеспеченную, с жильем и переездом к ней, желательно из Тулы. Прошу судимых, пьющих, наркозависимых не звонить. Тел. 8-903-036-66-35.

■ Молодой человек 37 лет, 176/70, приятной внешности. Познакомлюсь с девушкой из Кимовска или Донского для серьёзных отношений. Пишите СМС о себе. Тел. 8-960-605-22-77.

■ В моей жизни ничего не изменилось, я пока один. Одиночество просто убивает. Познакомлюсь с женщиной от 45 лет только для серьезных отношений. Мне 50 лет, 176/80. Если можно, полных прошу не звонить. Тел. 8-950-929-99-29.

■ Мужчина 52 лет, 175/68, разведен, живу один. Хотел бы познакомиться с женщиной для серьезных отношений. Тел. 8-902-844-13-69.

■ Мужчина 45 лет, без м/п и ж/п, познакомится с женщиной из Тулы до 45 лет для серьёзных отношений. Тел.: 8-980-722-45-04, 8-953-958-21-23 (агентство «ПРАЙМ»).

■ Мужчина 30 лет познакомится с приятной женщиной из Тулы или области, без детей, до 40 лет, для создания семьи. Тел.: 8-980-722-45-04, 8-953-958-21-23 (агентство «ПРАЙМ»).

■ Мужчина 50 лет для серьёзных отношений ищет женщину до 40 лет, без детей. Тел.: 8-980-722-45-04, 8-953-958-21-23 (агентство «ПРАЙМ»).

■ Добрый привлекательный туляк 24 лет, спортивного телосложения, высокий, без в/п и м/п, для серьезных отношений ищет позитивную добрую девушку до 27 лет. Тел. 8-953-961-21-95.

Читайте online версию газеты на
MYSLO.RU/PRESSA

Карта погоды на четверг 8 августа

Луна в Скорпионе (14.30). 7-й лунный день (23.34).
Сегодня лучше не начинать новых дел и не принимать важных решений.

Погода в России и мире

Москва	+23
С.-Петербург	+21
Сочи	+26
Тольятти	+22
Ялта	+25
Киев | Украина	+29
Хургада | Египет	+35
Анталья | Турция	+36
Паттайя | Таиланд	+30
Мадрид | Испания	+32
Рим | Италия	+31
Париж | Франция	+26
Лондон | Англия	+23
Прага | Чехия	+25
Берлин | Германия	+24
Токио | Япония	+33
Варшава | Польша	+25
Хайфа | Израиль	+30
Нью-Йорк | США	+29

Прогноз погоды в Туле и области с 9 по 14 августа

Пятница **9** августа

+22... +24 °C	дождь, гроза
+12... +14 °C	облачно

Луна в Стрельце (15.47). 8-й лунный день.
Хороший день для планирования семейного и личного бюджета.

Суббота **10** августа

+18... +20 °C	дождь, гроза
+12... +15 °C	облачно

Луна в Стрельце (16.58). 9-й лунный день (00.01).
Проживите сегодняшний день в мире и согласии.

Воскресенье **11** августа

+17... +19 °C	гроза
+12... +15 °C	дождь

Луна в Козероге (18.01). 10-й лунный день (00.35).
Очень хороший и гармоничный день. Не торопите события, пусть всё идет своим чередом.

Понедельник **12** августа

+19... +21 °C	переменная облачность
+12... +15 °C	дождь

Луна в Козероге (18.35). 11-й лунный день (01.19).
День творческий и очень насыщенный. Старайтесь доставлять окружающим радость.

Вторник **13** августа

+19... +21 °C	дождь, гроза
+12... +14 °C	облачно

Луна в Козероге (19.33). 12-й лунный день (02.13).
Прекрасное время для установления деловых связей, подписания документов, заключения финансовых сделок.

Среда **14** августа

+18... +20 °C	переменная облачность
+11... +14 °C	дождь

Луна в Водолее (20.04). 13-й лунный день (03.14).
Сегодня лучше всего удаются дела, которые не представляют для вас личной выгоды.

Лунный календарь красоты и здоровья

8-10 августа. Уязвимы печень и желчный пузырь.
11-13 августа. Дайте коже лица отдохнуть от косметики и подпитайте ее натуральными масками.
14 августа. Эффективны все формы закаливания.

Неблагоприятные дни: 10, 13 и 14 августа.

Праздники и памятные даты

7 августа. День Службы специальной связи и информации ФСО России.
8 августа. Международный день офтальмологии. Международный день альпинизма. Всемирный день кошек.
9 августа. День воинской славы России – День победы русского флота под командованием Петра I над шведами у мыса Гангут (1714). Всемирный день книголюбов.
10 августа. Международный день биодизеля. День физкультурника.
11 августа. День строителя.
12 августа. День ВВС России. Международный день молодежи.
13 августа. Международный день левшей.

В этот день родились

8 августа – 95 лет со дня рождения Николая Константиновича Дружинина (1924-2005), прозаика, члена Союза писателей, почётного гражданина Тулы.

Православные праздники и народные приметы

7 августа. Успение прав. Анны, матери Пресвятой Богородицы. Память V Вселенского Собора. Если сегодня дождь, то зима будет снежная.
8 августа. Прп. Моисея Угрина, Печерского, в Ближних пещерах.
9 августа. Вмч. и целителя Пантелеимона. Прп. Германа Аляскинского.
10 августа. Смоленской иконы Божией Матери, именуемой «Одигитрия».
11 августа. Мч. Каллиника. Прпп. Константина и Космы Косинских, Старорусских. Мц. Серафимы девы.
12 августа. Мч. Иоанна Воина. Обретение мощей прп. Германа Соловецкого.
13 августа. Мц. Иулитты. Сщмч. Вениамина, митр. Петроградского, и иже с ним.

Именинники

7 августа. Анна, Олимпиада, Ираида.
8 августа. Моисей, Сергий, Параскева.
9 августа. Пантелеимон, Герман.
10 августа. Иоанн, Николай, Павел.
11 августа. Константин, Михаил.
12 августа. Анатолий, Ангелина.
13 августа. Дионисий, Максим.

Гороскоп на неделю с 12 по 18 августа

ОВЕН (21.03-20.04)
Ждет резкий поворот событий, который заставит двигаться в новом направлении. В среду-четверг формируются перспективы на ближайший месяц.

ТЕЛЕЦ (21.04-21.05)
Если не будете отвлекаться на постороннее, неделя будет удачной в бизнесе. Порадует супруг/партнер. Заработать при усердии и прибывающей удаче можно весьма хорошо.

БЛИЗНЕЦЫ (22.05-21.06)
Активность и предприимчивость позволят одержать профессиональные победы. Спокойно идите к своей цели, и вы получите желаемое, причем весьма скоро. В четверг ждут приятные события в личной жизни.

РАК (22.06-22.07)
Неожиданные известия придут издалека. Возможны поездки, командировки, переговоры с зарубежными партнерами. Вас ждут интересные, необычные знакомства.

ЛЕВ (23.07-23.08)
За эту неделю произойдет много нового, что заставит откорректировать планы. Ставьте перед собой большие цели, и вы ощутите поддержку во всех начинаниях. Вероятны позитивные перемены в личной жизни.

ДЕВА (24.08-23.09)
Какие-то из значимых для вас отношений дадут трещину. Но произойдет только то, что должно произойти. В вашу жизнь может вернуться человек, с которым вы расстались, но тема оказалась неисчерпанной.

ВЕСЫ (24.09-23.10)
Хороший период для переговоров, подписания важных. Вероятна прибыль в некоторых сферах бизнеса. Возможны удачные короткие деловые поездки, получение приятных известий.

СКОРПИОН (24.10-22.11)
Любовь станет одной из приоритетных тем, появится тяга к новым развлечениям и увлечениям. Может вернуться старое чувство.

СТРЕЛЕЦ (23.11-21.12)
Ваш энтузиазм в работе поутихнет, и больше времени вы сможете уделить дому и близким. Это подходящее время для генеральной уборки, небольшого ремонта, наведения порядка и совместного отдыха с родными.

КОЗЕРОГ (22.12-20.01)
На работе возможны проблемы. Ума, опыта и терпения их решить у вас хватит. Высоки шансы прилично заработать. Займитесь сейчас домом, дачей, хозяйством, хобби.

ВОДОЛЕЙ (21.01-19.02)
В профессиональных делах все складывается успешно. Но придется заниматься рутиной. Уровень доходов – чуть выше обычного. Может потянуть на творческое самовыражение.

РЫБЫ (20.02-20.03)
Позитивный эмоциональный настрой, чуть обновленный имидж плюс ваш природный магнетизм, и вы на высоте. Удача в делах будет вам сопутствовать. Хорошее время для творчества и фантазии. Выйдите за привычные рамки, попробуйте что-то новое.

ИГРАЙ СО «СЛОБОДОЙ»
и выиграй холодильник Indesit DS 4200 W
Сегодня мы публикуем
7
БИЛЕТ №
Всего их будет 15. Вырезайте их все по контуру, складывайте в стопочку и ждите объявления играющего номера - одного из пятнадцати.
ФИО
Адрес
Возраст
Телефон
ПРИМЕЧАНИЕ. В соответствии с российским законодательством подоходный налог со стоимости выигрыша выплачивает победитель. Не является лотереей. Изображение приза может отличаться от вручаемого.
Подробная информация об организаторе, правилах проведения, количестве призов, сроках, месте и порядке их получения по тел. 57-07-07.
СЛОБОДА 16+
СЕМЕЙНАЯ ГАЗЕТА
на правах рекламы

Семейная газета «Слобода»
Учредитель и издатель ООО «СЛОБОДА»
ТЕЛЕФОН 57-07-07
Генеральный директор В. А. Кирюнина.
Исп. директор Т. В. Алексеева, доб. 203.
Главный редактор Л. Н. Тимофеева, доб. 234.
Директор отдела рекламы Д. С. Мартынова, доб. 248.
Ответственный за выпуск – Л. В. Сенина, доб. 238.
Отдел социальных проблем – О. И. Грудинина, доб. 234.
Дежурная часть – Ю. В. Александрова, доб. 232.
Спорт – К. И. Вернигорина, доб. 232.
Частные объявления – Л. И. Судакова, доб. 259.
Главный редактор Myslo.ru Ю. А. Королева, доб. 811.
Телефон отдела рекламы доб. 248.
Адрес для писем: 300026, Тула-26, а/я 1431.
Адрес редакции и издателя: 300026, Тула, пр. Ленина, 116, 1-й эт., e-mail: news@myslo.ru
Материалы в рубриках «Есть мнение» или с пометками «На правах рекламы», ® публикуются на коммерческой основе. За достоверность информации в рекламных материалах несет ответственность рекламодатель.
Реклама и объявления принимаются с 9.00 до 17.00, субб., воскр. – выходные дни.
Газета зарегистрирована Управлением Федеральной службы по надзору за соблюдением законодательства в сфере массовых коммуникаций и охраны культурного наследия по ЦФО (ПИ №ФС1-80224Т от 28.09.2006 г.).
Отпечатана в ЗАО «Прайм Принт Москва», адрес типографии: 141700, МО, г. Долгопрудный, Лихачевский пр., 5-в, тел. (495) 789-45-25.
Время подписания в печать, по графику – 14.00. Фактически – 14.00.
Рекомендуемая цена – 28 руб. 00 коп.
Дата выхода в свет 7 августа 2019 г.
Перепечатка статей без согласия авторов и редакции запрещена. При использовании материалов электронными СМИ гиперссылка на портал Myslo.ru обязательна.
Подписной индекс П2466 или 54307
онлайн-подписка podpiska.pochta.ru
Заказ №2384
Тираж сертифицирован Бюро тиражного аудита АВС Россия.
46 000 экз.
16+
Выпуск издания осуществлен при финансовой поддержке Федерального агентства по печати и массовым коммуникациям

Воздушное настроение

Яркие и разноцветные воздушные шары способны даже самый серый день сделать радостным и солнечным. Они всегда дарят какую-то особенную лёгкость настоящему моменту, а детям и взрослым – улыбки и ощущение предстоящих чудес.

Виктория: «Сегодня всё ликует! В руках у детворы от радости танцуют воздушные шары!» (Тула).

«Ну очень сердечный шарик». Ангелина Щербакова (Тула).

«Это лето поёт!» Василиса Чуйкина (1 год, Тула).

Руслан: «Шаров много не бывает!» Фото Максима Рудакова (Тула).

«Алиса в Стране чудес». Фото прислала Анастасия Савина (Тула).

Дорогие читатели!

Хотите порадовать друзей и родных снимком в нашем «ФОТОАЛЬБОМЕ»? Пришлите качественную цветную сюжетную фотографию по адресу Тула, пр. Ленина, 116 или разместите на http://bit.ly/13ENWtp

SPAR

08-14.08.19г.

СПАР-БАЗАР

ДОРАДО охлажденная 1кг 399.90

МОЙВА охлажденная 1кг 199.90

СИБАС охлажденный 1кг 399.90

ЩУКА охлажденная 1кг 159.90

СУПЕРЦЕНА ПО КАРТЕ!

СВИНИНА для жарки 1кг 219.90

ГРУДИНКА СВИНАЯ на кости, 1кг 179.90 ТОЛЬКО 12-14.08.2019

ЕЖИКИ из свинины 1кг 179.00

БЕДРО ЦЫПЛЕНКА «Гриль», 1кг 259.00 СУПЕРЦЕНА ПО КАРТЕ!

БЕДРО ЦЫПЛЕНКА охлажденное, 1кг 129.90 СУПЕРЦЕНА ПО КАРТЕ!

ПУТАССУ свежемороженая 1кг 64.90 СУПЕРЦЕНА ПО КАРТЕ!

КИЛЬКА «Балтийская» пряного посола, 1кг 149.90 СУПЕРЦЕНА ПО КАРТЕ!

ХРЕБТЫ семги/лосося гор. копчения, 1кг 349.90 СУПЕРЦЕНА ПО КАРТЕ!

ПЕРЕЦ отечественный 1кг 34.90

ЛУК РЕПКА молодой 1кг 24.90

ПОМИДОРЫ «Сливка» 1кг 29.90

МОРКОВЬ молодая 1кг 24.90

ВИНОГРАД черный 1кг 99.90

НЕКТАРИНЫ абрикотины 1кг 99.90

ДЫНЯ 1кг 29.90

АРБУЗ 1кг 9.90

ТУЛЬСКИЙ МЯСОКОМБИНАТ - БУДЕШЬ СЫТ И БУДЕШЬ РАД!

КОЛБАСА «Докторская» По-тульски 1кг, Тульский МК
~~349.90~~ -42% 199.90 СУПЕРЦЕНА ПО КАРТЕ!

КОЛБАСА «Любительская» ГОСТ, 1кг Тульский МК
~~469.90~~ -29% 329.90 СУПЕРЦЕНА ПО КАРТЕ!

СОСИСКИ «Сосиска.71» 1кг, Тульский МК
~~349.90~~ -34% 229.90 СУПЕРЦЕНА ПО КАРТЕ!

СЕРВЕЛАТ «Испанский» п/к, 1кг Тульский МК
~~549.90~~ -32% 369.90 СУПЕРЦЕНА ПО КАРТЕ!

Цены указаны в рублях, подробности - в местах продаж, количество товара ограничено, цены действительны в указанные сроки при условии наличия товара. Внешний вид товара может отличаться от изображенного. ООО «СПАР Тула» 300036, г. Тула, ул. Маршала Жукова, д.5, ОГРН 1047100326503. Приведённые цены и характеристики товаров носят исключительно ознакомительный характер и не являются публичной офертой.

на правах рекламы